

DIÁRIO de NATAL

SEXTA-FEIRA Natal, 23 de abril de 2010

www.diariodenatal.com.br

R\$ 1,00

FUNDADOR DOS DIÁRIOS ASSOCIADOS: ASSIS CHATEAUBRIAND

Serra em NATAL



NA PRIMEIRA VISITA AO RN APÓS O LANÇAMENTO OFICIAL DE SUA PRÉ-CANDIDATURA À PRESIDÊNCIA, JOSÉ SERRA DEU UMA PALESTRA PARA EMPRESÁRIOS E TENTOU MINIMIZAR A SUA IMAGEM ANTI-NORDESTE. PÁGINA 3

luta pela



EDUCAÇÃO

SEBASTIÃO TAVARES DE SOUSA LUTA PARA QUE A FILHA, KAROLINA, QUE POSSUI ATROFIA CEREBELAR, SEJA ADMITIDA EM UM CURSO DA UFRN. ELA FEZ O EXAME SELETIVO EM MARÇO, MESMO SEM O EDITAL PREVER VAGA PARA DEFICIENTES FÍSICOS, E OBTVEVE 404,19 NO ARGUMENTO FINAL, QUE DEVERIA SER SUPERIOR A 500. PÁGINA 14

Dúvida



O zagueiro Leonardo, do ABC, sentiu dores no tomozelo direito e passou a ser dúvida para a final de domingo contra o Corinthians de Caicó. PÁG 32

MEDO // A insegurança urbana já está atingindo até a Casa de Deus. A Igreja de São Pedro (foto) foi arrombada três vezes nos últimos doze meses e se cercou de grades. Em outros templos, viaturas policiais são chamadas para garantir a segurança dos fiéis. PÁGINA 9

VIOLÊNCIA RONDA AS IGREJAS



JUCURUTU

Homem de 29 anos é acusado de estuprar adolescente de 12

PÁGINA 10

BURACOS NAS VIAS

Saiba como ser ressarcido se seu carro ficar danificado ao cair neles

PÁGINA 13

DIVIRTA-SE



Confira as atrações do fim de semana na Capital. Banda Chiclete com Banana (foto) fará show na Vila Folia amanhã

PÁGINA 16

ASSALTO

PM é baleado no interior

Um sargento da Polícia Militar de nome ainda não revelado foi baleado na tarde de ontem, durante uma troca de tiros com bandidos após um assalto na cidade de Felipe Guerra, cidade a 351 km de Natal. De acordo com a polícia, cerca de oito homens armados fizeram um assalto na cidade e foram surpreendidos pela chegada da polícia. Houve troca de tiros e o Sargento acabou baleado. Ele foi socorrido e encaminhado ao hospital da cidade. O sargento não corre risco de morte. Os acusados fugiram em direção a região da Várzea, usando dois carros que seriam provavelmente um Gol branco e um Vectra prata.

PROJOVEM

Inscrições para monitor vão até dia 28

A Secretaria de Trabalho e Assistência Social (Semtas) prorrogou as inscrições do Processo Seletivo para o Programa ProJovem Adolescente até o dia 28 de abril, das 8h às 15h, no Centro Público do Alecrim, próximo ao cemitério, com vagas para Orientador Social e Facilitador Cultural. A carga horária é de 40 horas semanais e o salário bruto de R\$ 800, com direito a quatro passagens por dia. Detalhes da seleção estão no Diário Oficial do Município do dia 30 de março de 2010, no site da Prefeitura do Natal: www.natal.rn.gov.br. Informações: 3232.9293.

Índice

economia	08
ciudades	09
multo	15
social	17
televisão	19
brasil	21
opinião	22
munido	24
esportes	32

otempo hoje

NATAL //

Nublado com pancadas de chuva e possíveis trovoadas isoladas no litoral leste

RIO GRANDE DO NORTE //

Nublado com pancadas de chuva e possíveis trovoadas

tábua de marés

05:53 0.7

18:34 0.5

LUA crescente

12:17 2.1

Vacinação H1N1 entre crianças supera meta no RN

Bruno de Castro/Divulgação

Cerca de 10% dos pequenos ainda não receberam a dose que previne a gripe A

Até a manhã de ontem, o Programa Nacional de Imunizações do Ministério da Saúde contabilizou mais de 496 mil pessoas vacinadas contra a gripe no Rio Grande do norte. As gestantes atingiram 48,97% de cobertura (27.462 doses). Os doentes crônicos alcançaram 106 mil doses aplicadas, e mais 288 mil jovens de 20 a 29 anos foram imunizados (47,59%). A vacinação entre as crianças já ultrapassou a meta prevista (68.059 doses aplicadas, correspondendo a 91,61%), mas é importante que as crianças que ainda não foram vacinadas também procurem as unidades de saúde. Mais de 31 mil profissionais de saúde foram imunizados.

Na etapa que se encerra nesta semana, os postos de saúde estão vacinando crianças de seis meses a menores de dois anos, doentes crônicos com menos de 60 anos, jovens de 20 a 29 anos e gestantes. De acordo com o Ministério da Saúde, as gestantes têm ainda as demais etapas para serem vacinadas, mas é importante que se protejam o mais pre-

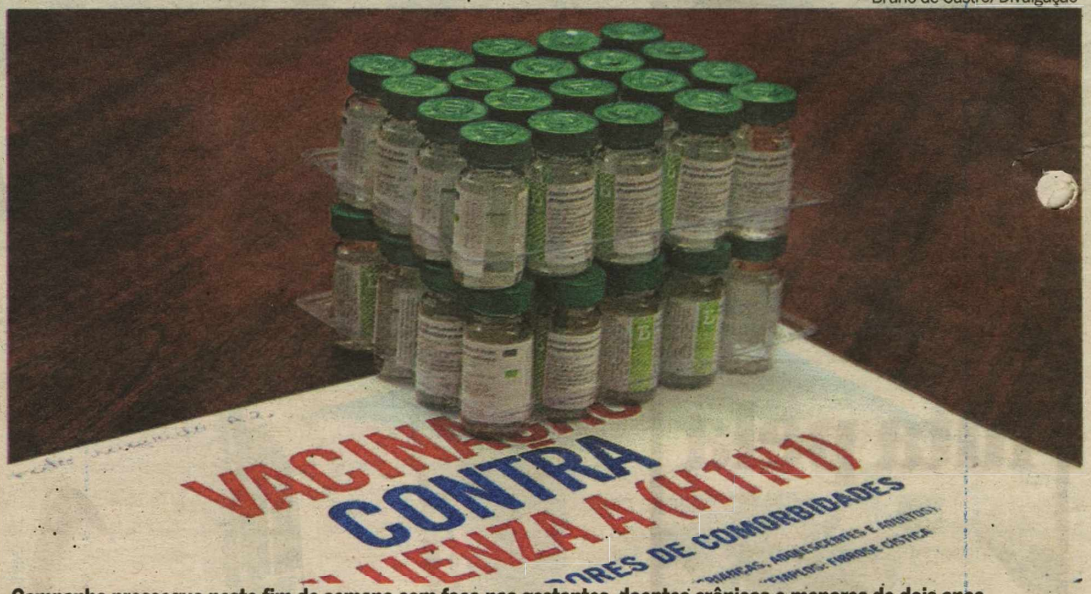

Campanha prossegue neste fim de semana com foco nas gestantes, doentes crônicos e menores de dois anos

coce possível, pois representa um grupo muito vulnerável para complicações pela influenza H1N1.

Os postos de vacinação devem ficar abertos neste sábado, 24 para aplicar as vacinas contra a gripe H1N1 e, em parte dos Estados, também contra a gripe comum. Essa é a recomendação enviada pelo MS, em conjunto com o Conass e Conasems (conselhos de secretários de saúde estaduais e municipais, respectivamente), a todos os estados e municípios do país.

No ano passado, dos 2.051 óbitos registrados, 1.539 (75%) ocorreram em pessoas com doenças crônicas. Entre as grávidas (189 morreram, ao todo), a letalidade foi 50% maior que na população geral. Adultos de 20 a 29 anos concentraram 20% dos óbitos (416, no total). E as crianças menores de dois anos tiveram a maior taxa de incidência da doença no ano passado (154 casos por 100 mil habitantes).

ram em pessoas com doenças crônicas. Entre as grávidas (189 morreram, ao todo), a letalidade foi 50% maior que na população geral. Adultos de 20 a 29 anos concentraram 20% dos óbitos (416, no total). E as crianças menores de dois anos tiveram a maior taxa de incidência da doença no ano passado (154 casos por 100 mil habitantes).

Idosos

O Ministério da Saúde alterou a data da Campanha Nacional de Vacinação da gripe sazonal para as pessoas com mais de 60 anos, que co-

meçaria neste sábado para o dia 8 de maio. Dessa forma, o idoso receberá a partir de segunda-feira, 26, a vacina para a influenza H1N1 e precisará retornar ao posto de saúde para receber a vacina de gripe comum. Aqueles que optarem por ir à unidade de saúde apenas a partir de 8 de maio - dia "D" da vacinação do idoso - receberão as duas vacinas de uma única vez. A expectativa é de que o estado vacine mais de 304 mil idosos. Destes, 60.904 são portadores de doenças crônicas e devem receber a vacina contra a influenza H1N1.

PROFISSIONALIZANTE

Mais duas cidades ganharão unidades

D Luca/DN /D. A Press

O Diário Oficial do Estado divulgou, ontem, a licitação para construção de mais duas escolas profissionalizantes. Desta vez, em Mossoró e Alto do Rodrigues. A Secretaria Estadual da Infra-Estrutura (SIN), responsável pela fiscalização das obras, avalia em cerca de R\$ 5,5 milhões o investimento em cada unidade, somando cerca de R\$ 55 milhões, no total. A verba é resultado de um convênio feito entre o Governo Federal e o Governo do Estado.

Além disso, também serão con-

struídos Centros Estaduais de Educação Profissional e Tecnológica em Natal (no conjunto Parque dos Coqueiros e no bairro Pitimbu), São Gonçalo do Amarante (nos bairros Golançim e Santo Antônio), Tibau, Extremoz e Ceará-Mirim.

As escolas profissionalizantes serão dotadas de infra-estrutura necessária para o aprendizado teórico e prático de segmentos profissionais como computação, mecânica e informática. A previsão é de que até o final do ano todas estejam concluídas, para o início das aulas em 2011.

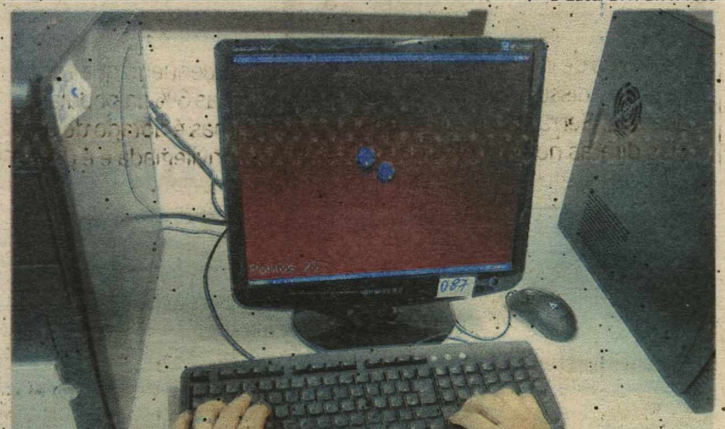

Dentre os cursos oferecidos gratuitamente à população, está o de computação

José Serra destaca pontenciais do RN

Em palestra a empresários, tucano presta contas da vida pública e minimiza imagem "antiNordeste"

Erta Souza
ertasouza.rm@dabr.com.br

A primeira visita do ex-governador de São Paulo, José Serra (PSDB), ao Rio Grande do Norte após o lançamento oficial de sua pré-candidatura à Presidência da República foi rápida. O tucano esteve ontem em Natal ministrando uma palestra para empresários em um almoço em que foi comemorado os 50 anos da Câmara de Dirigentes Lojistas (CDL). No evento, o tucano falou sobre "o momento político atual e suas perspectivas futuras para o país". Durante sua palestra para o empresariado local, Serra destacou diversos pontos relevantes como o potencial turístico do Estado, a economia baseada no petróleo, sal, fruticultura e carcinicultura, além de claro de projetos que poderão ser desenvolvidos no RN caso seja vitorioso nas eleições de outubro deste ano.

Na tentativa de minimizar a imagem de "anti-Nordeste", frequentemente imposta por militantes e dirigentes do Partido dos Trabalhadores (PT), o ex-governador paulista destacou a inclusão da emenda que destinaria recursos ao desenvolvimento da região Nordeste durante discussão da Constituição Federal de 1988. "Sou a favor da totalidade do país e não na defesa de interesses entre as regiões", disse. Durante toda a sua fala, Serra não fez referências diretas nem ao presidente Lula, ao seu governo ou à ex-ministra Dilma Rousseff.

Serra comentou ainda que à época em que foi ministro da Saúde no governo do ex-presidente Fernando Henrique Cardoso (PSDB-SP) ampliou o número de equipes do Programa de Saúde da Família (PSF) no RN de 18 para 451;



Ana Amaral/DN/D.A Press

Candidato a presidente diz que Saúde "desacelerou nos últimos anos"

realizou diversos mutirões de carterata pelo país e que o primeiro realizado no RN beneficiou cerca de 45 mil pessoas. Sobre sua atuação como possível presidente da República, o tucano garantiu que as áreas de saúde, segurança e educação terão destaque. "A saúde desacelerou nos últimos anos. Vamos ampliar o acesso aos genéricos e aos medicamentos mais caros. Na educação é imprescindível investir em qualidade e profissionalização dos jovens e a segurança não pode ser responsabilidade apenas dos estados, mas também do governo federal, nem que para isso tenhamos que mudar a Constituição", argumentou.

Mesmo garantindo que manterá o programa Bolsa Família, o tucano afirmou que é importante que o governo ofereça condições dignas para a população trabalhar. A cerca do RN, Serra disse: "O Rio Grande do Norte é um estado pequeno que representa apenas 6% da população nacional, mas é dotado de uma natureza privilegiada e é destaque em diversas áreas como: principal produtor de petróleo do país, de sal, energia eólica e solar, além de ser também destaque no cultivo da fruticultura e carcinicultura. Entretanto, são necessárias políticas específicas para que esses setores sejam ampliados", frisou.

PPP para Aeroporto de São Gonçalo

O pré-candidato do PSDB criticou o Programa de Aceleração do Crescimento (PAC), contudo garantiu que vai mantê-lo caso seja eleito, intensificando o andamento das obras pelo país. O tucano disse não entender o porquê da pista do Aeroporto Internacional de São Gonçalo de Amarante, obra incluída no PAC, ter sido construída antes do terminal de cargas. "A pista foi bem construída pelo Exército, porém de que adianta uma pista sem um terminal (pas-

sageiros e cargas)? Não entendo como a pista pode ser feita antes do terminal que é uma obra bem mais complexa", comentou.

Serra comentou que o Rio Grande do Norte precisa realmente de um grande aeroporto para exportar a produção. "Se for necessário vamos fazer uma parceria público-privada (PPP) para dar mais agilidade a essa obra tão relevante para o Estado. Vamos fazer um terminal moderno com lojas e restaurantes", disse.

Vice é assunto para PSDB resolver

A respeito da escolha do candidato a vice-presidente em sua chapa, o ex-governador José Serra disse que não está tratando diretamente sobre o assunto, mas que "seu companheiro de chapa deverá reunir os mesmos valores e princípios para que a união seja fortalecida. "O meu partido (PSDB) está trabalhando nisso, eu não estou lidando diretamente nesse assunto, mas acredito que até o mês de junho esse nome já deve ter sido escolhido", acredita. Diversas lideranças políticas do

Rio Grande do Norte prestigiaram a palestra do ex-governador de São Paulo, José Serra. Entre os presentes estavam: a senadora e pré-candidata ao governo do Estado, Rosalba Ciarlini (DEM), o deputado federal Rogério marinho (PSDB), o senador José Agripino Maia (DEM), o vice-prefeito de Natal, Paulinho Freire (PP), o deputado federal Felipe Maia (DEM), o deputado estadual Wober Júnior (PPS), os vereadores Enildo Alves (PSB) e Dickson Nasser (PSB).

NATAL

SECRETARIADO ADIADO PARA HOJE

Flávia Urbano
flaviaurbano.rm@dabr.com.br

O anúncio do secretariado da prefeita de Natal Micarla de Sousa (PV) foi marcado para as 15h de hoje, no salão nobre da Prefeitura. Em seguida, haverá a primeira reunião de trabalho do grupo e de integração com o restante dos auxiliares. Apesar da previsão, dada no início da semana, de que a lista dos novos secretários seria conhecida ontem, ela não tinha a relação fechada. O fato é que o vice-prefeito Paulinho Freire (PP), por exemplo, não vai mais assumir a Secretaria Municipal de Mobilidade Urbana (Semob), conforme chegou a ser acertado com Micarla. É que, em reunião com o deputado federal João Maia (PR), ficou definido que a pasta continuará a ser da cota da legenda presidida por ele no estado. A expectativa é de que o ex-vereador mossoroense Renato Fernandes seja indicado.

O vice-prefeito Paulinho Freire afirmou que continua com a indicação da Secretaria de Defesa Pública, por meio de Sérgio Leocádio. Em relação à Secretaria de Governança Solidária (Serig), da qual Iracy Azevedo pediu exoneração semanas atrás alegando motivos pessoais, o vice-prefeito explicou que deixou a prefeita Micarla de Sousa à vontade e vai respeitar a decisão tomada por ela. Na verdade, desde a semana passada, Paulinho vinha fazendo gestões no sentido de conseguiu emplacar a Semob, podendo ser ele próprio o secretário. Segundo informações de bastidor, ele considerava que a secretaria, antes comandada por Kelps Lima, o daria mais visibilidade pelo nível de importância.

As dúvidas de Micarla, até ontem, ainda era a Saúde, já que o vereador Hermano Moraes (PMDB) não aceitou o convite para assumir a pasta. Está definido que o publicitário Tertuliano Pinheiro continuará na Secretaria de Esportes, já que o vereador Chagas Catarino (PP) teria sido aconselhado a não assumir o cargo e esperar o desfecho da situação sobre o comando do PP no Rio Grande do Norte.

Confirmados os nomes da área econômica, Antônio Luna para o Planejamento e André Macêdo para a Tributação, está certo que o vereador Edivan Martins (PV) irá para a Educação, Rivaldo Fernandes para a Serig e Alcedo Borges Júnior para a Assistência Social. Administração era outra secretaria sem um nome definido.



FLÁVIA URBANO
flaviaurbano.rn@dabr.com.br

Observatório DN

Às nossas custas

Membros do Ministério Público e do Judiciário, principalmente da primeira instância, costumam apontar o dedo em riste aos políticos sempre que há iniciativas de aumento de gastos públicos em favor próprio. No que estão certos. É o caso dos tais auxílios tão abominados pela opinião pública. Mas, para reclamar, é preciso dar o exemplo. Pois não é que no Rio Grande do Norte, já não bastassem os altos salários, considerando a média da remuneração do estado, um movimento silencioso está ocorrendo no sen-

tido de criar o chamado "auxílio-paletó" para promotores, juízes e desembargadores?

As informações que chegaram à coluna são de que os recursos para a implantação desse auxílio somam R\$ 200 milhões e que a principal dificuldade para a efetivação do benefício é o fato de não haver previsão no Orçamento Geral do Estado para o exercício 2010. Representantes da Procuradoria Geral de Justiça e do Tribunal de Justiça potiguares já teriam, inclusive, se reunido com o governo do estado para tratar do assunto.

● Ex-presidente estadual do PSDB, Geraldo Melo (PPS) não ia para o almoço oferecido pela CDL ao presidente José Serra (PSDB-SP). Mas, terminou aparecendo. Geraldo disse que "esfriou a cabeça" e resolveu ir, pensando no fortalecimento da candidatura de Serra.

● E quem também prestigiou o evento foram os vereadores Enildo Alves e Dickson Nasser, ambos do PSB. Enildo, que ingressou no TRE-RN com um pedido de justa causa para se desfilial do PSB, afirmou votar em Serra. "Não acredito em Dilma. Ela não tem experiência em gestão pública e eu defendo alternância de poder", justificou Enildo.

● Presidente da CDL, o empresário Ricardo Abreu não deixou dúvidas de em quem irá votar para presidente. Ao anunciar a pales-

tra de José Serra, ele enalteceu a trajetória do tucano e afirmou que não precisaria entrar em detalhes sobre um político que teve "a coragem" de quebrar patentes de remédios produzidos por multinacionais.

● O fato é que o ex-governador José Serra, ao menos ontem, não deu provas de que domina o palanque. Apesar de toda a estrutura montada, em muitos momentos não dava para ouvir o que ele falava. Como as autoridades políticas e empresariais ficaram sentadas por trás dele, Serra ficou o tempo inteiro se virando. Algo fácil de ser resolvido, caso tivesse tirado o microfone sem fio do pedestal. A coletiva (?) à imprensa foi um fiasco. Apesar de toda a preocupação da assessoria, a entrevista não durou mais que cinco minutos.

Pesquisa

Ex-deputado, Ney Lopes (DEM, foto) retorna à Câmara dos Deputados na próxima terça. Na condição de convidado da Comissão de Desenvolvimento Econômico, Indústria e Comércio, ele vai fazer uma palestra sobre proteção a patentes de remédios produzidos por laboratórios estatais. Ele vai sugerir a implantação de um pólo de pesquisa e fabricação de fitoterápicos e biotecnologia em Macalva, vizinho ao Instituto de Neurociência.



Paulo Macedo/Arquivo Pessoal

Pela cassação

A Procuradoria Regional Eleitoral no Rio Grande do Norte opinou pela cassação do mandato e aplicação de multa para Ademar Ferreira da Silva (PSB) e Francisco Alcivan Viana, atuais prefeito e vice de Caraúbas. O motivo é

a constatação da compra de votos praticada por Ademar Ferreira da Silva Júnior, conhecido como "Ferreirinha", sobrinho do prefeito. Dessa forma, ele também responde pela conduta proibida e está sujeito à penalidade de multa.

Negociação

Representantes da Associação dos Auditores Fiscais de Natal se reuniram ontem com o secretário-chefe do Gabinete Civil, Kalazans Bezerra, e com o secretário de Tributação, André Macêdo, para discutir o indicativo de greve da

categoria. Os auditores apresentaram contra-cheques de profissionais de Mossoró que recebem R\$ 12 mil, enquanto que na capital o salário é de R\$ 5.900,00. A prefeitura ficou de apresentar uma contra-proposta em novo encontro marcado para quinta-feira que vem.

Copa em Natal pode ser prejudicada

Prazo para aprovação de empréstimo de R\$ 77 milhões pela Assembleia encerra hoje

Flávia Urbano
flaviaurbano.rn@dabr.com.br

A não aprovação de um projeto com pedido de urgência protocolado pelo governo do estado no dia 8 de abril na Assembleia Legislativa em que pede autorização para contrair empréstimo no valor de R\$ 77 milhões para obras de mobilidade urbana em Natal e São Gonçalo do Amarante pode prejudicar a realização da Copa 2014 no Rio Grande do Norte. De acordo com o secretário especial da Copa, Fernando Fernandes, o prazo estabelecido pela Caixa Econômica Federal para a entrega de todos os documentos era hoje e é pouco pro-

vável que a instituição conceda nova data. Ontem, o presidente da Legislativo, deputado estadual Robinson Faria (PMN) afirmou que seria impossível apreciar a matéria, já que não houve reunião do Colégio de Líderes para tratar da dispensa da tramitação.

"Eu lastimo muito. Acho estranho, particularmente, o deputado ter dito isso", afirmou Fernandes, referindo-se ao deputado Robinson. De acordo com o secretário, ao contrário do que se quer pregar, o empréstimo não será um "cheque em branco", já que os recursos são carimbados. Ou seja, têm destinação específica e o governo do estado é proibido de remanejar para outra obra. Os R\$ 77 milhões, somados aos R\$ 9 milhões de contrapartida do estado, serão destinados para construir uma estrada ligando o Aeroporto Internacional de São Gonçalo à BR-406, construir o prolongamento da Avenida Prudente de Moraes até a BR-101 e fa-



Frankie Marcone/DN/D.A Press

Fernando Fernandes diz que crédito é carimbado para obras de Mobilidade

zer três grandes intervenções na Avenida Roberto Freire. Nesta última, estão previstas a construção de túneis elevados no entroncamento com a Avenida Airton Senna, no contra-fluxo na mesma avenida, no sentido de Ponta Negra e a substituição da rótula que dá acesso à Via Costeira.

Fernando Fernandes informou que o governo reuniu todos os documentos necessários, comprovou a capacidade de endividamento, restando apenas a inobservância da autorização pela Assembleia.

A líder do governo, deputada Larissa Rosado (PSB), afirmou que desde a semana passada conversou com o deputado Robinson sobre a importância de aprovar o referido projeto, alertando para o prazo. "A oposição está com o mesmo comportamento que te-

ve com a adutora de Mossoró. Não quero maldar o que possa estar acontecendo...Eu acho importante que a bancada federal, o deputado Fábio Faria, possa sensibilizar a base do partido dele na Assembleia", afirmou Larissa, considerando que Fábio foi um dos que trabalho para Natal ser uma das sedes da Copa.

O diretor executivo da ABIH-RN, Murilo Felinto, que tem acompanhado as ações em torno da Copa, em nome da iniciativa privada, conclamou para a união da classe política. "Todo o esforço para conquistar a Copa pode ir de água abaixo, se não houver essas intervenções. A classe política tem que continuar com o mesmo espírito que teve com a conquista. Isso poderá nos prejudicar", afirmou Murilo.

IMPACTO AÇÃO VAI PARA O TJRN

A ação penal pública, mais conhecida como Operação Impacto, que estava na 4ª Vara Criminal da Comarca de Natal passará a tramitar no Tribunal de Justiça do RN. A decisão do juiz Raimundo Carlyle se deu em virtude da nomeação do acusado Júlio Henrique Protásio para o cargo de Secretário de Estado Esporte e Lazer, fato este que lhe concede foro privilegiado. De acordo com a Constituição Estadual do Rio Grande do Norte, em seu artigo 71, o Tribunal de Justiça deve processar e julgar, originalmente, as infrações penais e comuns do vice-governador, dos deputados e dos secretários de estado. Júlio Protásio requereu a renúncia do foro privilegiado, mas o juiz explicou que o direito é conferido ao cargo e não a pessoa e indeferiu o pedido. O processo só deverá retornar a 4ª Vara Criminal quando encerrar o mandato do Secretário ou caso haja renúncia ou exoneração. Com o ocorrido, todos os demais acusados do processo passarão a responder junto ao Tribunal de Justiça.



SÓ ATÉ DOMINGO

TODA REDE CHEVROLET COM CONDIÇÕES INÉDITAS E IMPERDÍVEIS.



CELTA 1.0 SPIRIT 4 PORTAS 78CV 2011 FLEXPOWER
 ALCOOL/GASOLINA
 AR-CONDICIONADO, DIREÇÃO HIDRÁULICA, VIDROS E TRAVAS ELÉTRICAS, PARACHOQUES NA COR DO VEÍCULO, PROTETOR DE CARTER, LIMPADOR, LAVADOR E DESEMBACADOR DO VIDRO TRASEIRO.
 A VISTA **R\$ 30.990,**
 FRETE INCLUSO

PRISMA 1.4 MAXX 97CV 2011 ECONOFLEX
 ALCOOL/GASOLINA
 AR-CONDICIONADO, DIREÇÃO HIDRÁULICA, ALARME, VIDROS E TRAVAS ELÉTRICAS
 A VISTA **R\$ 34.990,**
 FRETE INCLUSO

ATÉ PARECE PREÇO DE 1.0

CELTA. O MELHOR NA CATEGORIA POPULARES NO COMPARATIVO DA REVISTA QUATRO RODAS.

VEREDICTO

Vitória do Celta: é barato na compra e depois anda bem e tem luxos.

ZERO DE ENTRADA

BÔNUS DE ATÉ R\$ 5.000,00



PARTICIPE DA PROMOÇÃO CHEVROLET NA MÃO, VOCÊ PODE GANHAR CARROS OKM. APROVEITE E CONHEÇA A LINHA CHEVROLET 2011.

JÁ IMAGINOU COMPRAR SEU CARRO COM PARCELAS DECRESCENTES? NA CHEVROLET VOCÊ PODE.



Chevrolet Classic 2011
 Sua vida. Suas conquistas. Seu sedã.

Venha conhecer o Classic 2011.
 Plano Pague Fácil: 20% de entrada + 60 parcelas decrescentes.

Consulte o site www.chevrolet.com.br/classic e verifique as condições

ESPECIAL AUTO PEÇAS - (84) 3204.1000 | NATAL VEÍCULOS - (84) 3204.3000 | POTYRAN - (84) 3323.1000 | SHOW ROOM ESPECIAL (84) 3214-3021

* Veja o regulamento oficial no site www.chevrolet.com.br - Certificado de Autorização SEAE/MF nº 06/0380/2009 - Distribuição gratuita de prêmios - GENERAL MOTORS DO BRASIL LTDA. - Av. Goiás, 1.805 - CEP 09550-900 - São Caetano do Sul-SP - CNPJ 59.275.792/0001-50 - Validade da promoção: 21 de março de 2010 a 27 de junho de 2010.

Celta 1.0 Spirit 4 portas (5X48FB + R7N), estoque, com ar-condicionado, direção hidráulica, vidros e travas elétricas, sem nenhum outro opcional, à vista R\$ 30.990,00. Celta, melhor na categoria populares de acordo com o comparativo da Revista Quatro Rodas de Abril/10. Prisma 1.4 Maxx (5M69XB + R7E), estoque, com ar-condicionado, direção hidráulica, alarme, vidros e travas elétricas, sem nenhum outro opcional, à vista R\$ 34.990,00. Zero de entrada e sessenta meses para pagar. Válido para toda linha. Plano de financiamento com zero de entrada em 60 meses, com taxa de 1,52% a.m. - CET: 20,93% a.a. (cálculo efetuado para um veículo Celta 1.0 Life Flexpower, pacote R6A, preço público sugerido na tabela vigente de R\$ 27.615,00). Bônus de até R\$5.000: Zafira 2.0 Expression (5D75CB + R8X), estoque, com bônus de R\$ 5.000,00 referente à diferença do preço público sugerido R\$ 67.984,00 e o preço promocional à vista de R\$62.984,00. Base de cálculo feito através da lista de preço público sugerido da General Motors do Brasil publicada em 12.04.2010. Plano Pague Fácil - Plano de financiamento com prestações decrescentes (Sistema de Amortização Constante - SAC), com prazos de 36, 48 e 60 meses, entrada à partir de 20% e taxas de juros a partir de 1,23% a.m., válido exclusivamente para Classic modelo 2011. (CET: 24,10 % a a, cálculo efetuado para um veículo no valor de R\$ 28.294,00, em 36 meses, taxa de 1,23% e entrada de 40% - valor total do veículo financiado R\$ 33.981,04). * Os valores de custo de registro de contrato, registro de gravame e TCC estão inclusos proporcionalmente na entrada e no saldo financiado. Plano sujeito a prévia aprovação de crédito. Plano exclusivo do Banco GMAC. Consulte as condições nas concessionárias Chevrolet participantes. Os veículos Chevrolet estão em conformidade com o PROCONVE - Programa de Controle da Poluição do Ar por Veículos Automotores. Preserve a vida. Use o cinto de segurança. As imagens dos veículos são ilustrativas. Todos os modelos anunciados são pintura sólida, Ano fabricação 2010 / ano modelo 2011. Consulte sua concessionária participante quanto a preço, taxas de juros e condições de financiamento. Promoção válida até 25/04/2010. www.chevrolet.com.br - SAC: 0800 702 4200. Ouvidoria GMAC - 0800 722 6022



REDE CHEVROLET



ALON FEUERWERKER
alonfeuerwerker.df@dabr.com.br

Nas entrelinhas

Exemplo a seguir

É sempre o melhor caminho: em vez de esconder-se, esclarecer. Pacientemente. Democraticamente. Responder a todas as dúvidas. A sabatina de Gilmar Mendes no YouTube é sinal de sanidade da democracia brasileira

O ministro Gilmar Mendes fez um gol, quando dias atrás compareceu ao YouTube para responder a todo tipo de pergunta, incluídas as incômodas. O presidente do Supremo Tribunal Federal veio ao palco virtual sem a blindagem do cargo. Talvez o STF deva incluir sabatinas assim nas obrigações regimentais de seus presidentes. Por que não?

Num país em que o Estado e a função pública infelizmente ainda são tratados como "coisa nossa" - o "nossa" aqui não é referência ao coletivo cidadão -, o STF daria um passo adiante no aperfeiçoamento da cidadania. O tribunal tem avançado bastante, com a transmissão dos julgamentos em rede nacional de televisão e, mais recentemente, ao deixar dis-

poníveis no YouTube os vídeos de sessões e programas da TV Justiça. E pode ir além.

Justiça boa exige, entre outros, dois elementos-chave: ritmo e visibilidade. Ritmo para não dizer velocidade, pois o julgamento justo precisa garantir o direito de defesa do acusado. Na prática, e não apenas formal. Mas sobre a visibilidade não pode haver dúvida, especialmente num tribunal como o STF, a Corte constitucional. Ali, além de decidir, cada juiz deve estar exposto a explicar direitinho por que decidiu. E de um jeito não totalmente hermético.

Mendes e sua assessoria deram também um exemplo aos outros poderes de como enfrentar a situação complicada no relacionamento com a opinião pública. Ao responder a todo tipo de pergunta no YouTube, ele deixou também registradas para a História respostas a seus críticos.

É sempre o melhor caminho: em vez de esconder-se, esclarecer. Pacientemente. Democraticamen-

te. Responder a todas as dúvidas.

Por um motivo simples: nunca a dúvida é exclusiva de quem a expõe, sempre há mais gente - muita gente - com a mesma interrogação. E a autoridade se fortalece à medida que neutraliza argumentos, soluciona pendências, num processo progressivo de esvaziamento da força moral e intelectual dos adversários.

O poder costuma cair na tentação de enxergar-se acima do bem e do mal. Talvez os ministros do Supremo estejam até mais vulneráveis a ilusões assim, pois o mandato só acaba na aposentadoria. E afinal as decisões deles são irrecorríveis. Mas mesmo os de mandato relativamente curto, no Executivo e Legislativo, tendem a agir como se o poder fosse eterno, como se viesse de dádiva e colocasse o detentor acima dos demais cidadãos.

É raro o poderoso ao menos esforçar-se para transmitir a impressão de ser simples funcionário do povo - que é o que é. Uma vez sentado na confortável

cadeira e segurando a caneta cheia de tinta, forças poderosíssimas (terríveis, nos termos do então presidente Jânio Quadros) empurram-no para a onipotência, a soberba, a tentação de impor só pela autoridade. Ou empurram para o precipício. Ou para ambas as situações.

Dá que a democracia exija um sistema azeitado de freios e contrapesos. O problema é não haver fórmula pronta e acabada desse sistema. Cada sociedade constrói o seu, a partir da experiência acumulada, das vitórias e fracassos. Mas uma regra é universal. Quanto mais democrático o arcabouço, mais o detentor de poder responde pelos seus atos a outros sujeitos institucionais. Ou ao público em geral.

A sabatina de Gilmar Mendes no YouTube é sinal de sanidade da democracia brasileira.

Dois trens

Almoçava na praça de alimentação do shopping nesta Brasília cinquentenária quando um lei-

tor me abordou:

- Li sua coluna sobre a maneira de identificar pesquisas fajutas. Entendi que o fajutador se revela quando o humor dele piora depois de uma pesquisa boa. Só não entendi por que alguém investe numa pesquisa em que nem ele pode acreditar.

Pesquisas têm pouco ou nenhum efeito sobre o eleitor. Mas ajudam a quebrar a inércia dos políticos recalcitrantes. Os que não querem embarcar no trem errado, mas tampouco podem se dar ao luxo de perder o trem certo.

Doendo

A luz que era amarela virou vermelha no painel do Planalto (agora do CCBB) que monitora as votações do Congresso.

O governo tem procurado monopolizar as bondades e terceirizar as maldades para suas excelência os parlamentares. Normal. Mas uma hora a pata chamicada do gato encarregado de tirar as castanhas do fogo começa a doer.

Presidente quer manter 6,14%

Governo não teria como bancar reajuste de 7,7% para aposentados que ganham acima de um salário mínimo

Flávia Foreque
flaviaforeque.df@dabr.com.br

O presidente Luiz Inácio Lula da Silva, em reunião com ministro do Planejamento, Paulo Bernardo, voltou a defender o reajuste de 6,14% para os aposentados que ganham acima de um salário mínimo. Na semana passada, em busca de um acordo no Congresso, o líder do governo na Câmara, deputado Cândido Vaccarezza (PT-SP) propôs um reajuste escalonado para a categoria. De acordo com a proposta do parlamentar, relator da medida provisória que trata do assunto, os aposentados que ganham acima de um salário mínimo e abaixo de três teriam um reajuste de 7,7%, percentual sugerido por líderes no Senado e considerado

impraticável pelo governo. Desde janeiro, o percentual de 6,14% está em vigor.

"Esses índices que estão aparecendo aí e essas fórmulas de reajuste que estão aparecendo não têm a concordância do governo. Quando nós fizemos um acordo para dar para os aposentados um reajuste real, acima da inflação, de 6,14%, nós achamos que esse é o limite", afirmou o ministro do Planejamento após reunião com o presidente Lula no CCBB, sede provisória da presidência.

O titular do Planejamento criticou a ação dos parlamentares, preocupados com o ônus eleitoral da discussão da matéria, em aumentar o índice proposto pelo governo. "Fica parecendo campeonato pra ver quem dá mais, quem vai ser mais bonzinho com os aposentados. Isso não vai levar a nada", disse Bernardo. O ministro reconheceu que membros do governo chegaram a considerar o aumento do reajuste para 7%, proposto na Câmara dos deputados, mas que o novo valor, de 7,7%, sur-



Carlos Moura/CB/D.A Press

Lula externou insatisfação com movimento feito por líderes na Câmara

preendeu a equipe econômica.

Segundo o ministro, a intenção do presidente é fazer em breve uma reunião com ministros da área econômica para "unificar a linguagem do governo". Paulo Bernardo afirmou que a ação dos parlamentares em aumentar o reajuste dos 8 milhões de aposentados que ganham acima do salário mínimo pode não repercutir nas urnas em outubro. "Ao contrário do que alguns pensam, ter clareza e firmeza numa posição como essa dá voto, e não o contrário."

Repercussão

A pré-candidata do PT ao Palácio do Planalto, a ex-ministra Dilma Rousseff, mostrou-se favorável ao reajuste escalonado proposto pelo líder do governo na Câmara. "A proposta que está na mesa agora é de dar um aumento maior para quem ganha até três salários e para o restante você dá 6,14%. Tudo indica que é uma proposta compatível com o Tesouro", afirmou a petista em entrevista ontem ao programa de José Luiz Datena, na TV Bandeirantes.

PRESIDÊNCIA

VICE DO PSB NÃO AFASTA CANDIDATURA

O vice-presidente do PSB, Roberto Amaral, disse ontem que uma das prioridades do partido na próxima eleição presidencial será apoiar a continuidade do projeto do atual governo. Apesar disso, Amaral ainda não descartou a possibilidade de o deputado Ciro Gomes (PSB-CE) ser candidato à Presidência da República. "Podemos defender essa continuidade apoiando a candidata Dilma Rousseff ou oferecendo uma candidatura própria. Isso não está definido ainda", disse ele, após reunião com Ciro, em Brasília. Na semana passada, o deputado e pré-candidato do PSB escreveu um artigo em uma página pessoal na internet na qual dizia não saber o que o partido quer dele e demonstrou ansiedade quanto a uma decisão sobre sua candidatura. Mesmo assim, Amaral insiste que o assunto só será definido na próxima reunião do diretório do partido, na terça-feira. "O que importa é essa decisão contará com o apoio de todo o partido."

NOSSOS CARROS RODAM MAIS DE 5 MILHÕES DE KM EM TESTES POR ANO. ASSIM VOCÊ NÃO FICA RODANDO PRA PROCURAR O MELHOR CARRO.

VENHA CONHECER A LINHA 2011 DA FORD



FORD KA com ar-condicionado

R\$ 26.990 cat. KBB0

Travas elétricas • Mala elétrica • Alarme
Controle a distância • Para-choque na cor do veículo
Travamento automático das portas a 15km/h



FORD FIESTA Hatch 1.6L Flex COMPLETO
R\$ 32.900

cat. FEAO
Ar-condicionado
Direção hidráulica
Vidros e travas elétricas



FORD FIESTA Sedan 1.0L Flex COMPLETO
R\$ 32.900

cat. SBB0
Ar-condicionado
Direção hidráulica
Vidros e travas elétricas

FORD FOCUS 1.6 Flex GL Hatch
R\$ 49.900

cat. OAB0
Ar-condicionado • Direção hidráulica
Air bag duplo • CD com mp3
• Computador de bordo
Vidros e travas elétricas
Rodas de liga-leve aro 16"
Retrovisor elétrico • Alarme • Estribo

3 ANOS DE GARANTIA



3 ANOS DE GARANTIA



FORD ECOSPORT Freestyle 2011

R\$ PREÇO DE LANÇAMENTO

VENHA CONHECER O NOVO ECOSPORT

FESTIVAL DE PICK-UPS

3 ANOS DE GARANTIA



FORD RANGER XLT Turbo Diesel
4x4 Cabine dupla **COMPLETA**

R\$ 89.900

cat. HMDO
Freio ABS nas quatro rodas • Airbag duplo
Farol de neblina • Exo traseiro antiderrapante
Cd com MP3 com conexão para iPod, USB e bluetooth

FORD RANGER XLS Turbo Gasolina
4x2 Cabine dupla **COMPLETA**

R\$ 58.900

cat. HBA0
Ar-condicionado
Direção hidráulica
Vidros elétricos

Promoção "O Carro é a oferta que você quer é só na Ford" (válida até 25/04/2010 ou enquanto durarem os estoques). Ford KA com ar-condicionado (cat. KBB0) a partir de R\$ 26.990,00. Ford Fiesta Hatch 1.6 COMPLETO (cat. FEAO) à vista R\$ 32.900,00. Ford Fiesta Sedan 1.0L Flex COMPLETO (cat. SBB0) à vista R\$ 32.900,00. Ford Focus Hatch (cat. OAB0) a partir de R\$ 49.900,00. Ford Ranger XLT Turbo Diesel 4x4 Cabine Dupla Completa (cat. HMDO) a partir de R\$ 89.900,00. Ford Ranger XLS 4x2 Cabine Dupla Completa (cat. HBA0) a partir de R\$ 58.900,00. Não abrange seguro, acessórios, documentação e serviços de despachante, manutenção ou qualquer outro serviço prestado pelo Distribuidor. Sujeito à aprovação de crédito. O valor de composição do CET poderá sofrer alteração, quando da data efetiva da contratação, considerando o valor do bem adquirido, as despesas contratadas pelo cliente e a data da contratação. Contratos de Financiamento e Arrendamento Ford Credit são operacionalizados pelo Banco Finasa BMC S.A. Imagens meramente ilustrativas.

DISQUE FORD SALINAS

ANNUSKHA: 9129-2229
ANA PATRICIA: 8708-4093
CARLA: 9981-9555

DIEGO: 9908-6958
ERICSSON: 9401-0629
FABIANA: 9179-7035

GASPAR: 9406-2086
GRAZIANE: 9184-8756
MARCELO: 9986-2224

RAFAELLA: 8842-5181
SIMARA: 9123-5399



Consórcio Nacional Ford

FordCredit

Seguros Ford

Ford
Salinas
A alegria de ter um Ford começa aqui.
BR 101 com Av. da Integração
4006-1220 | salinasford.com.br

Ford
VIVA O NOVO

DÓLAR

1,7630

últimas cotações (em R\$)
22 / abril 1,7530
20 / abril 1,7550
16 / abril 1,7510
(▲ +0,57%)

EURO

2,3460
(▼ -0,47%)

Turismo, venda (em R\$)

BOLSAS

Bovespa
+ 0,10
ontem (em %)Dow Jones
+ 4,00

AÇÕES

que mais caiu
ALL
- 3,40
que mais subiu
IBS
+ 3,70

POUPANÇA

Taxa (%)
0,5167

CDB

Prezado, 30 dias (em % ao ano)
9,10

OURO

Na BM&F, o grama (em R\$)
68,400
(▼ -9,87%)

INFLAÇÃO

IPCA do IBGE (em %)
dezembro / 2009 +0,37
janeiro / 2010 +0,75
fevereiro / 2010 +0,78
março / 2010 -0,78

PALESTRA

EFICIÊNCIA
ENERGÉTICA
EM DEBATE

Na próxima terça-feira, a Frio-term e a Mitsubishi Electric trarão a Natal o engenheiro Inri João Vanzin, para falar sobre a eficiência energética em edificações e apresentação da nova geração de produtos Mitsubishi na área de ar condicionado residencial e comercial. A palestra acontecerá no auditório do Câmara de Dirigentes Lojistas de Natal (CDL-Natal) e é destinada a gestores de hotéis, arquitetos, gestores de hospitais, universidades e construtoras entre outros. "Acredito que haverá grande interesse de empresários do serviço público e privado do Rio Grande do Norte, uma vez que a utilização desses produtos está voltada para a melhor relação entre custo e benefício, através da economia de energia, instalação e manutenção do sistema de ar condicionado", explica o representante comercial da Mitsubishi em Natal, Paraguaçu Augusto.

CRÉDITO

PENHOR PARA
BAIXA RENDA
CRESCER 32%

Brasília – A linha de Penhor da Caixa Econômica Federal emprestou R\$ 1,42 bilhão no primeiro trimestre deste ano, aumento de 8,8% em relação ao montante negociado de janeiro a março do ano passado, que foi de R\$ 1,31 bilhão. Os números foram divulgados ontem pelo superintendente nacional de Clientes Pessoa Física e Renda Básica da Caixa, Humberto Magalhães. Segundo ele, o destaque das operações foi o Micropenhor, produto destinado a pessoas de menor renda, que emprestou R\$ 331,3 milhões neste primeiro trimestre. O valor é 32,6% maior do que o apurado no mesmo período do ano passado. Para obter empréstimo nestas modalidades basta apresentar ao banco documento de identidade, CPF e comprovante de residência, além dos bens que servirão de garantia da operação, como jóias, relógios de alta joalheria e canetas de elevado valor.

Vendas para as mães crescerão até 15% este ano

Estimativa é de lideranças do comércio varejista do RN, que apostam nas TVs entre os principais presentes

O Dia das Mães, primeira grande data comemorativa no primeiro semestre para o comércio varejista de Natal, poderá aumentar em até 12% as vendas, quando comparado ao ano passado. A informação é do superintendente da Câmara dos Dirigentes Lojistas de Natal (CDL-Natal), Adelmo Freire.

"Teremos um Dia das Mães bem melhor do que em 2009, um período em que o comércio ainda estava marcado pela crise financeira. Agora, a economia está com uma saúde bem melhor e tenho quase certeza que atingiremos a marca de 12% de avanço em relação à mesma data do ano passado", fala Adelmo Freire. Já o presidente da Federação das Câmaras dos Dirigentes Lojistas (reúne as CDLs do interior -

FCDL), Marcelo Rosado, avalia o movimento também no interior e acredita que as vendas aumentarão de 8% a 15% na segunda melhor data de vendas para o comércio varejista - perdendo só para o Natal.

Em Natal, Adelmo Freire acredita que um dos produtos de maior saída será o televisor de LCD, em virtude da proximidade da Copa do Mundo, que será iniciada no dia 11 de junho. "Por as duas datas estarem bem próximas neste ano, penso que a Copa terá um apelo muito forte na hora do escolha do presente", diz ele, acrescentando que, no mercado, já é possível encontrar TVs de LCD de 50 polegadas a R\$ 2,8 mil, quando há pouco tempo elas custavam mais de R\$ 5 mil. Outro produto de grande atratividade, segundo Freire, será o laptop. "Tem sido muito comum as mulheres ganharem computadores portáteis de presente, cujos preços também caíram muito", fala ele.

Temporários

Como já foi publicado pelo Diá-



Gustavo Moreno/CB/D.A Press

Aliada à Copa, data comemorativa deve incentivar compra de televisores

rio, em todo o Rio Grande do Norte, o número de empregos temporários criados será de 263, de acordo com a Associação Brasileira das Empresas de Serviços Terceirizáveis e de Trabalho Temporário (Asserttem). "Eu considero esse número de empregos temporários criados muito insignificante para ser

objeto de análise", comenta Adelmo Freire.

Por outro lado, Marcelo Rosado aposta que as oportunidades de trabalho que vão surgir serão bem maiores. "O número de 263 empregos criados é uma estimativa sobre a formalidade. A mão de obra mobilizada para a data será bem maior", prevê Rosado.

CONSIGNADO

Dívida de aposentados cresce 111%

Vânia Cristino
vaniacristino.df@dabr.com.br

Os velhinhos estão comprando e se endividando como nunca. Com a aposentadoria garantida todo mês e o reajuste acima da inflação assegurado, eles estão indo aos bancos à procura de empréstimos com desconto em folha, os mais baratos entre as opções de financiamento disponíveis no mercado. Segundo dados divulgados pela Previdência Social, aposentados e pensionistas contrataram, em março, R\$ 2,58 bilhões em crédito consignado, valor 111% maior do que o do mesmo mês em 2009.

No acumulado do ano, a situação se repete. Os empréstimos somam R\$ 6,87 bilhões no período. De janeiro de 2009 a março de 2010, o estoque de crédito nas

mãos dos segurados do Instituto Nacional do Seguro Social (INSS) atinge praticamente R\$ 30 bilhões, distribuídos em 12,6 milhões de operações nos bancos e nas financeiras conveniadas. O desconto em folha é feito pela Dataprev, que bloqueia a parcela correspondente ao financiamento, repassando o valor diretamente ao agente financeiro. O crédito consignado é feito nas modalidades de empréstimos pessoais e de cartão de crédito. No empréstimo pessoal, a taxa máxima que os bancos podem cobrar é de 2,34% ao mês, enquanto no cartão de crédito ela chega a 3,36%. Por cau-

sa dessa diferença, o uso do cartão tem ficado cada vez mais restrito entre os segurados. Os financiamentos pessoais, mais baratos, são quase a totalidade das operações, atingindo, em março, R\$ 2,57 bilhões dos R\$ 2,58 bilhões do mês.

Os dados também demonstram que quem mais toma crédito são os aposentados na faixa etária entre 60 e 69 anos que ganham até um salário mínimo de benefício mensal. O financiamento preferido é o de prazo entre 49 e 60 meses. Dos R\$ 2,58 bilhões contratados em março, os segurados com benefício equivalente ao mínimo foram responsáveis por qua-

se a metade. Eles obtiveram recursos totais de R\$ 1,12 bilhão. Individualmente, na média, cada um contratou R\$ 1.837,57.

Os aposentados na faixa salarial de um a três salários mínimos contrataram operações de empréstimo com valor médio de R\$ 2.658,81. Os segurados de renda mais alta, acima de três mínimos, tomaram em torno de R\$ 4.673,36. Cerca de 36% dos contratos foram feitos por aposentados e pensionistas com idade entre 60 e 69 anos. O crédito consignado fez sucesso no país pela facilidade de ter as prestações descontadas no contracheque, o que permite a redução dos riscos e a cobrança de juros mais baixos. Desde abril do ano passado, a margem de comprometimento máxima de 30% da renda pode ser utilizada totalmente no empréstimo pessoal.

Há mais de
R\$ 2,5 bilhões
em empréstimos

Nem as igrejas escapam da **violência**

Bandidos estão agindo em vários templos de Natal. Arrombamentos, roubos e furtos viraram rotina nas igrejas

Fernanda Zauli

Fernanda.zauli.rn@dabr.com.br

A insegurança é uma realidade na cidade. Assaltos, roubos e furtos acontecem em todos os lugares a qualquer hora do dia. Nem mesmo a casa de Deus está sendo poupada da ação dos bandidos. A igreja de São Pedro, no bairro do Alecrim, foi arrombada pelo menos três vezes nos últimos 12 meses. "Em todos os arrombamentos levaram os equipamentos de som e outras coisas de menor valor também desapareceram", contou o padre Vicente Laurindo de Araújo. Depois dos constantes arrombamentos a igreja se cercou de grades e fez uma modificação na estrutura física criando uma espécie de quarto protegido por grades para guardar o equipamento de som.

Fiéis e moradores da região contaram que a praça em frente à igreja fica cheia de usuários e vendedores de drogas, o que torna o local bastante perigoso. "Tem gente usando droga aqui a qualquer hora do dia, são esses marginais que assaltam as pessoas por aqui", disse uma moradora do bairro e frequentadora da igreja que preferiu não se identificar.

Na Catedral Metropolitana, na Cidade Alta, a situação não é diferente. O sacristão Ednilson Marques

contou que há menos de um mês uma loja próxima a catedral foi assaltada, os bandidos fugiram atirando e um dos tiros acertou um carro

que estava parado no estacionamento da igreja. "Graças a Deus não tinha ninguém no carro senão teria acontecido o pior", disse.

Ele relatou também o caso do Monsenhor Geraldo Almeida que sempre dá dinheiro para os pedintes da região. "Um dia ele abriu a carteira pra dar um trocado para um rapaz e tomaram a carteira da mão dele levando todo o dinheiro", disse. O padre Jailton Soares disse que a catedral conta com o apoio da Polícia Militar que escalou um policial para ficar na igreja durante todo o dia. "Nós temos aqui o sargento Da Silva, que já é uma grande ajuda, mas precisamos encontrar caminhos e soluções para o problema da insegurança na catedral", disse.

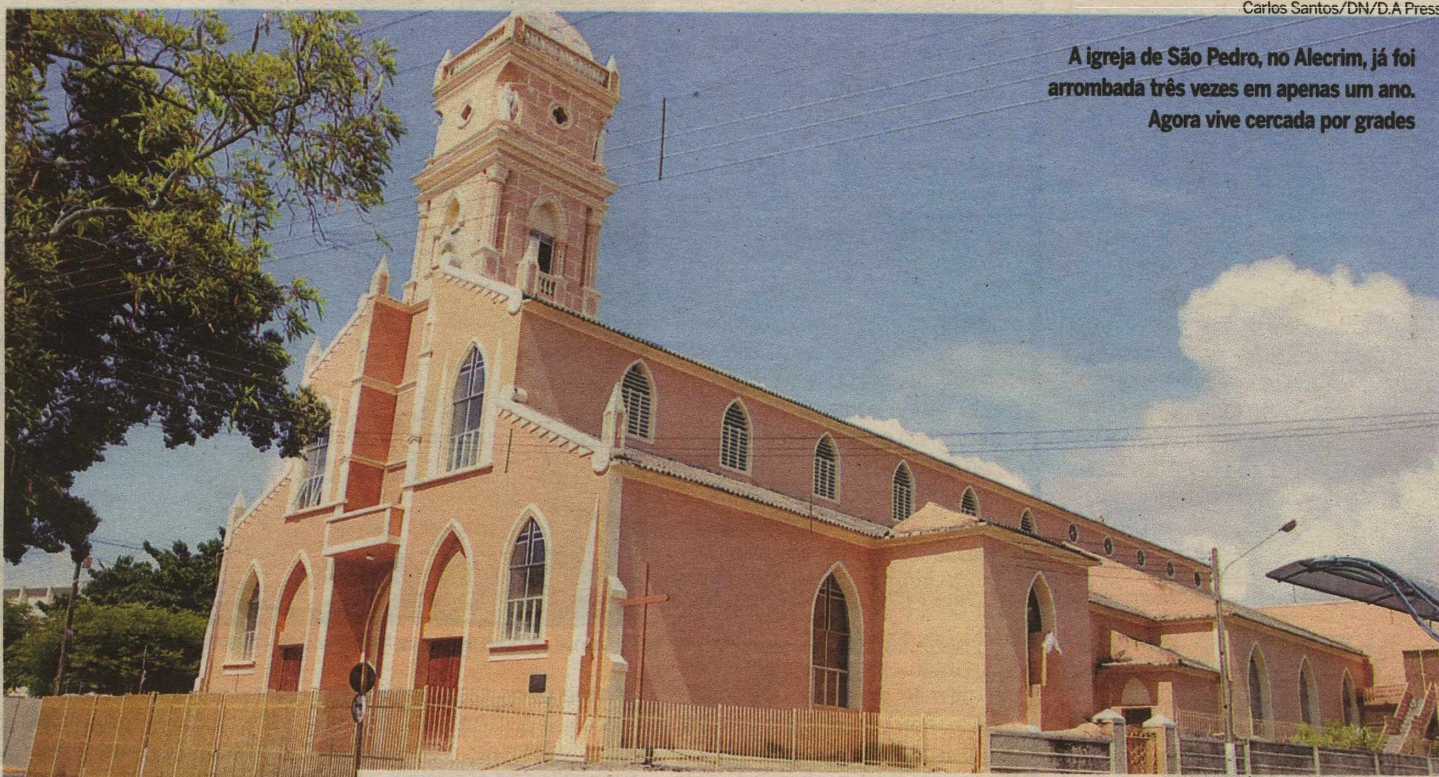

Carlos Santos/DN/D.A Press
A igreja de São Pedro, no Alecrim, já foi arrombada três vezes em apenas um ano. Agora vive cercada por grades

A dona de casa Maria Aparecida de Sousa, de 42 anos, frequentadora das missas da catedral, contou que tem medo do "pessoal que rodeia a igreja". Para ela, essas pessoas intimidam e afastam as pessoas da casa de Deus. "Sempre tem gente aqui pedindo dinheiro, eles intimidam, são mal educados, querem botar medo mesmo nas pessoas. Daqui uns dias vai ficar difícil vir a essa igreja, eu nunca fui assaltada mas tenho muito medo

de que aconteça comigo", disse.

A Igreja do Galo também vinha sofrendo com constantes roubos e furtos. De acordo com o comandante geral da

polícia militar, Coronel Araújo, esses delitos eram cometidos por desocupados que se aproveitavam da distração das senhoras que assistiam às missas e deixavam suas bolsas no banco.

"Eles entravam na igreja como se fossem assistir a missa, num momento de distração das pessoas eles roubavam a bolsa delas", disse. Após várias ocorrências de violência no local, o policiamento na região foi reforçado. Agora, no horário das missas e de maior concentração de gente na igreja, uma viatura fica parada no local para garantir a segurança das pessoas. "Depois que fizemos isso não houve mais nenhuma ocorrência", garantiu o coronel.

Templos agora estão quase todos gradeados



Na igreja do Galo (a), a violência foi amenizada. O mesmo não se pode dizer em relação à Catedral Metropolitana (b)

MOSSORÓ

PRESO COM
70 PEDRAS
DE CRACK

Um homem identificado como Marinaldo Alves da Silva, 26 anos, foi preso no final da manhã de ontem, ao ser flagrado com 70 pedras de crack fracionadas, e outras 5 ainda inteiras, em Mossoró. O flagrante aconteceu na rua Epitácio Pessoa, localizada no bairro Santo Antonio, por volta do meio dia.

Segundo informou a Central de Operações de Polícia Militar (Copol) do município, as drogas foram encontradas após uma abordagem realizada pela polícia. Além das pedras de crack, Marinaldo Alves portava uma quantia de R\$ 12 e uma gilete para corte. Marinaldo Alves foi detido e encaminhado para a Delegacia de Plantão, onde deverá ser autuado por tráfico de drogas.

TANGARÁ

MULHER É
ATROPELADA
E MORRE

Um acidente de trânsito ocorrido na BR-226, na cidade de Tangará, terminou em morte no fim da tarde desta quarta-feira. A vítima, identificada como Francimeiry Helen dos Santos, de 33 anos, foi morta atropelada enquanto trafegava em uma bicicleta. A Polícia Rodoviária Federal do Rio Grande do Norte informou que o acidente se deu no km 81,8 da BR-226, por volta das 17h50. Francimeiry Helen foi atingida por um Space Fox, placas MXS-3373, conduzido por Damião Benedito dos Santos, de 56 anos. Segundo a PRF/RN, o acidente deve ter sido provocado por um animal que atravessava a pista. O condutor do Fox teria tentado desviá-lo e acabou atropelando a vítima.

PARNAMIRIM

VÍTIMA DE
ACIDENTE
INTERNADA

Uma das seis vítimas do acidente envolvendo três carros ocorrido às 12h10 desta quarta-feira, na BR-101, em Parnamirim, continua internada no Hospital Walfredo Gurgel. Trata-se de José Francisco de Andrade, de 36 anos, que ficou gravemente ferido e perdeu a mulher, Rosilene Maria Cordeiro, 35 anos, na colisão. Segundo a assessoria do Walfredo, José Francisco fraturou as duas pernas e o fêmur, além de estar com várias escoriações pelo corpo. Ele está consciente, mas terá que ser transferido.

Homem é acusado de estupro em Jucurutu

Edimilson Fernandes Domingos Oliveira, 29 anos, teria tido relações sexuais com sua namorada, de 12 anos

Paulo de Sousa

jpaulosousa.rm@dabr.com.br

O técnico em informática Edimilson Fernandes Domingos Oliveira, 29 anos, está sendo acusado de estupro de vulnerável no município de Jucurutu, cidade a 262 km de Natal, contra uma adolescente de 12 anos. Segundo o escrivão da delegacia local, João Marcelo Dantas, a vítima teria revelado namorar com o jovem e tem mantido relações sexuais com o acusado. O namoro seria de consentimento da mãe, porém, ela desconhecia o nível de intimidade do casal.

O escrivão explica que a polícia tomou conhecimento do fato após denúncia do conselho tutelar local. Com isso, a garota foi ouvida pela polícia e, de acordo com João Marcelo, ela teria revelado que namora Edimilson Fernandes há cerca de dois meses. Durante esse período, segundo depoimento da adolescente, os dois tiveram relações sexuais, que ocorriam prin-



Em menos de duas semanas, dois casos de abuso sexual contra adolescentes foram descobertos no Rio Grande do Norte

cipalmente na casa do acusado. "Ela disse que, muitas vezes, ele se aproveitava dos momentos em que a mãe dela não estava em casa e passava por lá para pegar a menina e a levar para casa. Ali ele a convencia de terem relações sexuais".

Ainda segundo o policial, a garota teria dito que no último dia 14, o técnico de informática a teria levado para um motel da cidade e novamente manteve relações com a vítima. "Essa teria sido a úl-

tima vez que eles praticaram o ato". João Marcelo afirma que o depoimento da menina foi acompanhado pela mãe, que ficou indignada por saber das práticas sexuais da filha com o namorado. Edimilson Fernandes será indiciado pelo crime de estupro de vulnerável, porém, como a última relação excede o prazo da condição de flagrante (48 horas após o fato), ele responderá pela acusação em liberdade.

Outro caso

O caso registrado em Jucurutu lembra outro ocorrido no estado recentemente. No dia 12 de abril, outra adolescente, também com 12 anos, foi flagrada pelo pai dentro de um motel, com o namorado, de Paulo Barbosa de Almeida, de 19 anos. O caso aconteceu no município de Nova Cruz, distante 93 Km da capital potiguar. O rapaz foi preso em flagrante e autuado por estupro de vulnerável.

BAÍA FORMOSA

Presidiários fazem rebelião em delegacia

Presidiários da Delegacia de Baía Formosa, no município localizado a 106 km da capital potiguar, fizeram uma rebelião na noite desta quarta-feira. Eles agrediram um rapaz, mas a polícia controlou a situação. Segundo informações da polícia, a chegada de um preso menor de idade causou o tumulto. "O adolescente é bem conhe-

cido na região e já praticou vários assaltos. Os presos aproveitaram a oportunidade para espancar o rapaz", explicou o Chefe de Investigação de Canguaretama, Valdemir de Almeida.

O jovem estava no presídio aguardando o delegado. Ele foi agredido pelos outros 20 que estão presos na delegacia, por volta

das 22h30 de ontem. Ainda de acordo com informações da polícia, a situação só não foi pior porque os policiais agiram rápido. A Polícia Militar de Canguaretama foi chamada para auxiliar no controle da rebelião.

Quatro presos considerados líderes da rebelião foram transferidos para o 8º Batalhão da PM, na cidade

de Nova Cruz. São eles: João Maria Dantas, João Duarte da Silva, Manoel Urbano da Silva e Robson Ferreira de Lima. O adolescente agredido foi retirado do local e levado ao hospital de Baía Formosa. Ele será ouvido pelo delegado e em seguida, liberado. A rebelião já foi controlada e o delegado Silva Júnior está investigando o caso.

CURRAIS NOVOS

Quadrilha assalta e faz reféns em posto

Quatro homens armados levaram pânico na madrugada desta quinta-feira a clientes e funcionários de um posto de combustíveis na cidade de Currais Novos, no Seridó do estado. Depois de renderem e agredirem as vítimas, eles saquearam a loja de conveniência do posto e ainda roubaram o dinheiro que estava com o frentista. Na ação, dois cofres ainda foram violados e as vítimas trancadas

em um banheiro.

De acordo com a polícia local, os quatro homens chegaram ao posto de combustíveis Toscano por volta das 2h10, a bordo de um veículo Palio de placa NNN 0690, tomado de assalto em Natal na manhã desta quarta. Eles, segundo relato do frentista, se passaram por clientes, inicialmente perguntando pelo borracheiro. Depois, mandaram encher o

tanque do veículo. Foi nesse momento que iniciou-se o terror.

Enquanto o frentista abastecia o carro, eles descêram e anunciaram o assalto. Um deles, descrito como sendo um moreno forte, alto, usando boné e vestindo um moleton preto aparentava ser o líder da quadrilha. Os quatro assaltantes, segundo o tenente da Polícia Militar Miranda, agrediram as vítimas - dois caminhoneiros e o

frentista -, e as obrigaram a ficar a todo momento de cabeça baixa. Depois, todos foram levados para o banheiro do estabelecimento.

Os bandidos então numa rápida ação saquearam a loja de conveniência do posto e arrombaram os cofres. Eles levaram cerca de R\$ 5 mil reais em dinheiro e depois fugiram, abandonando o carro em frente ao cemitério do Bairro Pázinho Maria.

Câncer: autoexame em xeque

Método foi contestado ontem, durante um congresso internacional de mastologia, realizado em Natal

Tiago Medeiros
Especial para o Diário de Natal

Até sábado Natal sedia a primeira edição do Natal Breast Cancer Conference, congresso internacional de mastologia organizado pela Liga Nortriograndense contra o Câncer. O encontro pretende discutir pontos cruciais para o diagnóstico precoce, a prevenção e o tratamento da doença. Uma das novidades trazidas pelos médicos participantes é quanto ao autoexame para diagnosticar o câncer de mama. "Não damos mais ênfase ao autoexame, em nossas campanhas publicitárias, para evitar transferir a responsabilidade de um diagnóstico preciso para um paciente leigo no assunto. O ideal é, a partir dos 40 anos, a realização de exames de mamografia periodicamente",

disse o presidente da Sociedade Brasileira de Mastologia, Ricardo Chagas, demonstrando claramente a mudança na orientação dos médicos a suas pacientes.

A mudança de orientação causa divergências de opinião entre os médicos. Para Roberto Sales, superintendente da Liga "na luta contra o câncer não podemos descartar nenhuma hipótese de diagnóstico ou tratamento, e se a mulher não puder diagnosticar o câncer com o autoexame, que de fato não pode, no mínimo consegue perceber sinais que a alertará a procurar um médico especialista" disse. A chefe de pesquisa do projeto de Aconselhamento Genético, Tizah Petta, destaca a necessidade de identificar alterações genéticas nas pacientes que possam aumentar o risco de terem câncer. O projeto pretende acompanhar esses pacientes e suas famílias com exames clínicos regulares a fim de diagnosticar o câncer precocemente. Hoje, a Liga diagnostica cerca de 600 novos casos de câncer por mês, dos quais 50 são apenas de mama.

O superintendente da Liga Nor-



Conferência ocorre no Hotel Pestana, na Via Costeira, e termina amanhã. Encontro discute tratamento da doença

teriograndense contra o Câncer, Roberto Sales, ressaltou que "o câncer de mama tem cura, desde que diagnosticado precocemente e tratado adequadamente. Para isso o serviço básico de

saúde de Natal conta com um mastologista em cada uma de suas unidades regionais". O evento acontece no Hotel Pestana, na Via Costeira, contando com a participação de sete médicos pes-

quisadores internacionais. Para os organizadores, o congresso servirá para fortalecer a discussão sobre os novos tratamentos oncológicos e a atualização de profissionais de saúde nesta área.

PEDRO VELHO

Homens são detidos por engano e depois liberados

Após uma denúncia anônima, a Polícia Militar prendeu quatro homens na madrugada de ontem acusados de aliciamento de menores, na cidade de Pedro Velho, distante 78km de Natal. Foram detidos Romildo Vieira da Silva, de 50 anos, Reginaldo Soares de Oliveira, 41, Marcos Antônio de Oliveira Filho, de 21, e Jacélio Marques Bezerril Filho, da mesma idade. No entanto, o delegado Silva Júnior, após ouvir as supostas vítimas e os acusados revelou que tudo não passou de um mal entendido.

De acordo com o delegado, por volta das 2h da manhã, uma vizinha ligou para a polícia informando que havia duas adolescentes entraram na casa de um senhor, localizada na rua 12 de Outubro, nas proximidades do hospital da cidade, e uma equipe de PMs se deslocou até o local para verificar a denúncia. Chegando em frente à residência, foi possível ouvir as vozes das garotas e a polícia resolveu chamar o dono da casa, Romildo Vieira da Silva.

O PM Cabo Macena que atendeu

à ocorrência informou que na hora em que o homem abriu a porta, os PMs avistaram as adolescentes correndo para os fundos da casa. A princípio, Romildo Vieira negava à polícia sobre a presença das jovens. Depois de muita conversa, ele resolveu liberar a entrada dos policiais. Dentro da residência, havia mais três homens, Reginaldo Soares, Marcos Antônio e Jacélio Marques. Durante as buscas, as duas adolescentes foram encontradas escondidas em um terreiro localizado atrás da ca-

sa. Uma tem 13 e outra 14 anos. Elas estavam bebendo na companhia dos homens.

O delegado afirmou que não foi necessário fazer o exame de conjunção carnal, pois não há acusação de aliciamento. Segundo Silva Júnior, as meninas foram ouvidas. Uma delas namora o filho de Romildo, borracheiro e dono da casa. Ainda de acordo com a polícia, o borracheiro estava embriagado quando as meninas chegaram à casa dele, mas como o filho não estava no momento, ele falou pa-

ra elas entrarem e esperarem. Os outros filhos estavam em casa. A vizinha viu as meninas entrarem e ligou para a polícia.

Todos os envolvidos foram levados para o Pelotão de Polícia Militar de Pedro Velho. Após ouvir as jovens e os acusados, o delegado concluiu que não houve qualquer contato sexual e a única acusação é a de oferecer bebida alcoólica a menores. Foi feito um termo circunstancial de ocorrência (TCO) e Romildo Vieira da Silva vai responder em liberdade. Todos foram liberados.

ESCREVENDO A VIDA COM VOCÊ!

Av. Rio Branco, 431 - Centro - Telefax 3201.6622 - Colégio Marista 3222.8929 - Site: www.livrariaarcoiris.com.br

HOSPITAL REGIONAL DE ANGICOS - HRA

EDITAL: 02/2010/HRA - PREGÃO PRESENCIAL

OBJETO: Aquisição de Gêneros Alimentícios Perecíveis
VALOR TOTAL ESTIMADO: 88.055,00 (Oitenta e oito mil e cinquenta e cinco reais)

A Comissão Permanente de Licitação da Unidade Administrativa Hospital Regional de Angicos CPL/HRA/SESAP, com sede no endereço Rua: Tenente Lopes Viegas 26 - Centro Angicos/RN - CEP 5915-000 no uso de suas atribuições legais, torna público a realização da Licitação na modalidade PREGÃO PRESENCIAL do tipo menor preço por lote, objetivando a aquisição de: Gêneros Alimentícios Perecíveis, a qual se regerá pelas disposições da Lei 10.520/2002, Decreto Estadual 17.144/2003 e subsidiariamente pela Lei 8.666/93 com as alterações posteriores. A data de recebimento e abertura dos envelopes das propostas será até às 10:00 (dez horas) do dia 06/05/2010, acontecendo incontinenti a sessão de disputa. O Edital encontra-se à disposição dos interessados na Comissão Permanente de Licitação-CPL/HRA/SESAP do Hospital Regional de Angicos, Rua: Tenente Lopes Viegas 26 Centro Angicos/RN - CEP 5915-000 as informações através do fone (84) 3531-3907, fax: 84 3531-3902, no horário das 8:00 às 13:00hs. de segunda a sexta-feira, e no site: www.rn.gov.br/

Angicos/RN, 13 de abril de 2010.

Francisco de Assis da Costa Filho - Pregoeiro/HRA

DEPARTAMENTO REGIONAL DO RIO GRANDE DO NORTE
COMISSÃO PERMANENTE DE LICITAÇÃO

AVISO DE LICITAÇÃO

O SERVIÇO SOCIAL DA INDÚSTRIA - Sesi-DR/RN, através do Pregoeiro, torna público a realização do seguinte Pregão:

Pregão de nº 010/2010 - Sesi-DR/RN. Objeto: Registro de Preços para aquisição de materiais odontológicos para o Sesi-DR/RN, por um período de 12 (doze) meses. Abertura dia 04 de maio de 2010, às 09:00 horas.Natal (RN), 22 de abril de 2010.
Pregoeiro do Sesi-DR/RNTRIBUNAL DE JUSTIÇA DO ESTADO DO RIO GRANDE DO NORTE
COORDENADORIA DE LICITAÇÃO, CONTRATOS E CONVÊNIOS

AVISO DE LICITAÇÃO

PREGÃO ELETRÔNICO Nº 08/2010 - PROCESSO Nº 18748/2010-1

O Tribunal de Justiça do Rio Grande do Norte, através de Pregoeira habilitada, torna público que realizará licitação na modalidade Pregão Eletrônico, tipo **menor preço global para o lote único**, objetivando a contratação de empresa especializada para **fornecimento e instalação de 03 (três) PLATAFORMAS DE ELEVAÇÃO VERTICAL**, para atender a nova sede da Escola da Magistratura do Estado do Rio Grande do Norte - ESMARN. As Propostas serão recebidas a partir de **23/04/2010, às 8 horas, até 06/05/2010, às 09 horas**. As propostas serão abertas no dia **06/05/2010, às 9 horas (horário de Brasília/DF)**. A íntegra do respectivo edital encontra-se disponível no site oficial do TJ/RN, no endereço eletrônico www.tjrn.jus.br, opção "licitações", no link correspondente a este Pregão, no Setor de Licitações da referida Corte, situada à Praça Sete de Setembro, s/n, Cidade Alta, nesta Capital, no horário das 8 às 18h, em dias úteis e no site www.comprasnet.gov.br, onde ocorrerá o certame. Quaisquer outras informações poderão ser obtidas através dos telefones (84) 3616-6316, fax (84) 3616-6315 ou via Internet, pelo endereço eletrônico pregao@tjrn.jus.br. Natal/RN, 22 de abril de 2010. **Maria de Fátima Borges Marinho** - Pregoeira

TRIBUNAL DE JUSTIÇA DO ESTADO DO RIO GRANDE DO NORTE
COORDENADORIA DE LICITAÇÃO, CONTRATOS E CONVÊNIOS

AVISO DE LICITAÇÃO

PREGÃO ELETRÔNICO Nº 09/2010 - PROCESSO Nº 159881/2009-5

O Tribunal de Justiça do Rio Grande do Norte, através de Pregoeira habilitada, torna público que realizará licitação na modalidade Pregão Eletrônico, tipo **menor preço por item**, objetivando o Registro de Preços para a aquisição futura de **MATERIAL MÉDICO E ODONTOLÓGICO**, para fazer face às necessidades do Poder Judiciário Estadual, através do TJ/RN. As Propostas serão recebidas a partir de **23/04/2010, às 8 horas, até 10/05/2010, às 09 horas**. As propostas serão abertas no dia **10/05/2010, às 9 horas (horário de Brasília/DF)**. A íntegra do respectivo edital encontra-se disponível no site oficial do TJ/RN, no endereço eletrônico www.tjrn.jus.br, opção "licitações", no link correspondente a este Pregão, no Setor de Licitações da referida Corte, situada à Praça Sete de Setembro, s/n, Cidade Alta, nesta Capital, no horário das 8 às 18h, em dias úteis e no site www.comprasnet.gov.br, onde ocorrerá o certame. Quaisquer outras informações poderão ser obtidas através dos telefones (84) 3616-6316, fax (84) 3616-6315 ou via Internet, pelo endereço eletrônico pregao@tjrn.jus.br. Natal/RN, 22 de abril de 2010. **Maria de Fátima Borges Marinho** - Pregoeiro

GOVERNO DO ESTADO DO RIO GRANDE DO NORTE
SECRETARIA DE ESTADO DO MEIO AMBIENTE E DOS
RECURSOS HÍDRICOS - SEMARH

AVISO DE ADIAMENTO

CONCORRÊNCIA PÚBLICA Nº 003/2010

A Secretaria de Estado do Meio Ambiente e dos Recursos Hídricos do Rio Grande do Norte - SEMARH, através de sua Comissão Permanente de Licitação - CPL/SEMARH, torna público que a data da sessão de recebimento e dos Envelopes de Documentos de Habilitação e Proposta de Preços, objetivando a Execução das Obras Civis para Implantação do Sistema Adutor Santa Cruz do Apodi/Mossoró, no Estado do Rio Grande do Norte, prevista para o dia 22 de abril de 2010, FICA ADIADA para o dia 26 de Abril de 2010, devendo os Envelopes, serem entregues até às 10:00 horas, na sala de licitações da SEMARH, localizada à Rua Dona Maria Câmara, 1884 - Capim Macio - Natal/RN.

Natal, 20 de Abril de 2010.

Ivan Galhardo Júnior
PRESIDENTE DA CPL

Embarcação nigeriana será vendida no Brasil

Navio pesqueiro está encalhado na praia de Búzios desde o dia 3 de outubro do ano passado

Paulo de Sousa

jpaulosousa.rm@dabr.com.br

Ainda encalhada na praia de Búzios, em Nísia Floresta, região metropolitana de Natal, desde o dia 3 de outubro do ano passado, o navio pesqueiro nigeriano Mide está próximo de ter um destino certo: ser vendido no Brasil. Segundo o Capitão dos Portos do Rio Grande do Norte, Alan Kardec Mota, a empresa Aibob Fisheries Limited, proprietária da embarcação, manifestou o interesse de vendê-la, porém, precisa nacionalizar o navio junto à Receita Federal para realizar a transação.

O capitão Alan explica que foram feitas várias reuniões com o gerente de operações da empresa nigeriana, Kunle Oshinibosi, desde que ele retornou do seu país de origem no mês passado, juntamente com representantes da Receita Federal e do Patrimônio da União. Nessas reuniões, foi exposto ao nigeriano os altos custos de se retirar a embarcação pelo mar, o que levou a empresa a decidir pela venda. Para isso, no entanto, a Receita exigiu que o navio fosse nacionalizado antes de ser vendido. "Isso porque trata-se de objeto que pagará taxas de importação como outros produtos industrializados".

SEGURANÇA

Comandos da PM só serão efetivados na metade de maio

Paulo de Sousa

jpaulosousa.rm@dabr.com.br

Apesar de terem sido criados oficialmente no último dia 08, quando o governo do Estado anunciou o pacote de medidas para a segurança, os três comandos regionais de Polícia Militar serão efetivados apenas na segunda quinzena de maio, segundo o comandante geral da corporação, o coronel PM Francisco Araújo Silva. Ele aguarda que os processos de promoções dentro da polícia sejam concluídos para efetivar as mudanças de comando.

O coronel Araújo explica que as promoções na PM ocorrem nas seguintes datas: 21 de abril, 21 de



Barco teve uma pane no motor e ficou 35 dias à deriva no Oceano Atlântico

Alan Kardec afirma que, atualmente, a Marinha do Brasil não é mais diretamente responsável pelo processo que envolve a embarcação. O que era de competência da Marinha, foi feito desde o início, como a retirada do óleo que estava no navio, que poderia causar danos ecológicos, bem como averiguar os riscos para a navegação. A retirada do pesqueiro seria de interesse direto do Patrimônio da União e da Receita Federal.

Ainda segundo o capitão, a Marinha poderá novamente se envolver no caso após a venda, caso o novo proprietário tenha interesse de retirar o navio pelo mar. A superintendente regional do Patrimônio da União no Estado, Yeda Cunha, afirma que o representante da empresa nigeriana foi orientado que,

durante o período de permanência do navio na praia até a venda do objeto, qualquer dano causado pela embarcação será de responsabilidade da Aibob Fisheries.

Encalhe

O navio pesqueiro da empresa nigeriana Aibob Fisheries Limited encalhou na praia de Búzios, no município de Nísia Floresta, região metropolitana de Natal, no dia 3 de outubro, depois de 35 dias à deriva no Oceano Atlântico. Os seis tripulantes africanos disseram que houve uma pane no motor central e no gerador de energia enquanto eles navegavam na costa da Nigéria e, então, foram levados pelo vento, até a costa potiguar. Em 22 e 29 do mês passado, o grupo foi deportado e seu país de origem.

agosto e 25 de dezembro. Com a passagem do comando geral ocorreu no último dia 6, não houve tempo hábil para se fazer a contabilização das vagas e levantamento necessário para se fazer tais promoções. Contudo, espera-se que todo o processo seja concluído até meados de maio e o governador faça a nomeação das promoções dos oficiais.

O comandante geral ressaltou que a efetivação desses comandos regionais (Mossoró, Caicó e Santa Cruz) irá permitir um melhor planejamento das ações de segurança nas suas áreas de atuação. "Vamos ter os comandantes mais próximos das localidades, conhecendo melhor suas

áreas. Então vou poder cobrar mais deles sobre os problemas específicos que existem nesses locais.

Araújo Silva afirma ainda que as mudanças no comando metropolitano estão praticamente efetivadas, faltando apenas alguns detalhes. O batalhão de choque, por exemplo, será sediado no antigo prédio do Departamento de Estradas e Rodagem do Rio Grande do Norte (DER/RN), na Romualdo Galvão, juntamente com as Rondas Ostensivas Com Apoio de Motocicletas (Rocam). "Estamos precisando apenas fazer algumas reformas, mas acredito que nas próximas semanas estará funcionando".

Governo paga a conta das crateras

O motorista que tiver algum dano no veículo provocado por buraco em via pública deve tentar indenização na Justiça

Andrielle Mendes

Especial para o Diário de Natal

Quem não conhece um motorista que já caiu num buraco em via pública? Além do susto, o acidente, mesmo que de pequenas proporções, pode gerar prejuízo material. Diante do estrago, há quem reclame da má sorte ou simplesmente coloque a culpa no poder público. Mas é possível fazer bem mais. De acordo com o presidente do Instituto Brasileiro de Estudo e Defesa das Re-

lações de Consumo (Ibedec), José Geraldo Tardin, o motorista pode ingressar na Justiça, exigindo que o poder público devolva o dinheiro que foi gasto no reparo dos danos. Mas antes disso, é preciso identificar se a via onde está localizado o buraco é de responsabilidade do Município, do Estado ou da União. Se a responsável pela via for a União (federal), o motorista deve ingressar com uma ação num juizado especial federal. Se o responsável pelo dano for o estado ou o município, o motorista deve entrar com uma ação numa das varas da Fazenda Pública. José Tardin reforça a importância de o motorista reunir o maior número de provas possível antes de ingressar com uma ação na Justiça. Em vez de gritar ou xingar quem passar pela frente, é re-



A manutenção da malha viária deve ser vista como obrigação do poder público

comendável que o condutor fotografe o buraco e também o carro dentro do buraco.

Em casa, devidamente recuperado do susto, o motorista deve buscar reportagens que retratem outros acidentes no mesmo local ou que pelo menos mostrem que o buraco existia há algum tempo. Provas documentais como matérias jornalísticas comprovam que o poder público estava ciente do problema e que não tomou nenhuma providência para evitar novos transtornos. O próximo passo é procurar três oficinas mecânicas e solicitar a cada uma delas o orçamento de quanto vai custar o reparo dos danos. "O motorista

pode mandar o carro para o conserto, pagar em cheque nominal, tirar uma cópia do cheque e depois entrar com uma ação na Justiça", explica José Tardin, presidente do Ibedec. Se a queda num buraco coloca a vida do condutor ou dos passageiros em perigo ou se o buraco não está bem sinalizado, o valor exigido pode ser maior.

Segundo o coordenador de operações e normas do Procon estadual, Dary Dantas Filho, a conservação da via pública deveria ser assegurada pelos tributos que os motoristas pagam todos os anos. Enquanto não tapa o buraco, o poder público fica responsável por sinalizar bem o local.

CHEGADA DO INVERNO PREOCUPA

O período de chuvas se aproxima e aumenta o temor do natalense. Como de costume, a chuva que cai na cidade traz à tona uma série de problemas, além de deixar outros ainda mais evidentes, como o número de buracos em vias públicas. Um dos trechos mais conhecidos é a avenida Gastão Mariz, em Cidade Verde, no bairro de Nova Parnamirim, onde a população reclama dos constantes alagamentos no período de inverno e dos inúmeros buracos na rodovia estadual. No que depender do Departamento de Estradas e Rodagens do Rio Grande do Norte (DER-RN), os problemas serão resolvidos em até 15 dias.

Outro trecho que tem virado alvo de reclamações entre condutores é o que fica próximo ao Plano 100 na avenida Ayrton Sena, também em Nova Parnamirim. Lá, um buraco obriga os condutores a ocuparem uma só faixa, o que tem contribuído para a ocorrência de vários acidentes no local. O mecânico Oziel Batista de Oliveira, 59, trabalha numa oficina a poucos metros do trecho e afirma que colisões são frequentes.

REDETROPICAL

O seu sábado agora está mais leve

Um programa para repaginar sua qualidade de vida

Cotidiano

SÁBADO

ÀS 10h DA MANHÃ

Apresentação Heloisa Guimarães



TV DE PRIMEIRA



Um exemplo de luta pela educação

Para ver a filha, que tem deficiência física, matriculada em um curso, homem recorre a diversos órgãos federais

Andrielle Mendes
Especial para o Diário de Natal

A história de Karolina Tavares de Souza, 17, mostra até onde um pai está disposto a ir para garantir o acesso da filha à educação. Karolina possui atrofia cerebelar (ataxia) e tem dificuldades em se comunicar, de enxergar e se locomover. Apesar disso, concluiu o ensino médio e se prepara para fazer vestibular este ano. Em março, Karolina participou de um processo seletivo da

UFRN e concorreu a uma das vagas no curso profissionalizante de Tecnologia da Informação, no Programa Metrópole Digital. O problema é que o edital publicado não previa uma reserva de vagas para pessoas com deficiência física. Mesmo assim, Karolina resolveu concorrer. Para conseguir uma vaga, o candidato deveria obter argumento final superior a 500 pontos. Na avaliação, Karolina obteve 404,19.

O pai de Karolina, Sebastião Tavares de Souza, não se conformou com a falta de vagas para pessoas com deficiência física no edital e decidiu buscar formas de ver a filha matriculada no curso. Foi no artigo 2º da lei 7.853 que Sebastião enxergou uma chance de ver a filha matriculada num curso da UFRN. Ele buscou amparo no in-



Sebastião (D), pai de Karolina, foi até a Promotoria da Pessoa com Deficiência

ciso 3, do artigo 2º, que prevê que o poder público deve assegurar aos portadores de deficiência o acesso e inclusão na formação profissional, inclusive aos cursos regulares voltados à formação profissional. Diante dessa descoberta, Sebastião resolveu buscar apoio no Ministério Público Federal.

O procurador da República, José Soares, analisou a lei 7.853 e chegou a conclusão de que as palavras "apoio governamental" e "garantia de acesso" presentes no artigo 2º, inciso 3, da lei 7.853 por si só "não chegam ao ponto de assegurar reserva de vagas às pessoas com deficiência nos cursos regulares voltados à formação pro-

fissional". De acordo com ele, a legislação brasileira só prevê reserva de vagas para pessoas com deficiências nos processos seletivos (concursos públicos) para cargos e empregos públicos e não nos processos seletivos para cursos profissionalizantes, como interpretou Sebastião Tavares. O procurador pediu para que o procedimento fosse arquivado.

À Karolina, o procurador da República deu a oportunidade de recorrer da decisão junto à Procuradoria Federal dos Direitos do Cidadão, localizada em Brasília, no Distrito Federal. O pai de Karolina se agarrou a esta chance e afirmou que vai "recorrer até o fim".

COMISSÃO DE VESTIBULAR SE DEFENDE

A presidente da Comissão Permanente do Vestibular (Comperve), Betânia Ramalho, assegurou que se Karolina tivesse obtido a média de pontos prevista no edital, ela teria sido incluída no grupo de classificados. Segundo Betânia, uma das cláusulas do edital prevê justamente que o candidato com necessidades especiais tem direito a condições diferenciadas durante a realização da prova, como prova em braile ou com letras maiores e até cadeiras adaptadas. Para isso, o candidato precisa entregar um requerimento acompanhado de atestado médico com a descrição de sua necessidade e deixando claro o tipo de tratamento.

Segundo o subcoordenador da Subcoordenadoria para integração de pessoas portadoras de deficiência do Rio Grande do Norte, Éliton de Souza, não existe obrigatoriedade de reserva de vagas para cursos profissionalizantes. Ele explica que a reserva de vagas é obrigatória apenas quando se trata da inserção de pessoas portadoras de deficiência no mercado de trabalho ou em empregos públicos, mediante concursos públicos.

Notícias fresquinhas para
acompanhar o seu almoço.



Os fatos de destaque da política, da cultura e dos esportes na sua mesa.

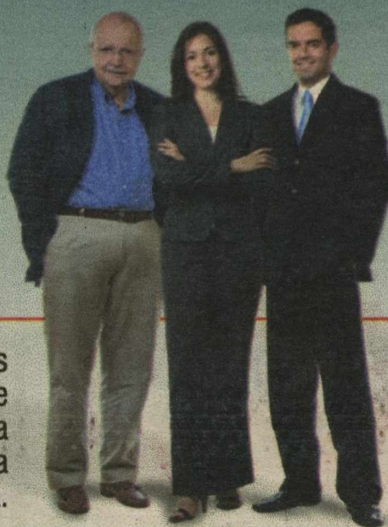

Jornal da Tropical

SEGUNDA A SEXTA, ÀS 13h20

Apresentação Murilo Meireles e Ana Carla Queiroz. Comentários Cassiano Arruda Câmara.



www.redetropical.com.br



TV DE PRIMEIRA

MinC lança, hoje, o Núcleo de Produção Digital, destinado à formação e fomentação na área de cinema e vídeo

Adriana Amorim
adrianaamorim.rn@dabr.com.br

O Rio Grande do Norte passa a contar, a partir de hoje, com um importante instrumento de formação e produção audiovisual. O Núcleo de Produção Digital (NPD), iniciativa do Ministério da Cultura, tem seu lançamento em Natal logo mais, às 19h, no Palácio da Cultura, no centro da cidade. O evento contará com a presença de autoridades como o secretário do Audiovisual do MinC, Sílvio Da-Rin, do coordenador executivo do programa Olhar Brasil, Hernano Figueiredo, e do presidente da Fundação José Augusto (FJA), Crispiniano Neto. Na ocasião, a coordenadora do NPD local, Mary Land Brito, explicará o funcionamento do projeto e os cursos previstos.

Para Mary Land, pós-graduada em Cinema e realizadora de diversas produções, a exemplo do documentário *Sangue do Barro* - contemplado pelo *DocTV IV* e em parceria com Fábio DeSilva -, o núcleo chega em um momento bastante oportuno ao audiovisual. "Até pouco tempo atrás, sequer um curso básico havia em Natal. Eu mesma procurei formação em São Paulo. Hoje, é possível produzir até pelo celular. Digo que o pessoal de hoje é bastante sortudo, sobretudo ao ter à disposição um núcleo que proporcionará cursos gratuitos", destacou.

A coordenadora frisou ainda que a oportunidade visa oferecer acesso ao conhecimento, com vistas a despertar o surgimento de produtores de excelência. "Vamos oferecer o acesso à linguagem", disse, ao explicar que, no momento, o NPD proverá apenas um curso ao mês, com carga horária de 20 horas, ministrado de forma intensiva aos finais de semana. O Núcleo de Produção Digital também vai disponibilizar acesso a equipamentos, como filmadoras e aparelhagem de apoio. "Ainda não recebe-

mos os equipamentos. A previsão é para o segundo semestre deste ano. Mesmo assim, considero essencial que haja uma formação inicial através dos cursos".

O primeiro curso, a ser ministrado neste fim de semana, focará a Linguagem Cinematográfica, ministrado pelo cineasta Philippe Barcinski. Foram recebidos 171 pedidos de inscrição, analisados por três membros da Comissão Gestora do Projeto, formada pelas instituições que atuam na área do audiovisual potiguar, como Associação Brasileira de Documentaristas e Curta-metragistas, Cineclube Natal, TV Universitária, Ongs ZooN e Micromundo, além de universidades e órgãos do governo. "A procura foi além das nossas expectativas. Fiquei impressionada", vibrou Mary.

Para este curso, não há mais inscrições disponíveis. "O próximo deve ser divulgado dentro de duas a três semanas", anuncia Mary. Ela complementou que as aulas do sábado e domingo serão restritas aos selecionados, mas toda a comunidade audiovisual está convidada para participar de dois acontecimentos do NPD Natal. Além do lançamento de hoje, o segundo convite refere-se à exibição do filme *Não Por Acaso*, primeiro longa produzido por Philippe Barcinski, seguido de debate. O momento ocorre amanhã, 24, às 19h, também no Palácio da Cultura.

Memória

O NPD é um projeto proposto em 2005, quando 11 núcleos foram selecionados em diversos estados. O RN ficou na suplência, mas não esquecido. Em dezembro de 2008, Sílvio Da-Rin esteve em Natal para anunciar que, brevemente, o estado teria seu NPD. A previsão inicial seria o primeiro trimestre de 2009. "Por questões burocráticas, isso não foi possível. Fomos trabalhando em todos os sentidos para que nada atrapalhasse o funcionamento das atividades", afirmou Mary Land Brito.

SERVIÇO

Lançamento do NPD Natal
Hoje, às 19h, no Palácio da Cultura
Exibição de 'Não por acaso'
Amanhã, às 19h, no Palácio da Cultura
Informações: 9921-1104/8743-1104



Philippe Barcinski, ministrante da primeira oficina, promoverá a exibição de 'Não por acaso'

Philippe Barcinski/Divulgação

Audiovisual potiguar em destaque



O secretário do Audiovisual, Sílvio Da-Rin, é uma das autoridades presentes



Mary Land Brito, em momento de produção, é a coordenadora do NPD

SEGUNDA IMPERDÍVEL CINEMARK ABRIL

INGRESSO*
R\$ 3,00 E (MEIA)
R\$ 6,00 (INTEIRA)

COMBO
PIPOCA PROMOCIONAL + REFRIGERANTE 300 ML + SERENATA DE AMOR

Confira a programação e venda de ingressos no www.cinemark.com.br

CINEMARK
É MAIS QUE CINEMA. É CINEMARK.

*Somente nas segundas-feiras de abril, exceto feriados e véspera de feriados. Promoção não válida para salas 3D.

divirta-se

Chiclete com Banana/Divulgação



SEXTA-FEIRA

Cascudo - O espetáculo "Gesto, Cascudo" volta em cartaz nesta sexta, às 20h, participando do projeto Cena Contínua da Casa da Ribeira. A peça traz o pensamento e os sentimentos de Luis da Câmara Cascudo sobre o tempo, o gesto e à vida provinciana em Natal.

Vogue - A Boate Vogue se prepara para um fim de semana de muitos agitos. A "Sexta Universitária Free" segue com o ingresso convertido em bebida para os que apresentarem a carteira de estudante. Entre os destaques da programação está o DJ Diego Bran (CE), hoje, e a cantora potiguar Jaína Elne, atualmente radicada em Recife, no sábado, 24. A programação tem início às 22h.

SÁBADO

Voluntariado - A UnP está participando do "Dia Global do Voluntariado Jovem 2010". A campanha acontece simultaneamente desde o ano de 2000, com a participação de mais de 100 países. A instituição participa com ações que envolvem professores, alunos, funcionários e comunidades em prol da educação, do esporte, da saúde, do lazer e da cidadania. Neste sábado, as ações ocorrem das 14h às 17h, na Igreja Presbiteriana Memorial de Natal, Bairro de Nazaré.

Forró em debate - O seminário "Forró em Debate" tem início neste sábado, 24, e abrirá todas as edições do Forró da Lua durante o ano. O tema de abertura é "Jackson do Pandeiro Vida e Obra", das 19h às 20h, no Museu do Vaqueiro, Fazenda Bonfim, estrada do município de Nísia Floresta (Lagoa do Bonfim) a 25km de Natal. Para debater foram convidados o escritor Múcio Procópio de Araújo e o pesquisador Kildemir Dantas. Depois, iniciam os shows da noite com o sanfoneiro Luizinho Calixto, que já tocou com Jackson do Pandeiro, e o grupo Os Três do Nordeste. As próximas atrações serão Dominginhos e Trio Potiguar, no dia 29 de maio, abrindo os festejos juninos. Informações: 9406-9454.

Chiclete na Vila - Sábado, 24, tem show na Vila Folia com Chiclete com Banana, Parangolé, Uskaravelho e Villa Baggage, que prometem agitar a noite com uma mistura de ritmos eletrizante. Informações: 3642-3353.

Zona Norte - O projeto 'Picadeiro', da Cabo Telecom, aporta neste sábado, 24, na Zona Norte de Natal, oferecendo gratuitamente programação teatral, oficinas, atividades corporais e shows musicais para toda a família. O evento acontece na Praça de Eventos, ao lado do Nordeste, a partir das 16h. Um dos destaques será a apresentação de Rosa de Pedra, às 18h30. O evento tem como objetivo reforçar a identidade cultural do povo potiguar, através da valorização da qualidade artística local. Informações: 3211-2846.

CACC - Tem início neste sábado, 24, mais uma edição da Semana Solidária Nordeste, na loja do Alecrim. Na oportunidade os clientes poderão conhecer alguns trabalhos desenvolvidos pela Casa Durval Paiva. Também estarão disponíveis os produtos da grife da Casa, incluindo as camisetas solidárias da Copa 2010, assim como, os trabalhos artesanais confeccionados pelas mães dos pacientes, dentro do Projeto Novo Rumo, para quem quiser ajudar. A exposição e os produtos estarão à disposição do público até o dia 30.

DOMINGO

Teatro - A peça infantil "O Casamento de Dona Baratinha" voltará ao palco do Teatro Alberto Maranhão, neste domingo, às 17h, para fazer a alegria da criançada. Adaptada por Jesiel Figueiredo, a peça, sob forma de musical, conta a história da Baratinha que sonha em arrumar um marido. Ingressos: R\$ 20 ou R\$ 10. Informações: 9953-5846.

Para adultos - Amanhã, a banda Mad Dogs participa mais uma vez do projeto Mad Monday, especial só para adultos. A festa, com o melhor do blues e do rock, ocorre no Sargent Peppers de Ponta Negra, a partir das 22h. Informações: 8855-3916.

Marcos Hermes/Divulgação



Aos 23 anos de idade, Maria Gadú já carrega na bagagem experiências de um artista veterano

Uma jovem estrela aporta em Natal

A aguardada apresentação da cantora e compositora Maria Gadú ocorre hoje à noite, no Boulevard

Festejada por nomes como João Donato, Milton Nascimento e Caetano Veloso, a jovem Maria Gadú, 23 anos, fará a tão aguardada apresentação em Natal hoje, às 21h, no Boulevard, em Nova Parnamirim. A cantora e compositora paulistana está em turnê pelo Nordeste para mostrar porque foi considerada, em 2009, a grande revelação da música popular brasileira. Maria Gadú ficou conhecida do grande público pela canção "Shimbalaiê", composta quando ela tinha dez anos e gravada ano passado como trilha sonora da novela "Viver a Vida".

Seu primeiro grande mo-

mento na mídia, porém, foi ao interpretar magistralmente a clássica "Ne me quitte pas", do francês Jacques Brel, para a minissérie "Maysa - Quando Fala o Coração" (TV Globo). Em menos de cinco meses, chegou ao Rio de Janeiro, fechou contrato com a Som Livre para o lançamento do disco de estreia e atraiu à sua

tá diante do nascimento de um novo talento. Tocando em casas na Barra da Tijuca, Maria conheceu artistas da TV Globo. Daí surgiu o convite para fazer uma participação na minissérie Maysa. A passagem na TV foi pequena, mas a sua apresentação na festa de lançamento do programa rendeu o encontro com a Som Livre e o interesse da gravadora.

O carisma de Maria Gadú também é característica que serve ao seu próprio talento. Graças a ele conheceu seu produtor Rodrigo Vidal. Impressionado, ele se ofereceu para trabalhar com ela, virou amigo e logo a apresentou a nomes como Dadi e Caneca - que participam do álbum de estreia.

Artista está em turnê pelo Nordeste

temporada no Cinemathèque Caetano Veloso e Milton Nascimento, além de uma penca de outros artistas, críticos musicais, cineastas, atrizes, descolados e músicos.

O público em geral compartilha o mesmo sentimento. Es-

SERVIÇO

Maria Gadú em Natal
Quando: hoje, às 21h, no Boulevard
Ingressos à venda na Arban Gentile por R\$ 200 (mesa/4), R\$ 50 (inteira) e R\$ 25 (meia)
Informações: 3222-0590 / 9461-7000

muito



FLÁVIA FREIRE

e-mail: flaviafreire.rr@dabr.com.br

social

Aureliza Corrêa/Esp. CB/D.A Press



O presidente dos Diários Associados, Álvaro Teixeira da Costa, recebe o presidente Lula e Dona Marisa, no jantar do Correio

Arquivo Pessoal/Divulgação/D.A Press



Ipi ipi, uha!

Os papais Muso e Catherine Medeiros brindando o primeiro aninho da filha Ingrid

Arquivo Pessoal/Divulgação/D.A Press



Fashionistas

Érika Nesi e Luciana Toscano fazendo a empresária Amanda Pires de recheio em dia de lançamento

DEU NO twitter

@flaFREIRE

@JuliskaAzevedo – A nova condômina dos D.A, Ana Dubeux, é pernambucana e está no Correio há 14 anos. Para ela, a escolha foi o reconhecimento a todas mulheres jornalistas.

Festa para o Correio

O jantar comemorativo dos 50 anos do jornal Correio Braziliense – que circulou pela primeira vez no dia da inauguração de Brasília – foi prestigiadíssimo e mostrou a força dos Diários Associados. O presidente do grupo, Álvaro Teixeira da Costa, foi o anfitrião das principais autoridades do país, como o presidente Luiz Inácio Lula da Silva e a primeira-dama Marisa Leticia, o presidente do STF Gilmar Mendes e o ministro Cezar Peluso; do presidente da Câmara, Michel Temer; do presidente do STJ, César Asfor Rocha e do o presidente do TSE, Carlos Ayres Brito; e ainda do presidente do Senado, José Sarney e da pré-candidata do PT ao Palácio do Planalto, Dilma Roussef.

Prestigiando

O queridíssimo Gutho Barreto esteve, ontem, em Caxias do Sul prestigiando o amigo Flávio Rocha, em mais uma inauguração de uma filial das lojas Riachuelo.

Corrente do bem

Para finalizar obras de ampliação, a ADOTE, Associação de Orientação aos Deficientes, está precisando de nossa ajuda. Que tal fazermos uma corrente do bem? Olha só, o telefone para contato é 3205-2300.

Convite

A Câmara dos Deputados em Brasília, por proposta do deputado Deputado Guilherme Campos, de Campinas São Paulo, convidou o ex-deputado Ney Lopes para proferir conferência, em audiência pública, no plenário da Comissão de Desenvolvimento Econômico, Indústria e Comércio, na próxima terça-feira, às 14 horas. A ideia é colher sugestões do ex-deputado para o aperfeiçoamento das propostas de projetos de lei, em debate atualmente sobre o tema.

Arquivo Pessoal/Divulgação/D.A Press



Felicidades

Toda a felicidade do mundo para o casal Adriano e Natália dos Santos que disseram o tão esperado sim, no último sábado

Cegonha

O casal Ana Eliza de Paula e Igor está para lá de realizado. É que a fofucha Ana Luiza chegou para alegrar a família na manhã de ontem. E quem está todo babão é o vovô coruja Paulo de Paula. Felicidades!

Velinhas para...

- Arquiteta Ana Emília Saraiva;
- Educador Amaro França;
- Empresário Eduardo Patriota;
- Publicitária Elizabeth Rodrigues;
- Advogado Eider Furtado.

Potiguar brilhando

Na última quarta-feira, a estilista potiguar Helô Rocha brilhou na tela da GNT. Participando do programa GNT Fashion, a queridona, ao lado de Mariana Weickert e Jackson Araújo, conferiu a exposição do Oiticica e seus parangolés, em Sampa.

Cutes

A coluna flagrou o procurador do município, Bruno Macedo, num momento, digamos, Narciso. O bonitão foi visto, na última terça-feira, em uma clínica de estética, a espera da querida Fabiana Gondim. Ponto para o jovem, afinal, homem também tem que ter seus cuidados com a cutes.

Chique

Na próxima quarta-feira, a empresária Cris Ribeiro recebe convidados a partir das 18h30, para o lançamento da coleção inverno da marca que leva o nome dela. O momento coincide com o aniversário de sete anos da grife e com o início do plano de expansão. É que a talentosíssima está levando seu trabalho para o Rio de Janeiro. Arrasou!

Lançamento

Hoje à noite, no Pittsburg de Mossoró, acontece o coquetel da Harabello Turismo para apresentação do seu novo conceito. Para a ocasião, são esperados os maiores empresários da Capital do Oeste.



RODRIGO HAMMER

primeirafila.m@dabr.com.br

cinema \\\

primeirafila

Em cartaz

Há muito aguardada como "o maior lançamento de 2010", a releitura de *Alice No País das Maravilhas* por Tim Burton chega hoje às telas, prometendo atrair multidões aos cinemas com seus efeitos concebidos em 3D. Burton foi ousado: envelheceu a heroína, encheu o filme de chroma-keys extravagantes e cobriu de maquiagem pesada o elenco encabeçado por seu astro de estimação Johnny Depp. Os personagens de Lewis Carroll transitam em meio a cenários lisérgicos que apenas perpassam o livro original hoje cultuado por nerds influenciados por *Matrix* e suas imitações. Alice

deverá ofuscar totalmente as outras estreias da semana, como é o caso de *Dupla Implacável*, policial "levemente inspirado" nas estripulias de Mel Gibson e Danny Glover no antológico *Máquina Mortífera*. Mesmo massacrada pela Crítica das grandes revistas, a biografia *Chico Xavier* não poderia ser mais eficiente como filme comercial que precisa, sim, de público para se pagar: aborda o fenômeno de mediunidade por um prisma dissociado da exaltação, com um cast bem dirigido e roteiro seguro. Uma das salas do Cinemark anuncia a sessão única do "art house" *Nova York, Eu Te Amo*, espécie de múltipla visão da Big Apple pela nova geração de cineastas independentes. São 11 nomes, entre os quais Allen Hughes, Fatih Akin

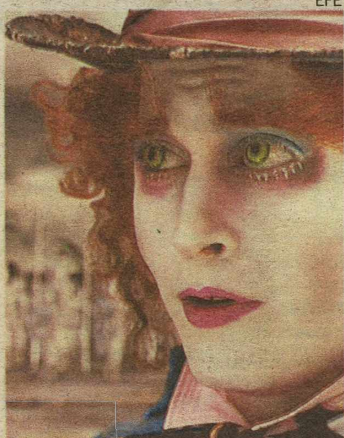

EFE

O Chapeleiro Louco de Tim Burton: esse é mesmo o Johnny Depp?

e as estrelas Scarlett Johansson e Natalie Portman de câmeras na mão, arriscando-se no ofício. Pra quem curte Cinema experimental, sem dúvida uma boa.

OLHO NA TELA

Freddy Krueger afia as garras e parte para o ataque no remake com cara de novidade que chega em breve às telas brasileiras. Agora interpretado pelo estreante Jackie Earle Haley, o personagem vem numa versão mais hardcore que as anteriores, ao estilo do que Rob Zombie já aprontou no ótimo *Halloween-O Início*.

DVDs

SHOW

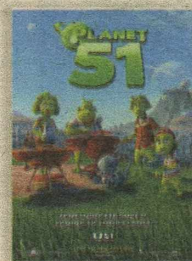

Ilion Animation/Divulgação

Planeta 51

(Planet 51 - Espanha/UK/EUA - 2009)
Distribuição: Ilion Animation

Conciliar humor, cultura e crítica social num desenho animado sem resvalar na costureira xaropada musical da Disney, não é fácil, mas o irresistível *Planeta 51* consegue isso e muito mais: repleta de referências à Cultura Pop dos Anos 1950 - a começar pela estética dos cenários de época - a produção do estúdio espanhol Ilion dá nó em pingo d'água, botando a concorrência no chinelo. Desde já, uma das melhores animações da década.

HORRORSHOW



Fox Filmes/Divulgação

O Fantástico Sr. Raposo

(The Fantastic Mr. Fox - EUA - 2009)
Distribuição: 20th Century Fox

Tanto se esperou desta adaptação pretensiosa, que o chabu é grande ao constatar: não basta um elenco de dublagem biliarário para salvar desastres antecipados. Produzido numa esdrúxula combinação de stop-motion com marionetes, *O Fantástico Sr. Raposo* não convence nem ao mais ingênuo infante com seus personagens fabulescos e um roteiro afogado em chavões. Sem brincadeira: o esquilo Alvin e seus irmãos dançarinos ganham de lavada!

Do futebol ao cricket, vamos conhecer as paixões dos moradores da cidade chamada de Fonte das Flores, a beleza dos parques de **Bloemfontein**, os museus que contam a história da cidade, e a expectativa para os jogos da Copa do Mundo na cidade.

Programa Rumo à Copa 2010 com Luiz Henrique e Clarissa Marinho, **sábado dia 24 de abril às 12h20**. Só aqui, na TV Ponta Negra, presente na vida da gente.



HORARIOS DE SABADO
08:30 JIVER BEM
09:00 CRESCENDO AZ
09:30 RN TURISMO
10:00 DEGUSTE
10:30 SABADO ANIMADO
12:15 TJ TV
12:20 TV PONTA NEGRA
RUMO A COPA
12:50 PROGRAMA MAIS





Michel Sleiman e o presidente Lula se reuniram em Brasília

Apoio para a paz

Lula pediu colaboração do presidente libanês Michel Sleiman

Brasília – O presidente Luiz Inácio Lula da Silva apelou ontem para que o presidente do Líbano, Michel Sleiman, colabore para o processo de paz no Oriente Médio. Para Lula, a cooperação envolve a busca por soluções de impasses envolvendo palestinos e israelenses e as “indefinições” sobre o programa nuclear do Irã. Porém, o presidente brasileiro afirmou

que a falta de definições sobre as questões nucleares iranianas é um impedimento a um acordo de paz. “Nem haverá conforto para o sofrido povo libanês enquanto perdurar o conflito árabe-israelense, a questão dos refugiados palestinos e as indefinições sobre o programa nuclear iraniano”, afirmou o presidente ao receber o libanês para reuniões de trabalho e almoço no Palácio Itamaraty, em Brasília (DF). Lula disse que confia no diálogo como meio de obter a paz e, por isso, estará em visita oficial ao Irã, no próximo mês.

Sleiman reagiu ao apelo de Lula

afirmando que seu país “precisa do apoio da comunidade internacional” para evitar os ataques israelenses e disse que o sofrimento dos palestinos é “desumano”. “Temos de trabalhar em busca do entendimento e do diálogo para conseguir resultados sem diálogo”, disse o presidente libanês. Ele afirmou ter receio de novos ataques israelenses e reclamou dos territórios libaneses ocupados por Israel e das ameaças terroristas.

Lula classificou como fundamental a participação do governo libanês no processo de discussão por um acordo de paz e harmonia.

Criado conselho empresarial

Os presidentes Luiz Inácio Lula da Silva e Michel Sleiman criaram o Conselho Empresarial Brasil-Líbano. O objetivo é incrementar o comércio bilateral a partir de estímulos para setores específicos, como grãos, frutas secas, óleos e azeites. No ano passado, as exportações brasileiras para o Líbano acumularam

US\$ 285,2 milhões em favor do Brasil. A ideia é equilibrar a balança comercial dos dois países.

Representantes do Brasil e do Líbano assinaram também acordos de cooperação nas áreas de desenvolvimento social e esportes. Os frequentes conflitos armados em território libanês obrigaram o

governo e as organizações não governamentais a intensificar os esforços pela reconstrução do país. “O Brasil quer ver o Líbano recuperar seu lugar como porta privilegiada de acesso aos investimentos e ao comércio do mundo árabe”, disse Lula durante almoço oferecido a Sleiman.

GRIFE SUÍNA

Pará registra 29 mortes este ano

Brasília – O Pará registrou, na última semana, mais um caso de morte provocada pela influenza A (H1N1) – gripe suína. Com isso, o número de mortes causadas pela doença este ano no estado subiu para 29, segundo boletim divulgado ontem pela Secretaria de Esta-

do e Saúde Pública do estado (Sespa). Dos 624 casos com suspeita de síndrome respiratória aguda grave este ano, 219 tiveram a confirmação de infecção pelo vírus Influenza H1N1, que causa a doença. A capital, Belém, registra o maior número de óbitos: cinco.

Hoje é o último dia para que a população entre 20 e 29 anos, gestantes, crianças entre seis meses e 2 anos, e doentes crônicos com menos de 60 anos recebam a vacina contra a doença. O próximo grupo a ser imunizado é o de idosos com doenças crônicas.

PELO BRASIL

CRISTO REDENTOR

Pichador se apresenta

O pintor de paredes Paulo Souza dos Santos, 28 anos, assumiu ontem ser o autor da pichação registrada na estátua do Cristo Redentor, na semana passada. Ele

prestou depoimento de três horas, na Delegacia de Proteção ao Meio Ambiente do Rio de Janeiro e, em seguida, foi liberado. O pintor aguarda decisão da Justiça. Ao deixar a delegacia, ele afirmou que esta não foi a primeira vez que ele pichou na sua vida e que “atacou” o Cristo como um ato de protesto. Ele disse ainda ter consciência de ter agido errado e pediu desculpas à população pela pichação.

RONDÔNIA

R\$ 800 mil falsificados

A Polícia Militar de Rondônia apreendeu ontem cerca de R\$ 800 mil em notas falsas de R\$ 50. A apreensão ocorreu na BR-

364, cidade de Candeias do Jamari. O dinheiro falsificado estava escondido em um carro e em um bueiro da mesma rodovia. Dois homens foram presos e cinco menores foram apreendidos. A polícia chegou ao grupo depois que comerciantes da cidade denunciaram que estavam recebendo notas falsas de menores.

DENGUE

MG confirma oito mortos

A Secretaria de Saúde do Estado de Minas Gerais confirmou ontem oito mortes por dengue hemorrágica neste ano. Os óbitos foram registrados nos municípios de Arcos, Frei Inocêncio,

Belo Horizonte, Paraopeba, Vespasiano, Dolores do Indaiá, Pirapetinga e Nova Lima. Outras 13 mortes foram registradas por complicações da doença. Em todo o estado, foram notificados 112.425 casos de dengue nos primeiros quatro meses do ano. O número de notificações aumentou desde novembro do ano passado, por causa das altas temperaturas e das chuvas registradas na região.

EDUCAÇÃO

Ação contra defasagem

Alunos do ensino fundamental de escolas públicas de 1.179 municípios, que estão em séries ou anos incompatíveis com a idade cronológica, terão de maio a setembro atendimento específico

para superar a defasagem escolar. São 833.315 estudantes do primeiro ao quinto ano das cinco regiões do país. A correção de fluxo escolar, segundo o coordenador-geral de tecnologias educacionais da Secretaria de Educação Básica do MEC, Raymundo Machado Ferreira Filho, será feita com o uso de tecnologias educacionais desenvolvidas por institutos. A formação dos educadores está em fase de conclusão.

COPA

Grupo rouba figurinhas

Um grupo de cinco pessoas armadas levou, na noite de quarta-feira, 135 mil figurinhas do álbum da Copa do Mundo. O ma-

terial estava guardado em um posto de distribuição em Santo André (Grande São Paulo). Ao todo, 30 funcionários foram rendidos no posto da empresa, mas ninguém ficou ferido. Os assaltantes levaram 135 caixas contendo 1.000 figurinhas cada, divididas em 200 envelopes. O prejuízo está estimado em mais de R\$ 20 mil.

"A natureza tem acentos de meiguice e de humanidade que até nas rochas revelam a sua profunda generosidade. Pois não foi para a pedra que ela fez florir a hera?"
("Um Chefe")



ASSIS CHATEAUBRIAND

Tragédia na Europa

Depois de quatro dias de paralisação, as empresas aéreas sobretudo na Europa voltaram a operar nos céus europeus. Foi uma triste paralisação, essa do conjunto das aeronaves que povoam os espaços aéreos mais movimentados do mundo, os europeus. Milhares de famílias agachadas nos desvãos dos aeroportos, crianças em precárias condições sanitárias, vexames por todos os lados - tudo se juntou nesse caos que desta feita não contou com o concurso da mão humana. A paralisação do tráfego aéreo foi obra da natureza, cujos caprichos não puderam ser vencidos pela tecnologia dos comandantes do espaço.

A paralisação dos voos na Europa e parte da Europa se veio em decorrência da enorme nuvem que se desprende de parte do território irlandês, uma cinza de coloração preta que se adensa a cada hora que decorria nos últimos quatro dias. As operações aéreas ficaram totalmente inviabilizadas nos céus do Velho Continente. As pa-

lavras mais utilizadas foram caos e desastre para caracterizar o acontecimento. Jamais os aeroportos viveram crise tão delicada quanto essa por que passou o Velho Continente há poucos dias.

O comissário europeu dos transportes Diego López Garrido reuniu-se com os correspondentes parceiros, para determinar que tipo de atitude esperam as autoridades tomar doravante, a fim de evitar quão graves consequências de determinados fatos naturais. Em declarações à imprensa após a reunião - aparentemente infrutífera - o secretário europeu dos transportes aéreos manifestou que o avanço das cinzas se dará na direção dos nordeste europeu, sendo impossível com os dados atuais prever até que pontos irão propagar-se as nuvens nocivas: "tudo depende de se o vulcão continuará, ou não, a dissipar as suas cinzas e se os ventos continuarão a espalhar-se nas mesmas direções, ou seja, na direção do Reino Unido e na parte europeia do Velho Conti-

nente. Em alguns pontos do norte europeu - norte alemão e norte italiano, as empresas voaram experimentalmente por algumas horas, a fim de testar os efeitos da forte invasão das cinzas sobre o equipamento. Muitos desses equipamentos sofreram com os testes de ontem e anteontem, mas, não se deram acidentes fatais. O governo italiano decidiu aliviar as proibições de voo no Norte do país, onde a pressão das cinzas é menor. Na Alemanha, as autoridades terminaram por aliviar as proibições sobre as cidades de Frankfurt, Erfurt, Leipzig e Hannover.

O restabelecimento parcial dos voos na Europa não deixou sequelas apenas no coração do continente, mas, também na periferia de quase todos os países, sobretudo os do centro continental. O desastre aviatório recentemente acontecido nas amplitudes europeias concedeu ao transporte aéreo uma dimensão que antes seria temerária calcular com exatidão.

cartas redacao.rn@dabr.com.br

Para enviar sua opinião para a seção CARTAS, escreva para o e-mail ou envie correspondência para o seguinte endereço:

DIÁRIO DE NATAL / REDAÇÃO

Av. Bacharel Thomaz Landim, 137 - Jardim Lola. CEP 59104-000 S. G. do Amarante - RN

Oportunidade

Em primeiro lugar, gostaria de agradecer a oportunidade que vocês estão nos concedendo de expor o trabalho de nossos alunos. O trabalho por mim requisitado foi uma carta, onde os alunos teriam que expor a sua opinião a respeito do uso das drogas. Tivemos como base para a produção desse texto, a matéria publicada no Diário de Natal, no dia 11 de abril de 2010, cujo título era "A infância devastada pelo crack". Selecionei apenas os textos dos alunos: Lourena de Andrade, Fiana Lopes, Thayse Diniz, Guilina Azevedo, Camila Araújo, Marriethe Dantas e Drielle Regina, estudantes da Escola Estadual Antônio Basílio, em Parnamirim/RN. Quanto à leitura, posso afirmar que eles sentem necessidade de ler, de se informar, porque sabem que somente através da leitura, é possível construir textos coerentes e coesos; desenvolver o senso crítico, argumentar sobre determinados assuntos, isto é, crescer como cidadão, como pessoa. Acredite, esta oportunidade estimulará ainda mais o desejo de ler e produzir textos cada vez mais interessantes! Obrigada. **Arethusa Andréa Fernandes de Oliveira Barros**, professora, por e-mail

Dúvida

Não dá para entender porque as crianças acima de 2 anos são consideradas fora do grupo de risco da Gripe A. Qualquer mãe sabe que crianças até os 4 anos pegam resfriados com frequência. Depois disso, a vida na escola faz com que as gripes e resfriados se disseminem rapidamente, pois todos estão confinados em um ambiente fechado.

Crianças têm inflamação de amígdalas, viroses, otites, que baixam sua resistência. Todavia, estão fora do calendário de vacinação, o que é uma temeridade. A faixa de idade de 40 a 60 anos, também está fora, ao que parece porque dizem que houve menor incidência da gripe entre estas pessoas no ano passado. Quem garante, entretanto, que este ano o vírus repetirá o mesmo padrão? A maioria das pessoas não têm R\$ 85,00 para cada dose de vacina - e são necessárias duas! - no sistema de saúde particular. O governo vai se responsabilizar pela vida delas? **M.Cristina da Rocha Azevedo**, por e-mail

Esporte

Muito será dito. Desculpas, as mais esfarrapadas, serão apresentadas. O domingo realmente foi de queda de tabus. No vôlei feminino, o Rio de Janeiro, após vencer quatro finais consecutivas, foi derrotado pela equipe de Osasco. No futebol, o Ipatinga, time do interior de Minas, superou o Cruzeiro, gigante da capital, e a desastrosa arbitragem, e vai fazer a final contra o combalido Atlético. O cantado e decantado Flamengo foi superado pelo freguês Botafogo e conseguiu perder três taças em uma semana. Explico: perdeu a Taça Rio, o Carioca 2010 e, num raro momento de lucidez da CBF, perdeu o direito, 23 anos depois, de se proclamar campeão brasileiro de 1987. Dizem as más línguas que terão que fazer recall de camisas e pôsteres. Falta de lógica? Não. Nada disso. Os deuses do esporte estavam acordados e resolveram aprontar contra a empáfia, a arrogância e a autossuficiência. **José Teixeira Moura**, por e-mail

CHARGE

CANDIDATURA POR UM PIO



DIÁRIO de NATAL

Presidente
GLADSTONE VIEIRA BELO

Vice-Presidente
JOEZIL BARROS

Diretor Geral
GUILHERME MACHADO

Diretor Institucional
Miguel Jabour

Gerente Comercial
Leonardo Lyra

Editora Executiva
Juliska Azevedo

ENDEREÇO:

Av. Bacharel Thomaz Landim, 137 - Jardim Lola, São Gonçalo do Amarante - RN - CEP: 59.104-000 - PABX: 0xx84 4009.0166

Sucursal
São Paulo (SP): 0xx11
3045.4921
Rio de Janeiro (RJ): 0xx21
2263.1945

Representantes
Distrito Federal: 0xx61
3201.0071
Ceará: 0xx85 3264.0576
Pernambuco: 0xx81
3326.7188

MARKETING
ADMINISTRAÇÃO

4009-0181
4009-0166

BALCÃO DE ANÚNCIOS:
Av. Deodoro da Fonseca, 245 - Petrópolis
Shopping Via Direta, Av. Salgado Filho - Lagoa Nova

ASSINANTE

Capital

Interior

CLASSIFICADOS

4009-0220

4009-0220

4009-0174 / 4009-0176

4009-0200

VENDA AVULSA

Telefone

Rio Grande do Norte

Outros Estados

4009-0236

R\$ 1,00

R\$ 3,30

D.A Press Multimídia

Atendimento para venda e pesquisa de imagens: Pessoalmente: segunda a sexta, das 10h às 14h. Email e telefone: segunda a sexta, das 10h às 22h / sábados e feriados, das 12 às 18h. Email: dapress@dabr.com.br. Telefones: (61) 3214.1575 / 1582 Fax: (61) 3214.1583

COMO ENTRAR EM CONTATO COM O DIÁRIO DE NATAL

Redação: 0xx84 4009.0150 / Circulação: 0xx84 4009.0200 / Marketing: 0xx84 4009.0181



DIÁRIOS ASSOCIADOS



Educação Profissional Federal

Laércio Segundo de Oliveira

A educação, em sentido lato e vista sob o aspecto finalístico, tem como objetivo fundamental contribuir para o pleno desenvolvimento da pessoa, assegurando a esta o preparo para o exercício da cidadania e a sua qualificação para o trabalho. Em sentido estrito, a educação se confunde com o processo escolar, realizado sob a ação das instituições de ensino, criadas e mantidas em funcionamento, com atuação em duas grandes áreas, ou melhor, em dois abrangentes níveis: a educação básica (creche, infantil, fundamental e média) e a educação superior (cursos de graduação e pós-graduação).

Essas áreas ou níveis, assim compostos e escalonados, representam a chamada dimensão vertical da estrutura do ensino brasileiro que, ao mesmo tempo, se desdobra em diferentes modalidades, as quais, em seu conjunto diversificado, correspondem à chamada dimensão horizontal da referida estrutura de ensino. Nesse contexto de dimensionamento estrutural é que figura, co-

mo uma das modalidades escolares, a educação profissional técnica que tem como objetivo promover o preparo e a qualificação do cidadão para o trabalho.

Com efeito, a educação nacional, em harmonia com o modelo federativo vigente no país, é organizada de forma sistêmica, distribuída em três diferentes níveis: sistema federal, sistema estadual e sistema municipal. Cada uma dessas instâncias organizacionais desfruta de autonomia e se incumbem de competências e responsabilidades previstas em lei. Nesse sentido, figura entre as responsabilidades do sistema federal - portanto do governo da União - a de prestar assistência técnica e financeira, supletivamente, aos sistemas dos estados e municípios.

Hoje e aqui, queremos nos afastar de toda e qualquer apreciação crítico-negativa, às vezes tão necessárias sobre outras questões, para assinalar um registro crítico-positivo e, por que não dizer, merecida e reconhecidamente louvável sobre o projeto de expansão da Rede Federal de Educação Profissional e Tecnológica, a cargo do governo da

União. Em 2003, esse segmento educacional era constituído de 140 instituições (34 CEFETS + 106 Escolas/Colégios Técnicos). Em 2005, o plano de expansão, em sua fase primeira, previu e executou a construção de 64 unidades em diferentes regiões do país. O Rio Grande do Norte foi contemplado com 3 unidades, sediadas em Ipanguaçu, Currais Novos e Natal (Zona Norte).

A partir de 2007, teve início a segunda fase do plano de expansão, com previsão de construir-se, em todo o Brasil, mais 150 novas escolas, com perspectiva de investimentos da ordem de 750 milhões de reais e abertura de 180 mil novas vagas em cursos técnicos. O RN, nessa fase foi contemplado com 6 unidades, sediadas nas cidades de Apodi, Caicó, João Câmara, Macau, Pau dos Ferros e Santa Cruz. A essas seis acrescentar-se-ão 4 outras localizadas em Natal (cidade alta), Nova Cruz, Parnamirim e São Gonçalo do Amarante, a primeira já em funcionamento e as demais em construção.

No caso do Rio Grande do Norte - por ser do nosso conhecimento - cabe o destaque de um

fator otimizador dos investimentos e esforços do Ministério da Educação: a eficiência e a lisura com que o IFRN (antigo CEFET) vem conduzindo a execução desse projeto de expansão. Tal fato faz-nos lembrar a afirmação, em tempos passados, de um Ministro de Estado em visita ao Rio Grande do Norte: As instituições, apesar de serem entidades concretas, em si parecem entes um tanto abstratos; e o que verdadeiramente nelas existe de concreto são as pessoas que as fazem.

E como as condutas exemplares devem ser divulgadas por nós outros, não podemos ocultar, na concretude dos que fazem o IFRN, a competência e a lisura que têm caracterizado a execução do referido projeto de expansão, sem dúvida um dos empreendimentos de importância relevante, especialmente para a formação profissional da população jovem do nosso estado.

Laércio Segundo de Oliveira, professor, escreve a convite do Instituto de Desenvolvimento da Educação (IDE), que publica artigos neste espaço às sextas-feiras.

Crescer com qualidade

Eduardo Pocetti

Diretor executivo da BDO

Não é possível crescer sem investir. Por isso, o Brasil, que pretende alcançar a quinta posição entre as maiores economias do mundo nas próximas duas décadas, tem urgência em sanar deficiências históricas nos setores de logística, energia, telecomunicações e habitação. A falta de uma infraestrutura adequada é um dos fatores que mais atrapalham o crescimento do País. Exemplo disso é o tanto de perdas que enfrentamos no agronegócio: o Brasil figura hoje como um dos maiores exportadores mundiais de alimentos, mas grande parte de sua produção é desperdiçada nos processos de colheita, transporte, estocagem, beneficiamento e comercialização.

A Organização das Nações Unidas para Agricultura e Alimentação (FAO) coloca o Brasil como um dos dez países que mais desperdiçam alimentos: quase 35% da nossa produção agrícola, o que equivale a 10 milhões de toneladas de comida, vão literalmente para o lixo a cada ano. Outro levantamento, feito pela Secretaria de Abastecimento e Agri-

cultura do Estado de São Paulo, mostrou que a quantidade de alimentos não aproveitados ao longo da cadeia produtiva representa em torno de 1,4% do Produto Interno Bruto (PIB) brasileiro. Traduzido em reais, o rombo é de R\$ 17,25 bilhões no faturamento do setor agropecuário nacional.

A Companhia Nacional de Abastecimento (Conab), por sua vez, estimou que as perdas de grãos no País, ao longo de toda a cadeia produtiva, correspondem a mais ou menos 10% da produção de arroz, feijão, milho, soja e trigo. Segundo o IBGE, quase 70% das cargas brasileiras são deslocadas pelo modal rodoviário, que não é o mais apropriado para distâncias superiores a 300 km. Os grãos que vemos caídos nas beiras das estradas que cortam o País não deixam dúvidas quanto à veracidade dessa afirmação.

Daí a relevância dos investimentos na melhoria do sistema ferroviário (reconhecido como o mais adequado para se percorrer distâncias entre 300 km e 500 km) e nos meios de transporte fluviais, que são rápidos, econômicos e sobressaem como solução eficiente para cobrir distâncias acima de 500 km. Vale lem-

brar que, apesar de a tecnologia agroindustrial brasileira ser das mais desenvolvidas do mundo no tocante à produção, são poucas as fazendas produtoras que dispõem de armazéns.

A simples existência desse tipo de recurso reduziria o desperdício: em vez de haver, como hoje, o transporte para o local de estocagem, e deste para o local de beneficiamento, haveria uma etapa a menos no processo. Logo, as perdas a ela associadas seriam dirimidas. Outro setor em franca expansão, graças aos investimentos em moradia popular e à proximidade de eventos como a Copa do Mundo em 2014 e as Olimpíadas de 2016, que impõem a necessidade de realizar construções e reformas, é o da construção civil.

No Brasil, a indústria de construção responde por aproximadamente 7% do Produto Interno Bruto (PIB) e absorve 6,5% da população economicamente ativa (PEA), exercendo um forte papel indutor na economia. No entanto, esse segmento, que é reconhecidamente um grande gerador de empregos e riquezas, também tem seu rendimento afetado pelo desperdício de materiais. Estudo elaborado pelo Departamento de Engenharia de Construção Civil da Poli/USP, com amostragens de canteiros de obras de 12 estados brasileiros, averiguou que há desperdício de mais da metade do material empregado nas construções.

O uso abusivo também ocorre em relação à água e à energia. Claro que essa quantidade de perdas causa aumento de custos e impacto negativo no desempenho do setor. Ainda de acordo com o estudo da Poli/USP, a formação deficitária dos profissionais que atuam no setor é uma das raízes do problema. Grande parte dos trabalhadores desconhece as técnicas mais modernas de construção e empregam métodos tradicionais e ultrapassados.

Erros de cálculo e a preferência pelo "olhômetro" em detrimento do cálculo acurado são fatores que interferem na qualidade final da produção. É por isso que, mais do que alocar recursos para grandes obras, o Brasil deve planejar e dar prioridade à busca pela eficiência. Somente assim conseguiremos superar os déficits que ainda nos impedem de ocupar o lugar que merecemos na galeria dos países mais avançados do mundo.

DIÁRIO DE NATAL na história

HÁ 61 ANOS

Sábado, 23 de Abril de 1949 - Violento tremor de terra com caráter de terremoto ocorreu anteontem à noite em Santiago do Chile, nas províncias de Bio-Bio e Malleco, ocasionando consideráveis prejuízos materiais e 40 mortes e grande número de pessoas feridas.

HÁ 59 ANOS

Segunda-feira, 23 de Abril de 1951 - Foi inaugurado hoje, pela manhã, o Posto de puericultura Dr. Filgueira Filho, no bairro das Rocas. O Posto inaugurado constitui obra de cooperação entre o Departamento Nacional da Criança e a Legião Brasileira que o manterá. Funcionará sob a direção do Dr. Sérgio Guedes e terá clínicas pré-natal, infantil, pré-escola e dentária, fazendo parte do seu corpo de profissionais os Drs. João Tinoco, Abelardo Melo e Wilson Cunha.

Segunda-feira, 23 de Abril de 1951

- Em recital de esteia estará hoje ao microfone da Rádio Poti o pequeno cantor do rádio e do cinema Agnaldo Rayol, contratado para atuar com exclusividade na emissora associada natalense. O pequeno galã do cinema brasileiro cantará num patrocínio exclusivo da Caixa Econômica Federal.

HÁ 57 ANOS

Quinta-feira, 23 de Abril de 1953

- Foram inaugurados domingo último os telefones automáticos da cidade de Mossoró. O aparelhamento que foi fabricado e montado pela Companhia Siemens de procedência alemã é dos mais modernos. A chave de ligação para inauguração do serviço foi procedida pelo coronel Sebastião Revoredo representante do Governador Sílvio Pedroza. Foi inaugurado um conjunto de 300 aparelhos automáticos todos já entregues ao público.



HÁ 40 ANOS

Quinta-feira, 23 de Abril de 1970

- O pistoleiro Edmar Leitão foi capturado em Fortaleza e declarou: "Eu matei o deputado Carlindo de Souza Dantas". Na Polícia Federal do Ceará, o pistoleiro Edmar Nunes Leitão, contou pormenores, em riqueza de detalhes, sobre a chacina que até hoje provoca as maiores polêmicas no Rio Grande do Norte. Na cidade de Caicó a agitação é grande com a confissão do pistoleiro.





Manifestantes entraram em confronto com a polícia na capital tailandesa

Surto de violência

Explosões ocorridas em protestos deixaram ao menos três mortos e 75 feridos na Tailândia

Bangcoc (EFE) - Pelo menos três pessoas morreram e outras 75 ficaram feridas, entre elas quatro estrangeiros, em uma série de explosões de granadas ocorridas ontem, no centro financeiro de Bangcoc, em um novo surto de violência vinculado aos protestos na capital tailandesa. As cinco explosões aconteceram perto de uma estação do metrô elevado, na famosa Rua Silom e situada a cerca de 500 metros do local onde os manifestantes conhecidos como "camisas vermelhas" e opositores ao movimento mantêm choques espo-

rádicos há vários dias.

A polícia não divulgou as identidades das pessoas que morreram e nem as nacionalidades dos estrangeiros feridos, aparentemente turistas, por se tratar de uma região popular de cidade, onde fica o mercado de Patpong. Segundo o vice-primeiro-ministro, as granadas foram disparadas a partir da zona ocupada pelos manifestantes antigovernamentais.

Os cinco ataques com granadas causaram pânico nas centenas de pessoas que estavam perto da estação de metrô, muitas das quais fugiram ou buscaram refúgio em entradas de prédios. Horas depois, centenas de partidários do governo lançaram pedras e outros objetos contra os "camisas vermelhas", até que foram controlados por soldados.

Por causa dos ataques, as au-

toridades suspenderam o serviço em uma parte da linha do metrô elevado, conhecido como Skytrain e principal meio de transporte público na cidade. As granadas, que segundo a Polícia eram do tipo M-79, foram lançadas contra a estação do metrô, cujo teto foi danificado por causa da explosão.

Pouco depois dos ataques, o primeiro-ministro tailandês, Abhisit Vejjajiva, convocou uma reunião de urgência para adotar medidas de segurança, anunciou o porta-voz do Governo Panitan Wattanayakorn. Antes disso, o Exército ordenou que os manifestantes, que há mais de um mês pedem a dissolução do Parlamento, se retirassem pacificamente de Bangcoc, porque tinha recebido a ordem de dispersá-los à força se fosse necessário.

PEDOFILIA

Bispos ingleses pedem perdão

Londres (EFE) - Os bispos católicos da Inglaterra e de Gales pediram perdão ontem pelo escândalo dos abusos a menores que sacudiu à Igreja nos últimos meses e ressaltaram que "não há desculpas" para o ocorrido. O arcebispo de Westminster, Vincent Nichols, em nome da Conferência Episcopal da Inglaterra e Gales, divulgou um comunicado no qual classifica como "profundo escândalo" o caso das denúncias de abusos de meninos por sacerdotes em vários países. "Isto representa uma grande ver-

gonha para toda a igreja. Mas a vergonha não é suficiente. O abuso de crianças é um pecado grave para Deus. Estamos concentrados não na vergonha, mas na dor por estes pecados", acrescenta a nota, que será enviada às paróquias na Inglaterra e Gales. "Há pecados pessoais de uns poucos, diz. Mas estamos unidos no Corpo de Cristo e, portanto, seus pecados nos tocam a todos. Expressamos nossas desculpas e nosso profundo pesar aos que sofreram com estes abusos", acrescenta o comunicado.

No texto, os bispos convidam aos católicos da Inglaterra e de Gales a rezar durante as quatro sextas-feiras de maio pelas vítimas destes casos, que vieram à tona em vários países, sobretudo na Irlanda, Áustria, Suíça, Itália, Holanda, Alemanha e nos Estados Unidos. O papa Bento XVI afirmou na última quarta-feira, durante sua viagem a Malta, "compartilhou" com as vítimas de padres pedófilos "seus sofrimentos", rezou com elas "com comoção", e prometeu que casos como estes não voltarão a ocorrer na Igreja.

PELO MUNDO



EUROPA

Tráfego aéreo normalizado

O tráfego aéreo voltou ao normal ontem, na Europa, após a paralisação de 100 mil voos em mais de 300 aeroportos por conta da nuvem de cinzas emitidas pelo vulcão Eyjafjallajökull há mais de uma semana. O vulcão continua em atividade, mas sem sinais

de novas erupções. Segundo a Organização Europeia de Navegação Aérea (Eurocontrol), os aeroportos da Finlândia, Noruega e Suécia, que amanheceram fechados, retomaram as atividades ao longo do dia. Na França, os aeroportos também voltaram à normalidade. O parisiense Roissy-Charles de Gaulle, por onde circulam mais de 50 milhões de passageiros por ano, a atividade é normal, com exceção de alguns voos para a Inglaterra.

NIGÉRIA

País executará 300 presos

Lagos (EFE) - Os governadores de 36 estados da Nigéria estão dispostos a executar os cerca de 300 condenados à morte existentes no país para descongestionar as prisões, informaram ontem a imprensa local. Theodore Orji, governador do estado

de Abia, na região petrolífera do sudeste do país, anunciou a decisão em nome de seus colegas após um Conselho de Estado, que é o principal órgão assessor da Presidência, em Abuja, capital federal. Segundo ele, embora os governadores não sejam responsáveis por realizar as execuções, todos estão dispostos a ratificar as ordens "dos considerados culpados por delitos de maior gravidade como assassinato, sequestro e roubo à mão armada".

PAQUISTÃO

Combates matam 16

Islamabad (EFE) - Pelo menos 15 supostos insurgentes e um soldado morreram ontem em combates na região tribal paquistanesa de Orakzai, informou um porta-voz militar. Os choques foram registrados na zona de Mishti Mela, onde as forças

governamentais atacaram vários esconderijos de fundamentalistas, segundo a fonte. Um soldado também ficou ferido nos combates. O corpo da guarda de fronteiras, apoiado por unidades militares convencionais, iniciou há cerca de um mês uma operação por terra e por ar contra a insurgência talibã em Orakzai, uma região em que muitos fundamentalistas que fugiram de ofensivas em outras zonas próximas buscaram refúgio.

IRÃ

Negociações intensificadas

Nações Unidas (EFE) - Os cinco membros do Conselho de Segurança das Nações Unidas mais a Alemanha realizaram nos últimos dias intensas negociações sobre uma possível quarta rodada de sanções contra o

Irã por seu programa nuclear, embora ainda estejam longe de chegar a um acordo, disseram ontem fontes diplomáticas. As mesmas fontes disseram que as negociações são conduzidas em meio a um ambiente de secretismo, dada sua sensibilidade, por isso os países participantes se negaram a informar sobre o lugar preciso de Nova York onde se desenvolverão, assim como o conteúdo das discussões.

PARA ANUNCIAR LIGUE: 4009-0200

TURISMO

EDITOR >>> Sidcley Silva (sidcleysilva.pb@dabr.com.br) turismo.rn@dabr.com.br

Marcos Michelin/EM/D.A Press



Mar de águas termais

No Complexo do Barreiro ergue-se a construção mais famosa de Araxá, o Grande Hotel e Termas, que acaba de trocar de mãos

Fontes minerais atraem centenas de pessoas às cidades do Sul e do Triângulo Mineiro, em roteiros combinados

Frederico Bottrel

Qualquer mapa das civilizações não deixa dúvida: é em torno das águas que as cidades florescem. Celebrar essa fonte de vida, como não poderia deixar de ser, é também boa pedida para o turismo, mesmo que a falta de mar seja apenas um detalhe. Por isso, se a vontade é se jogar em sombra e água fresca, ou recorrer às propriedades medicinais das fontes naturais, o Circuito das Águas de Minas Gerais, formado pelos municípios de Baependi, Cambuquira, Campanha, Carmo de Minas, Ca-

xambu, Heliodora, Lambari, São Lourenço e Soledade de Minas, está aí é para isso mesmo.

"Temos alguns projetos de roteiros articulados, com parcerias entre hotéis das cidades. Assim, o turista pode, em um fim de semana, por exemplo, conhecer atrativos de municípios diferentes", diz Márcio Biaso de Oliveira, presidente da associação regional do Circuito das Águas. Na prancheta está também o projeto que articula as atividades de aventura (rapel e voo livre são as mais significativas) bem procuradas na região.

Com distâncias reduzidas entre as cidades, é bom escolher bem onde se hospedar – nem todas têm infraestrutura turística (embora todas tenham belas atrações). De acordo com Biaso, enquanto os investimentos caminham, as quatro cidades que pioneiramente fundaram o circuito são as que ofere-

cem os melhores hotéis e pousadas: São Lourenço, Caxambu, Lambari e Cambuquira.

As águas de cada uma dessas cidades têm características próprias. Em Cambuquira, existem fontes gasosas, magnesiana, fêrrea, sulfurosa e do marimbeiro. Devem ser tomadas na fonte e, garantem os locais, têm excepcional poder de cura, se consumidas regularmente, com orientação médica. As águas de Caxambu são borbulhantes e feruginosas. Já São Lourenço oferece uma infraestrutura turística moderna, onde a grande atração é o Parque das Águas, com seis fontes minerais. Baependi, por sua vez, é uma das mais antigas cidades mineiras. Além de história, no local se encontra as águas "da cura e da saúde". Em Lambari, as águas medicinais são usadas para beber e para os banhos, remédios para o cor-

po e para a mente.

Araxá

Embora pertencente ao Circuito do Caraça, as águas também são o forte de Araxá, no Alto Paranaíba. O Complexo do Barreiro é o carro-chefe das atrações, perfeito para relaxamento total. A opção é bacana para lazer e saúde, com banhos medicinais, tratamentos de pele, massagens, ducha escocesa e terapias alternativas como aroma e cromoterapia. Imperdível passear pelo parque e pelas fontes de água mineral Dona Beja e Andrade Junior. Quem gosta de aventura também se esbaldará no paraglider ou na asa-delta. Se a pegada for ecoturismo, pesca, cavalgada, trekking e trail de moto ou jipe fazem as honras da casa. E como de boa mesa todo mundo gosta, esqueça a dieta e se farte de queijos e doces em compota – especialidade da região.

Gladyston Rodrigues/EM/D.A Press



Rota ainda é usada por grupos de cavalgada como forma de incentivar o turismo

zadas em diversos pacotes criados para facilitar o acesso do turista a cidades históricas como Ouro Pre-

to, Mariana, Diamantina, Tiradentes, São João Del-Rei, em Minas Gerais, e Paraty, no Rio de Janeiro.

Aproveite e caia na real

Cerca de 1,6 mil quilômetros de extensão nos estados de Minas Gerais, Rio de Janeiro e São Paulo. A maior rota turística do país, a Estrada Real, tem seu nome desde o século 17, quando o Brasil era colônia de Portugal. Real porque identificava os caminhos por onde passavam tropeiros e os responsáveis pelo escoamento do ouro e dos diamantes de Minas Gerais cujo destino era o litoral do Rio de Janeiro, de onde eram enviados à coroa portuguesa e de lá, dizem, para os cofres ingleses. Mas isso é outra história.

Hoje, a estrada não existe mais como era há séculos, mas sua rota transformou-se em destino turístico desde o final dos anos 1990. Sua criação teve como objetivo, além de resgatar as tradições do percurso e valorizar a identidade e as belezas da região, fomentar o desenvolvimento social e econômico e a oferta de atrativos sustentáveis e de qualidade no trajeto. Ou seja, turismo puro.

São várias as atrações da Estrada Real: desde as culturais, históricas, gastronômicas, ecológicas e de turismo de aventura comerciali-

SAIBA MAIS

COMO CHEGAR

- Para Caxambu, seguir a pela BR-381 (Fernão Dias) até o trevo para Campanha. Daí são mais 60 quilômetros até Caxambu. De Belo Horizonte até Caxambu são cerca de 384 quilômetros.

- De ônibus BH/Caxambu a partir de R\$ 61,65. Pela Gardenia. (31) 3271-8931 www.expressogardenia.com.br

ONDE FICAR

- Caxambu Hotel Glória Diárias a partir de R\$ 192 /casal/duplo/café da manhã (35) 3241-3000 www.theshoteis.com.br

- São Lourenço Hotel Sul América Diárias a partir de R\$ 414 /casal/duplo/pensão completa (35) 3332-3400 www.hotelsulamerica.com.br

- Poços de Caldas Carlton Plaza Diárias a partir R\$ 220 /casal/duplo/pensão completa (35) 3722-3311 www.carltonhoteis.com.br

COMO IR

- Araxá De ônibus BH/Araxá a partir de R\$ 74,24. Pela Gontijo. (31) 2104-6300 www.gontijo.com.br

ONDE FICAR

- Grande Hotel e Termas de Araxá Diárias a partir de R\$ 391 2% tx /casal/duplo/pensão completa (34) 3669-7000 www.ourominas.com.br

- Plaza Inn Flat Araxá Diárias a partir de R\$ 163 /casal/duplo/café da manhã (34) 3201-1323 www.plazainn.com.br

- Parque da Canastra Funciona todos os dias das 8h às 18h. Os ingressos custam R\$ 6. (37) 3433-1195 www.serracanastra.com.br

1
IMÓVEIS

1.1
Apartamento
Compra e Venda

Arela Preta

3 Quartos

TERTULIANO RÉGO- C.1098J. F.3203-2800. Plantão Sáb/Dom. Exc localiz, amplo apto, sl 3 amb, lav, 3 sts, demais depts, 3 gar, lazer. R\$ 650 mil. TR16167.

Barro Vermelho

3 Quartos

TERTULIANO RÉGO- C.1098J. F.3203-2800. Plantão Sáb/Dom. Novo, ótimo local, sl, lav, 3/4 (1 ste), demais dep, 2 gar, lazer. R\$ 230 mil. TR17609.

Candelária

1 Quarto

JM CORRETOR DE IMÓVEIS- C.1959. F.9966-0834/8828-4614. Vende-se excel apart-novo-funcional, melhor ar Candelária, próx de tudo. Slta estar/jantar, 1 ste(amp), 1/4 social, wc soc, coz(ár/ser), var, c/arm, 1 vga gar, s/feita, piscin, academia, 2 elevadrs, port 24hrs, circ fechado -andar médio-grande oportunidade. APV337. www.imoveisempre.com.br.

JM CORRETOR DE IMÓVEIS- C.1959. F.9966-0834/8828-4614. Vende-se excel apart- ar nobre Candelária, and.médio baixo, 1 st (wc, blindex + espelhos), 1 semi- ste, (wc, blind + armars), var c/ blindex, sl 2 ambts, ampla (roda teto), coz, (armars) + ar serv, (armars), entrad.serv, 120m2, ár privat, 1 v gar, guarita, valor venda R\$ 180 mil. APV338 (CIT). www.imoveisempre.com.br.

2 Quartos

TERTULIANO RÉGO- C.1098J. F.3203-2800. Plantão Sáb/Dom. Novo, exc.local, linda vista, sl 2 amb, var, 2/4 (1 ste), demais depts, gar, lazer. R\$ 160 mil. TR15182.

3 Quartos

TERTULIANO RÉGO- C.1098J. F.3203-2800. Plantão Sáb/Dom. Amplo desocupado, exc local, sl p/ 4 amb/var, lav, escrit, 3 sts, d+ depts, 3 gar, lazer. R\$ 500 mil, TR 16855.

+ de 3 Quartos

JM CORRETOR DE IMÓVEIS- C.1959. F.9966-0834/8828-4614. Vende-se Bonito Apartam, ar nobre, bia vista, and.me.alto, ldo somb, exc.acab, 4 sts, 1 ste mást (clost), 1 ste revers c/var, sl p/2 amb, var, coz, (cbsa granit), ár serv, dep, comp, pso granit + ceram, exc.ar.lazer, s.fest, pisc, churrasq, parq,ldim op/saigis, port 24 hrs, 2 elev, 3 vgs gar. APV.7210. www.imoveisempre.com.br.

Capim Macio

2 Quartos

SUDHARI PART. IMOBILIARIA 2071J - Vendo apto no Cond Natal Parque, 2/4, sendo 1 ste, rua asfaltada.R\$ 150 mil.F: 9982-7240

JM CORRETOR DE IMÓVEIS- C.1959. F.9966-0834/8828-4614. Vende-se excel apart, sl estar/jantar, 1 suit, 1/4 soc, wc soc, coz (ár serv) var, 1 v gar, sl fest, piscina, churrasq, paisagis, elevadrs, port 24h, sl jgos, parque, andar médio. Exc oportunidade. APV.229(jd). www.imoveisempre.com.br.

Capim Macio

2 Quartos

JM CORRETOR DE IMÓVEIS- C.1959. F.9966-0834/8828-4614. Vende-se Apartam - andar médio - funcional, excel oport, 1 sl star e jantar(roda teto), wc soc (granito + armis + blindex), hall c/armis e esp c/computad, 1 ste c/armis, (wc - armis + blindex + granito), 2/4 (banc + pranchas), coz (bancada + granito + armis), wc serv, ár serv, ent serv, 2 vgs gar, elev, portaria. R\$ 175 mil. APV.3150. www.imoveisempre.com.br.

JM CORRETOR DE IMÓVEIS- C.1959. F.9966-0834/8828-4614. Vende-se - Exc apart, Ar nobre, And Médio Alto, 02 suítes(WC - Blindex+espelhos), varanda incorporada, sala 2 ambts, cozinha(armars) + Ar serv, entrad serv, elevad, 01 vaga garagem, guarit, ficam móveis fixos. APV339 (FV). www.imoveisempre.com.br.

Capim Macio

2 Quartos

JM CORRETOR DE IMÓVEIS- C.1959. F.9966-0834/8828-4614. Vende-se excel apart-novo-funcional, melhor ar Candelária, próx de tudo. Slta estar/jantar, 1 ste(amp), 1/4 social, wc soc, coz(ár/ser), var, c/arm, 1 vga gar, s/feita, piscin, academia, 2 elevadrs, port 24hrs, circ fechado -andar médio-grande oportunidade. APV337. www.imoveisempre.com.br.

IMOBILIÁRIA CAIO FERNANDES

1.1 Capim Macio

JM CORRETOR DE IMÓVEIS- C.1959. F.9966-0834/8828-4614. Vende-se Belo Apartam, Ar nobre, And Médio baixo, fino Acabam, estilizado, 1 suit mast + 1 quarto social, WC social(espelho + blindex + granit + armars) piso porcelanato, Suít mast(c/ closet amplo + espel + armars), sla p/ 2 ambientes (sanc + painel+espelho), varanda incorp, cpa coz(cub granit+msa vidro+armars), Ar serv, dep compl, ent serv, 2 vags garag, piscin, slão fsta, 2 elevadrs, churrasq, Q. Poliespor, Campo, Port 24 hrs, APV3026(KO). www.imoveisempre.com.br.

TERTULIANO RÉGO- C.1098J. F.3203-2800. Plantão Sáb/Dom. Em const, ótimo loc, andar alto, sl 2 amb/var, 2/4 (1st), wc soc, d+ depts, 2 gar, lazer. R\$ 175 mil. TR 16313.

TERTULIANO RÉGO- C.1098J. F.3203-2800. Plantão Sáb/Dom. Exc loc, sl 2 amb, 2/4, wc soc,coz/arm, d+ depts, gar. R\$ 90 mil. TR 15376.

3 Quartos

JM CORRETOR DE IMÓVEIS- C.1959. F.9966-0834/8828-4614. Vende-se Belo Apartam - exc localiz, fino acabam, elegante, estilizado, and.médio, 3 sts, lavab, pisc, granito+cer, ste mást (c/ closet+hidro,espel), sla p/4 amb (sanc+están), varand, suítes (cortinas+blind), cpa/coz (cub,granit), ár serv, dep emp, 3 vgs ggm, pisc, slão fsta, s.jogos, 2 elev, churrasq, q.poliespor, port.24hrs. APV4025. www.imoveisempre.com.br.

3 Quartos

JM CORRETOR DE IMÓVEIS- C.1959. F.9966-0834/8828-4614. Vende-se Belo Apartam - exc localiz, fino acabam, elegante, estilizado, and.médio, 3 sts, lavab, pisc, granito+cer, ste mást (c/ closet+hidro,espel), sla p/4 amb (sanc+están), varand, suítes (cortinas+blind), cpa/coz (cub,granit), ár serv, dep emp, 3 vgs ggm, pisc, slão fsta, s.jogos, 2 elev, churrasq, q.poliespor, port.24hrs. APV4025. www.imoveisempre.com.br.

JM CORRETOR DE IMÓVEIS- C.1959. F.9966-0834/8828-4614. Vende-se Belo Apartam - exc localiz, fino acabam, elegante, estilizado, and.médio, 3 sts, lavab, pisc, granito+cer, ste mást (c/ closet+hidro,espel), sla p/4 amb (sanc+están), varand, suítes (cortinas+blind), cpa/coz (cub,granit), ár serv, dep emp, 3 vgs ggm, pisc, slão fsta, s.jogos, 2 elev, churrasq, q.poliespor, port.24hrs. APV4025. www.imoveisempre.com.br.

JM CORRETOR DE IMÓVEIS- C.1959. F.9966-0834/8828-4614. Vende-se Belo Apartam - exc localiz, fino acabam, elegante, estilizado, and.médio, 3 sts, lavab, pisc, granito+cer, ste mást (c/ closet+hidro,espel), sla p/4 amb (sanc+están), varand, suítes (cortinas+blind), cpa/coz (cub,granit), ár serv, dep emp, 3 vgs ggm, pisc, slão fsta, s.jogos, 2 elev, churrasq, q.poliespor, port.24hrs. APV4025. www.imoveisempre.com.br.

JM CORRETOR DE IMÓVEIS- C.1959. F.9966-0834/8828-4614. Vende-se Belo Apartam - exc localiz, fino acabam, elegante, estilizado, and.médio, 3 sts, lavab, pisc, granito+cer, ste mást (c/ closet+hidro,espel), sla p/4 amb (sanc+están), varand, suítes (cortinas+blind), cpa/coz (cub,granit), ár serv, dep emp, 3 vgs ggm, pisc, slão fsta, s.jogos, 2 elev, churrasq, q.poliespor, port.24hrs. APV4025. www.imoveisempre.com.br.

JM CORRETOR DE IMÓVEIS- C.1959. F.9966-0834/8828-4614. Vende-se Belo Apartam - exc localiz, fino acabam, elegante, estilizado, and.médio, 3 sts, lavab, pisc, granito+cer, ste mást (c/ closet+hidro,espel), sla p/4 amb (sanc+están), varand, suítes (cortinas+blind), cpa/coz (cub,granit), ár serv, dep emp, 3 vgs ggm, pisc, slão fsta, s.jogos, 2 elev, churrasq, q.poliespor, port.24hrs. APV4025. www.imoveisempre.com.br.

JM CORRETOR DE IMÓVEIS- C.1959. F.9966-0834/8828-4614. Vende-se Belo Apartam - exc localiz, fino acabam, elegante, estilizado, and.médio, 3 sts, lavab, pisc, granito+cer, ste mást (c/ closet+hidro,espel), sla p/4 amb (sanc+están), varand, suítes (cortinas+blind), cpa/coz (cub,granit), ár serv, dep emp, 3 vgs ggm, pisc, slão fsta, s.jogos, 2 elev, churrasq, q.poliespor, port.24hrs. APV4025. www.imoveisempre.com.br.

JM CORRETOR DE IMÓVEIS- C.1959. F.9966-0834/8828-4614. Vende-se Belo Apartam - exc localiz, fino acabam, elegante, estilizado, and.médio, 3 sts, lavab, pisc, granito+cer, ste mást (c/ closet+hidro,espel), sla p/4 amb (sanc+están), varand, suítes (cortinas+blind), cpa/coz (cub,granit), ár serv, dep emp, 3 vgs ggm, pisc, slão fsta, s.jogos, 2 elev, churrasq, q.poliespor, port.24hrs. APV4025. www.imoveisempre.com.br.

JM CORRETOR DE IMÓVEIS- C.1959. F.9966-0834/8828-4614. Vende-se Belo Apartam - exc localiz, fino acabam, elegante, estilizado, and.médio, 3 sts, lavab, pisc, granito+cer, ste mást (c/ closet+hidro,espel), sla p/4 amb (sanc+están), varand, suítes (cortinas+blind), cpa/coz (cub,granit), ár serv, dep emp, 3 vgs ggm, pisc, slão fsta, s.jogos, 2 elev, churrasq, q.poliespor, port.24hrs. APV4025. www.imoveisempre.com.br.

JM CORRETOR DE IMÓVEIS- C.1959. F.9966-0834/8828-4614. Vende-se Belo Apartam - exc localiz, fino acabam, elegante, estilizado, and.médio, 3 sts, lavab, pisc, granito+cer, ste mást (c/ closet+hidro,espel), sla p/4 amb (sanc+están), varand, suítes (cortinas+blind), cpa/coz (cub,granit), ár serv, dep emp, 3 vgs ggm, pisc, slão fsta, s.jogos, 2 elev, churrasq, q.poliespor, port.24hrs. APV4025. www.imoveisempre.com.br.

JM CORRETOR DE IMÓVEIS- C.1959. F.9966-0834/8828-4614. Vende-se Belo Apartam - exc localiz, fino acabam, elegante, estilizado, and.médio, 3 sts, lavab, pisc, granito+cer, ste mást (c/ closet+hidro,espel), sla p/4 amb (sanc+están), varand, suítes (cortinas+blind), cpa/coz (cub,granit), ár serv, dep emp, 3 vgs ggm, pisc, slão fsta, s.jogos, 2 elev, churrasq, q.poliespor, port.24hrs. APV4025. www.imoveisempre.com.br.

JM CORRETOR DE IMÓVEIS- C.1959. F.9966-0834/8828-4614. Vende-se Belo Apartam - exc localiz, fino acabam, elegante, estilizado, and.médio, 3 sts, lavab, pisc, granito+cer, ste mást (c/ closet+hidro,espel), sla p/4 amb (sanc+están), varand, suítes (cortinas+blind), cpa/coz (cub,granit), ár serv, dep emp, 3 vgs ggm, pisc, slão fsta, s.jogos, 2 elev, churrasq, q.poliespor, port.24hrs. APV4025. www.imoveisempre.com.br.

JM CORRETOR DE IMÓVEIS- C.1959. F.9966-0834/8828-4614. Vende-se Belo Apartam - exc localiz, fino acabam, elegante, estilizado, and.médio, 3 sts, lavab, pisc, granito+cer, ste mást (c/ closet+hidro,espel), sla p/4 amb (sanc+están), varand, suítes (cortinas+blind), cpa/coz (cub,granit), ár serv, dep emp, 3 vgs ggm, pisc, slão fsta, s.jogos, 2 elev, churrasq, q.poliespor, port.24hrs. APV4025. www.imoveisempre.com.br.

JM CORRETOR DE IMÓVEIS- C.1959. F.9966-0834/8828-4614. Vende-se Belo Apartam - exc localiz, fino acabam, elegante, estilizado, and.médio, 3 sts, lavab, pisc, granito+cer, ste mást (c/ closet+hidro,espel), sla p/4 amb (sanc+están), varand, suítes (cortinas+blind), cpa/coz (cub,granit), ár serv, dep emp, 3 vgs ggm, pisc, slão fsta, s.jogos, 2 elev, churrasq, q.poliespor, port.24hrs. APV4025. www.imoveisempre.com.br.

JM CORRETOR DE IMÓVEIS- C.1959. F.9966-0834/8828-4614. Vende-se Belo Apartam - exc localiz, fino acabam, elegante, estilizado, and.médio, 3 sts, lavab, pisc, granito+cer, ste mást (c/ closet+hidro,espel), sla p/4 amb (sanc+están), varand, suítes (cortinas+blind), cpa/coz (cub,granit), ár serv, dep emp, 3 vgs ggm, pisc, slão fsta, s.jogos, 2 elev, churrasq, q.poliespor, port.24hrs. APV4025. www.imoveisempre.com.br.

JM CORRETOR DE IMÓVEIS- C.1959. F.9966-0834/8828-4614. Vende-se Belo Apartam - exc localiz, fino acabam, elegante, estilizado, and.médio, 3 sts, lavab, pisc, granito+cer, ste mást (c/ closet+hidro,espel), sla p/4 amb (sanc+están), varand, suítes (cortinas+blind), cpa/coz (cub,granit), ár serv, dep emp, 3 vgs ggm, pisc, slão fsta, s.jogos, 2 elev, churrasq, q.poliespor, port.24hrs. APV4025. www.imoveisempre.com.br.

JM CORRETOR DE IMÓVEIS- C.1959. F.9966-0834/8828-4614. Vende-se Belo Apartam - exc localiz, fino acabam, elegante, estilizado, and.médio, 3 sts, lavab, pisc, granito+cer, ste mást (c/ closet+hidro,espel), sla p/4 amb (sanc+están), varand, suítes (cortinas+blind), cpa/coz (cub,granit), ár serv, dep emp, 3 vgs ggm, pisc, slão fsta, s.jogos, 2 elev, churrasq, q.poliespor, port.24hrs. APV4025. www.imoveisempre.com.br.

JM CORRETOR DE IMÓVEIS- C.1959. F.9966-0834/8828-4614. Vende-se Belo Apartam - exc localiz, fino acabam, elegante, estilizado, and.médio, 3 sts, lavab, pisc, granito+cer, ste mást (c/ closet+hidro,espel), sla p/4 amb (sanc+están), varand, suítes (cortinas+blind), cpa/coz (cub,granit), ár serv, dep emp, 3 vgs ggm, pisc, slão fsta, s.jogos, 2 elev, churrasq, q.poliespor, port.24hrs. APV4025. www.imoveisempre.com.br.

JM CORRETOR DE IMÓVEIS- C.1959. F.9966-0834/8828-4614. Vende-se Belo Apartam - exc localiz, fino acabam, elegante, estilizado, and.médio, 3 sts, lavab, pisc, granito+cer, ste mást (c/ closet+hidro,espel), sla p/4 amb (sanc+están), varand, suítes (cortinas+blind), cpa/coz (cub,granit), ár serv, dep emp, 3 vgs ggm, pisc, slão fsta, s.jogos, 2 elev, churrasq, q.poliespor, port.24hrs. APV4025. www.imoveisempre.com.br.

JM CORRETOR DE IMÓVEIS- C.1959. F.9966-0834/8828-4614. Vende-se Belo Apartam - exc localiz, fino acabam, elegante, estilizado, and.médio, 3 sts, lavab, pisc, granito+cer, ste mást (c/ closet+hidro,espel), sla p/4 amb (sanc+están), varand, suítes (cortinas+blind), cpa/coz (cub,granit), ár serv, dep emp, 3 vgs ggm, pisc, slão fsta, s.jogos, 2 elev, churrasq, q.poliespor, port.24hrs. APV4025. www.imoveisempre.com.br.

JM CORRETOR DE IMÓVEIS- C.1959. F.9966-0834/8828-4614. Vende-se Belo Apartam - exc localiz, fino acabam, elegante, estilizado, and.médio, 3 sts, lavab, pisc, granito+cer, ste mást (c/ closet+hidro,espel), sla p/4 amb (sanc+están), varand, suítes (cortinas+blind), cpa/coz (cub,granit), ár serv, dep emp, 3 vgs ggm, pisc, slão fsta, s.jogos, 2 elev, churrasq, q.poliespor, port.24hrs. APV4025. www.imoveisempre.com.br.

JM CORRETOR DE IMÓVEIS- C.1959. F.9966-0834/8828-4614. Vende-se Belo Apartam - exc localiz, fino acabam, elegante, estilizado, and.médio, 3 sts, lavab, pisc, granito+cer, ste mást (c/ closet+hidro,espel), sla p/4 amb (sanc+están), varand, suítes (cortinas+blind), cpa/coz (cub,granit), ár serv, dep emp, 3 vgs ggm, pisc, slão fsta, s.jogos, 2 elev, churrasq, q.poliespor, port.24hrs. APV4025. www.imoveisempre.com.br.

JM CORRETOR DE IMÓVEIS- C.1959. F.9966-0834/8828-4614. Vende-se Belo Apartam - exc localiz, fino acabam, elegante, estilizado, and.médio, 3 sts, lavab, pisc, granito+cer, ste mást (c/ closet+hidro,espel), sla p/4 amb (sanc+están), varand, suítes (cortinas+blind), cpa/coz (cub,granit), ár serv, dep emp, 3 vgs ggm, pisc, slão fsta, s.jogos, 2 elev, churrasq, q.poliespor, port.24hrs. APV4025. www.imoveisempre.com.br.

JM CORRETOR DE IMÓVEIS- C.1959. F.9966-0834/8828-4614. Vende-se Belo Apartam - exc localiz, fino acabam, elegante, estilizado, and.médio, 3 sts, lavab, pisc, granito+cer, ste mást (c/ closet+hidro,espel), sla p/4 amb (sanc+están), varand, suítes (cortinas+blind), cpa/coz (cub,granit), ár serv, dep emp, 3 vgs ggm, pisc, slão fsta, s.jogos, 2 elev, churrasq, q.poliespor, port.24hrs. APV4025. www.imoveisempre.com.br.

1.1 Lagoa Nova

JM CORRETOR DE IMÓVEIS- C.1959. F.9966-0834/8828-4614. Vende-se excel apartam, confort, praticidade da vda moder, rico em serv, and méd.baix, sl p/2 amb, avr, incorpor, 1 ste (arm + blindex + espel), 1/4 soc, (armrs), wc soc (armrs + gran + blindex+ espel), pso granit, cpa/coz (cub.gran + armars), ár serv, incorpo, 1 v gar, slão festa, sl.jogos, churrasq, port 24 hrs, 2 elev. APV.4040(gp). www.imoveisempre.com.br.

TERTULIANO RÉGO- C.1098J. F.3203-2800. Plantão Sáb/Dom. Exc. oport, sl 2 amb, 2/4, demais dep, gar, lazer. R\$ 110 mil. TR17661.

3 Quartos

JM CORRETOR DE IMÓVEIS- C.1959. F.9966-0834/8828-4614. Vende-se excelent apartament 3 suítes, requint, confort, and médio, móveis fixs, granito, suít mást(closet + varand+ blind+ espelhos), sla p/3 ambientes(estilizada + sanc + mveis:vidros+espelhos), varand, suítes(blindx+granit+ armars+ espel.), cpa coz ampla(armars+ cuba,mesa granit), depend, ár serv, desp, 2 vagas garag, piscin, churr, P. grou, slão fsta, 2 elevadrs, port 24hrs, 105m2 ár privat. APV-4075(mt). www.imoveisempre.com.br.

JM CORRETOR DE IMÓVEIS- C.1959. F.9966-0834/8828-4614. Vende-se excel apart-novo-funcional, melhor ar Candelária, próx de tudo. Slta estar/jantar, 1 ste(amp), 1/4 social, wc soc, coz(ár/ser), var, c/arm, 1 vga gar, s/feita, piscin, academia, 2 elevadrs, port 24hrs, circ fechado -andar médio-grande oportunidade. APV337. www.imoveisempre.com.br.

JM CORRETOR DE IMÓVEIS- C.1959. F.9966-0834/8828-4614. Vende-se Belo Apartam - exc localiz, fino acabam, elegante, estilizado, and.médio, 3 sts, lavab, pisc, granito+cer, ste mást (c/ closet+hidro,espel), sla p/4 amb (sanc+están), varand, suítes (cortinas+blind), cpa/coz (cub,granit), ár serv, dep emp, 3 vgs ggm, pisc, slão fsta, s.jogos, 2 elev, churrasq, q.poliespor, port.24hrs. APV4025. www.imoveisempre.com.br.

JM CORRETOR DE IMÓVEIS- C.1959. F.9966-0834/8828-4614. Vende-se Belo Apartam - exc localiz, fino acabam, elegante, estilizado, and.médio, 3 sts, lavab, pisc, granito+cer, ste mást (c/ closet+hidro,espel), sla p/4 amb (sanc+están), varand, suítes (cortinas+blind), cpa/coz (cub,granit), ár serv, dep emp, 3 vgs ggm, pisc, slão fsta, s.jogos, 2 elev, churrasq, q.poliespor, port.24hrs. APV4025. www.imoveisempre.com.br.

JM CORRETOR DE IMÓVEIS- C.1959. F.9966-0834/8828-4614. Vende-se Belo Apartam - exc localiz, fino acabam, elegante, estilizado, and.médio, 3 sts, lavab, pisc, granito+cer, ste mást (c/ closet+hidro,espel), sla p/4 amb (sanc+están), varand, suítes (cortinas+blind), cpa/coz (cub,granit), ár serv, dep emp, 3 vgs ggm, pisc, slão fsta, s.jogos, 2 elev, churrasq, q.poliespor, port.24hrs. APV4025. www.imoveisempre.com.br.

JM CORRETOR DE IMÓVEIS- C.1959. F.9966-0834/8828-4614. Vende-se Belo Apartam - exc localiz, fino acabam, elegante, estilizado, and.médio, 3 sts, lavab, pisc, granito+cer, ste mást (c/ closet+hidro,espel), sla p/4 amb (sanc+están), varand, suítes (cortinas+blind), cpa/coz (cub,granit), ár serv, dep emp, 3 vgs ggm, pisc, slão fsta, s.jogos, 2 elev, churrasq, q.poliespor, port.24hrs. APV4025. www.imoveisempre.com.br.

JM CORRETOR DE IMÓVEIS- C.1959. F.9966-0834/8828-4614. Vende-se Belo Apartam - exc localiz, fino acabam, elegante, estilizado, and.médio, 3 sts, lavab, pisc, granito+cer, ste mást (c/ closet+hidro,espel), sla p/4 amb (sanc+están), varand, suítes (cortinas+blind), cpa/coz (cub,granit), ár serv, dep emp, 3 vgs ggm, pisc, slão fsta, s.jogos, 2 elev, churrasq, q.poliespor, port.24hrs. APV4025. www.imoveisempre.com.br.

JM CORRETOR DE IMÓVEIS- C.1959. F.9966-0834/8828-4614. Vende-se Belo Apartam - exc localiz, fino acabam, elegante, estilizado, and.médio, 3 sts, lavab, pisc, granito+cer, ste mást (c/ closet+hidro,espel), sla p/4 amb (sanc+están), varand, suítes (cortinas+blind), cpa/coz (cub,granit), ár serv, dep emp, 3 vgs ggm, pisc, slão fsta, s.jogos, 2 elev, churrasq, q.poliespor, port.24hrs. APV4025. www.imoveisempre.com.br.

JM CORRETOR DE IMÓVEIS- C.1959. F.9966-0834/8828-4614. Vende-se Belo Apartam - exc localiz, fino acabam, elegante, estilizado, and.médio, 3 sts, lavab, pisc, granito+cer, ste mást (c/ closet+hidro,espel), sla p/4 amb (sanc+están), varand, suítes (cortinas+blind), cpa/coz (cub,granit), ár serv, dep emp, 3 vgs ggm, pisc, slão fsta, s.jogos, 2 elev, churrasq, q.poliespor, port.24hrs. APV4025. www.imoveisempre.com.br.

JM CORRETOR DE IMÓVEIS- C.1959. F.9966-0834/8828-4614. Vende-se Belo Apartam - exc localiz, fino acabam, elegante, estilizado, and.médio, 3 sts, lavab, pisc, granito+cer, ste mást (c/ closet+hidro,espel), sla p/4 amb (sanc+están), varand, suítes (cortinas+blind), cpa/coz (cub,granit), ár serv, dep emp, 3 vgs ggm, pisc, slão fsta, s.jogos, 2 elev, churrasq, q.poliespor, port.24hrs. APV4025. www.imoveisempre.com.br.

JM CORRETOR DE IMÓVEIS- C.1959. F.9966-0834/8828-4614. Vende-se Belo Apartam - exc localiz, fino acabam, elegante, estilizado, and.médio, 3 sts, lavab, pisc, granito+cer, ste mást (c/ closet+hidro,espel), sla p/4 amb (sanc+están), varand, suítes (cortinas+blind), cpa/coz (cub,granit), ár serv, dep emp, 3 vgs ggm, pisc, slão fsta, s.jogos, 2 elev, churrasq, q.poliespor, port.24hrs. APV4025. www.imoveisempre.com.br.

JM CORRETOR DE IMÓVEIS- C.1959. F.9966-0834/8828-4614. Vende-se Belo Apartam - exc localiz, fino acabam, elegante, estilizado, and.médio, 3 sts, lavab, pisc, granito+cer, ste mást (c/ closet+hidro,espel), sla p/4 amb (sanc+están), varand, suítes (cortinas+blind), cpa/coz (cub,granit), ár serv, dep emp, 3 vgs ggm, pisc, slão fsta, s.jogos, 2 elev, churrasq, q.poliespor, port.24hrs. APV4025. www.imoveisempre.com.br.

JM CORRETOR DE IMÓVEIS- C.1959. F.9966-0834/8828-4614. Vende-se Belo Apartam - exc localiz, fino acabam, elegante, estilizado, and.médio, 3 sts, lavab, pisc, granito+cer, ste mást (c/ closet+hidro,espel), sla p/4 amb (sanc+están), varand, suítes (cortinas+blind), cpa/coz (cub,granit), ár serv, dep emp, 3 vgs ggm, pisc, slão fsta, s.jogos, 2 elev, churrasq, q.poliespor, port.24hrs. APV4025. www.imoveisempre.com.br.

JM CORRETOR DE IMÓVEIS- C.1959. F.9966-0834/8828-4614. Vende-se Belo Apartam - exc localiz, fino acabam, elegante, estilizado, and.médio, 3 sts, lavab, pisc, granito+cer, ste mást (c/ closet+hidro,espel), sla p/4 amb (sanc+están), varand, suítes (cortinas+blind), cpa/coz (cub,granit), ár serv, dep emp, 3 vgs ggm, pisc, slão fsta, s.jogos, 2 elev, churrasq, q.poliespor, port.24hrs. APV4025. www.imoveisempre.com.br.

JM CORRETOR DE IMÓVEIS- C.1959. F.9966-0834/8828-4614. Vende-se Belo Apartam - exc localiz, fino acabam, elegante, estilizado, and.médio, 3 sts, lavab, pisc, granito+cer, ste mást (c/ closet+hidro,espel), sla p/4 amb (sanc+están), varand, suítes (cortinas+blind), cpa/coz (cub,granit), ár serv, dep emp, 3 vgs ggm, pisc, slão fsta, s.jogos, 2 elev, churrasq, q.poliespor, port.24hrs. APV4025. www.imoveisempre.com.br.

JM CORRETOR DE IMÓVEIS- C.1959. F.9966-0834/8828-4614. Vende

1.3 Capim Macio

+ de 3 Quartos

TERTULIANO RÉGO - C.1098J. F.3203-2800. Plantão sábd/om. Ótimo local, recuada, 800m2 terreno, terraço, 2 amb, lav, 4/4arm, (2 sts), wc soc, coz/arm/desp, ar serv, dep emp, 8 gar. TR13467.

Cidade Alta

2 Quartos

ESCRIT.IMOB.CARLOS CUNHA -C.1073. F.3211-3252/4646. Térreo:Recepção, auditório, palco, sal, wc, 1º andar: 01 salão, 03 salas, 02 wc. R\$ 150 mil (quitada)

Cidade Satélite

2 Quartos

TERTULIANO RÉGO - C.1098J. F.3203-2800. Plantão sábd/om. Ótimo loc, terraço, sl 2 amb, 2/4, wc soc, coz/desp, a.serv, qto/dep, 2 gar R\$ 160 mil. TR13593.

3 Quartos

TERTULIANO RÉGO - C.1098J. F.3203-2800. Plantão sábd/om. Cond Fech, exc csa, 2pav, 204m2 const, terr, sla 2amb, lav, escrit, 3 sts, closet, demais dep, 2 gar, ldo sombra, 2 pav. R\$ 350 mil. TR17294.

Dix-Sept Rosado

3 Quartos

TERTULIANO RÉGO - C.1098J. F.3203-2800. Plantão sábd/om. Av.principal, casa c/pto comerc, sl 2 amb, 3/4, wc soc, demais, depts, gar, ldo sombra. R\$ 160 mil. TR16826.

Emaús

2 Quartos

TERTULIANO RÉGO - C.1098J. F.3203-2800. Plantão sábd/om. Exc cs, nova, terraço, sl 2 amb, 2/4 (1 ste) demais dep, gar R\$ 125 mil. TR15392.

3 Quartos

TERTULIANO RÉGO - C.1098J. F.3203-2800. Plantão sábd/om. Casa em exc.local, terraço, sl 2 amb, 3/4 (1 ste/closet), demais dep, 4 gar, ldo sombra. R\$ 230 mil. TR17704.

Lagoa Nova

3 Quartos

TERTULIANO RÉGO - C.1098J. F.3203-2800. Plantão sábd/om. Cond fech, 2 pav, 6tm cs, terraço, sl 3 amb, escrit, 3 sts/s1 master, wc soc, demais dep, 2 gar, R\$ 1.380.000,00. TR17253.

+ de 3 Quartos

RENATO CORRETO DE IMÓVEIS - CRECI 2542, Tr: 12x30, 4/4, sndo 1 suite, 2 sls,coz, dep. de empregada, 2 vg de garagem e 2 pontos comerciais, a mil metros do carnatal ótima localização. R\$ 200 mil a negociar. (Plantão vendas no local). F:9441-0715/9938-2522/8801-6144.

TERTULIANO RÉGO - C.1098J.

F.3203-2800. Plantão sábd/om. Atença Advogados, exc casa serv p/ escritório, 2 pav, terraço, sl 2 amb, 15 suit, wc soc, estar int, demais dep, confira detalhes R\$ 420 mil. TR14858.

TERTULIANO RÉGO - C.1098J.

F.3203-2800. Plantão sábd/om. Exc loc, 2 pav, 200m2 const, terraço, sl 2 amb, esc, 4/4 (1 ste) demais dep, 2 gar, ldo sombra, R\$ 260 mil. TR17401.

Nova Cidade

3 Quartos

TERTULIANO RÉGO - C.1098J. F.3203-2800. Plantão sábd/om. Exc. casa, est. p/1º andar, ótimo acab, terraço, sl 2 amb, esc, 3/4 (1 ste), demais depts, tudo c/arm, 6 gar, pisc/wc apoio. R\$ 250 mil. TR15156.

1.3 Nova Parnamirim

Nova Parnamirim

2 Quartos

VDO CASA NOVA - Em Cajuipiranga, laj, 2/4, coz, tda cerâm, garag. R\$ 74 mil. F.3813-3144.

TERTULIANO RÉGO - C.1098J.

F.3203-2800. Plantão sábd/om. Cond fech, exc casa, terraço, sl 2 amb, 2 suit, wc soc, demais dep, 2 gar, ld somb, R\$ 155 mil. TR16659.

3 Quartos

VDO CASA CLASSE A - Próx à Mª Lacerda, 5 wcs, lav, sla climatizada, jantar, escrit, 1 ste c/hidro, closet, 2 semi-sts, depend, 4 vg gar, jardim, lzer c/pisc, bar e churras. R\$ 220 mil. F.3813-3144.

TERTULIANO RÉGO - C.1098J.

F.3203-2800. Plantão sábd/om. Cond Fech, casa c/ 153,72 m2 const, terraço, sl 2 amb, 3/4 (1 ste, 2 semi-suit) d+ dep, 2 gar, ld somb, piscina R\$ 274.439,15. TR17542.

+ de 3 Quartos

JM CORRETO DE IMÓVEIS - C.1959. F.9966-0834/8828-4614. Vende-se - Csa, Cidade dos Bosques, excel padrão (cond fech), 4 sts, 2 pavimts, estilizada, ar soc e serv, 3 vgs gar, escrit, lavab, entr. soc, 1 sl ampla p/2 amb, copa coz, ar serv, desp, depend compl, terraço soc e churras, suite casal (closet amplo) + 2 suit + 1 sla estar íntimo, porcelanato, sombra c/ paisagismo, ár.= 308m2. CV-800(a). www.imoveisemp.com.br.

JM CORRETO DE IMÓVEIS - C.1959.

F.9966-0834/8828-4614. Vende-se - Csa, cidade dos Bosques, excel padrão (cond fech), 4 sts, (VAR + BLINDEX), 2 pav, ar soc, serv, 4 vgs gar, lavab, ent soc, 1 sl ampla p/2 amb, 2 jdins inverno, cpa coz (arm + banc granit), ar serv, dep compl, terraço soc, churras, pisc, sombra c/paisag. CV 820 (ip). www.imoveisemp.com.br.

TERTULIANO RÉGO - C.1098J.

F.3203-2800. Plantão sábd/om. Condi. fech, 2 pav, exc casa, 200m2 const, terraço, sl 2 amb, 4 sts, dep emp, 2 gar. R\$ 380 mil. TR17064.

TERTULIANO RÉGO - C.1098J.

F.3203-2800. Plantão sábd/om. Condi. fech, 2 pav, exc casa, 200m2 const, terraço, sl 2 amb, 4 sts, dep emp, 2 gar. R\$ 380 mil. TR17064.

TERTULIANO RÉGO - C.1098J.

F.3203-2800. Plantão sábd/om. Casa em exc.local, terraço, sl 2 amb, 3/4 (1 ste/closet), demais dep, 4 gar, ldo sombra. R\$ 230 mil. TR17704.

CASA - 2/4, sl,coz, wc, ar serv, cerâmica. Preço a combinar. F:9123-0081

Parnamirim

2 Quartos

LOTEAMENTO POQUE VERDE - Em constr, prazo entrega 02 Meses, c/24 sd 1 ste direto proprietário, ac CEF.8803-0248/3643-6653.

TERTULIANO RÉGO - C.1098J.

F.3203-2800. Plantão sábd/om. Próx ao Pq de Exposição, recuada, terraço, sl 2 amb, 2 ste, wc soc, copa/coz/arm, a.serv, dep emp, 2 gar R\$ 130 mil. TR12724.

Parque das Colinas

+ de 3 Quartos

JM CORRETO DE IMÓVEIS - C.1959. F.9966-0834/8828-4614. Vende-se exc casa nova, 2 pavimts, fno acabam, pso porcelant, e ceram vitrificad, c/paisagismo, 4 suit, 3 closet (blindex) suit master (hidro + blindex) sl 2 amb (rod teto+sanca) 2 varand (aço escovad) lavab, sl int, coz ampla (arms) + desp, dep comp, 400m2 ár.constr. 6 vg gar, seq eletrn, ld somb, pisc, churras, dep, 2 entrad serv, portão autom. Obs: ac invól menor valor negociaç. CV1020pc. www.imoveisemp.com.br.

TERTULIANO RÉGO - C.1098J.

F.3203-2800. Plantão sábd/om. Ótima casa, recuada, exc acab, terr, sl 2 amb, escrit, 4/4 (3 sts), closet, wc soc, c/ depts, 4 gar, pisc, ldo somb, R\$ 380 mil. TR 16828.

TERTULIANO RÉGO - C.1098J.

F.3203-2800. Plantão sábd/om. Exc. casa, est. p/1º andar, ótimo acab, terraço, sl 2 amb, esc, 3/4 (1 ste), demais depts, tudo c/arm, 6 gar, pisc/wc apoio. R\$ 250 mil. TR15156.

1.3 Praias

Praias

2 Quartos

ESCRIT.IMOB.CARLOS CUNHA -C.1073. F.3211-3252/4646. PITANGUI. C/2/4, sla, ar. serv.R\$ (Escrit. pública) R\$ 90 mil.

3 Quartos

ESCRIT.IMOB.CARLOS CUNHA -C.1073. F.3211-3252/4646. MAXARANGUAPE, 3/4 sdo 1 ste, sala, gar, terraço, lat.livres, 477,96m2. R\$ 80 mil quitada.

+ de 3 Quartos

TERTULIANO RÉGO - C.1098J.

F.3203-2800. Plantão sábd/om. Praia de Carnaubinha exc casa 2 pav, terraço, sl 2 amb, 4/4 (2 ste) wc soc, demais dep, 6 gar R\$ 230 mil. TR16222.

Ponta Negra

2 Quartos

+ de 3 Quartos

TERTULIANO RÉGO - C.1098J. F.3203-2800. Plantão sábd/om. Ótimo loc, podendo ser comercial, terraço, sl 2/4, wc soc, coz, a serv, + 2 chalés c/ sl, 1 st, coz, gar, cada um. R\$ 160 mil. TR 14625.

VILA DE PONTA NEGRA - Vende-se uma casa 1º andar c/estrutura pronta p/o 2º andar, à 5 min. da praia, R\$ 35 mil. F: 3272.9337.

3 Quartos

ESCRIT.IMOB.CARLOS CUNHA -C.1073.

F.3211-3252/4646. C/ 3/4 sdo 1 suite, 2 salas, gar, lat. livres, estucada, dependência, piso cerâmica. R\$ 380 mil.

TERTULIANO RÉGO - C.1098J.

F.3203-2800. Plantão sábd/om. Exc csa, vista p/ mar, 2 pav, terr, sl 2 amb, lav, 3 sts, wc soc, demais depts, 3 gar, R\$ 300 mil. TR15701.

TERTULIANO RÉGO - C.1098J.

F.3203-2800. Plantão sábd/om. Condi. fech, 2 pav, exc casa, 200m2 const, terraço, sl 2 amb, 4 sts, dep emp, 2 gar. R\$ 380 mil. TR16483.

TERTULIANO RÉGO - C.1098J.

F.3215-2828. Plantão sábd/om. Casa em cond.fech, terraço, sl 2 amb, 2/4 (1 ste), wc soc, demais depts, 2 gar. R\$ 600,00. TR.16873.

TERTULIANO RÉGO - C.1098J.

F.3203-2800. Plantão sábd/om. Condi. fech, 2 pav, 6tm cs, terraço, sl 3 amb, escrit, 3 sts/s1 master, wc soc, demais dep, 2 gar, R\$ 1.380.000,00. TR17253.

TERTULIANO RÉGO - C.1098J.

F.3203-2800. Plantão sábd/om. Condi. fech, 2 pav, exc casa, 200m2 const, terraço, sl 2 amb, 4 sts, dep emp, 2 gar. R\$ 380 mil. TR17064.

ESCRIT.IMOB.CARLOS CUNHA -C.1073.

F.3211-3252/4646. Casa 3/4, 02 sls, coz, dispensa, estucada. 145 mil (quitada).

San Vale

+ de 3 Quartos

JM CORRETO DE IMÓVEIS - C.1959. F.9966-0834/8828-4614. Vende-se bela casa, ar. nobre, 2 suit, 2 semi-suits, 2 pavimts, 6 vg garag, Terr: ar. soc, 2 entrad soc, 2 serv, 1 sl p/ 3 amb (c/ porta acesso ar. lazer) ceram + porcelanat, sl estar íntimo, lavab, jard ínter, suit casal: closet + var, jard privat, wc (blindex + hidro) 2 semi-suit, closet + wc (blindex) 3ª suite: wc (blindex) cpa coz, ar serv, despens, dep compl, ar. lazer: piscina + terraço + churras + jard c/ paisagismo + segur. Pavim. super: 1 sl TV, escrit, varand. CV720(j) www.imoveisemp.com.br.

1.3 San Vale

TERTULIANO RÉGO - C.1098J.

F.3203-2800. Plantão sábd/om. Melhor cond fech, oport (família vende por motivo de mudança) belíssima casa, acab único, 2 pav, repleta/arm, 2 terraços, sl p/2 amb, mais sl/jantar, 4 sts s1 master c/var/closet, estar int, coz ampla, ar serv, dep/emp, 3 gar, amplo jard c/frut diversas, espécies nativas e ornamentais, horta, sistema e irrigação automática c/ sistema de reaproveitamento de água cond c/lazer e linda vista p/ parque da cidade. R\$ 790 mil. TR16858.

TERTULIANO RÉGO - C.1098J.

F.3203-2800. Plantão sábd/om. Loc único, 341m2 terreno, terraço, 2 sls, 2/4, wc soc, demais dep, 4 gar, R\$ 280 mil. TR16137.

Outras Localidades

+ de 3 Quartos

CASA MUNICÍPIO-SÃO JOSÉ MIPIBU, Povoador de Mendes c/ 4/4, terr med 11x35m, pequena piscina. R\$ 33 mil.3234-4630/9905-3548.

1.4 Casa Aluga

Capim Macio

3 Quartos

TERTULIANO RÉGO - C.1098J.

F.3203-2800. Plantão sábd/om. Ótimo local, podendo ser comercial, terraço, sl 2/4, wc soc, coz, a serv, + 2 chalés c/ sl, 1 st, coz, gar, cada um. R\$ 160 mil. TR 14625.

AL LOJA AV 09 - Próx Central do Cidadão. 8883-3765/9123-6615.

TERTULIANO RÉGO - C.1098J.

F.3203-2800. Plantão sábd/om. Ótimo local, terraço, sl 3 amb, lav, esc, 3 sts s1 c/closet, demais dep, 2 gar, pisc. R\$ 2.200,00. TR17625.

Centro

3 Quartos

CASA - c/3/4, sl, coz, dep emp, 02 wc. Localizada na R. Vaz Gondim paralelo a Central do cidadão.F:3222-7362

Nova Parnamirim

2 Quartos

TERTULIANO RÉGO - C.1098J.

F.3215-2828. Plantão sábd/om. Casa em cond.fech, terraço, sl 2 amb, 2/4 (1 ste), wc soc, demais depts, 2 gar. R\$ 600,00. TR.16873.

Ponta Negra

+ de 3 Quartos

TERTULIANO RÉGO - C.1098J.

F.3203-2800. Plantão sábd/om. Condi. fech, 2 pav, 6tm cs, terraço, sl 3 amb, escrit, 3 sts/s1 master, wc soc, demais dep, 2 gar, R\$ 1.380.000,00. TR17253.

TERTULIANO RÉGO - C.1098J.

F.3203-2800. Plantão sábd/om. Condi. fech, 2 pav, exc casa, 200m2 const, terraço, sl 2 amb, 4 sts, dep emp, 2 gar. R\$ 380 mil. TR17064.

TERTULIANO RÉGO - C.1098J.

F.3203-2800. Plantão sábd/om. Condi. fech, 2 pav, exc casa, 200m2 const, terraço, sl 2 amb, 4 sts, dep emp, 2 gar. R\$ 380 mil. TR17064.

Pontos Comerciais Compra e Venda

Alecrim

TERTULIANO RÉGO - C.1098J.

F.3203-2800. Plantão sábd/om. Rua comerc, 2 pav, c/ estrutura p/ 4,250m2 const, estacion. R\$ 450 mil. TR16162.

TERTULIANO RÉGO - C.1098J.

F.3203-2800. Plantão sábd/om. Exc.local, 2 pav, 256m2 const, 07 sls, 02 wcs. R\$ 130 mil. TR16250.

1.5 Dix-Sept Rosado

Dix-Sept Rosado

TERTULIANO RÉGO - C.1098J. F.3203-2800. Plantão sábd/om. Prédio comerc, 2 pav, pav térreo 7 salas, wc. Pav sup, casa c/ sala, 1/4, coz amer, wc soc, demais dep R\$ 230 mil. TR16484.

Nova Parnamirim

TERTULIANO RÉGO - C.1098J.

F.3203-2800. Plantão sábd/om. Pto comerc em av princ, 225m2 const, eq, 2 pto comerc, estacion + resid anexa. Recebe imóvel menor parte de pago R\$ 280 mil. TR17119.

Petrópolis

TERTULIANO RÉGO - C.1098J.

F.3203-2800. Plantão sábd/om. Exc loc, 440m2 terr, 260m2 const, terraço, 2 sl, 3/4 wc soc, demais dep, 3 gar R\$ 500 mil. TR16654.

Praias

TERTULIANO RÉGO - C.1098J.

F.3203-2800. Plantão sábd/om. Praia de Pipa, rest e pousada equipado, pronto p/func, vista p/o mar, c/Resid anexa. R\$ 750 mil. TR17754.

Ponta Negra

ALUGO SALAS - No Shopping Top Center em Pta Negra, c/ótimos preços. F: 9158.6385. TTI.644.

1.6 Pontos Comerciais Aluga

Alecrim

AL LOJA AV 09 - Próx Central do Cidadão. 8883-3765/9123-6615.

TERTULIANO RÉGO - C.1098J.

F.3203-2800. Plantão sábd/om. Pto Comercial, exc p/ escrit, 10 sls, 10 wcs, ldo/sombra, R\$ 2.500,00. TR16968.

Cidade Alta

SALA COMERCIAL-C/30 m2, wc, divis e percliana, c/ar cond, vista p/o Rio Potengi, Edif Barao do Rio Branco, lindona. F:320,00 + Cond.9920-9258.

Cidade da Esperança

TERTULIANO RÉGO - C.1098J.

F.3203-2800. Plantão sábd/om. Imóvel comerc c/3 sls grandes, 1 auditorio amplo, wc. R\$ 750,00. TR17789.

Dix-Sept Rosado

TERTULIANO RÉGO - C.1098J.

F.3203-2800. Plantão sábd/om. Prédio coml 2 pav, 400m2 const, slão, 5 sls, 2 wc, estacion, ld somb R\$ 1.500,00. TR17633.

Lagoa Nova

CENTER MOR - Salas/Lojas, wc, estc rotativo. A partir R\$ 500,00. Próx. Fórum. 9982-2715

CENTER MOR - Salas/Lojas, wc, estac. rotativo. A partir R\$ 500,00. Próx. ao Fórum. F:9982-2715.

Parnamirim

TERTULIANO RÉGO - C.1098J.

F.3203-2800. Plantão sábd/om. Monte Castelo. 5 Galpões med 1.380m2 ár total, recém const, estac, ldo sombra, estuda possíbil de alugar indiv. R\$ 10 mil. TR15892.

Petrópolis

2.1 Fazendas

2.1 Fazendas

HENRIQUE VIEIRA- C.2704. 17ª
Reg. F.3231-4458/9115-6658.
Poço Branco Faz. 1500 ha, exc
qualidade, casa sede, casas de
colonos, armazém, galpão, co-
cheira, brete, curral, e balança,
cercada e dividida em div pique-
tes, pastagem no capim de pisca-
teio, energ trif, energ solar, cerca
elet, Consulte-nos.

HENRIQUE VIEIRA- C.2704. 17ª
Reg. F.3231-4458/9115-6658.
Poço Branco Faz. c/1000 ha, csa
sede, boa, casa colono, cercada,
energia trifásica, 1 armazém, co-
cheira p/ 150 vacas, 4 poços tub,
1 açude, 4 lagoas, 5 baias, pocil-
ga, R\$ 1.700.000,00.

HENRIQUE VIEIRA- C.2704. 17ª
Reg. F.3231-4458/9115-6658.
Pendências fazenda 3074,8 ha,
casa sede, 3 casas colonos, 2 ar-
mazéns, 1 galpão, currais, 1 poço
profundo, 5 poços tubulares, 10
poços de petróleo produzindo,
área propícia p/ energia eólica e
plântio de oleaginosas. Sob con-
sulta.

HENRIQUE VIEIRA- C.2704. 17ª
Reg. F.3231-4458/9115-6658.
Serra Caiada, Faz 950 ha, csa se-
de 3 cs morador, 3 poços, 09 bar-
reiros, 02 galpões, cercada, cur-
ral, cocheira, energia, desmatada.
Aceito proposta, vendo parte da
propriedade, facilito pagamento.

HENRIQUE VIEIRA- C.2704. 17ª
Reg. F.3231-4458/9115-6658.
São Tomé faz. c/ 3000 ha, casa
sede, csas morador, açude, toda
cerc c/ 4 fios de arame, desmat,
exc p/ criação de ovinos e capri-
nos, plant de mamona e girassol,
1 barragem, 1 açude, 1 barreiro
R\$ 800 mil, aceite proposta, troco
em terreno, casa, apartamento e
recebo carros.
www.henriquevieira2704.com.br

HENRIQUE VIEIRA- C.2704. 17ª
Reg. F.3231-4458/9115-6658.
São Rafael 186 ha, casa sede es-
tilo suíço, 2 casas colono, 3 açu-
des, 1 barragem, cocheira, forra-
geira, curral, trator c/ equipamen-
tos, 12 vacas, 71 ovelhas R\$ 480
mil Porteira fechada.

HENRIQUE VIEIRA- C.2704. 17ª
Reg. F.3231-4458/9115-6658.
Quixadá/CE - Faz. 680 ha, csa
sede, 6 csas colono, energ trif, ar-
mazém, estábulo, 8 açudes, mais
01 açude c/ 5 milhões de m3, la-
goa, capim, cana, 80 ha de cajuei-
ros, 2 poços profundos, irrigação
p/60 ha.

2.2 Granjas

TERTULIANO RÉGO - C.1098.J.
F.3203-2800. Plantão Sáb/Dom.
Ceará Mirim exc granja 3,6ha, ca-
sa sede, casa morador, cercada,
poço tubular. R\$ 120 mil.
TR17437.

TERTULIANO RÉGO- C.1098.J.
F.3203-2800. Plantão Sáb/Dom.
Macaíba linda granja p/ pessoas
de bom gosto 10.000m2, toda
cercada, casa sede R\$ 150 mil.
TR14043.

TERTULIANO RÉGO- C.1098.J.
F.3203-2800. Plantão Sáb/Dom.
S.J.Mipibu ótm granja 2,8 ha, est
de Monte Alegre, distante 1.000m
da BR.101, ótm p/ casas popula-
res, casa sede/casa morador, cer-
cado, poço tub, fruteiras div. Pre-
ço de oportunidade, R\$ 180 mil.
Confira 9986-3200. TR17573.

**PIUM - C/ 2,5 ha, rio peréne, cam-
po de futebol, haras, espaço gour-
met, 2 casas sede, toda c/ ar. Pre-
ço à combinar. Direto c/ prop. F:
9982-1140/9982-2442/3202-2095**

HENRIQUE VIEIRA- C.2704. 17ª
Reg. F.3231-4458/9115-6658.
Serra de Santana, Granja c/05 ha,
entre os Municípios de Cerro Corá
e Lagoa Nova, casa, 03 ha bra-
gueara, 1 ha capim elefante, cur-
ral, brete, aviário, água enc, di-
versas frut, energ monofásica e
trifásica, desmatada, na margem
da estrada. R\$ 120 mil reais, Ac
proposta.

HENRIQUE VIEIRA- C.2704. 17ª
Reg. F.3231-4458/9115-6658.
Caraubas, Barra de Maxarangua-
pe, área 50 ha, distante 30 m da
margem da BR 101 e a 4,7 km da
Praia de Caraubas, csa sede, 02
casas de morador, rio peréne, 15
ha de várzea, diversas frut. Ideal
p/emprend turístico.

2.2 Granjas

HENRIQUE VIEIRA- C.2704. 17ª
Reg. F.3231-4458/9115-6658.
Macaíba área de expansão urba-
na, sdo 200m na margem do as-
falto, 40 ha, ao lado de empreend
rural, infra-estr, topografia altipla-
na, ideal p/a const de casas ou
lot, ac proposta e permuta no lo-
cal.

HENRIQUE VIEIRA- C.2704. 17ª
Reg. F.3231-4458/9115-6658.
Ceará Mirim granja c/ 1,7 ha, casa
sede c/ 4 ste, sl p/ 2 amb, alpen-
dre, coz c/ desp, dep emp, poço
artesiano c/ aprox 20m de profun-
didade, bomba d'água, casa ca-
seiro, árvores frut, piscina, depó-
sito, jard paisagístico, sist irrig,
aviário, mrada, portão de ferro, to-
pografia plana R\$ 200 mil.

2.2 Granjas

HENRIQUE VIEIRA- C.2704. 17ª
Reg. F.3231-4458/9115-6658. La-
goa de Extremoz, área 18ha,
450m marg lag, ao lado do Eco
Brasil, entre o Eco Brasil e o Car-
fanaum. Exc p/ cond fech.
www.henriquevieira2704.com.br.

HENRIQUE VIEIRA- C.2704. 17ª
Reg. F.3231-4458/9115-6658.
Guajirú, granja, 10.000m2, csa
sede excel, csa de hóspedes, csa
colono, cerca elét c/alarme, ár la-
zer c/sião, bar, churrasq, lago,
jldins, aviário, na margem na BR
304. Ideal p/ Posto de combustí-
vel.
www.henriquevieira2704.com.br.

2.2 Granjas

HENRIQUE VIEIRA- C.2704. 17ª
Reg. F.3231-4458/9115-6658.
Macaíba área 86 ha à 160 km de
Natal, entre Macau e Guamaré,
155m b.mar, topografia plana,
areias limpas, águas claras, aceso
através de rodovias asfaltadas,
frente de 642m p/ asfalto. Guama-
ré vai sediar grande empreendi-
mento turístico (polo turístico Gua-
maré). Investimentos US\$ 300 mi-
lhões, p/ construção de complexo
hoteleiro. www.henriquevie-
ira.com.br

HENRIQUE VIEIRA- C.2704. 17ª
Reg. F.3231-4458/9115-6658.
Macaíba 19 ha, distante 1,5 km da
BR.304, csa sede, csa morador,
cercada, desmat, energ trif, poço
amazonas vazão 3.300 l/hora,
100 cochos, 400 cajueiros prece-
ce, escrit pública R\$ 176 mil.

2.2 Granjas

HENRIQUE VIEIRA- C.2704. 17ª
Reg. F.3231-4458/9115-6658.
Macaíba área c/ aprox 70 ha, dis-
tante cerca de 400m do Centro de
Macaíba c/ topografia plana, c/ toda
infra-estrutura, margeada em sua
tot extensão p/ estrada do Polo
Costa Branca. Ideal p/ construção
de casas populares ou loteamen-
to. Região c/ grande potencial
imobiliário.

HENRIQUE VIEIRA- C.2704. 17ª
Reg. F.3231-4458/9115-6658.
Macaíba granja c/ 7 ha, casa se-
de, 1 casa morador, murada, ele-
trif, jardins, div frut. Na marg do
asfalto de rio da Prata, rio, plântio
de caju, viveiro de peixe, reserva-
tório de água, aviários, pocilgas,
irrigada, ár de expansão, distante
6 km do Aeroporto Internacional
de São Gonçalo do Amarante.

2.2 Granjas

HENRIQUE VIEIRA- C.2704. 17ª
Reg. F.3231-4458/9115-6658.
S.José de Mipibu granja área 07
ha, 170 na margem da BR 101,
Cercada c/estacas de cimento,
em frente a várias empresas. To-
pografia plana, documentação e
levant topográfico atualizados,
grande potencial const, ideal p/a
const de unidades habitac p/o
programa minha casa minha vida
ou implantação de empresas,
const de galpões ou empreend di-
versos.

HENRIQUE VIEIRA- C.2704. 17ª
Reg. F.3231-4458/9115-6658. Ex-
tremoz área c/ 27 ha, topografia
plana, c/ toda infra-estrutura. Ideal
p/ construção de casas populares
ou loteamento. Documentação ri-
gorosamente em dia.

2.2 Granjas

HENRIQUE VIEIRA- C.2704. 17ª
Reg. F.3231-4458/9115-6658.
Macaíba área 14 ha urbana, exc
p/ empreendimento na margem
da estrada de Jundiá, cerca de
500m da BR.304, c/ toda infra-es-
trutura: coleta de lixo, energ elétr,
telefonia fixa e celular, transp co-
letivo, escola, hospital e igrejas.
Consulte.

2.2 Granjas

HENRIQUE VIEIRA- C.2704. 17ª
Reg. F.3231-4458/9115-6658. Ex-
tremoz área 38 ha, na margem da
estrada do Grude, c/ cerca de 4
ha, de margem da lagoa. Exc p/
empreendimento imobiliário. Con-
sulte.

**CAROS CLIENTES,
INVESTIDORES E CORRETORES**

**Temos: Apartamentos,
Áreas,Casas, Fazendas ,Granjas
e terrenos IMÓVEIS URBANOS,
RURAIS E NAS PRAIAS
COMERCIAIS**

FONES: 84 3231 4458 | PLANTÃO: 84 9115 6658
VISITEM NOSSO SITE:
www.henriquevieira2704.com.br

Carro & moto



TÁ TUDO AQUI.

Chegou o suplemento que vai ser o porta-voz do mercado de carros e motos do Rio Grande do Norte. Os salões que acontecem pelo mundo, as notícias da indústria nacional e internacional, test drives exclusivos, dicas de oficina, quem é quem no ramo em nosso estado.

Carro&Moto traz tudo o que precisa saber para comprar, vender, cuidar, escolher, equipar, conservar, tunar e aproveitar no mundo das quatro e das duas rodas.

Toda quinta. Aqui, no Diário de Natal.

2.2 Granjas

HENRIQUE VIEIRA- C.2704. 17ª Reg. F.3231-4458/9115-6658. Macaíba área c/ 40 ha, na margem do asfalto, excelente p/ construção de imóveis populares e loteamento, dispo de toda a infra-estrutura necessária. Consulte-nos.

HENRIQUE VIEIRA- C.2704. 17ª Reg. F.3231-4458/9115-6658. Macaíba, granja, 5 ha, casa sede, energia eletr, casa p/morado poço tubular, c/cabinho, aprisco, c/azmázem, galinheiro, diversas frut, plantação capim elef e braquera, topografia, plana, a 2,km do centro de Macaíba, ao lado de um conj habit, ár urbana, excel p/a const de unidades habit pelo programa minha casa, minha vida.

HENRIQUE VIEIRA- C.2704. 17ª Reg. F.3231-4458/9115-6658. Macaíba exc área 13 ha, c/ 700m na margem da BR.304, exc localiz.

HENRIQUE VIEIRA- C.2704. 17ª Reg. F.3231-4458/9115-6658. Macaíba granja c/ 1 ha, casa sede, casa de morador, energ trif, murada, desmat, div frut, na marg do asfalto de rio da Prata, excelente, R\$ 108 mil. Zona Azul.

HENRIQUE VIEIRA- C.2704. 17ª Reg. F.3231-4458/9115-6658. Macaíba área de expansão, c/ 40 ha, energia trifásica, topografia plana, c/ 1980m de BR 304 ao ldo de grandes empreendimentos. Exc localiz

HENRIQUE VIEIRA- C.2704. 17ª Reg. F.3231-4458/9115-6658. Macaíba área c/50 ha, distante 02 km do centro, próx ao Centro Poliesportivo de Macaíba, na margem de um dos principais acessos ao novo Aeroporto de São Gonçalo do Amarante. São 550m de marg de estrada, topog plana, e com área de preserv regularizada. Escrit pública, topografia atualizada. Exc p/ empreend imob. R\$ 6,00 o m2.

HENRIQUE VIEIRA- C.2704. 17ª Reg. F.3231-4458/9115-6658. Monte Alegre, Sítio 10 ha, csa de morador, energia elétrica, água encanada, na margem do asfalto, 2 poços artesanais, 1 poço c/cata-vento, cercada, cocheira, pocilga, diversas frut. R\$ 150 mil.

HENRIQUE VIEIRA- C.2704. 17ª Reg. F.3231-4458/9115-6658. Monte Alegre- granja c/ 15 ha, casa sede boa, casa de morador, galpão, pocilga, baias, cocheira, curral madeira cercada, pomar, açude, limite c/ rio perene, água tratada, poço, área de expansão urbana, R\$ 650 mil. www.henriquevieira2704.com.br

HENRIQUE VIEIRA- C.2704. 17ª Reg. F.3231-4458/9115-6658. Massaranduba-granja com 4,5 ha, casa sede, pocilga, viveiro de peixes, horta c/div hortaliças, rio perene. R\$ 115 mil.

HENRIQUE VIEIRA- C.2704. 17ª Reg. F.3231-4458/9115-6658. Nísia Floresta 3000m2, casa sede, energ elet, água encan, urbana, em frente linha férrea. Escrit públ R\$ 120 mil.

HENRIQUE VIEIRA- C.2704. 17ª Reg. F.3231-4458/9115-6658. Nísia Floresta, Lagoa do Urubu, 110 ha, topografia plana, 1300m de margem de lagoa, acesso às princ praias do litoral sul. Exc p/ empreend turístico. www.henriquevieira2704.com.br

HENRIQUE VIEIRA- C.2704. 17ª Reg. F.3231-4458/9115-6658. Nísia Floresta, Lagoa do Urubu, 15 ha na margem da estrada que dá acesso as praias do Litoral Sul, c/ aprox 300 de margem da lagoa. R\$ 400 mil.

HENRIQUE VIEIRA- C.2704. 17ª Reg. F.3231-4458/9115-6658. Nísia Floresta, Lagoa do Bom Fim, Granja, 2 ha, 60m margem lagoa, trapiche c/ancoradouro, casa sede c/4 sts, casa morador, aviário, baias, murada. www.henriquevieira2704.com.br

HENRIQUE VIEIRA- C.2704. 17ª Reg. F.3231-4458/9115-6658. Nísia Floresta, Lagoa do Urubu, 1,3 ha, 40m marg lagoa, deque, csa sede 3 sts casa morador, ár laz c/sauna, sí fest, pisc, R\$ 900 mil. www.henriquevieira2704.com.br

HENRIQUE VIEIRA- C.2704. 17ª Reg. F.3231-4458/9115-6658. Nísia Floresta, Lagoa do Urubu, 1,3 ha, 40m marg lagoa, deque, csa sede 3 sts casa morador, ár laz c/sauna, sí fest, pisc, R\$ 900 mil. www.henriquevieira2704.com.br

2.2 Granjas

HENRIQUE VIEIRA- C.2704. 17ª Reg. F.3231-4458/9115-6658. Nísia Floresta-Oitiseiro, com 02 ha, csa sede, cercada, rua calçada, infra-estrutura, distante 08 km de Barra de Tabatinga. R\$ 115 mil. Ideal p/ construção de unidades habitacionais populares.

HENRIQUE VIEIRA- C.2704. 17ª Reg. F.3231-4458/9115-6658. Nísia Floresta, Granja, 19 ha, csa sede, casa morador, div frut, rio perene, um verdadeiro Paraíso.

HENRIQUE VIEIRA- C.2704. 17ª Reg. F.3231-4458/9115-6658. Parazinho, área c/2.198 ha distante 08 km de São Miquel do Gostoso. Preço a combinar.

HENRIQUE VIEIRA- C.2704. 17ª Reg. F.3231-4458/9115-6658. Parnamirim, área c/7 ha, excel localiz, topografia plana c/ toda a infra-estrutura consulta prévia da P.M de Parnamirim e do COMAR, p/ const de aptos. consulte-nos.

HENRIQUE VIEIRA- C.2704. 17ª Reg. F.3231-4458/9115-6658. Parnamirim, Granja 5,5 ha casa sede, casa morador, cercada, vários piquetes c/capim, poço amazonas, galpão p/200 animais, nas proximid de Natal. R\$ 160 mil.

HENRIQUE VIEIRA- C.2704. 17ª Reg. F.3231-4458/9115-6658. Parnamirim, área (urbana) 12,2 ha, toda a infra-estrutura inclusive saneamento, grande potencial. www.henriquevieira2704.com.br

HENRIQUE VIEIRA- C.2704. 17ª Reg. F.3231-4458/9115-6658. Parnamirim - Nova Parnamirim -, área c/5 ha, murada, terraplenagem, na margem do asfalto, exc p/empreend imobiliário. www.henriquevieira2704.com.br

HENRIQUE VIEIRA- C.2704. 17ª Reg. F.3231-4458/9115-6658. Touros, área c/200m de frente por 80 de fundos, à beira-mar da Praia de Touros, excel p/ pousada, hotel e outros.

HENRIQUE VIEIRA- C.2704. 17ª Reg. F.3231-4458/9115-6658. Touros área c/ 108 ha, c/ 400m de beira-mar, na melhor localiz da praia, exc p/ empreendimento turístico. Consulte.

HENRIQUE VIEIRA- C.2704. 17ª Reg. F.3231-4458/9115-6658. Parnamirim, área 01 ha, vários prédios, a melhor de Parnamirim na margem da BR 101.

HENRIQUE VIEIRA- C.2704. 17ª Reg. F.3231-4458/9115-6658. Touros área 470 ha, 600m de b.mar, 3 lagoas, nas margens da BR.101, energ trif, acesso exc na margem da BR.101. www.henriquevieira2704.com.br

HENRIQUE VIEIRA- C.2704. 17ª Reg. F.3231-4458/9115-6658. Parnamirim, área c/10ha, na margem da BR.101, verticalização até 15 andares.

HENRIQUE VIEIRA- C.2704. 17ª Reg. F.3231-4458/9115-6658. Parnamirim, área c/10ha, na margem da BR.101, verticalização até 15 andares.

HENRIQUE VIEIRA- C.2704. 17ª Reg. F.3231-4458/9115-6658. Parnamirim, área c/ 1,3 ha nas prox do Parq das Árvores, na marg do asfalto. www.henriquevieira2704.com.br

HENRIQUE VIEIRA- C.2704. 17ª Reg. F.3231-4458/9115-6658. Pitíngua área c/ 160 ha, c/ 3 lagoas, próx da praia. Ótm p/ empreend turístico.

HENRIQUE VIEIRA- C.2704. 17ª Reg. F.3231-4458/9115-6658. Pium área 3,5 ha, topografia plana, murada, 250m margem do rio Pium. Confira. www.henriquevieira2704.com.br

2.2 Granjas

HENRIQUE VIEIRA- C.2704. 17ª Reg. F.3231-4458/9115-6658. Pium área 12 ha, mais de 900m de margem do asfalto, exc loc. www.henriquevieira2704.com.br

HENRIQUE VIEIRA- C.2704. 17ª Reg. F.3231-4458/9115-6658. Serra de São Bento na melhor localiz, 48 ha, csa sede, energ elet, exc p/ condomínio rural, vista panorâmica, clima inigualável R\$ 380 mil. www.henriquevieira2704.com.br

HENRIQUE VIEIRA- C.2704. 17ª Reg. F.3231-4458/9115-6658. São Gonçalo do Amarante, Área 210ha, Excel, p/empreend imobil Escrit públ. A melhor área da região- 342m margem do asfalto de Rio da Prata - zona azul. www.henriquevieira2704.com.br

HENRIQUE VIEIRA- C.2704. 17ª Reg. F.3231-4458/9115-6658. S.Gonçalo do Amarante - Guajirú granja 22,5 ha, a 2,8 km do Novo aeroporto, casa sede boa, ár lazer c/ síao fest, espago gourmet, piscina, casa morad, galpão, baias, desmat, energ trif.

HENRIQUE VIEIRA- C.2704. 17ª Reg. F.3231-4458/9115-6658. Monte Alegre - Village dos Coqueiros, 2 ha, casa sede, piscina, cercada, desmatada, energ trif, sist irrigação, casa de bombas, plantio de milho, mamão. R\$ 250 mil. Aceito proposta, imóvel de menor valor e carro. www.henriquevieira2704.com.br

HENRIQUE VIEIRA- C.2704. 17ª Reg. F.3231-4458/9115-6658. São Gonçalo do Amarante, Granja 6,6 ha, csa sede, alpendre, 3/4, 1 ste, ár/lazer c/pisc, csa morad, csa de show, poe vaquejada, aviário, baias, ár 9 km de Natal. R\$ 280 mil. Aceito proposta, carro e imóvel de menor valor. www.henriquevieira2704.com.br

HENRIQUE VIEIRA- C.2704. 17ª Reg. F.3231-4458/9115-6658. São Gonçalo do Amarante, Área c/ 16ha, a 1 km do aeroporto, área de expansão urbana, principal acesso ao aeroporto de São Gonçalo, escrit públ. R\$ 9,00 o M2. Aceito proposta.

HENRIQUE VIEIRA- C.2704. 17ª Reg. F.3231-4458/9115-6658. São José de Mipibú, Granja, 10,5 ha, casa sede, casa morador, galpão c/engenho de cana, cercada, energia trifásica, na margem do asfalto, distante 48 km de Natal, ac proposta, imóvel de menor valor como parte da negociação, recabo entrada e divido o restante em até 60 meses, motivo: quero vender. www.henriquevieira2704.com.br

HENRIQUE VIEIRA- C.2704. 17ª Reg. F.3231-4458/9115-6658. São José de Mipibú, granja c/ 1 ha, no centro, murada, csa sede exc, csa de morador, 2 lagos artificiais c/ fonte, ár. lazer c/ síao fest, bar, piscina. www.henriquevieira2704.com.br

HENRIQUE VIEIRA- C.2704. 17ª Reg. F.3231-4458/9115-6658. Santa Maria exc área c/ 100 ha, c/3 km na margem da BR.304, topografia plana, cercada, desmatada, documentação em dia. Aceitamos imóvel de menor valor na negociação. ótimo investimento.

HENRIQUE VIEIRA- C.2704. 17ª Reg. F.3231-4458/9115-6658. Santa Maria exc área c/ 100 ha, c/3 km na margem da BR.304, topografia plana, cercada, desmatada, documentação em dia. Aceitamos imóvel de menor valor na negociação. ótimo investimento.

HENRIQUE VIEIRA- C.2704. 17ª Reg. F.3231-4458/9115-6658. S.José de Mipibú granja c/ 2 ha, Village dos Coqueiros, casa sede, piscina, casa de morador, poço tub, irrigação c/ div aspersores, caixa d'água, viveiro de peixes, plantio de mamão e milho, aviário, div fruteiras. www.henriquevieira2704.com.br

HENRIQUE VIEIRA- C.2704. 17ª Reg. F.3231-4458/9115-6658. S.José de Mipibú granja c/ 1,7 ha, casa sede c/ 4/4 snd 1 suít, coz, desp, dep comp, sl p/ 3 amb, wc soc, alpendre, casa morad, piscina, viveiro de peixes, poço artesiano 16m de profund, caixa d'água c/ 17 mil lts, murada, canil, fruteiras, port madeira R\$ 170 mil. www.henriquevieira2704.com.br

HENRIQUE VIEIRA- C.2704. 17ª Reg. F.3231-4458/9115-6658. Santa Luzia- Touros granja 22 ha, csa sede nova, csa morador, telef fixa, parabólica, tv sky, internet, cercada, desmatada, energ trif, 7ha abacaxi irrigados, plantio de coco, roça e caju anão, poço c/70 de profund c/analista comprovada de água mineral c/moto-bomba p/irrigação.

HENRIQUE VIEIRA- C.2704. 17ª Reg. F.3231-4458/9115-6658. Santa Luzia- Touros granja 22 ha, csa sede nova, csa morador, telef fixa, parabólica, tv sky, internet, cercada, desmatada, energ trif, 7ha abacaxi irrigados, plantio de coco, roça e caju anão, poço c/70 de profund c/analista comprovada de água mineral c/moto-bomba p/irrigação.

HENRIQUE VIEIRA- C.2704. 17ª Reg. F.3231-4458/9115-6658. Santa Luzia- Touros granja 22 ha, csa sede nova, csa morador, telef fixa, parabólica, tv sky, internet, cercada, desmatada, energ trif, 7ha abacaxi irrigados, plantio de coco, roça e caju anão, poço c/70 de profund c/analista comprovada de água mineral c/moto-bomba p/irrigação.

2.2 Granjas

HENRIQUE VIEIRA- C.2704. 17ª Reg. F.3231-4458/9115-6658. Serra de São Bento 62 ha ao lado de grande empreendimento. Simplesmente linda. www.henriquevieira2704.com.br

HENRIQUE VIEIRA- C.2704. 17ª Reg. F.3231-4458/9115-6658. São Gonçalo do Amarante, Área 210ha, Excel, p/empreend imobil Escrit públ. A melhor área da região- 342m margem do asfalto de Rio da Prata - zona azul. www.henriquevieira2704.com.br

HENRIQUE VIEIRA- C.2704. 17ª Reg. F.3231-4458/9115-6658. S.Gonçalo do Amarante - Guajirú granja 22,5 ha, a 2,8 km do Novo aeroporto, casa sede boa, ár lazer c/ síao fest, espago gourmet, piscina, casa morad, galpão, baias, desmat, energ trif.

HENRIQUE VIEIRA- C.2704. 17ª Reg. F.3231-4458/9115-6658. Monte Alegre - Village dos Coqueiros, 2 ha, casa sede, piscina, cercada, desmatada, energ trif, sist irrigação, casa de bombas, plantio de milho, mamão. R\$ 250 mil. Aceito proposta, imóvel de menor valor e carro. www.henriquevieira2704.com.br

HENRIQUE VIEIRA- C.2704. 17ª Reg. F.3231-4458/9115-6658. São Gonçalo do Amarante, Granja 6,6 ha, csa sede, alpendre, 3/4, 1 ste, ár/lazer c/pisc, csa morad, csa de show, poe vaquejada, aviário, baias, ár 9 km de Natal. R\$ 280 mil. Aceito proposta, carro e imóvel de menor valor. www.henriquevieira2704.com.br

HENRIQUE VIEIRA- C.2704. 17ª Reg. F.3231-4458/9115-6658. São Gonçalo do Amarante, Área c/ 16ha, a 1 km do aeroporto, área de expansão urbana, principal acesso ao aeroporto de São Gonçalo, escrit públ. R\$ 9,00 o M2. Aceito proposta.

HENRIQUE VIEIRA- C.2704. 17ª Reg. F.3231-4458/9115-6658. São José de Mipibú, Granja, 10,5 ha, casa sede, casa morador, galpão c/engenho de cana, cercada, energia trifásica, na margem do asfalto, distante 48 km de Natal, ac proposta, imóvel de menor valor como parte da negociação, recabo entrada e divido o restante em até 60 meses, motivo: quero vender. www.henriquevieira2704.com.br

HENRIQUE VIEIRA- C.2704. 17ª Reg. F.3231-4458/9115-6658. São José de Mipibú, granja c/ 1 ha, no centro, murada, csa sede exc, csa de morador, 2 lagos artificiais c/ fonte, ár. lazer c/ síao fest, bar, piscina. www.henriquevieira2704.com.br

HENRIQUE VIEIRA- C.2704. 17ª Reg. F.3231-4458/9115-6658. Santa Maria exc área c/ 100 ha, c/3 km na margem da BR.304, topografia plana, cercada, desmatada, documentação em dia. Aceitamos imóvel de menor valor na negociação. ótimo investimento.

HENRIQUE VIEIRA- C.2704. 17ª Reg. F.3231-4458/9115-6658. Santa Maria exc área c/ 100 ha, c/3 km na margem da BR.304, topografia plana, cercada, desmatada, documentação em dia. Aceitamos imóvel de menor valor na negociação. ótimo investimento.

HENRIQUE VIEIRA- C.2704. 17ª Reg. F.3231-4458/9115-6658. S.José de Mipibú granja c/ 2 ha, Village dos Coqueiros, casa sede, piscina, casa de morador, poço tub, irrigação c/ div aspersores, caixa d'água, viveiro de peixes, plantio de mamão e milho, aviário, div fruteiras. www.henriquevieira2704.com.br

HENRIQUE VIEIRA- C.2704. 17ª Reg. F.3231-4458/9115-6658. S.José de Mipibú granja c/ 1,7 ha, casa sede c/ 4/4 snd 1 suít, coz, desp, dep comp, sl p/ 3 amb, wc soc, alpendre, casa morad, piscina, viveiro de peixes, poço artesiano 16m de profund, caixa d'água c/ 17 mil lts, murada, canil, fruteiras, port madeira R\$ 170 mil. www.henriquevieira2704.com.br

HENRIQUE VIEIRA- C.2704. 17ª Reg. F.3231-4458/9115-6658. S.José de Mipibú granja c/ 1,7 ha, casa sede c/ 4/4 snd 1 suít, coz, desp, dep comp, sl p/ 3 amb, wc soc, alpendre, casa morad, piscina, viveiro de peixes, poço artesiano 16m de profund, caixa d'água c/ 17 mil lts, murada, canil, fruteiras, port madeira R\$ 170 mil. www.henriquevieira2704.com.br

HENRIQUE VIEIRA- C.2704. 17ª Reg. F.3231-4458/9115-6658. S.José de Mipibú granja c/ 1,7 ha, casa sede c/ 4/4 snd 1 suít, coz, desp, dep comp, sl p/ 3 amb, wc soc, alpendre, casa morad, piscina, viveiro de peixes, poço artesiano 16m de profund, caixa d'água c/ 17 mil lts, murada, canil, fruteiras, port madeira R\$ 170 mil. www.henriquevieira2704.com.br

HENRIQUE VIEIRA- C.2704. 17ª Reg. F.3231-4458/9115-6658. S.José de Mipibú granja c/ 1,7 ha, casa sede c/ 4/4 snd 1 suít, coz, desp, dep comp, sl p/ 3 amb, wc soc, alpendre, casa morad, piscina, viveiro de peixes, poço artesiano 16m de profund, caixa d'água c/ 17 mil lts, murada, canil, fruteiras, port madeira R\$ 170 mil. www.henriquevieira2704.com.br

HENRIQUE VIEIRA- C.2704. 17ª Reg. F.3231-4458/9115-6658. S.José de Mipibú granja c/ 1,7 ha, casa sede c/ 4/4 snd 1 suít, coz, desp, dep comp, sl p/ 3 amb, wc soc, alpendre, casa morad, piscina, viveiro de peixes, poço artesiano 16m de profund, caixa d'água c/ 17 mil lts, murada, canil, fruteiras, port madeira R\$ 170 mil. www.henriquevieira2704.com.br

3.1 Renault

RENAULT KANGOO 00- (Utilitário) em ótimo estado. 9961-4672/9424-0301/3206-2450.

Caminhões e Ônibus
Fabricantes
Ford

4
TRABALHO E FORMAÇÃO PROFISSIONAL

4.1 Oferta de Trabalho

OPORTUNIDADE! - Empresa Multinacional em expansão aqui no Rio Grande do Norte, recruta pessoas para a área de supervisão, distribuição e vendas com suporte de treinamento, com ganhos iniciais entre R\$ 800,00 e R\$ 2 mil. Marque agora sua reunião 9917-6059 Patricia Vanderlei

PRECISA-SE de cabeleireiro tratar F:9114-1740/ 3223-1613.

PRECISA-SE Potolôga. F:9901-7404.

CONTRATA-SE DIGITADOR - com experiência em Atividade Rural. Tr. Eliane (84)3502-1133 9962-0900

CONTRATA-SE TÉCNICO EM SEGURANÇA DO TRABALHO com domínio em Informática. Tr. Eliane (84)3502-1133 9962-0900

CONTRATA-SE Profissional com nível superior com experiência em SETOR PESSOAL e CONTABILIDADE. Tr. Eliane (84)3502-1133/9962-0900

NÃO PERCA MAIS TEMPO! Fora da Faculdade. Faça agora mesmo SUPLETIVO RELAMPAGO e de continuidade aos seus sonhos. MATRICULAS ABERTAS para dia 16/05/10. www.supletivo-relampago.com.br ou 3211-5313.

4.1 Oferta de Trabalho

EMPRESA- Na cidade de Macaíba contrata: Assistente administrativo c/ experiência em compras preferencialmente que possua condução própria. Enviar currículo p/ o e-mail:katarina_ara@yahoo.com.br

VAGA PARA BALCONISTA-DE FARMÁCIA com experiência e habilitação para moto. Preferência morador em Nova Parnamirim. F:8733-9162

AGCORP - Contrata profissionais: Programador dephi com experiência em Automação Comercial, programador PHP avançado, Webdesigner e Webstandard, Ilustrador ou desenhista WEB. Enviar curriculum, para:contato@agcorp.net ou ligar (84) 3086-2197, marcando entrevista, favor, trazer trabalhos feitos para demonstrar o conhecimento.

OFEREÇO-ME P/TRABALHAR - como Téc. Enfermagem-Hospitais, a domicilio e c/idosos. F:3663-4151/9985-3100

ACOMPANHANTE DE IDOSO - F: 8835-5513 Carla

TÉC DE ENFERMAGEM - Ofereço-me para trabalhar em hospitais como a acompanhante ou folgueta, e cuidar de idosos. F:8893-6149.

5
CASA & SERVIÇOS

5.2 Educação e Ensino

5.8 Som e Imagem

Som

TECLADO CASSIO LK100 - R\$ 650,00. Theresa. Fone: 9982-3751.

5.4 Animais

5.4 Pet Shop

Animais

VENDO- Filhote de Dálmatas Tel.:(84)9422-0698.

5.5 Saúde

5.7 Serviços Profissionais

5.8 Som e Imagem

Som

TECLADO CASSIO LK100 - R\$ 650,00. Theresa. Fone: 9982-3751.

5.8 Som e Imagem

Som

TECLADO CASSIO LK100 - R\$ 650,00. Theresa. Fone: 9982-3751.

5.8 Som e Imagem

Som

TECLADO CASSIO LK100 - R\$ 650,00. Theresa. Fone: 9982-3751.

5.8 Som e Imagem

</

VASCO

DODÔ NÃO
VAI PARA
O CEARÁ

Ontem, surgiu a informação de que o atacante Dodô poderia disputar o Campeonato Brasileiro com a camisa do Ceará. Porém o Vasco não pretende se desfazer do atleta. Pelo menos esse é o discurso da comissão técnica e da diretoria. O técnico Gaúcho, por exemplo, deixou claro que não gostaria de ver a saída de Dodô de São Januário. O treinador disse que conta com o atleta para a sequência da Copa do Brasil e para a disputa do Campeonato Brasileiro, uma vez que ainda acha o atacante um jogador diferenciado.

"O Dodô é um jogador muito importante para o Vasco e conto com ele para a disputa do Campeonato Brasileiro. Jamais aqui no clube alguém cogitou a possibilidade de se desfazer do atleta, tanto que o noticiário sobre isso veio todo do Ceará. O Dodô é experiente e conto com ele até o fim do ano", garantiu Gaúcho. Questionado sobre o assunto, o presidente Roberto Dinamite também garantiu que o clube não tem interesse em perder o camisa 10 antes do Campeonato Brasileiro.

Dia de definições na Gávea

Márcia Feitosa/VIPCOMM

Andrade e Marcos
Braz podem ser
demitidos hoje

O dia de hoje promete mudanças drásticas no departamento de futebol do Flamengo. Muito se fala sobre a demissão do técnico Andrade e agora do vice-presidente de futebol Marcos Braz, que tem sido muito criticado pela torcida. Certo é que Braz e Andrade não têm mais clima para trabalharem juntos. No episódio de renovação de contrato do treinador os dois já mostraram não se darem muito bem. Enquanto o dirigente achava a pedida de Andrade alta, o técnico só queria negociar com Patrícia Amorim.

Também consta no histórico de Braz um desentendimento com o meia Petkovic, que terminou no afastamento do sérvio por indisciplina. Mesmo quando

o jogador foi reintegrado ao grupo o clima era ruim e após a derrota de 2 a 0 para a Universidad Católica, quando Petkovic e o goleiro Bruno se desentenderam, o dirigente passou a cobrar Andrade para afastar Pet. O treinador decidiu não tomar essa atitude.

Diante deste cenário, Patrícia Amorim terá que decidir se vai manter Braz ou Andrade. Os dois dificilmente continuarão trabalhando juntos. Contra o treinador pesa o fato dele ter perdido a au-

toridade em relação ao elenco. Isso porque logo após a conquista do título brasileiro um grupo de jogadores assumiu o comando de de-

cisões importantes, como horário e dias de treinamentos. O treinador, porém, se mostra tranquilo sobre uma possível demissão.

"Não vejo motivos para isso (demissão), mas essa pergunta não tem que ser feita para mim. Estou consciente do que tenho feito, acho que tem sido um bom



Técnico rubro-negro está na corda bamba desde a perda do campeonato carioca

Muricy está
cotado para o
comando do time

trabalho. Quando decidi ser técnico, sabia que ia enfrentar essa pressão. Estou no futebol há mais de trinta anos e sei como tudo funciona", relatou Andrade após a vitória sobre o Caracas.

Caso a demissão de Andrade

seja tomada por Patrícia o nome mais cotado para assumir o Flamengo é o de Celso Roth, que é amigo pessoal de Braz. Muricy Ramalho, em negociação com o Fluminense, também interessa. Abel Braga corre por fora.

REAL MADRID

Kaká está liberado para jogar

EFE/Emilio Naranjo

Depois de passar 43 dias no departamento médico, o meio-campista Kaká finalmente voltou a trabalhar normalmente no Real Madrid. No dia em que completou seu 28º aniversário, o camisa 8 merengue foi liberado pelo departamento médico para correr no gramado com o restante do grupo e também para participar das atividades com bola. A volta também trouxe um alívio para o técnico da seleção brasileira Dunga e a torcida verde e amarela que teme pelo desfalque do meia na Copa do Mundo da África do Sul.

Aplaudido pelos companheiros, não apenas pelo retorno, mas também por celebrar mais um ano de vida, Kaká mostrou estar recuperado das dores no púbis e na coxa e pode até ser a grande surpresa do técnico Manuel Pellegrini para a partida do final de semana no Campeonato Espanhol, diante do Zaragoza.

Além do brasileiro Kaká, outros jogadores que estavam no departamento médico do Real Madrid também voltaram às atividades normais no dia de ontem: os zagueiros Albiol e Metzelder e o experiente atacante Raul, que não treinava desde o dia 12 de abril. O único que permaneceu em tratamento foi o lateral holandês Drenthe.

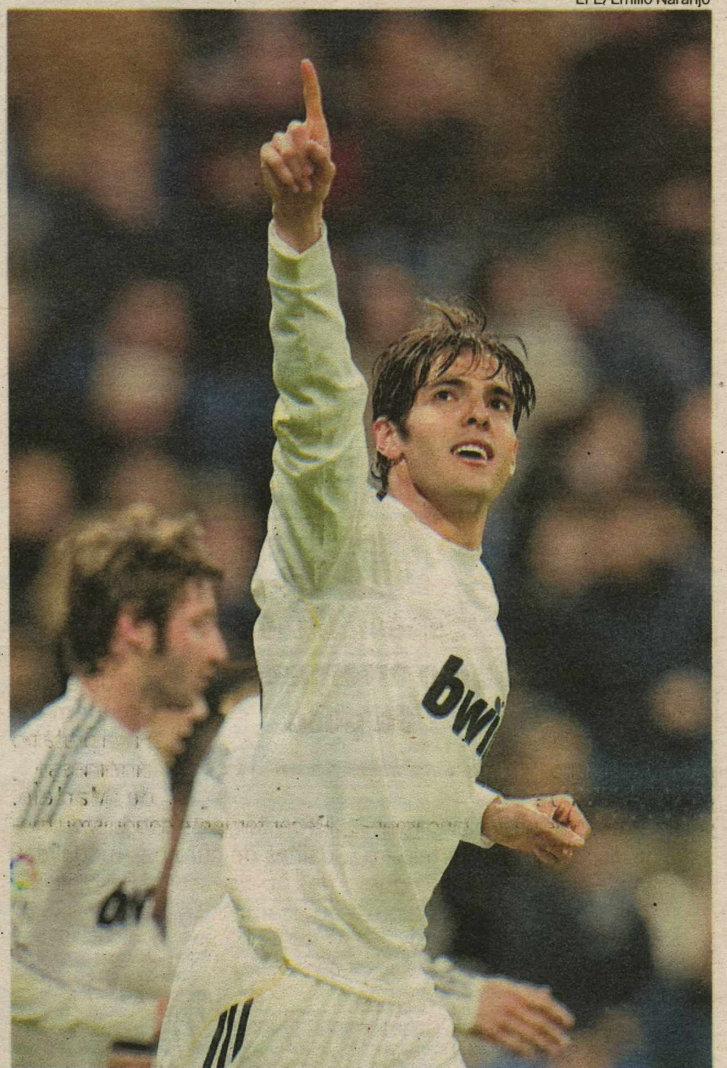

Meia pode enfrentar o Zaragoza pelo campeonato espanhol



CENTRAIS DE ABASTECIMENTO DO RIO GRANDE DO NORTE S/A
CEASA/RN - CGC 08.060.899/0001-40

ASSEMBLÉIA GERAL ORDINÁRIA - EDITAL DE CONVOCAÇÃO

Pelo presente, ficam os Srs. Acionistas das Centrais de Abastecimento do Rio Grande do Norte S/A - CEASA/RN, convocados para se reunirem em Assembléia Geral Ordinária a se realizar no dia 30/04/2010, às 09:00 (nove) horas, em sua sede social, à Av. Capitão-Mor Gouveia, 3005 - Lagoa Nova, nesta Capital, para deliberação da seguinte ordem do dia: 1) Apreciação do Relatório da Diretoria e Balanço Patrimonial encerrados em 31/12/2009 e demais Demonstrações Financeiras; 2) Destinação do Resultado do exercício; 3) Eleição do Conselho Fiscal; 4) Eleição de membros do Conselho de Administração para complementação de Mandato; 5) Outros assuntos de interesse da Sociedade.

Natal, 22 de abril de 2010.

Ass.. ÉRICO VALLÉRIO FERREIRA DE SOUZA
Dir. Presidente.

CASA DE SAÚDE NATAL S/A
CNPJ. N° 08.328.460/0001-55

ASSEMBLÉIAS GERAIS ORDINÁRIA E EXTRAORDINÁRIA - EDITAL DE CONVOCAÇÃO

Convidamos os Srs. Acionistas da Casa de Saúde Natal S/A, a se reunirem em AGO/AGE, em sua sede social à Rua Romualdo Galvão, 1402, Tirol, Natal/RN, às 08:00 horas do dia 06.05.2010, a fim de deliberarem sobre a seguinte ordem do dia: a) Apreciação do Relatório da Diretoria, Balanço Patrimonial e demais demonstrações Financeiras, relativas ao exercício findo em 31.12.2009; b) Eleição da Diretoria; c) Outros assuntos de interesse social. Outrossim, informamos que os documentos a que se refere o Art. 133º da lei 6.404/76, já encontram-se a disposição dos senhores em nossa sede. Natal/RN) 14/04/2010.

CLAUDIO FERNANDES LOPES - Diretor

HENRIQUE JORGE FERNANDES
(JORJÃO)

Os pais, filhos, irmã, sobrinha e cunhado de HENRIQUE JORGE FERNANDES (JORJÃO) agradecem as manifestações de carinho e pesar recebidas por ocasião do seu falecimento e convidam parentes e amigos para a missa de 30º dia que serão celebradas:

- Dia 24 de abril de 2010 (sábado), às 19:30, na igreja de Nossa Senhora Aparecida, em Neópolis, Natal/RN.
- Dia 25 de abril (domingo), às 06:30, na Catedral de Sant'Ana em Caicó/RN.
- Dia 27 de abril (terça-feira), às 17:00, na Catedral de Santa Luzia em Mossoró/RN.



FÁBIO PACHECO
fabiopacheco.rn@dabr.com.br

drible curto

Disciplina também conta

Com a aproximação do fim do campeonato estadual, a diretoria do ABC já começa a preparar a lista de reforços para a disputa da Série C e Nordeste. Como a maioria do plantel deverá continuar, inclusive Cascata, o técnico Leandro Campos deverá pedir poucas peças de reposição. As especulações, como sempre, iniciaram, e o primeiro nome da lista é o conhecido volante Everton César, também surgiu o nome de outro americano, o zagueiro Marcelo Ramos, mostrando que Campos continua preocupado com o sistema defensivo da equipe.

Mas antes de se preocupar com a defesa, o técnico alvinegro deveria analisar melhor os nomes que estão sendo passados. Leandro não deve conhecer o histórico de Ramos e algum empresário deve estar por trás dessa indicação, pois se o jogador foi dispensado do América por indisciplina, porque o ABC haveria de contratá-lo. Já tem até blogueiro soltando piadinha, dizendo que se o zagueiro for para Ponta Negra ele ficará muito mais perto da praia e da badalação do bairro. Disciplina também conta e o Mais Querido precisa estar atento as forças de barra.

Camisa retrô

Depois de uma pesquisa pela internet, a camisa escolhida pela torcida do América no modelo retrô foi a utilizada na década de 20, em que o Mecão conquistou os títulos estaduais de 1920, 1922, 1924 e o bicampeonato de 1926 e 1927. A camisa chega em breve ao comércio.

Pra onde vai Muricy?

A expectativa da cronica nacional no momento é saber com qual clube Muricy Ramalho irá fechar contrato. Como ele já disse que não conversa com time que tem treinador, o Fluminense tratou de mandar Cuca embora, enquanto no Flamengo e Inter, Andrade e Fossatti dependem da última rodada da fase de grupos da Libertadores. A resposta de Muricy sai na segunda-feira.

Social

O Complexo Sócio-Esportivo Vicente Farache recebeu ontem a visita das crianças e adolescentes da Casa Durval Paiva, a convite da diretoria do clube alvinegro. A visita faz parte do projeto passeio-terapia, que é realizado pela Sala de Apoio Pedagógico - SAP.

Miltinho

Alguém lembra de Miltinho, ex-ABC. Pois é, o meia agora faz sucesso pelo Treze de Campina Grande. É um dos principais jogadores do técnico Marcelo Vilar. O Galo da Borborema é o atual líder do quadrangular final do campeonato paraibano. Até ontem.

Katharine Nóbrega/Esp. DB/D.A Press



Jadson x Mineirinho x Padaratz

A terceira etapa do Circuito Mundial de Surf, em Imbitubá, ainda não começou, mas o Brasil já tem garantido um representante. Isto porque três brasileiros vão se enfrentar na estreia: o paulista Adriano de Souza, o Mineirinho, o potiguar Jadson André e o catarinense Neco Padaratz. Os que perderem terão chance na repescagem, com duelos homem a homem.

Tom Maior

A Federação Norteroiograndense de Futebol já definiu a programação do projeto Tom Maior para a decisão do título estadual, domingo, no Frasqueirão. A atração especial será a cantora mosso-riense Thabata Medeiros, além da participação da banda da Polícia Militar.

Corrida contra o tempo

Ruy Scarpino se apresenta ao América no domingo e na terça-feira, dia 27, comandará o primeiro amistoso do time, contra a Asseplan, às 15h30, no CT Abílio Medeiros. Como a estreia no brasileiro será no dia 7 de maio, em Salvador, Scarpino precisará correr contra o tempo para deixar o time em condições de jogar de igual para igual com o Bahia.

Superando limites

Atleta potiguar de 50 anos é destaque nos jogos nacionais do Sesi

O Rio Grande do Norte encaminhou uma delegação de 41 atletas para participar dos Jogos Nacionais do Sesi em Bento Gonçalves, no Rio Grande do Sul. Entre os atletas que se destacam está o técnico em saneamento da Companhia de Águas e Esgotos do Rio Grande do Norte (Caern), José Aloísio Feijão, 50 anos, que irá competir com atletas de faixa etária a partir dos 20 anos, nas modalidades de arremesso de peso e lançamento de disco, dardo e martelo.

Especialidade é o arremesso de peso

Desde a década de 70 que Aloísio Feijão desenvolveu o gosto pelo atletismo, sempre alternando trabalho e treino nas horas vagas. Com muita disciplina, Feijão representou a Caern e o Sesi em várias competições e sempre voltou com medalhas. Foi campeão por 25

anos consecutivos na prova de arremesso de peso nos jogos da indústria que participa desde 1982. Feijão reconhece que é importante o incentivo das empresas aos empregados atletas que desejarem participar das competições.

Na última competição do 10º Troféu Brasil de Atletismo Master, que aconteceu em Porto Alegre, Feijão foi destaque entre os trezentos atletas. Na categoria Master, acima de 45 anos, ele ganhou duas medalhas de ouro no arremesso de Dardo e Disco, além de uma prata no arremesso de Martelo.

Recentemente conquistou medalhas de ouro nas modalidades Arremesso de Peso ría categoria Absoluto e Master, e no Lançamento de Dardos Absoluto, nos últimos jogos do Sesi realizados no Rio Grande do Norte. Este ano o RN levou o maior número de atletas de natação entre todos os estados do Comitê Nordeste.

José Paulo Lacerda/Divulgação.



José Aloísio Feijão irá competir com atletas mais jovens no Sul do país

JOGOS SESINHO

Contemporâneo garante lugar no pódio

As equipes de handebol e basquete do Contemporâneo ficaram em segundo e terceiro lugar nas competições do Sesinho 2010, jogos organizados pelo Serviço Social da Indústria. Abrindo as competições, os atletas do basquete venceram o Colégio Marista por 16 a 6. Mais tarde, o placar foi de 11 a 7 para os visitantes do Colégio Mundial. No terceiro jogo, o Contemporâneo garantiu o placar de 13 a 2 contra o CEI, conseguindo chegar às semifinais, mas perdendo de 19 a 9 para o CIC, campeão dos jogos.

Segundo o professor Carlos Eduardo, o Duda, e o coordenador de esportes Manoel Modesto, os alunos melhoraram bastante o seu nível técnico e a campanha feita nos jogos deste ano foi muito boa. "Em relação ao ano passado, o nível dos alunos melhorou bastante", completa o professor. Já o handebol conseguiu o segundo lugar da modalidade. O time de garotos, faixa etária de até 11 anos; venceu o CEI de 5 a 4, e o Colégio Marista de 6 a 4. Na final, o Colégio Sagrada Famí-

Manoel Modesto/Divulgação



Equipe de basquete garantiu o terceiro lugar na modalidade

lia garantiu o primeiro lugar e o Contemporâneo ficou com o segundo. Sobre a atuação dos competidores no Sesinho, o professor Canindé afirmou que o pouco tempo de treino não impediu o bom resultado adquirido: "Os atletas se saíram muito bem dentro da expectativa de dois meses de treino", ressalta o treinador.

O time de voleibol também participará dos jogos, nos próximos dias 23 e 24. O primeiro adversário do Contemporâneo será o Colégio Marista, às 9h15 e em seguida enfrentará ED/HC. No dia 24, enfrentará o CEI e o Marista. As competições serão realizadas no Ginásio da Facex.



Zagueiro não participou do coletivo realizado ontem à tarde no estádio Frasqueirão. A novidade no treino foi a presença dos pequenos torcedores da Casa Durval Paiva de apoio à criança com câncer

Leonardo é dúvida para final

Zagueiro alvinegro sentiu dores no tornozelo direito e não participou do treinamento de ontem

ESTADUAL 2010

Bruno Vasconcelos
Brunovasconcelos.rn@dabr.com.br

O técnico Leandro Campos recebeu ontem uma má notícia antes do treinamento tático no estádio Frasqueirão: o zagueiro Leonardo sentiu dores no tornozelo direito e teve que ser poupado do trabalho. O jogador será avaliado pelo departamento médico antes do treino coletivo de hoje à tarde para saber se terá condições de jogar na decisão do estadual diante do Corinthians de Caicó, às 17h do próxi-

mo domingo. Para a vaga de Leonardo, o técnico Leandro Campos utilizou o zagueiro Padilha, que já atuou como titular em algumas partidas de retorno, quanto o treinador optou pelo esquema com três defensores (3-5-2).

Quem está garantido no time e não vê a hora de entrar em campo no domingo é o lateral Renatinho, que com sete gols é o segundo artilheiro do time, ficando atrás apenas de João Paulo, que marcou 17 vezes. "Não podemos vacilar neste jogo final. Nossa vontade é de encerrar o campeonato com uma vitória para fechar com chave de ouro. O momento é de seriedade e união de nosso grupo", disse o ala.

Visita

O ABC recebeu ontem, durante o treinamento, uma visita bastante especial. Vinte e cinco crianças que são amparadas pela Casa Durval Paiva de Apoio à Criança com

Câncer, foram acompanhar o trabalho dos jogadores e conhecer toda a estrutura do alvinegro, em Ponta Negra. A iniciativa faz parte do projeto Passeio-Terapia, que é realizado pela Sala de Apoio Pedagógico (SAP). "Parceria de futebol e ação social é sempre muito boa. Para as crianças que estão

Jogador será avaliado hoje pelo DM

em tratamento, é muito importante sair dessa rotina de hospitais. Estamos também reforçando a importância do diagnóstico precoce no tratamento do câncer infantil", disse o presidente da Casa Durval Paiva, Rilder Campos.

No jogo final de domingo, os jogadores do ABC entrarão em campo com uma camiseta da campanha da Casa Durval Paiva e com uma faixa alertando às pessoas sobre o diagnóstico precoce do câncer em crianças e adolescentes.

Festa

A diretoria alvinegra definiu ontem, após várias reuniões, as atrações que se apresentarão antes da grande decisão do próximo domingo, no estádio Frasqueirão. Os portões do estádio serão abertos às 14h. Nos momentos que antecederão ao jogo, o torcedor poderá se divertir nos módulos 2 e 3, onde os bares oferecerão música ao vivo, a partir das 14h30.

Além disso, a programação conta com uma apresentação do embolador e repentista Manoel do Côco, que junto com Magnus dos Teclados, fará um momento

de descontração com a torcida no centro do gramado, às 15h30. Os eventos estão programados para serem encerrados às 16h20. A Polícia Militar reservou um efetivo de 500 policiais para o dia da decisão do estadual. Apesar de ser um jogo de uma só torcida, o comando do policiamento está se preparando para a festa que pode haver ao término da partida, caso o ABC seja campeão. Apesar de não ser confirmado pela direção do clube, a PM confirma a informação de que haverá show da banda Grafith em trio elétrico na comemoração do 51º título estadual do alvinegro.

Arbitragem

A arbitragem da final do estadual foi definida ontem pela Federação Norteriograndense de Futebol (FNF). O árbitro principal será Ítalo Medeiros, sendo assistido por Eduardo Neves e Ubiratan Viana.

AMÉRICA

Diretoria define amistosos

Em preparação para o campeonato Brasileiro da Série B, que para o clube terá início no dia sete de maio diante do Bahia, em Salvador, o América anunciou ontem dois amistosos nos próximos dias. O primeiro deles será na terça-feira, diante do Asseplan. O jogo será às 15h30, no CT Abílio Medeiros. O compromisso contará com a presença do técnico Ruy Scarpino, que irá observar os atletas. O próximo desafio será no dia do Trabalhador, contra o ABC, no Machadão.

Sobre a contratação do meia Sandro, a assessoria de comunicação do América informou que

o resultado do exame de ressonância magnética solicitado pelo clube para saber se o atleta tem alguma lesão mais grave, deve ficar pronto hoje para ser analisado pelo departamento médico do clube.

Mas o assunto ontem à tarde no CT do América era sobre a invasão de um grupo de homens ao terreno do clube ontem pela manhã. Os responsáveis pela ação derrubaram a cerca do local e plantaram algumas árvores. De acordo com a assessoria de imprensa do clube, os homens não fazem parte de qualquer movi-

mento a favor da conquista da terra. "O intuito dessas pessoas era aproveitar o período das chuvas para colher, porém, o terreno é propriedade particular", finalizou. A assessoria ainda informou que os envolvidos são moradores das imediações do Centro de Treinamento do clube.

Ao tomar conhecimento da situação, a diretoria fez um boletim de ocorrência na 1ª Delegacia de Polícia de Parnamirim e a sua administração espera que a situação se normalize o mais rápido possível e de forma pacífica para que se realize a limpeza do local.

Série B

Sendo o único representante do Rio Grande do Norte no Campeonato Brasileiro da Série B em 2010, a diretoria americana, composta pelo presidente José Maria Figueiredo e pelo diretor de futebol Álvaro Gouveia, viaja para a cidade de São Paulo, onde participará de uma reunião hoje, na sede do Clube dos 13, para tratar de interesses dos clubes que disputam o Campeonato Brasileiro de futebol nas séries A e B.

De São Paulo, o presidente seguirá para o Rio de Janeiro, onde encontrará com o vice-presidente, Clóvis Emídio, para participarem de outra reunião na próxima segunda-feira, desta vez na sede da Confederação Brasileira de Futebol (CBF). O tema desta reunião também será a competição que se iniciará no início do mês de maio.

Eduardo Maia/DN/D.A Press



Jogo treino da terça-feira já será sob comando de Ruy Scarpino