

# DIÁRIO de NATAL

QUARTA-FEIRA Natal, 14 de abril de 2010

www.diariodenatal.com.br

R\$ 1,00

FUNDADOR DOS DIÁRIOS ASSOCIADOS: ASSIS CHATEAUBRIAND

## apreensão CARROS DE LUXO E CRACK



A PF DESBARATOU UMA QUADRILHA, ONTEM, EM SÃO GONÇALO DO AMARANTE. COM OS BANDIDOS FORAM APREENDIDOS 4 CARROS DE LUXO, CELULARES, BALANÇAS DE PRECISÃO, DINHEIRO, ARMAS E 30,9 KG DE CRACK. PÁGINA 12

# O QUE FAZER COM ELA?

## GAROTA DE 14 ANOS ATERRORIZA PARNAMIRIM



Mesmo depois de ter sido apreendida duas vezes, uma acusada de latrocínio e outra de furto, uma adolescente de 14 anos continua solta e ameaçando moradores e comerciantes de Rosa dos Ventos. Polícia não sabe mais o que fazer. PÁGINA 8

## transferência PIONEIRA

Famílias que moram em áreas de risco e serão transferidas do pParque das Dunas vão escolher o bairro onde morar. A partir daí, a prefeitura vai atrás da moradia no valor de R\$ 20 mil. Iniciativa é inédita no Brasil. PÁGINA 12

## camisinhas GRÁTIS

Os motéis de Natal serão obrigados a disponibilizar preservativos gratuitamente para seus clientes. A lei já foi publicada no Diário Oficial, mas falta a regulamentação. PÁGINA 14

## EMPREGO

PREVISÃO DE 263 NOVAS VAGAS PARA DIA DAS MÃES

A Associação Brasileira de Empresas de Serviços Terceirizáveis e Trabalho Temporário (Asserttem) divulgou a estimativa para a demanda do comércio varejista no Rio Grande do Norte para o 2º período mais lucrativo do ano para o setor. PÁG. 6

## aqui faltam corpos...

Ana Amaral/DN/D.A Press



## ... e aqui faltam covas

Ana Amaral/DN/D.A Press



É proibido morrer em Natal. Os cemitérios estão lotados. No Bom Pastor 2 (D), os corpos são enterrados em covas improvisadas. Por outro lado, há três anos o cemitério do Planalto está pronto, mas não funciona devido à falta de licença ambiental. PÁGINA 9



Fábio Cortez/DN/D.A Press

## Dois secretários são exonerados e Padre Nunes pede para sair

Ana Tânia Sampaio, da Saúde, e Augusto Viveiros, do Planejamento, estão fora da equipe de Micarla. Padre Nunes (foto), da Educação, alegou conflitos com a Lei Canônica

## LOTERIA

Mega-Sena  
sorteia R\$ 19  
milhões

A Mega-Sena tem um prêmio de R\$ 19 milhões no concurso 1170, que será realizado nesta quarta-feira, em Três Lagoas (MS), a partir das 20h. O valor renderia quase R\$ 100 mil por mês, se aplicado na poupança. No mercado imobiliário o prêmio permitiria a compra de 95 apartamentos de classe média. No último concurso da Mega-Sena, realizado no sábado (10), foi pago o maior prêmio individual da história para o estado do Paraná. O sortudo, da cidade de Tupassi, levou sozinho R\$ 46,2 milhões. Ele ainda não compareceu a uma agência da CAIXA para retirar a bolada e tem o prazo de 90 dias para isso. As apostas na Mega-Sena custam R\$ 2 (aposta mínima) e podem ser feitas até as 19h (horário de Brasília) em qualquer casa lotérica credenciada.

## COMDICA

Novos  
conselheiros  
tomam posse

Os novos conselheiros do Conselho Municipal dos Direitos da Criança e Adolescente (Comdica) tomaram posse na tarde de ontem. A presidente da entidade para a gestão 2010-2012 é Keila de Albuquerque Lopes Moreira, coordenadora do Instituto Ponte da Vida. O conselho funciona de forma paritária e é formado por representantes das entidades não-governamentais e do poder executivo.

## Índice

economia	06
idades	08
muito	20
televisão	22
famosos	23
brasil	16
mundo	17
opinião	18
esportes	32

## otempo hoje

## NATAL //

Nublado a parcialmente nublado com chuva fraca.

## RIO GRANDE DO NORTE //

Nublado a parcialmente nublado. Chuva fraca no leste, pancadas de chuva isoladas e possíveis trovoadas nas demais áreas.

## tábua de marés

04:21	↑ 2,3
16:36	↓ 2,3
10:04	↑ 0,3
22:17	↓ 0,3

## LUA nova

## PF faz maior apreensão de crack este ano no estado

## Quadrilha é composta por quatro jovens que agiam na Grande Natal em veículos de luxo

A Polícia Federal no Rio Grande do Norte desbaratou na tarde de ontem, na Comunidade Santo Antonio, em São Gonçalo do Amarante, uma quadrilha composta por dois potiguares, um paulista e um matogrossense e apreendeu 30,9 kg de crack. Esta foi a maior apreensão da droga feita pela PF este ano no Rio Grande do Norte. Com os acusados, foram encontrados ainda R\$ 10.850 reais em espécie, duas balanças de precisão, 10 celulares, duas pistolas 380, 21 cartuchos de igual calibre e quatro veículos de luxo: um land rover, um audi, uma S10 e um pólo.

Por volta das 14h, agentes da Delegacia de Repressão a Entorpecentes (DRE) investigavam a informação de que um corretor de imóveis de 28 anos, residente no Barro Vermelho, estaria traficando drogas e abastecendo a Grande Natal. Ainda segundo a denúncia, o suspeito costumava, durante os seus deslocamentos, se revezar em dois carros de luxo e que ainda nesta semana estaria recebendo um carregamento

vindo de outro estado.

Durante as investigações, a PF descobriu também que o suspeito agia em parceria com um auxiliar de marceneiro, 25 anos, residente em São Gonçalo do Amarante. Os policiais então passaram a acompanhar os passos da dupla e foram surpreendidos quando o corretor chegou na casa do auxiliar de marceneiro, desta feita utilizando um novo veículo, uma S10, acompanhado de mais dois homens, um frentista e um mecânico, ambos de 27 anos. O carro foi estacionado na garagem e nesse momento os agentes fizeram a abordagem.

Durante a busca, inicialmente, foi encontrada uma pequena porção crack e uma trouxinha de maconha, além de dinheiro, vários celulares e uma pistola. Os homens então passaram a ser preliminarmente entrevistados e causou desconfiança o fato do condutor da S10, que disse ser frentista e residente em Mato Grosso, não ter apresentado uma história convincente sobre a sua presença no RN.

## Desmonte

Assim, todos foram conduzidos para a Superintendência da PF onde a S10 foi parcialmente desmontada e pouco tempo depois, imersos em bexigas coloridas e escondidas dentro do tanque de combustível, estavam 60 pacotes contendo



Droga era transportada em bexigas no tanque de combustível dos carros

do crack. Os acusados então receberam voz de prisão e passaram a ser autuados em flagrante. Enquanto isso acontecia, uma outra equipe policial, de posse de mandados de busca e apreensão, se deslocava para as residências dos suspeitos presos e aqui residentes, ocasião em que o restante do material

utilizado para a prática criminosa foi arrecadado. Os acusados estão recolhidos à carceragem da PF onde deverão permanecer à disposição da Justiça e vão responder por infração à Lei 11.343/06. Com a operação, sobe para mais de 54 kg a quantidade de crack apreendida este ano no estado.

## EDUCAÇÃO

## Seminário sobre violência começa hoje

A Secretaria de Estado da Educação dará início logo mais, às 8h30, o Seminário de Sensibilização para Educadores na Prevenção à Violência. O evento acontece no auditório Angélica Moura e tem o objetivo de mobilizar os diversos segmentos da comunidade para o enfrentamento coletivo à problemática da violência e das drogas no contexto escolar a fim de construir uma rede de educação para a paz.

O evento, realizado em parceria com o Instituto Vida e Esperança, é destinado a professores, diretores de escolas, técnicos em educação e comunidade em geral. A abertura contará com a apresentação do professor, poeta cordelista e compositor José Aeci. A programação

prossegue com mesa redonda "Educar para Prevenir a violência é promover uma Educação para a Paz", com a participação de João Dantas Pereira (UFRN) e Raimundo Silvio Dantas Filho (promotor do Ministério Público).

A partir das 14h, haverá apresentação das ações do Núcleo Estadual de Educação para Paz (NEEP) e do Conselho Estadual de Promoção Paz Nas Escolas. O seminário será concluído amanhã, com a realização de mesa redonda "Papel social e educacional das ONGs no combate a Violência", com Patrícia Carla Melo de Medeiros e de Ildete Mendes (presidente da rede estadual de Combate a Violência do RN e da ONG Canto Jovem).



Evento, destinado a educadores, vai debater a cultura de paz nas escolas

# O dia das saídas

**Secretários de Saúde e de Planejamento de Natal são exonerados e Secretário Estadual de Educação entrega pasta**

Jussara Correia

jussaracorreia.rn@dabr.com.br

**M**ais mudanças no secretariado da prefeita Mícarla de Sousa (PV). Desta vez, deixam a administração os titulares das pastas da Saúde, Ana Tânia Sampaio, e de Planejamento, Augusto Viveiros. A decisão foi tomada no início da tarde de ontem após uma conversa da gestora com os dois.

Informações de bastidores são de que o motivo da exoneração foram as cobranças por resultados que a prefeita fez durante a última reunião de secretariado, realizada na semana passada. No dia seguinte os dois auxiliares manifestaram interesse em entregar seus cargos e discussões públicas, através da imprensa, deixaram a prefeita irritada. Os dois ficam em suas pastas até sexta-feira, quando devem ser anunciados os novos secretários.

Mícarla declarou, através da assessoria de imprensa, que foi uma decisão difícil, tendo em vista que os dois secretários fazem parte de sua "cota pessoal". Segundo a as-

essoria, Viveiros agradeceu e se colocou à disposição para continuar ajudando, mesmo fora da administração. O mesmo foi dito pela secretária Ana Tânia, que, através do seu Twitter, garantiu que irá se pronunciar sobre o fato na sexta. Entre os nomes cotados para assumir a Saúde está o do vereador e médico Enildo Alves (PSB). Para a Secretaria de Planejamento irá Antônio Luna, que atualmente está na Secretaria da Copa.

Além dessas mudanças, alterações recentes foram feitas em mais três pastas. Kelps Lima deixou a Secretaria de Mobilidade Urbana para se candidatar a deputado estadual; Rosy de Sousa saiu da Assistência Social para ficar a disposição do PV e Diana Motta deixou a pasta da Habitação, também para ser candidata a deputada, no Distrito Federal. Devem ocupar os cargos o professor Rivaldo Fernandes (Habitação), o ex-vereador de Mossoró e ex-presidente da Codern, Renato Fernandes (Semob) - indicação do deputado federal João Maia (PR) -, e Alcedo Borges Junior (Semtas).

Outras secretários que devem sair da administração em breve são Elias Nunes, da Educação, e Roberto Lima, da Administração. A prefeita também vai nomear um novo titular da Secretaria de Relações Interstitucionais e de Governança Solidária, já que Iracy Azevedo pediu exoneração.

Padre Nunes disse que não sofreu pressão da igreja, mas a instituição entende que o volume de atribuições de um secretário

estadual poderia prejudicar sua atuação religiosa. "Tomei essa decisão sem mágoas, por obediência à igreja. Se eu pudesse voltar à Terra mil vezes, seria padre em todas elas", declarou. Procurado pela reportagem do Diário de Natal, na última segunda-feira, o padre negou que deixaria o cargo. "Confesso, de coração, que naquela hora eu não havia decidido nada. Mas depois vi que a decisão estava nas minhas mãos", afirmou.

O sacerdote enviou ao gover-

nador uma carta, pedindo exoneração e em um dos trechos agradece o convite e diz que o aceitou porque acredita na atual gestão "Confio na capacidade do senhor, governador, um homem ético e comprometido com as pessoas, e que saberá fazer muito pela educação no nosso estado, apesar das dificuldades históricas que esse setor sempre enfrentou. Obedeço à Igreja porque ela é minha própria vida; e negar a sua orientação é negar a minha própria fé", declarou.

Lei Canônica foi apontada como motivo pelo pároco Antônio Nunes

Lei Canônica foi apontada como motivo pelo pároco Antônio Nunes

Lei Canônica foi apontada como motivo pelo pároco Antônio Nunes

Lei Canônica foi apontada como motivo pelo pároco Antônio Nunes



Carlos Santos/DN/D.A. Press



D. Luca/DN/D.A. Press

Briga pela imprensa foi uma das razões de Mícarla de Sousa, já que ela havia cobrado integração da equipe em reunião

## Enildo pode suceder Ana Tânia

Com a saída de Ana Tânia Sampaio da Secretaria de Saúde, um dos nomes cotados para assumir o cargo é o do vereador Enildo Alves (PSB). Na tarde de ontem, boa parte dos vereadores se mostraram favoráveis a tal possibilidade.

## Líder critica trocas constantes

O vereador Enildo Alves (PSB), líder da prefeita na Câmara, demonstrou insatisfação com as atitudes de Mícarla, ao exonerar os titulares das Secretarias de Saúde e de Planejamento. "Em seu 16º mês de mandato, Mícarla já mudou o secretário de Saúde quatro vezes. Isso preocupa, pois é a

Caso isso venha a se concretizar, quem assume o lugar de Enildo é Rejane Oliveira (PMDB), suplente da coligação a qual faz parte. Enildo Alves já foi secretário de Saúde na última gestão de Wilma de Faria (PSB) como prefeita. Na

época, Enildo foi responsável pela implantação do Serviço de Atendimento Móvel de Urgência (Samu). Mesmo diante das especulações, o vereador disse que ainda não foi convocado para nenhuma conversa nesse sentido.

área que menos avançou. Vai ser difícil ela encontrar um nome do nível de Ana Tânia", disse. Sobre a saída de Augusto Viveiros, Enildo afirmou que o secretário já havia demonstrado preocupação, tendo em vista que as despesas do município têm aumentado, e a receita caído. O vereador tam-

bém falou do fato de ter continuado na liderança da prefeita na Câmara, mesmo depois da votação do auxílio transporte, que segundo ele, o deixou constrangido. "Não entreguei o cargo porque acredito no governo de Mícarla, mas essa administração tem que deslanchar", completou.

## Padre fica apenas uma semana no cargo

Uma semana após ser anunciado como secretário de Educação do estado, o padre Antônio Nunes pediu exoneração do cargo. A principal razão, segundo o sacerdote, é o respeito à Lei Canônica, tendo em vista que ele é pároco da comunidade de Neópolis e de acordo com o Código de Direito Canônico de 1983, fica proibido de assumir cargos públicos. No entanto, o padre já trabalhou como secretário da Juventude, no município de São Gonçalo do Amarante, foi assessor parlamen-

tar do ex-prefeito Carlos Eduardo Alves (PDT) e ocupou um cargo no Meios, órgão ligado ao governo. Com a saída de padre Nunes reassume o cargo de secretário estadual de Educação, Otávio Augusto de Araújo Tavares, que sucedeu Ruy Pereira na pasta no início de fevereiro. Ruy morreu em acidente automobilístico no dia 11 de fevereiro.

Padre Nunes disse que não sofreu pressão da igreja, mas a instituição entende que o volume de atribuições de um secretário

estadual poderia prejudicar sua atuação religiosa. "Tomei essa decisão sem mágoas, por obediência à igreja. Se eu pudesse voltar à Terra mil vezes, seria padre em todas elas", declarou. Procurado pela reportagem do Diário de Natal, na última segunda-feira, o padre negou que deixaria o cargo. "Confesso, de coração, que naquela hora eu não havia decidido nada. Mas depois vi que a decisão estava nas minhas mãos", afirmou.

O sacerdote enviou ao gover-

nador uma carta, pedindo exoneração e em um dos trechos agradece o convite e diz que o aceitou porque acredita na atual gestão "Confio na capacidade do senhor, governador, um homem ético e comprometido com as pessoas, e que saberá fazer muito pela educação no nosso estado, apesar das dificuldades históricas que esse setor sempre enfrentou. Obedeço à Igreja porque ela é minha própria vida; e negar a sua orientação é negar a minha própria fé", declarou.

Fábio Cortez/DN/D.A. Press



Lei Canônica foi apontada como motivo pelo pároco Antônio Nunes



FLÁVIA URBANO  
flaviaurbano.rr@dabr.com.br

# Observatório DN

## Só barulho

Ao tomar conhecimento da exoneração da secretária de Saúde Ana Tânia Sampaio, a presidente do Sindicato dos Servidores Públicos Municipais de Natal (Sinsinat), Soraya Godeiro, que recentemente apareceu na propaganda oficial da prefeitura de Natal elogiando a adoção de medidas em favor dos servidores encaminhou e-mail afirmando que "o SUS municipal está em luto!" e anunciando mobilização numa "moção de repúdio" durante a realização da III Conferência Municipal de Saúde Mental, que está sendo realizada no CEMURE. Em nota en-

caminhada depois, assinada pelo Sinsinat, é feita a ressalva de que a prefeita Micarla de Sousa (PV) tem autonomia para exonerar e nomear, "mas causa-nos preocupações com os rumos da saúde pública em Natal".

O fato é que Micarla tomou as rédeas da situação. Dois de seus auxiliares descumpriram regras anunciadas por ela durante a última reunião. E a insatisfação em relação aos dois não é de agora. Desde a semana passada, vereadores já contavam em oito o número de secretarias que terão mudança de comando.

● O deputado federal João Maia (PR) tem propagado que a união PR, PV e PMDB foi a "solução possível" e uma maneira de evitar a adesão do deputado federal Henrique Eduardo Alves (PMDB) à senadora Rosalba Ciarlini (DEM). Assim, quer convencer o governador Iberê Ferreira de Souza (PSB) que o PR fez um esforço para evitar defecções.

● Por sete votos a seis a Câmara Municipal de Mossoró derrubou o veto da prefeita Fafá Rosado (DEM) ao projeto de autoria do vereador Layre Rosado (PSB) que autoriza a Prefeitura de Mossoró a conceder fardamento gratuito aos alunos da rede municipal de ensino.

● Logo mais às 8h, o deputado fe-

deral Felipe Maia (DEM) participa de entrevista no Repórter Brasil, da TV Brasil, junto com o professor de direito e representante do Movimento pela Moralização dos Concursos, Wilson Granjeiro, sobre projeto de sua autoria determinando que os editais dos concursos públicos elaborem cronogramas de etapas e resultados.

● Quem vai proferir palestra durante o 12º Congresso das Nações Unidas sobre Prevenção ao Crime e Justiça Criminal, que está sendo realizado em Salvador, é o juiz federal potiguar Walter Nunes.

● Engenheiro Sérgio Pinheiro, que comandou a Urbana entre 1999 e 2002, toma posse na presidência da Caern, hoje, às 9h.

### É ele

Em Mossoró, a oposição à senadora Rosalba Ciarlini (DEM, foto) tem propagado aos quatro cantos da cidade a seguinte teoria: "se não gosta dele, não vote nela". Uma referência clara e direta ao marido da candidata ao governo, o ex-deputado estadual Carlos Augusto Rosado. Na realidade, uma suposta interferência de Carlos Augusto nas decisões administrativas de Rosalba é falada desde que ela ingressou na vida pública.



Fábio Cortez/DN/D.A. Press

### Transparência

Antes de seguir para São Paulo, o governador Iberê Ferreira de Souza (PSB) deixou assinado um decreto conferindo à Secretaria Estadual de Planejamento (Seplan) plenos poderes para reformular integralmente o Portal da Transparên-

cia do governo. O objetivo é aprimorar o site, ampliar a quantidade de informações nele disponibilizadas e dotá-lo de uma linguagem mais acessível e menos financeira. Atualmente, o Portal encontra-se desatualizado e pesquisar informações exige muita paciência.

### Reações

Não foi do vereador Paulo Wagner (PV) a primeira reação à formação do bloco PV, PR e PMDB, ao repercutir afirmação da prefeita Micarla de Sousa (PV) de que a construção da aliança foi "tranquila". Horas antes, pelo Twitter, o marqueteiro de

Rosalba Ciarlini, Arturo Arruda, postou as seguintes observações em resposta a um seguidor: "sabido é sinônimo de 'esperto' e não de inteligente..." e "primeiro vamos descobrir quem é sabido na coligação PV, PR e PMDB. Depois a gente procura no resto do estado..."

# O retorno de Fernando Lucena

**Suplente assumiu ontem vaga de Júlio Protásio que deixou a CMN para comandar secretaria**

Jussara Correia  
jussaracorreia.rr@dabr.com.br

O Partido dos Trabalhadores (PT) ganhou ontem um assento na Câmara Municipal de Natal. Retornou à Casa o vereador Fernando Lucena, que ocupa a vaga deixada pelo vereador Júlio Protásio (PSB), licenciado do cargo para assumir a Secretaria Estadual de Esportes. Na ocasião, Lucena ratificou algumas posições defendidas durante seu mandato anterior, que terminou em dezembro de 2008, e disse que fará um embate político, porém sem radicalizar. O vereador foi bem recebido pelos demais parlamentares, que num clima de descontração, afirmaram que Lucena vai "incendiar" os debates na Casa. O retorno do vereador foi prestigiado pelo deputado estadual Fer-

nando Mineiro (PT) e o ex-presidente do diretório estadual do partido, Gerlado Pinto.

Em seu primeiro pronunciamento, o vereador já deu sinais de como será seu mandato. "Vou travar uma luta. A figura pública que ganha dinheiro do povo e não atende os interesses do povo, esse eu vou para cima. Vim para representar os mais pobres e não a elite. Queremos que a cidade melhore e vamos cobrar isso. É o papel do PT e da oposição. Essa vaga não é de Lucena, é do partido e eu volto para honrar esse mandato", declarou. Para isso, o vereador disse que irá resgatar

alguns projetos, que, segundo ele, não teve "chance" de levar a diante e pretende propor novas leis para a cidade.

Sobre o retorno do PT, partido que estava sem representação na Casa, Lucena disse que pretende fortalecer a oposição, mas fará isso com os "pés no chão". "Não vou ser contra a população. Os projetos que forem bons para a cidade, eu votarei a favor", declarou.

Entre os gestos de boas vindas

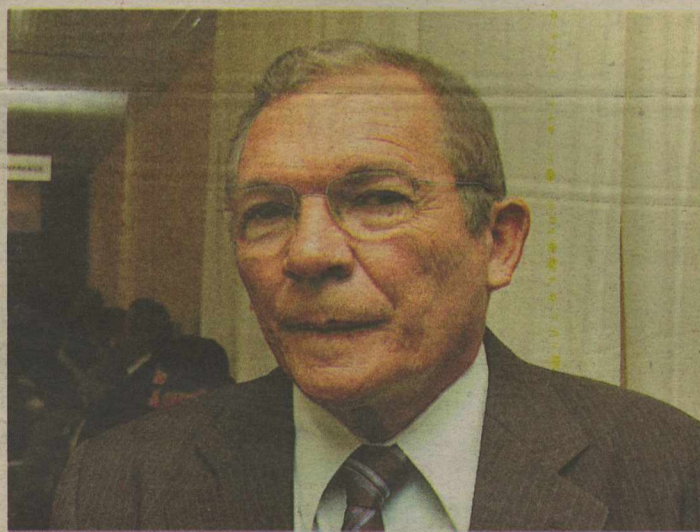

Ana Amaral/DN/D.A. Press

**Vereador petista disse que fará oposição à prefeita Micarla "sem radicalizar"**

dos parlamentares, um dos que mais chamou atenção foi o do vereador Ney Lopes Junior (DEM), integrante de um dos partidos que fazem oposição acirrada ao governo Lula. Entre uma provocação e outra, Lucena disse que possui adversários políticos e não inimigos pessoais. "Eu aprendi no PT que não lutamos contra pessoas", afirmou. Para o vereador Aquino Neto (PV), o retorno de Lucena será positivo e os debates ficarão no campo das ideias. "Ele é um amigo pessoal e na vida pública sempre foi correto. Sei que ele vai defender as

boas causas. Esse debate vai ser bom para Natal", afirmou.

Os vereadores aproveitaram a ocasião para se despedir de Júlio Protásio, que esteve na Casa ontem para se licenciar. Para o vereador Ehildo Alves (PSB), a escolha do governador Iberê Ferreira de Souza (PSB) honra a Câmara Municipal. "Na hora em que um membro desta Casa é convocado para um cargo desses, todos nós ficamos felizes", disse. A vereadora Júlia Arruda, nova líder do PSB na Casa, disse que o convite de Iberê valoriza a bancada e facilita o acesso junto ao governo.

### VICE

## GENILDO ELOGIA LARISSA

Continuam as especulações em torno de um vice para compor a chapa do governador Iberê Ferreira de Souza (PSB). Entre os nomes que têm sido lembrados, o da deputada Larissa Rosado (PSB), reconduzida à liderança do Governo na Assembleia, continua a ser citada. O secretário-geral do diretório estadual do PSB, Genildo Pereira, afirmou que não tem participado de reuniões para definição do vice, mas afirmou que Larissa é uma possibilidade válida. "É uma jovem política talentosa e que orgulha muito o PSB. Na eleição de 2008 ela disputou o cargo de prefeita em Mossoró e fez uma campanha positiva, teve um bom desempenho. Mas Larissa é uma pessoa com capilaridade política que vai além de Mossoró. A presença do seu mandato está em várias regiões", afirmou Genildo que não afasta a possibilidade de uma avaliação em torno do nome da deputada. Além de Larissa, foram cogitados os nomes da esposa do deputado João Maia (PR), Fernanda Maia, hipótese afastada em virtude da aliança firmada entre PR, PMDB e PV. A deputada Márcia Maia (PSB) também foi lembrada, mas afastou a possibilidade.



ALON FEUERWERKER  
alonfeuerwerker.df@dabr.com.br

## Nas entrelinhas

# A armadilha do cronômetro

*Está na hora de mobilizar toda a inteligência do Itamaraty e toda a perspicácia político-sindical de Lula. Até para não comprometer o projeto de o Brasil alcançar uma vaga permanente no Conselho de Segurança da ONU*

O presidente Luiz Inácio Lula da Silva talvez precise usar as conhecidas habilidades sindicais para encontrar uma saída diplomática que, ao mesmo tempo, preserve a soberania brasileira na definição das relações bilaterais com o Irã e impeça o Brasil de escorregar para o isolamento político planetário.

Amá notícia aqui é o assunto ser extremamente complexo e delicado. A boa notícia é Lula ter (pelo menos) sete vidas. Ele tem como achar um jeito de sair bem. Aliás, o discurso brasileiro sofre um ajuste fino desde que Hillary Clinton passou por Brasília.

A partir de lá, no começo discretamente, a diplomacia brasileira e o presidente começaram a deixar claro que vão com Teerã só até certo ponto. Se forem removidas as

camadas de retórica, percebe-se o esforço de Lula no assegurar a Washington que não vai dar um cheque em branco para Mahmoud Ahmadinejad.

Escrevi aqui outro dia sobre a necessidade de um upgrade na posição brasileira. E o ambiente no Itamaraty é exatamente este: os diplomatas quebram a cabeça em busca de uma solução boa o suficiente para não nos deixar mal nem com uns nem com outros. Há inclusive certa tensão entre o gabinete presidencial e a chancelaria. Mas nada que uma bela saída final não resolva.

Lula precisa do troféu para exibir, como prova de que "não se dobrou aos americanos". Mas tampouco pode embarcar numa aventura de braços dados com Ahmadinejad. A solução ótima será o Irã aceitar o monitoramento internacional e as medidas já propostas por franceses e russos, para garantir ao mundo o caráter pacífico do programa nuclear persa. Seria uma vitória maiúscula de Lula. Mas ela parece por enquanto distante.

Há outro componente, mais obscuro, no imbróglio. A teimosia iraniana é útil ao governo brasileiro quando nos dá uma plataforma para denunciar o militarismo dos grandes, um biombo discursivo a encobrir nossas próprias ambições nucleares.

Uma coisa é debater se o Brasil precisa ou não da bomba. Pe-

Na busca do troféu, o presidente precisará escapar ainda da armadilha do cronômetro. O ritmo do ajuste da posição brasileira deve estar sincronizado com russos e chineses. É visível que os Estados Unidos nos consideram ator secundário da peça. Mas estão empenhados *full time* em atrair Moscou e Pequim para um acordo que coloque limites ao programa nuclear dos aiatolás.

O risco é ficarmos pendurados no pincel. E se chineses e russos chegam a um acerto com os americanos? O que faremos? Vamos aderir na 25ª hora? Ou vamos "marcar posição", num repeteco do constrangimento hondurenho? Parece óbvio que nem russos nem chineses vão deixar de fechar um pacto com os Estados Unidos só para serem solidários a nós.

Está na hora de mobilizar toda a inteligência do Itamaraty e toda a perspicácia político-sindical de Lula. Até para não comprometer o projeto de o Brasil alcançar uma vaga permanente no Conselho de Segurança da ONU.

### EUA consideram o Brasil ator secundário na peça

noso. Mais fácil é defender o direito de o Brasil desenvolver energia nuclear da maneira que melhor lhe convier. Essa segunda linha é propagandisticamente boa, pois evita o debate no mérito.

Lula domina bem a técnica de radicalizar em público e buscar um meio-termo em privado. Tipicamente sindical. É justamente disso que se trata agora.

### Peça ausente

Há forte resistência no governo a assinar o protocolo adicional do tratado de não proliferação (TNP) de armas nucleares. O argumento para não assinar é a defesa da soberania tecnológica do país, pois o texto prevê poderes totais de inspeção à Agência Internacional de Energia Atômica.

Argumentam ainda que a Constituição brasileira já proíbe fabricar a bomba.

Mas será que essa recusa não compromete nosso projeto de integrar permanentemente o Conselho de Segurança da ONU?

Especialmente porque, segundo nossos líderes, não queremos mesmo ter armas nucleares. Ou seja, vamos brigar com os principais países do mundo porque não aceitamos que uma agência multilateral verifique como estamos cumprindo os compromissos por nós assumidos. Apesar de estarmos cumprindo, religiosamente.

Qual é a lógica nisso? Falta alguma peça para completar o quebra-cabeças.

# PMDB quer mudar rumos

**Partido aliado entende que comando da campanha de Dilma Rousseff precisa rever roteiros**

Tiago Pariz  
tiagopariz.df@dabr.com.br

Alguns setores do PMDB estudam pedir mudanças nos rumos no comando da campanha da pré-candidata petista ao Planalto, Dilma Rousseff. Integrantes do partido da base consideram que, depois dos primeiros roteiros de viagem terem sido contestados pela oposição e por aliados, a ex-ministra se viu diante de um novo desafio de articulação ao escolher o Ceará como a segunda parada neste momento pré-eleitoral. No fim da semana passada, a campanha decidiu que ela faria uma visita de dois dias a Juazeiro do

Norte e a Fortaleza.

A aparição no estado foi vista como provocação pelo deputado Ciro Gomes (PSB-CE) e pelo governador Cid Gomes (PSB). O PT local tem ameaçado romper a aliança com os socialistas, numa tentativa de forçar a desistência de Ciro do páreo presidencial. Na semana passada, a prefeita de Fortaleza, Luizianne Lins (PT), reuniu-se com o ex-governador Lúcio Alcântara, hoje no PR, para instá-lo a sair candidato contra Cid.

O PT ameaça romper com o governador socialista porque, além de ser uma forma indireta de acertar Ciro, Cid resiste em abrir espaço para José Pimentel, ex-ministro da Previdência, concorrer ao Senado em sua chapa. O deputado Eunício Oliveira (PMDB-CE) é o candidato do governador. O convite do PT a Alcântara seria uma maneira de acomodar interesses regionais. O detalhe é que, em 2006, os petistas juntaram-



Ida da candidata ao Ceará foi vista por Ciro Gomes como provocação

se ao PSB para derrotar o então tucano e governador em busca de reeleição Lúcio Alcântara.

Outro ponto considerado espinhoso é que, em Juazeiro do Norte, Dilma apareceria ao lado do prefeito Manoel Santana (PT), alvo de uma CPI. Diante do potencial problema, a campanha decidiu cancelar a viagem. Mas, no sábado, depois de reunir-se com dirigentes da campanha, Dilma decidiu manter a visita a Fortaleza para receber o título de cidadã da capital na Câmara de Vereadores, um convite feito na época em que ela era ainda ministra, e reunir-se com o empresariado cearense.

Um parlamentar do PMDB defendeu a necessidade de a agenda da candidata levar em conta

uma negociação com os aliados para evitar esse mal-estar com o PSB no Ceará. "É preciso ouvir os aliados. Era bom que a assessoria dela negociasse tudo antes de bater o martelo para evitar ir a um lugar que está em pé de guerra", afirmou.

O líder do PMDB na Câmara, Henrique Eduardo Alves, contemporizou. Para ele, esse início de pré-campanha teve como lado positivo apresentar Dilma Rousseff ao eleitorado. Consequência ou não da pressão aliada, o fato é que na segunda-feira o comando de campanha da petista se reuniu no quartel-general da candidata, no Lago Sul, para discutir estratégias para os próximos movimentos da ex-ministra.

## ELEIÇÃO DF CÂMARA FLEXIBILIZA REGRAS

Em reunião na manhã de ontem, os distritais que compõem a Mesa Diretora da Câmara Legislativa do Distrito Federal (CLDF) decidiram flexibilizar as regras para as eleições indiretas e aceitar a candidatura das chapas que deixaram que cumprir exigências que até a semana passada eram entendidas como pré-requisito para o pleito. Com isso, sete concorrentes estão no páreo das eleições indiretas. Entre os pretendentes, permaneceram aqueles considerados mais fortes, como o governador em exercício Wilson Lima (PR), o advogado Luiz Filipe Coelho (PTB), o petista Antônio Ibañez, o distrital Aguinaldo de Jesus (PRB) e o ex-presidente da Codeplan Rogério Rosso (PMDB). Os deputados resolveram acatar o parecer da procuradoria-geral da Câmara, que orientava pela aceitação das candidaturas independentemente do prazo de filiação partidária ou da data de desincompatibilização. Pelo menos quatro concorrentes não obedeciam aos pré-requisitos exigidos na Legislação.

DÓLAR	EURO	BOLSAS	AÇÕES	POUPANÇA	CDB	OURO	INFLAÇÃO
1,7550 (▼ -0,96%) últimas cotações (em R\$) 13 / abril 1,7550 09 / abril 1,7720 08 / abril 1,7780	Turismo, venda (em R\$) 2,3830 (▼ -0,17%)	Bovespa - 1,12 ontem (em %) Dow Jones - 0,08	Telebrás + 10,06 que mais subiu Petrobras - 2,38	Taxa (%) 0,5143	Prefeido, 30 dias (em % ao ano) 8,88	Na BM&F, o grama (em R\$) 69,100 (▼ -0,14%)	IPCA do IBGE (em %) dezembro / 2009 +0,37 janeiro / 2010 +0,75 fevereiro / 2010 +0,78 março / 2010 -0,78

## NEGÓCIOS

ALEMÃES  
REFORÇAM  
POTENCIAL

Em visita ao Rio Grande do Norte desde domingo passado, o grupo de representantes do estado alemão Renânia-Palatinado reuniu-se ontem com o presidente da Federação das Indústrias do RN (Fiern), Flávio Azevedo. "O Rio Grande do Norte é um estado em ascensão, com expressivo potencial econômico e nessa visita percebemos amplas chances de cooperação", afirmou a vice-diretora da divisão de promoção econômica do Ministério da Economia, Transportes, Agricultura e Viticultura da Renânia, Cláudia Brillmann.

Na ocasião, Flávio Azevedo fez uma exposição sobre a economia potiguar e as possibilidades de intercâmbio com os empresários da Renânia. "O industrial alemão tem uma cultura que se mostra propícia à transferência de tecnologia, o que é muito importante para o Rio Grande do Norte", afirmou o presidente da Fiern.

Durante o encontro, cada um dos empresários da delegação apresentou o ramo de negócios das indústrias que representam. A Interpolymer, por exemplo, produz polímeros específicos, usados como matéria-prima em cosméticos, tintas, material de limpeza, esmalte e também são adicionados a concretos. Enquanto que o instituto RLP atua no desenvolvimento de pesquisa e produtos químicos que minimizem danos ao meio ambiente.

Essa foi uma das áreas nas quais se constatou a possibilidade de parcerias. O presidente da Fiern lembrou que a legislação brasileira que trata das exigências ambientais é uma das mais avançadas do mundo e, portanto, os empresários precisam de acesso a tecnologia que permitam o aprimoramento de processos de produção ambientalmente sustentáveis.

Outra área na qual poderá haver intercâmbio é na atividade voltada para a produção de energia renovável. Na Renânia, há uma escola técnica que desenvolve pesquisa e formação para profissionais voltados aos setores de energia eólica e solar.

Hoje, dando continuidade à agenda, os empresários e representantes da Renânia Palatinado, visitarão o Parque Eólico de Rio do Fogo, distante 80 km de Natal.

Mais de 200 empregos  
para o Dia das Mães

**Novas vagas temporárias no RN vão atender à demanda para a segunda melhor data de vendas do comércio**

A Associação Brasileira das Empresas de Serviços Terceirizáveis e de Trabalho Temporário (Asserttem) divulgou ontem a estimativa de contratação temporária para a demanda do comércio varejista com o Dia das Mães, segunda melhor data de vendas do ano. Segundo a entidade, a expectativa é que sejam abertas 26 mil novas vagas no país, 3.203 no Nordeste e 263 no Rio Grande do Norte.

De acordo com o presidente da Asserttem, o volume de temporários a serem contratados no país é 11% do que em 2009 e cerca de 10% deles devem ser efetivados. No RN, os possíveis 263 novos contratados representam 8,1% do total. No início deste mês, o Diário de Natal publicou uma reportagem

em que lideranças empresariais demonstravam suas expectativas com a data. O presidente da Associação de Lojistas do Natal Shopping, Gustavo de Macêdo, previa novas contratações. Já no Midway Mall, o presidente da associação de lojistas, Edmilson Teixeira, declarou que a procura por novos funcionários não seria alta, mas que o trabalho das lojas com suas equipes seria intensificado.

O superintendente da Câmara de Dirigentes Lojistas de Natal (CDL Nata), Aldemo Freire, já havia esclarecido que como, a capital potiguar não tem tradição de contratar temporários em outras datas promocionais que não seja o período do Natal, as novas vagas que surgirem não serão tão representativas.

## Perfil

Diretora de Comunicação da Asserttem, Jismália de Oliveira Alves revela que as vagas no comércio serão abertas principalmente para as funções de atendimento, crediário, vendas, repre-



Fábio Cortez/DN/D.A Press

sentação, promotor de vendas, fiscal de loja e fiscal de caixa. A remuneração média ficará em torno de R\$ 745, numa faixa que oscila entre R\$ 510 e R\$ 980, com direito a benefícios como vale-transporte e vale-refeição.

As mulheres representarão 45% das contratações temporárias. Segundo Jismália, 65%

das vagas deverão ser preenchidas por trabalhadores entre 18 e 39 anos. "Jovens em situação de primeiro emprego deverão representar 23% dos contratos", acrescenta. Ensino médio completo, criatividade, organização e bom relacionamento com o público são essenciais. Experiência anterior não é pré-requisito.

## APOSENTADOS

## Governo rejeita aumento acima de 7%

**Brasília** - A votação do reajuste dos aposentados que recebem mais de um salário mínimo deverá ficar para o final deste mês ou para o início de maio. O líder do governo na Câmara dos Deputados, Cândido Vaccarezza (PT-SP), tem-se reunido com líderes da base aliada em busca de um acordo para elevar o reajuste de 6,14%, previsto em medida provisória (MP), para 7%. Isso porque terminou sem acordo o encontro entre o ministro de Relações Institucionais, Alexandre Padilha, e líderes de partidos aliados na Câmara para definir o índice de reajuste real dos aposentados que ganham acima de um salário mínimo (R\$ 510). Parlamentares defendem um reajuste de 7,71%, como sugerido pelo próprio líder do governo no Senado, Romero Jucá (PMDB-RR),

mas o Executivo só aceita um reajuste de até 7%. "Além de 7%, não há possibilidade de prosseguirmos a negociação", afirmou Padilha, após almoço na casa do deputado Wilson Santiago (PMDB-PB).

**Índice já  
aprovado  
é de 6,14%**

O ministro deixou claro que, mesmo em ano eleitoral, o presidente Luiz Inácio Lula da Silva está disposto a vetar a proposta dos senadores, caso seja aprovada pelo Congresso. "Já vetamos outras vezes. Não temos medo", declarou o

ministro. O líder do PMDB na Câmara, Henrique Eduardo Alves, disse que o ideal agora é que Câmara e Senado definam um índice em conjunto para apresentar ao governo. O ministro do Planejamento, Paulo Bernardo, foi além: "Eu acho que o presidente vai vetar [aumento acima de 6,14%], mas eu não posso dizer pelo presidente. O nosso compromisso foi feito. Não achamos razoável simplesmente porque tem eleição aí todo mundo queira fazer grandes bondades". Bernardo reiterou a proposta do governo de garantir 6,14% de reajuste aos aposentados. "Nossa posição é essa. Eu não tenho condições de obrigar nenhum líder a fazer o que a gente acordou com as centrais", afirmou em resposta ao patamar de 7% defendido por líderes do governo.

Carlos Moura/CB/D.A Press



Padilha diz que governo "não tem medo" de negar o percentual

## ALIMENTOS

## FERRAMENTA PARA AVALIAR QUALIDADE

**Brasília** - O consumidor brasileiro contará com uma ferramenta útil para consulta de informações importantes sobre produtos in natura para consumo. Dados como propriedades dos alimentos, recomendações, índices de agrotóxicos, restrições e instruções para compra estarão disponíveis para consulta em equipamento inaugurado ontem, em um supermercado de Brasília, como parte do lançamento do projeto "Além do Rótulo". O projeto foi desenvolvido pela Empresa Brasileira de Pesquisa Agropecuária (Embrapa) em parceria com a Agência Nacional de Vigilância Sanitária (Anvisa), a Associação Brasileira de Supermercados (Abras), além de pesquisas feitas pela Universidade Federal do Rio de Janeiro e Universidade Católica de Brasília. Apesar de ser um projeto piloto, o sistema inaugurado na capital federal poderá ser implantado em outras redes de supermercados. Esse mesmo sistema estará disponível na internet no endereço [www.alemдорotulo.com.br](http://www.alemдорotulo.com.br).

## IDOSOS

## INFLAÇÃO CHEGA A 2,7% ATÉ MARÇO

**Rio de Janeiro** - O custo de vida para os idosos ficou 2,72% mais caro no primeiro trimestre deste ano. No último trimestre de 2009, o índice acumulou 0,86%. Nos 12 meses encerrados em março, o Índice de Preços ao Consumidor da Terceira Idade (IPC-3i) acumula alta de 5,33%, acima da taxa acumulada pelo Índice de Preços ao Consumidor Brasil (IPC-BR), que foi de 5,17% no mesmo período. Em comunicado divulgado hoje (13), a Fundação Getúlio Vargas informa que o resultado foi puxado pela alta nos preços dos alimentos, com destaque para as hortaliças e legumes (de 6,39% para 21,46%); tarifas de ônibus urbanos (de 0% para 10,93%); mensalidades de TV por assinatura (de 0,66% para 3,20%); empregados domésticos (0,79% para 4,51%); e dos gastos com médico e dentista (de 0,95% para 1,33%). Em queda aparecem itens como roupas (de 1,93% para -1,44%) e passagem aérea (de 7,83% para -23,25%), que também tem forte influência nos gastos das pessoas com mais de 60 anos de idade.



PedroM/DN/D.A Press

# FAT volta a ter lucro no início do ano

## Aquecimento do mercado aumenta receita de fundo criado para amparar trabalhador

Vânia Cristino  
vaniacristino.df@dabr.com.br

**D**epois de fechar 2009 com um deficit operacional de R\$ 1,8 bilhão — o primeiro registrado desde a sua criação, há 19 anos —, o Fundo de Amparo ao Trabalhador (FAT) obteve, no primeiro bimestre deste ano, um resultado operacional positivo de R\$ 5 bilhões. No mesmo período, a receita total chegou a R\$ 8 bilhões, 16% acima do registrado em 2009. Segundo o governo, a arrecadação aumentou devido ao aquecimento do mercado de trabalho: mais empresas passaram a contribuir para o PIS/PASEP, principal fonte de renda do fundo. Ao mesmo tempo, com o aumento do emprego, caiu o número de pessoas que precisaram sacar o seguro-desemprego, pago com recursos do fundo.

Pelos dados do Ministério do Trabalho, nos primeiros dois meses de 2009, sacaram o benefício 1,45 milhão de trabalha-

dores. No mesmo período deste ano, o número caiu para pouco mais de um milhão. "O aumento do saque no ano passado foi reflexo da crise financeira internacional, que atingiu o mercado de trabalho ainda no final de 2008", justificou o ministro do Trabalho, Carlos Lupi. Segundo ele, entre a saída do trabalhador do emprego e o pagamento de todas as parcelas do seguro, existe uma defa-

510. Em janeiro e fevereiro de 2009, o pagamento do seguro-desemprego custou R\$ 2,7 bilhões. No mesmo período deste ano, o gasto chegou a R\$ 3 bilhões. O aumento do desembolso foi compensado pelo aumento da contribuição das empresas. Com dinheiro em caixa, foi possível ao Conselho Deliberativo do FAT aprovar recursos novos para as linhas de crédito destinadas ao financiamento dos programas de geração de emprego e renda este ano.

## R\$ 8 bi

foi o valor que a receita atingiu no primeiro bimestre de 2010, 16% a mais sobre igual período de 2009

sagem que pode chegar a cinco meses. Daí, o impacto na conta do FAT se estender para os primeiros meses de 2009.

Mas mesmo caindo o número de trabalhadores que sacaram o seguro-desemprego, o desembolso do FAT aumentou por conta do aumento do salário mínimo, de R\$ 465 para R\$

### Costureiras

Para dar sustentação aos pequenos negócios, o FAT criou uma linha específica para o financiamento de equipamentos para costureiras e alfaiates, no valor de R\$ 40 milhões. Para a recuperação, implantação e ampliação de parques industriais em municípios de até 80 mil habitantes, foram alocados R\$ 200 milhões. O setor de turismo também conseguiu outros R\$ 200 milhões, que deverão servir de capital de giro para restaurantes e prestadores de serviço do setor de alimentação e bebidas. Programas lançados no ano passado, como o FAT Moto-Frete, começou com R\$ 50 milhões. Este ano serão mais R\$ 100 milhões.

## CITROËN

## RECALL DE 6.215 VEÍCULOS

Um problema no sistema de direção assistida dos modelos C4 Hatch e C4 Pallas, ambos fabricados pela montadora francesa Citroën, levou a empresa a convocar um recall em todo o país. Conforme se constatou, em caso de mau funcionamento do dispositivo, existe risco de o volante travar durante manobras rápidas, o que pode acarretar acidentes graves, dependendo da velocidade em que o veículo se encontra. "Como o defeito se dá no comando do sistema de direção, não há necessidade de intervenção mecânica no veículo. O reparo é feito apenas por meio do download de um novo software (no mecanismo de dirigibilidade)", informou a empresa, por meio de sua assessoria. Devem passar pelo recall 6.215 carros, sendo 4.942 C4 Pallas e 1.273 C4 Hatch.

O proprietário deve levar seu veículo a uma concessionária do grupo para reparo imediato do problema. A montadora constatou que os riscos são reais, sobretudo em casos de manobra de evasão. São os casos de uma curva rápida para desviar de um pedestre na rua ou de um animal ou ainda de objeto caído no asfalto. Os veículos com falhas foram produzidos entre 7 de abril e 2 de setembro do ano passado na unidade da montadora instalada nos arredores de Buenos Aires, capital da Argentina.

Os modelos que podem apresentar o problema têm chassis entre 9G533889 e AG518279. Entretanto, diz a empresa, há veículos que estão incluídos entre os intervalos desses chassis que não precisarão de reparo. Para saber se seu veículo precisa ou não ser levado a uma concessionária, o proprietário deve contatar a empresa por meio do Serviço de Atendimento ao Cliente (SAC), pelo telefone 0800-011-8088, ou por meio do site. Não existe prazo para o fim do recall. Segundo explicou a Citroën, o defeito no sistema de direção assistida dos modelos C4 Hatch e C4 Pallas foi constatado internamente, por meio de auditoria interna. "Não houve casos de acidente com consumidores. Mas, como existia o risco, convocamos o recall".



Citroën/Divulgação

Há risco de travamento do volante

# Aos 14, menina amedronta um bairro inteiro

**Moradores de Rosa dos Ventos revelam que já sofreram diversas ameaças da adolescente, inclusive de morte**

Paulo de Sousa

jpaulosousa.rn@dabr.com.br

Gabriela Olivar

gabrielaolivari.rn@dabr.com.br

**M**esmo depois de ter sido apreendida duas vezes em menos de dois meses, acusada de latrocínio (assalto seguido de morte) e furto, uma adolescente de 14 anos continua solta e aterroriza o bairro de Rosa dos Ventos, em Parnamirim, na região metropolitana de Natal. Moradores reclamam de ameaças da jovem, que, pela sensação de impunidade, impõe clima de tensão no local. O delegado Graciliano Lordão, da 1ª delegacia de Parnamirim, afirma que pediu à justiça que a adolescente fosse internada, mas o pedido ainda não teria sido contemplado.

Comerciantes e moradores do bairro, que, por medo de represálias, preferiram não se identificar, reclamam que a jovem tem amedrontado a muitos. "Quando passo por ela na rua, ela fica me encarando. Outra vez, ao passar com uma amiga, ela nos olhou e fez um sinal com a mão, como se fosse de uma arma, fingindo estar atirando na gente", diz uma das moradoras. Outro adolescente faz uma denúncia mais grave, ao contar que "ela vive dizendo por aqui que vai pegar uma estudante quando ela for para a escola e vai esfaqueá-la. E isso assim, do nada, sem motivo. Apenas porque ela se sente dona do pedaço. A mãe da menina ameaçada vive desesperada por aqui".

Segundo Graciliano Lordão, vários comerciantes o procuraram para fazer denúncias contra a garota. As queixas vão desde ameaças a pequenos furtos. Enquanto isso, ele mesmo não sabe o que

fazer, pois já apreendeu a adolescente por duas vezes, mas teve de liberá-la. A última vez, ocorrida na terça-feira da semana passada, a jovem teria tomado a mochila de uma estudante e roubado-lhe um aparelho celular, mas foi detida logo após o crime. Porém, após a autuação em flagrante, o delegado teve de liberá-la, por ser uma adolescente.

O titular da 1ª DP de Parnamirim lembra que o primeiro caso é ainda mais grave. A garota, juntamente com outra adolescente de 15 anos, foram acusadas de terem assassinado o borracheiro Aldécir da Costa Silva, de 55 anos, na Lagoa das Viúvas, no bairro de Santa Tereza, em 23 de fevereiro deste ano. "E ela confessou todo o crime, rindo e debochando do fato". Segundo o delegado, a dupla teria matado a vítima para lhe roubar uma moto Traxx e vendê-la a um traficante por R\$ 20. No mesmo dia, ambas foram liberadas.

Graciliano Lordão diz ter feito um pedido de internação temporária à justiça para a garota, uma vez que ela voltou a causar problemas, mas até então não teve notícias sobre o processo. A 2ª

Vara da Família de Parnamirim, onde transcorre o caso, informou, por meio da secretaria,

que, por se tratar de um processo envolvendo adolescentes, corre em segredo de justiça e nada sobre isso pode ser divulgado. O **Diário de Natal** não localizou a promotora Tatiana Kalina Macêdo, até o fechamento desta edição.

A promotora Isabelita Gomes Neto, da 1ª Vara, conversou com a reportagem e afirmou ter recebido a informação da ação da adolescente com "surpresa". "Pelas características, não seria difícil de lembrar, mas, nesse tipo de caso, com essa repercussão social, caberia uma internação provisória, com a privação de liberdade da adolescente autora da infração cometida, por pelo menos 45 dias", explica. "O Estatuto da Criança e do Adolescente permite a medida no transcorrer do processo judicial".

**Polícia pediu que ela fosse internada**



Em uma das vezes em que foi apreendida, acusada de latrocínio, garota (E) aparece ao lado de outra adolescente (D)



Intimidados pela menina, diversos comerciantes do bairro já chegaram a formalizar denúncias contra ela



# É proibido morrer em Natal

**Não há mais vagas em nenhum dos cemitérios públicos existentes na capital potiguar**

Andrielle Mendes

**E**m Natal, a falta de túmulos nos cemitérios públicos virou rotina e a saída encontrada por administradores de cemitérios e coveiros tem sido sepultar os corpos em locais improvisados. Diante da falta de vagas, vale até enterrar os corpos entre os túmulos e no pé dos muros. Somente no cemitério Bom Pastor 2, localizado no bairro de Bom Pastor, uma média de 2 a 3 mil corpos foram sepultados dessa forma. De acordo com o administrador do cemitério, Reginaldo de Souza Dantas, a situação se repete nos outros sete cemitérios da capital. Ele alerta que a situação é crítica no Bom Pastor 2, o cemitério mais novo da capital e que já completou 25 anos de uso.

Reginaldo estima que mais de 35 mil corpos tenham sido sepultados apenas no Bom Pastor 2 ao longo dos anos. "Nossa maior dificuldade é a falta de espaço. No Bom Pastor 2, estamos sepultando os corpos em locais improvisados. Quando alguém fala que quer enterrar um parente, a gente sempre dá um jeito e encontra um cantinho. O cemitério está lotado, mas a gente arruma um cantinho provisório", relata. Segundo Reginaldo, a ideia é transferir estes corpos depois que novos cemitérios forem construídos em Natal. Ele informa que são sepultados em média 45 a 50 pessoas por mês no Bom Pastor 2.

Um agravante para a super-



Situação é crítica no Bom Pastor 2 (E). Enquanto isso, o Planalto (D) foi construído há três anos, mas não funciona ainda

lotação dos cemitérios públicos é o fato do cemitério do Planalto não poder receber sequer um corpo. Ele foi construído há três anos justamente para atender a demanda reprimida da cidade. A razão por trás da proibição é que o equipamento público não possui licenciamento ambiental e foi construído fora dos padrões exigidos pela Secretaria Municipal de Meio Ambiente e Urbanismo (Semurb) - sem impermeabilização do solo nem proteção do lençol freático. Diante dos problemas, a Semurb se nega a emitir a licença ambiental e o cemitério, encarado como solução para o déficit de tú-

mulos, permanece com os portões fechados.

Segundo o secretário-adjunto de Serviços Urbanos de Natal, Flávio Fonseca, é justamente neste ponto que reside o maior impasse para a liberação. Ele estima que seriam necessários mais de R\$ 5 milhões para readequar o novo cemitério. Recursos que, segundo ele, precisam ser incluídos num novo orçamento da prefeitura e que ainda não estão disponíveis. Mas os problemas não param por aí. Na capital, de acordo com os cálculos do secretário-adjunto, cerca de 30 coveiros oficiais e especializados se desdobram pa-



Ana Amaral/DN/D.A Press

ra atender a demanda. Número considerado baixo diante da procura e do aumento populacional. Desse total, apenas oito são oficiais (fazem parte do quadro da prefeitura), como explica a presidente do Sindicato dos Servidores de Natal (Sinsenat), Soaia Godeiro. Segundo ela, a contratação dos 15 coveiros aprovados num concurso público realizado pela prefeitura do Natal ainda em 2006 amenizaria um pouco a situação. "Não é justo que a prefeitura do Natal pague funcionários terceirizados quando os aprovados no último concurso não foram sequer convocados", reclama.

**Quando alguém quer enterrar um parente, a gente dá um jeito**

Reginaldo de Souza - Administrador do cemitério Bom Pastor 2

## Problema foi tema de audiência pública

A falta de vagas nos cemitérios públicos de Natal foi tema de uma audiência pública proposta pela vereadora Júlia Arruda, que reuniu representantes da prefeitura e administradores dos principais cemitérios da cidade durante a manhã de ontem na Câmara Municipal de Natal. Um dos pontos abordados foi a possibilidade da prefeitura construir mais cemitérios, além do cemitério do Planalto, já construído e que aguarda liberação da licença ambiental.

De acordo com a própria prefeitura, o cemitério do Planalto, com capacidade prevista para

**Construção de novo cemitério pode ser a saída**

2.791 túmulos, não seria capaz de atender a demanda reprimi-

da que existe na capital. Em relação à falta de vagas, o secretário-adjunto de Serviços Urbanos de Natal, Flávio Fonseca, afirmou que a prefeitura já está analisando terrenos disponíveis na capital e que "não há prazo" para a readequação do cemitério do Planalto. "O cemitério do Planalto foi construído em total desacordo com os padrões exigidos. Se construirmos outros cemitérios, vamos levar em consideração todas as exigências", reforçou Flávio Fonseca.



Tema foi proposto pela vereadora Júlia Arruda e debatido ontem pela manhã

Fábio Cortez/DN/D.A Press

# Policiais federais cruzam os braços

**Categoria faz paralisação de advertência que vai durar 24 horas e visa cobrar reajuste salarial**

Paulo de Sousa  
jpaulosousa.rm@dabr.com.br

O estrangeiro que chegar hoje à Natal vai sentir dificuldades e, ainda mais, o português que deseja adquirir passaporte e viajar para o exterior, pois a Polícia Federal vai paralisar por 24 horas suas atividades. Segundo presidente do sindicato dos servidores do departamento de Polícia Federal no estado (SINPEF/RN), José Arnon, a categoria visa cobrar do governo melhorias salariais, para que possa ganhar de acordo com as atividades que desenvolvem. A paralisação,

segundo ele, segue o movimento nacional da categoria.

José Arnon explica que a decisão foi tomada na última segunda-feira, em assembleia, pelos servidores da PF no estado. Dessa forma, haverá paralisação das atividades, tanto na Grande Natal como em Mossoró. Durante todo o dia de hoje, será suspenso todo serviço de atendimento ao público, tais como depoimentos, porte de arma, atendimento a estrangeiros, controle de empresas de vigilância, bancos e produtos químicos e emissão de passaportes. A categoria manterá

**Greve segue movimento nacional**

em funcionamento os plantões e a custódia de presos. "Serão emitidos passaportes somente àquelas pessoas que estejam com viagem marcada e que não podem remarcá-la. No aeroporto, que funciona de plantão, o efetivo será reduzido, obedecendo a manutenção dos 30%. Será um



Durante todo o dia, os serviços prestados à população serão reduzidos, tanto na sede da PF como também no aeroporto

atendimento mais lento aos turistas, mas ele funcionará".

De acordo com a categoria, mobilização nacional busca uma reestruturação salarial que seja equivalente com a complexidade das suas atividades. Segundo informa-

ções do sindicato, no período de 2002 a 2009, os policiais federais tiveram apenas 83,3% de variação salarial, enquanto que as demais carreiras do Executivo tiveram variações de 140% a 552,8%. José Arnon afirma que esse não é o único

problema. "Temos sofrido com um déficit de efetivo, o que ocasiona numa sobrecarga de trabalho muito grande nos atuais servidores". Ele afirma que a paralisação visa abrir um novo canal de negociação com o Governo Federal.

## NOVA CRUZ

### Preso no motel com menina de 12 anos

Gabriela Olivar  
gabrielaoliviar.rm@dabr.com.br  
Migcaelle Crescencio  
migcaellesantos.rm@dabr.com.br

Um policial militar de identidade preservada resolveu seguir a filha, uma adolescente de 12 anos, e acabou flagrando-a em um motel na cidade de Nova Cruz, a 93 km de Natal, com um jovem identificado como Paulo Barbosa de Almeida, de 19 anos. O suposto namorado acabou preso em flagrante e autuado pelo crime de estupro de vulnerável.

De acordo com o delegado José Carlos, que está investigando

o caso, o pai desconfiava da relação da filha, há algum tempo (o titular não soube precisar), e, na noite de segunda-feira, por volta das 19h30, resolveu seguir a adolescente, depois que ela saiu com o namorado, de moto.

O policial acionou a PM e Paulo acabou detido, já no estabelecimento. De acordo com informações obtidas na Delegacia de Polícia Civil de Nova Cruz, o acusado é natural de Nova Iguaçu (RJ). O delegado afirmou que o jovem já responde por estupro em um outro inquérito, mas não quis dar detalhes sobre o caso.

## SÃO MIGUEL

### Tentativa de assalto

Um assalto frustrado aconteceu no início da tarde desta segunda-feira, no centro da cidade de São Miguel, interior do Rio Grande do Norte (RN). Francisco Alexandre da Silva, encontrava-se em um bar, no centro da cidade, exibindo uma grande quantidade de dinheiro, fato que chamou a atenção de Francisco Daniel da Silva, que de posse de uma faca-peixeira anunciou o assalto.

De acordo com informações repassadas pela polícia local, a vítima reagiu com um pedaço de pau, e Daniel saiu em disparada pela rua. Uma equipe da Polícia Militar que estava por perto foi avisada por um popular do fato ocorrido, prendendo Daniel e encaminhando o acusado à Delegacia de Polícia local, onde foram tomadas as medidas cabíveis.



## COMPANHIA ENERGÉTICA DO RIO GRANDE DO NORTE

### CONVOCAÇÃO DE REUNIÃO PÚBLICA

Companhia Energética do Rio Grande do Norte - COSERN, concessionária do serviço público de distribuição de energia elétrica para o Estado do Rio Grande do Norte, com sede à rua Mermoz, 150, Cidade Alta - Natal/RN, convoca todos os interessados, proprietários e possuidores, especialmente os abaixo relacionados, das áreas atingidas com a construção da Linha de Distribuição 69 KV Tangará/Lagoa D'Anta, para participarem de Reunião Pública que será realizada no dia 16 de abril de 2010, às 10:00 horas no Auditório da Secretaria Municipal de Saúde, na rua João Ataíde de Melo, s/n - Centro - Tangará/RN, oportunidade na qual serão apresentadas as razões que motivaram a construção do empreendimento, expondo, também, questões relacionadas à finalidade, caracterização, área atingida, indenização dos proprietários, aspectos jurídicos da servidão, entre outros assuntos, tudo em respeito ao que determina a Resolução nº 279, de 11 de setembro de 2007, da Agência Nacional de Energia Elétrica - ANEEL.

#### A DIRETORIA

Item	Nome do Proprietário	Endereço	Município
1	JOSÉ ALUIZIO VICENTE DA SILVA	Tangará	Tangará
2	FRANCISCO VICENTE FILHO	Rua Sebastião Ferreira Lima, s/n	Tangará
3	FRANCISCO VICENTE FILHO	Rua Sebastião Ferreira Lima, s/n	Tangará
4	HERDEIROS DE JOSÉ GOMES DE MELO	Rua João Ataíde de Melo, 556 - Centro	Tangará
5	ESPÓLIO DE APRÍGIO FERNANDES PEREIRA	Rua João Ataíde de Melo, 557	Tangará
6	FRANCISCO MOURA DE MORAIS	Rua Luiz Cesar Ferreira Fernandes, s/n	Tangará
7	LUIZ DE ALBUQUERQUE LUCENA	Rua Sebastião Ferreira Lima, 06 - Centro	Tangará
8	JOSÉ FELIX DE LIMA	Rua Juazeiro, 10 - Bosque das Palmeiras	Tangará
9	FRANCISCA FERNANDES DE SOUZA	Tangará	Tangará
10	CARLOS FREDERICO DA SILVA MARIZ	Tangará	Tangará
11	CARLOS FREDERICO DA SILVA MARIZ	Tangará	Tangará
12	PAULO FAUSTINO DE FREITAS	Rua Prefeito Antonio Lula, 250 - Centro	Tangará
13	JOSÉ JANDUI DANTAS	Tangará	Tangará
14	JOÃO PAULO RODRIGUES DE LIMA	Tangará	Tangará
15	JOSÉ MELO	Tangará	Tangará
16	GILBERTO MELO	Rua Getúlio Vargas, 74	Tangará
17	RONALDO DANTAS DE LIMA	Rua Projetada 2, s/n	Tangará
18	JOSÉ JOSENILSON DE SOUZA	Rua Fracília Gomes, s/n	Tangará
19	MÁRIO PEREIRA DA SILVA	Rua João Ataíde de Melo, 312 - Centro	Tangará
20	MOISES RICHARD FARIAS ABDALA	Tangará	Tangará
21	HILTHECENE SANTOS BEZERRA	Próximo a rua Aprígio Fernandes	Tangará
22	JOÃO BATISTA SOBRINHO	Rua Aprígio Fernandes, 144	Tangará
23	ROBINSON LUIZ RODRIGUES CORTÉZ	Rua João Rodrigues Barbosa, s/n	Tangará
24	ASSENTAMENTO UIRAPURU	RN 093	São José do Campestre
25	ADRIANO LOPES DA SILVA	Assentamento Uirapuru - RN 093	São José do Campestre
26	SEVERINO DA SILVA	Assentamento Uirapuru - RN 093	São José do Campestre
27	JOSÉ ROBÉRIO LUIZ DE FRANÇA	Assentamento Uirapuru - RN 093	São José do Campestre
28	MANOEL EDVÁLDO BARBOSA	Assentamento Uirapuru - RN 093	São José do Campestre
29	JOSÉ ALEIXO DA COSTA	Assentamento Uirapuru - RN 093	São José do Campestre
30	PEDRO LUIZ DA SILVA	Assentamento Uirapuru - RN 093	São José do Campestre
31	ANTÔNIO CLEMENTINO NETO.	Assentamento Uirapuru - RN 093	São José do Campestre
32	MANOEL LOPES	Assentamento Uirapuru - RN 093	São José do Campestre
33	EDMAR DE SOUZA	Assentamento Uirapuru - RN 093	São José do Campestre
34	ANTÔNIO GUILHERME	Assentamento Uirapuru - RN 093	São José do Campestre
35	JOSÉ ALMEIDA DE ALENCAR	Assentamento Uirapuru - RN 093	São José do Campestre
36	FRANCISCO CASSIMIRO	Assentamento Uirapuru - RN 093	São José do Campestre
37	LUIZ DOS SANTOS	Assentamento Uirapuru - RN 093	São José do Campestre
38	LUIZ DOS SANTOS	Assentamento Uirapuru - RN 093	São José do Campestre
39	LUIZ PIAU DE LIMA	Assentamento Uirapuru - RN 093	São José do Campestre
40	FRANCISCO DE ASSIS FREITAS	Assentamento Uirapuru - RN 093	São José do Campestre
41	SEBASTIÃO ANSELMO DA SILVA	Assentamento Uirapuru - RN 093	São José do Campestre
42	KLEBER DE CARVALHO BEZERRA	Natal	Natal
43	JOSÉ APRÍGIO DE OLIVEIRA	Faz. Lagoa da Pedra	São José do Campestre
44	AGNALDO PAULINO SOARES	Rua Francisco Cardoso, 431 - Centro	São José do Campestre
45	JOSÉ PAULINO SOARES	Rua Senador João Câmara, s/n	São José do Campestre
46	JOÃO MARIA LUCENA MARINHO	São José do Campestre	São José do Campestre
47	OTACÍLIO CASSIANO NASCIMENTO	Rua Georgino Avelino, 634 - Centro	São José do Campestre
48	MURILO FERREIRA DE AZEVEDO	Faz. Santa Julia	São José do Campestre
49	SIMONE DE SOUZA SANTANA	Rua Praça São José, 42	São José do Campestre
50	FRANCISCO MANOEL DA SILVA	Rua José Antonio, 57	São José do Campestre
51	PAULO TARCIO DE ANDRADE SILVA	Rua São José, 29 - Centro	São José do Campestre
52	JOSÉ ALDO SOARES DE OLIVEIRA	Rua Claudino Coelho, 39, Centro	São José do Campestre
53	ANTÔNIO BATISTA DA SILVA	Rua José Antonio, 333 - Centro	São José do Campestre
54	JOSÉ ANDRÉ	São José do Campestre	São José do Campestre
55	EDUARDO ANDRÉ DE SOUZA	Rua Francisco Cardoso, 49 - Centro	São José do Campestre
56	MARCIO CARDOSO	Fazenda Barrinha	São José do Campestre
57	LAURO ARRUDA CÂMARA FILHO	São José do Campestre	São José do Campestre
58	JOSÉ REGINALDO GOMES	Rua da Matriz, 56	São José do Campestre

# Depois de 17 anos, Estado tem morte por raiva humana

**Vítima foi o agricultor de identidade não revelada, que foi mordido por um morcego e morreu na sexta-feira passada**

O agricultor de nome ainda não revelado que morreu na tarde da última sexta-feira, no hospital Gislinda Trigueiro em Natal, foi mesmo vítima de raiva humana. O homem tinha 49 anos e teria sido mordido por um morcego há cerca de dois meses, na cidade de Frutuoso Gomes, na região oeste do Rio Grande do Norte. A confirmação oficial foi dada nesta terça, após a confirmação laboratorial obtida pela Secretaria de Estado da Saúde Pública (Sesap), por meio da Subcoordenadoria de Vigilância Ambiental (Suvam). Agora, a Sesap irá intensificar o trabalho de esclarecimento junto à população, com o objetivo de evitar a ocorrência de novos casos da doença.

Desde 1993 o estado não registrava uma morte por raiva humana. O paciente, cuja mão havia sido mordida por um morcego que lhe transmitiu o vírus causador da doença, apenas procurou um serviço de saúde aproximadamente 60 dias após o contágio. Ele morreu no Gislinda em decorrência de uma parada cardiorrespiratória.

"Com o diagnóstico em mãos, iremos estudar medidas preventivas de impacto junto à comunidade, para evitar o surgimento de novos casos no Estado", informou o veterinário da Suvam, Helvécio Martins. Conforme o veterinário, uma medida de prevenção fundamental a ser tomada pela



Teresa Maia/DP/D.A. Press

A raiva é uma doença transmitida por meio de mordida, lambedura ou arranhão do mamífero contaminado

população é evitar se expor a animais mamíferos silvestres, transmissores do vírus da raiva, a exemplo de sagui, raposa e morcego, já que estes não são vacinados contra a doença, como ocorre com animais domésticos.

O veterinário explicou, ainda, que, se uma pessoa for mordida por qualquer animal mamífero, deve imediatamente procurar o serviço de saúde mais próximo, para submeter-se a uma avaliação médica. Quando se trata de animais silvestres a recomendação do Mi-

nistério da Saúde é a de que o indivíduo receba uma vacina de prevenção e, em caso de animais domésticos, fique em observação durante dez dias, para a identificação de eventuais sintomas do agravo.

## Raiva

Também conhecida como hidrofobia, a doença é contraída a partir de um vírus presente em mamíferos infectados. A transmissão ocorre através da pele ou mucosa, por meio de mordida, lambedura ou arranhão de animal contaminado.

Além disso, a raiva pode ser transmitida entre seres humanos, por meio da saliva e lágrimas. Entre os principais sintomas da raiva em um animal, estão agitação, agressividade, falta de coordenação motora, paralisia dos músculos da deglutição e da mandíbula (salivação e dificuldade para engolir). Já em se tratando de seres humanos, além desses sintomas, ocorrem perda da sensibilidade no local da inoculação do vírus (por onde ele entrou no organismo), dores de cabeça e alucinações e convulsão.

## FEBRE AFTOSA

# VACINAÇÃO SEGUE ATÉ FINAL DO MÊS

Lançada em março pelo Governo do Estado, a primeira etapa da campanha de vacinação contra a Febre Aftosa segue até o dia 30 de abril. O secretário de Estado de Agricultura, da Pecuária e da Pesca, Francisco das Chagas, destaca que em função da possibilidade do Rio Grande do Norte ser declarado ainda no primeiro semestre como área livre de Febre Aftosa, é importante que os mais de 900 mil bovinos e bubalinos sejam vacinados.

Para tanto, é necessário que os proprietários declarem a vacinação dos animais junto a uma unidade da Emater ou Idiam mais próxima de sua propriedade. Sem a declaração, a vacinação não pode ser oficializada, o que pode acarretar multa ao proprietário.

## MOSSORÓ

# LOCALIZADO VEÍCULO ROUBADO

A Polícia Militar de Mossoró recapturou um veículo de luxo roubado, além de apreender uma arma e prender dois homens, nesta segunda-feira. O Comando de Operações da Polícia Militar do 2º Batalhão recebeu um comunicado de uma empresa responsável pelo rastreamento de veículos roubados de que provavelmente um automóvel com queixa de roubo estava transitando próximo a Mossoró, na BR 405, por volta das 23h. Uma equipe do Grupo Tático Operacional, foi acionada e passou a monitorar o veículo. Os policiais conseguiram abordar com segurança o carro no bairro Ouro Negro. Dentro da Hilux estavam dois ocupantes que foram abordados e com um deles uma pistola.

**Governo do Estado do Rio Grande do Norte**  
SECRETARIA DE ESTADO DA EDUCAÇÃO E DA CULTURA  
COMISSÃO PERMANENTE DE LICITAÇÃO - CPL/SEEC  
PROCESSO: PGE Nº 2551302009-3  
PREGÃO PRESENCIAL Nº 065/2009 - CPL/SEEC  
**RESULTADO DE LICITAÇÃO**

O Pregoeiro da Secretaria de Estado da Educação e da Cultura - CPL/SEEC, no uso de suas atribuições legais, torna público que o pregoeiro em referência teve como vencedora a empresa COMERCIAL DISTRIBUIDORA NATAL LTDA.

Natal/RN, 13 de abril de 2010.  
Francisco Elmo de Oliveira  
Pregoeiro-CPL/SEEC

SECRETARIA DE ESTADO DA ADMINISTRAÇÃO E DOS RECURSOS HUMANOS DO RIO GRANDE DO NORTE  
SEDE DA COMISSÃO PERMANENTE DE LICITAÇÃO

**AVISO DE LICITAÇÃO - PREGÃO PRESENCIAL Nº 12/2010**  
PROCESSO Nº 15773/2010-4 - TIPO: MENOR PREÇO POR ITEM

A Secretaria de Estado da Administração e dos Recursos Humanos - SEARH do Poder Executivo do Estado do Rio Grande do Norte, através de seu Pregoeiro comunica aos interessados que realizará o PREGÃO PRESENCIAL Nº 004/2010-CPL/SEARH (Processo nº 232647/2009-1), cujo objeto consiste no registro de preços para a aquisição de obras literárias para suprir as necessidades dos órgãos da Administração Pública Direta, Indireta, Autárquica e Fundacional, Fundos Especiais, Empresas Públicas, Sociedades de Economia Mista e demais entidades controladas direta ou indiretamente pelo estado do Rio Grande do Norte, conforme Anexo I (termo de referência), deste edital. O Edital encontra-se à disposição dos interessados, na internet, no site: [www.rn.gov.br](http://www.rn.gov.br) Qualquer informação será prestada nos telefones: (84) 3232-2126 - Fax: 3232-2125, no horário das 08:00 às 13:00 horas ou, no Correio Eletrônico: [cplsearh@rn.gov.br](mailto:cplsearh@rn.gov.br). Os envelopes, contendo as propostas de preços e os documentos de habilitação, deverão ser entregues até o dia 29 de abril de 2010, às 09:00 horas, no seguinte endereço: Auditório da Secretaria da Administração e dos Recursos Humanos SEARH, Centro Administrativo do Poder Executivo do RN - Bloco 06 - Lagoa Nova Natal (RN). Nesta mesma data e local, às 09:15 horas, será realizada a sessão pública para credenciamento dos licitantes e abertura dos referidos envelopes.

Natal, 12 de abril de 2010.  
Narciso Rafael Freitas de Sousa  
Pregoeiro da SEARH

SECRETARIA DE ESTADO DA ADMINISTRAÇÃO E DOS RECURSOS HUMANOS DO RIO GRANDE DO NORTE  
COMISSÃO PERMANENTE DE LICITAÇÃO

**AVISO DE ABERTURA - CONCORRÊNCIA NACIONAL Nº 001/2010-CPL/SEARH**  
PROCESSO Nº 228943/2009-3 - TIPO: MENOR PREÇO GLOBAL

A Secretaria de Estado da Administração e dos Recursos Humanos - SEARH, através da Comissão Permanente de Licitação, comunica aos interessados que fica apazada a abertura da concorrência nacional nº 001/2010-CPL/SEARH, cujo objeto é a contratação de instituição de ensino superior reconhecida e autorizada pelo ministério da educação e cultura, diretamente ou por meio de fundação, para estruturar e executar o curso de especialização de pós graduação em qualidade de vida e saúde no trabalho, na cidade de Mossoró/RN, por meio da escola de governo do estado do rio grande do norte, vinculada a secretaria de estado da administração e dos recursos humanossearh/rn, conforme serviços discriminados no termo de referência, constante do anexo i, do edital. O Edital encontra-se à disposição dos interessados, na internet, no site: [www.rn.gov.br](http://www.rn.gov.br), no link LICITAÇÕES, como também, na Sede da CPL/SEARH, localizada no Centro Administrativo do Poder Executivo do Estado do Rio Grande do Norte, na Secretaria de Estado da Administração e dos Recursos Humanos - SEARH, Bloco 06, Lagoa Nova, CEP: 59.064.901 Natal-RN. Qualquer informação será prestada pelos telefones: (84)3232-2126 - Fax:3232-2125, no horário das 08:00 às 13:00 horas ou, no Correio Eletrônico: [cplsearh@rn.gov.br](mailto:cplsearh@rn.gov.br). Os envelopes contendo os documentos de habilitação, propostas de preços, deverão ser entregues até o dia 17 de maio de 2010, às 09:00 horas (hora local), no endereço acima citado. Nesta mesma data e local, às 09:15 horas, será realizada a sessão pública para credenciamento dos licitantes e abertura dos referidos envelopes.

Natal, 12 de abril de 2010.  
A COMISSÃO

**TRIBUNAL DE JUSTIÇA DO ESTADO DO RIO GRANDE DO NORTE**  
 COORDENADORIA DE LICITAÇÃO, CONTRATOS E CONVÊNIOS

 AVISO DE LICITAÇÃO  
 PREGÃO PRESENCIAL Nº 12/2010 – PROCESSO Nº 13371/2010-1

O Tribunal de Justiça do Rio Grande do Norte, através de seu Pregoeiro, torna público que realizará licitação na modalidade Pregão Presencial, tipo **MENOR PREÇO GLOBAL POR LOTE** objetivando a contratação de empresa especializada na prestação de serviços de **manutenção preventiva e corretiva com o necessário fornecimento de peças e acessórios de reposição, originais dos fabricantes dos veículos, com padrões de qualidade e garantia e outros serviços necessários para o perfeito funcionamento dos veículos oficiais, tipo automóveis**, pertencentes à frota do Poder Judiciário Estadual. A Sessão Pública, para recebimento dos Envelopes de Preços e de Documentação de Habilitação, será realizada às **9 horas do dia 28 de abril de 2010**. O Edital e seus anexos poderão ser adquiridos no site oficial do TJ/RN, no endereço [www.tjrn.jus.br](http://www.tjrn.jus.br), opção "Licitações", no link correspondente a este Pregão, ou no Setor de Licitação do referido Tribunal, situado na Praça 7 de Setembro, s/n, nesta Capital, das 8h às 18h, em dias úteis, ou no endereço eletrônico, via Internet, pelo e-mail [pregao@tjrn.jus.br](mailto:pregao@tjrn.jus.br). Qualquer informação poderá ser obtida no endereço e horário supracitados, bem como através do fax (84) 3616-6315.

 Natal-RN, 13 de abril de 2010. **Rodrigo Costa Rodrigues Leite – Pregoeiro - TJ/RN**

**TRIBUNAL DE JUSTIÇA DO ESTADO DO RIO GRANDE DO NORTE**  
 SECRETARIA DE ADMINISTRAÇÃO  
 Gabinete do Secretário

AVISO DE CANCELAMENTO DE ATA DE REGISTRO DE PREÇO E DE APLICAÇÃO DE PENALIDADE - Processo nº 233366/2009-7

A Secretaria de Administração do Tribunal de Justiça do Rio Grande do Norte vem, pelo presente, em cumprimento à decisão do Exmo. Sr. Presidente desta Egrégia Corte de Justiça, Desembargador Rafael Godeiro Sobrinho, exarada nos autos do Processo nº 233366/2009-7 (fls. 127/135), tornar público o **CANCELAMENTO da Ata de Registro de Preços** firmada, em 21 de setembro de 2009, com a empresa **R. M DE MOGI M. IND. E COMERCIO LTDA** (CNPJ: 04.065.864/0001-42), decorrente do Pregão Eletrônico nº 016/2009 (Processo nº 79216/2009-5), cujo objeto era a aquisição de armários e estantes em aço, bem como a **APLICAÇÃO**, à referida Empresa, de "penalidade de suspensão temporária de contratar com o Poder Judiciário Estadual, pelo prazo de 02 (dois) anos, nos moldes do inciso IV, da Cláusula 12, da Ata de Registro de Preço, e art. 81 e art. 87, Inciso III, da Lei nº 8.666/93".

Natal/RN, 13 de abril de 2010.

**Luiz Mariz de Araújo Filho - Secretário de Administração**

**TRIBUNAL DE JUSTIÇA DO ESTADO DO RIO GRANDE DO NORTE**  
 COORDENADORIA DE LICITAÇÃO, CONTRATOS E CONVÊNIOS

 AVISO DE LICITAÇÃO  
 PREGÃO PRESENCIAL Nº 03/2010 – PROCESSO Nº 189915/2009-5

O Tribunal de Justiça do Rio Grande do Norte, através de Pregoeira habilitada, torna público que realizará licitação na modalidade Pregão Presencial, cujo critério de julgamento será do tipo **MENOR PREÇO GLOBAL POR LOTE**, objetivando o Registro de Preços para aquisição futura de **MATERIAL DE EXPEDIENTE**, para fazer face às necessidades do Poder Judiciário Estadual, através do TJ/RN. A Sessão Pública, para recebimento dos envelopes de preços e de documentação de habilitação, será realizada às **9h do dia 29 de abril de 2010**. O Edital e seus anexos poderão ser adquiridos no site oficial do TJ/RN, no endereço [www.tjrn.jus.br](http://www.tjrn.jus.br), opção "Licitações", no link correspondente a este Pregão, ou no Setor de Licitação do referido Tribunal, situado na Praça 7 de Setembro, s/n, nesta Capital, das 8h às 18h, em dias úteis, ou no endereço eletrônico, via Internet, pelo e-mail [pregao@tjrn.jus.br](mailto:pregao@tjrn.jus.br). Qualquer informação poderá ser obtida no endereço e horário supracitados, bem como através do fax (84) 3616-6315. Natal RN, 13 de abril de 2010.

**Maria de Fátima Borges Marinho – Pregoeira**
**AVISO DE INTERRUÇÃO NO FORNECIMENTO DE ENERGIA ELÉTRICA**
**DIA: 21.04.2010 (QUARTA-FEIRA), das 08h00min às 12h00min.**
**MUNICÍPIO: ANTÔNIO MARTINS**  
**LOCALIDADES: SÍTIOS: PICO BRANCO, MANIÇOBA E ADJACÊNCIAS.**

**NOTA:** A Companhia Energética do Rio Grande do Norte - COSERN procederá à interrupção no fornecimento de energia elétrica para realizar trabalhos de ampliação, melhoramento e de manutenção na sua rede. Caso o serviço seja concluído antes do horário previsto, a rede será energizada sem qualquer outro aviso.

**SENAI**

 DEPARTAMENTO REGIONAL DO RIO GRANDE DO NORTE  
 COMISSÃO PERMANENTE DE LICITAÇÃO

AVISO DE LICITAÇÃO

SERVIÇO NACIONAL DE APRENDIZAGEM INDUSTRIAL – SENAI-DR/RN, através do Pregoeiro, torna público a realização do seguinte certame:

**Pregão de nº 012/2010 – SENAI-DR/RN. Objeto:** Aquisição de licenças de software para o SENAI – CET Ítalo Bologna. **Abertura dia 27 de abril de 2010, às 09:00 horas.**

Natal(RN), 13 de abril de 2010

**Pregoeiro do SENAI-DR/RN**

**SESI**

 DEPARTAMENTO REGIONAL DO RIO GRANDE DO NORTE  
 COMISSÃO PERMANENTE DE LICITAÇÃO

AVISO DE LICITAÇÃO

O SERVIÇO SOCIAL DA INDÚSTRIA – Sesi-DR/RN, através do Pregoeiro, torna público a realização do seguinte Pregão:

**Pregão de nº 009/2010 – Sesi-DR/RN. Objeto:** Fornecimento de lanches para o Sesi - CAT Natal (SesiCLUBE). **Abertura dia 22 de abril de 2010, às 09:00 horas.**

Natal (RN), 13 de abril de 2010.

**Pregoeiro do Sesi-DR/RN**

Ao todo, 53 famílias estão morando dentro dos limites da unidade de conservação

# Moradores ganharão casas de até R\$ 20 mil

**Iniciativa pioneira faz parte do plano de transferência das famílias que ocupam o Parque das Dunas, divulgado ontem**

Andrielle Mendes

Especial para o Diário de Natal

As 19 famílias que moram em áreas consideradas de alto risco ou risco iminente dentro dos limites da Unidade de Conservação Parque das Dunas vão ter até o dia 31 de maio para escolher o local para onde desejam ser transferidas e indicar a casa onde querem morar. Encerrado o prazo, o governo do estado vai avaliar as escolhas e comprar casas de até R\$ 20 mil para as famílias notificadas. Ao todo, 53 famílias moram dentro dos limites da unidade de conservação. A nova estratégia de transferência, considerada pioneira no Brasil, foi apresentada durante audiência pública realizada na manhã de ontem com representantes da Procuradoria Geral do Estado, Ministério Público do Rio Grande do Norte, Instituto de Desenvolvimento e Meio Ambiente (Idema) e UFRN.

De acordo com a promotora de Meio Ambiente, Gilka da Mata, o processo de transferência abrange quatro etapas. Depois de participarem da audiência pública, os moradores devem informar se aceitam participar do projeto e se desejam receber o valor para comprar um novo imóvel. Depois disso, eles podem escolher uma residência em qualquer bairro que será comprada pelo próprio governo do estado. Caso as famílias não indiquem o imóvel ou indiquem uma

casa que não possua nenhuma documentação, o governo se encarrega de escolher a moradia. Depois que as famílias se mudarem, as casas em áreas de alto risco ou risco iminente na Unidade de Conservação Parque das Dunas serão demolidas. O papel de fiscalizar, impedir novas ocupações e executar o plano de recuperação da área degradada ficará a cargo da Companhia Independente de Policiamento Ambiental (Cipam).

Segundo Gilka da Mata, o processo de troca a ser implementado pelo governo do estado é diferente do modelo desenvolvido em outros estados e até na própria capital potiguar, como no caso do

adiantaria transferir a população para qualquer local e não realizar nenhuma ação de recuperação na área da unidade de conservação que foi degradada pela população ao longo dos anos.

## Monitoramento

De acordo com o diretor técnico do Idema, Fábio Gois, um levantamento realizado pelo órgão ambiental desde 2007 apontou que atualmente 53 famílias estão morando dentro dos limites da Unidade de Conservação Parque das Dunas. Desse total, 19 famílias moram em casas com risco alto ou iminente de desabamento e precisam ser transferidas com urgência. Segundo ele, as chuvas previstas para o inverno podem agravar ainda mais essa situação, soterrando residências ou provocando deslizamentos de terra.

## Medo da chuva

Thiago Fernandes da Silva, 18, divide uma casa com a mãe e a irmã numa encosta da Unidade de Conservação Parque das Dunas. Essa semana, ele recebeu uma notificação do governo do estado alertando que ocupa uma área de alto risco e que não pode continuar no local. "Tenho medo, porque quando começarem as chuvas, as paredes lá de casa podem ceder com o peso da areia", relata. A aposentada Maria das Dores Fernandes, 51, nem esperou a notificação. "Já visitei minha casa várias vezes e disse que minha família mora numa área de risco, mas até agora não fizeram nada disso", reclama. Diante de um provável deslizamento de terra devido a proximidade das chuvas, Maria das Dores se desespera. "Não consigo dormir quando está chovendo", desabafa.

**Famílias vão escolher a nova moradia**

Conjunto Planalto 1 (antigo Lenigrado), onde a população é transferida para conjuntos habitacionais sem o mínimo de infraestrutura como escola, posto de saúde e transporte público. Ela critica outros planos que não deram certo ou porque o estado não fiscalizou a aplicação do recurso entregue a família - e que deveria ser utilizado na compra de um imóvel - ou porque levou a população para um local distante. Segundo a procuradora geral do estado, Marjorie Madruga, os recursos necessários para implementação do plano já estão garantidos. Marjorie defende que não é possível resolver as questões ambientais sem resolver primeiro os conflitos sociais. Para ela, não

# Onde é que estão os professores?

**Faltam docentes na Escola Estadual Varela Barca, na zona Norte, para dez disciplinas do ensino médio**

Francisco Francerle  
franciscofrancerle@dnabr.com.br

A falta de professores na Escola Estadual Varela Barca, na zona norte de Natal, só não é pior do que a falta de carteiras. A escola enfrenta hoje uma deficiência de professores para dez disciplinas do ensino médio prejudicando cerca de 400 alunos nos três turnos que estão sendo dispensados de horários sem aula. A falta de professores e de carteiras nas escolas do Estado vem sendo denunciada pelo **Diário de Natal** desde o início do ano letivo, mas a cada dia surge uma nova escola com os mesmos problemas.

Segundo o diretor Júlio César Souza, o problema da falta de professores e de carteiras na Varela Barca poderá comprometer o ano letivo, principalmente para os alunos do pré-vestibular. A deficiência é gritante com um déficit de aproximadamente 120 carteiras. "Já encaminhei ofício para a Secretaria de Educação mostrando o problema mas até agora não recebi resposta", reclamou o diretor explicando que quando acontece de o aluno ir à aula e ter a sorte de não se deparar com a ausência do professor tem que se conformar em ficar em pé ou se submeter ao revezamento, porque não tem lugar para todo mundo.

Devido à carência das carteiras, o programa Mais Educação não está sendo implantado na plenitude pois cerca de 100 alunos que fazem complementação



As salas vazias na unidade de ensino retratam quem são os maiores prejudicados: os alunos. Pelo menos 400 estudantes estão sendo dispensados das aulas

escolar nas disciplinas de matemática e português não têm onde sentar. Enquanto isso, as queixas dos alunos se acumulam. "Eu mesmo só tenho aula três vezes por semana", conta o aluno Carlos Henrique. "Por favor, coloque aí que este ano eu conto as aulas que assisti", repetiu diversas vezes, Josineide Pereira dos Santos, 14 anos. "Na minha turma faltam professores de português, educação física, artes e inglês", reclamou Patricia da Silva, 16.

De acordo com José Fernandes

da Silva, diretor da Diretoria Regional de Educação, o problema da falta de professores foi causado principalmente devido a mudanças, este ano, no formato do ensino médio que passou a ser seriado ou semestral. Com isso, explica ele, aconteceram fragmentações na carga horária, aparecendo o que se chama de cargas horárias quebradas, ou seja, profissionais com menos de 24h normais e mais 6h de extra-regência. Para resolver o problema, esclarece José Fernandes da Silva,

a secretaria está contratando estagiários e autorizando a carga horária suplementar de até 10h semanais a mais da carga horária semanal que representa cerca de um terço a mais na remuneração do professor de estabelecimentos onde há a ocorrência de carga horária fragmentada.

Segundo explicou José Fernandes, já foram contratados, este ano, 247 professores para atuar na Direção, em todo o estado esse número chegou a 857. A maior necessidade é de pro-

fessor polivalente. Com relação às carteiras escolares, ele explicou que existem dois processos em andamento. O primeiro é de recuperação de equipamentos de 72 escolas da Direção e o segundo é de aquisição de novas carteiras que deverão somar 14 mil 800 em todo estado, que ainda está em processo de licitação. Já os recursos para o conserto já estão sendo autorizados, este mês e o dinheiro vai direto para a própria escola contratar os serviços.

## CASO ISOLADO

# Mulher com câncer terá medicamentos do estado

Uma portadora de câncer de mama ganhou uma liminar que obriga o Estado do RN forneça a medicação Trastuzumabe (herceptin) a cada 21 dias, por 12 meses, conforme requisição médica ou aquele que contiver o mesmo princípio ativo e que possa ser substituído, no caso concreto da paciente, sob avaliação médica, para evitar que se imponha ao Estado o dever de comprar determinada marca de produto, quando for possível a substituição por outro, em respeito ao que dispõe a Lei de Licitações Públicas.

A decisão, liminar foi proferida pela 2ª Vara da Fazenda Pública

de Natal. Na ação, a autora, S.M.S.A., alegou que, por ser portadora de carcinoma de mama de grau nuclear 3, necessita iniciar urgentemente tratamento medicamentoso com Trastuzumabe (herceptin) a cada 21 dias, por 12 meses, conforme requisição médica. O juiz concedeu a liminar porque observou que estava presente no caso a hipótese de caráter de urgência, baseada no requisito do fundado receio de dano irreparável ou de difícil reparação.

No que diz respeito à urgência ou perigo da demora na prestação jurisdicional, o magistrado en-

tendeu que afigura-se plausível diante da concreta situação pela qual passa a autora, uma vez que a demora no início do tratamento medicamentoso pode trazer

**S.M.S.A. ganhou uma liminar da Justiça**

graves prejuízos à sua saúde, por ser portadora de carcinoma de alto grau localizado na mama. "Se

a autora tiver que esperar pelo julgamento final do processo, o longo período já lhe terá trazido graves transtornos", observou.

Dr. Ibanez entendeu também que, sendo o direito à saúde um direito amplo e universal, os motivos apresentados pela autora revelam-se convincentes numa primeira análise, mais do que simples indício. Ele baseou-se também na Constituição Federal, em seu art. 196, que diz que a saúde é "direito de todos e dever do Estado", que deverá ser garantido através de políticas públicas que possibilitem o acesso universal e igualitário às ações e aos serviços.

Para o juiz, o dever da Administração de concretizar o direito à saúde dos cidadãos, imposto pela Constituição, não pode ser inviabilizado através de entraves burocráticos ou qualquer outra justificativa, pois o que a Constituição da República impõe é a obrigatoriedade do Estado de garantir a saúde das pessoas, seja através de uma boa e eficiente qualidade do serviço de atendimento ou pela aquisição de medicamentos, quando indispensáveis à efetiva garantia da saúde de qualquer cidadão, para melhor lhe servir e não para aumentar seus sofrimentos e angústias.

# Motéis terão que dar preservativos

**Obrigatoriedade está prevista em uma lei, que, antes mesmo de ser regulamentada, está causando polêmica**

Erta Souza  
ertasouza.ri@dabr.com.br

Os motéis de Natal serão obrigados a distribuir cartazes, folhetos, panfletos sobre a importância do uso de preservativos. Além da divulgação de material educativo, os motéis terão que disponibilizar gratuitamente preservativos aos clientes. As determinações fazem parte da Lei nº 316/2010 publicada no Diário Oficial do Município (DOM) de ontem. Apesar da publicação, a lei ainda será regulamentada pelo poder executivo.

Alguns "detalhes" ainda deixam os proprietários e administradores de motéis em dúvida sobre a aplicação da nova lei como, por exemplo, a quantidade de preservativos que será distribuída aos clientes. De acordo

com o texto "a Secretaria Municipal de Saúde fornecerá aos referidos estabelecimentos a quantidade suficiente de preservativos e material educativo para o cumprimento da presente lei".

Na opinião da supervisora do Raru's Motel, Paula Francinete Avelino, se os estabelecimentos tiverem que comprar esses preservativos para fazer essa distribuição a decisão não será aceita facilmente pelos proprietários. "O preservativo é o nosso maior consumo e a lei não é clara se essa distribuição será feita em parceria com a secretaria ou se teremos que comprar para distribuir", afirmou.

Segundo a supervisora, a advogada da estabelecimento já está

se informando sobre a nova lei para, se preciso, questionar sua aplicação. "Como ficamos sabendo disso hoje (ontem) ainda não temos muitas informações. A advogada é quem está estudando a lei para resolver da melhor forma", disse.

Embora sejam obrigados a distribuir os preservativos, os motéis podem comercializar livremente outros tipos de preservativos. A Vigilância Sanitária e

**Medida vale para toda a cidade de Natal**



A quantidade de preservativos que estariam à disposição dos clientes é o maior questionamento dos donos dos motéis

o Procon serão responsáveis pela fiscalização dos respectivos estabelecimentos. As penalidades caso a lei seja descumprida são: advertência, multa de três salários mínimos, multa de 10 salários mínimos e interdição do estabelecimento e cassação

do alvará de funcionamento. De acordo com a lei, os valores arrecadados com as multas serão revertidos aos programas de prevenção das doenças sexualmente transmissíveis e campanhas educativas.

Além dos motéis, as casas no-

turnas também ficam obrigadas a exibir em sua recepção ou em local visível placa com 60 cm por 70 cm contendo os seguintes dizeres: "Porque não usar o que só nos faz bem" e "Use preservativo e ame ao próximo como a ti mesmo".



PODER JUDICIÁRIO  
JUSTIÇA FEDERAL DE PRIMEIRA INSTÂNCIA  
SEÇÃO JUDICIÁRIA DO RIO GRANDE DO NORTE  
RUA LAURO PINTO, Nº 245, L. NOVA - NATAL/RN  
Fax 0xx(84) 235.7558 EMAIL: sec1vara@jfrn.gov.br  
PRIMEIRA VARA

## EDITAL DE CITAÇÃO

(PRAZO DE 30 DIAS - AÇÃO MONITÓRIA)

ED1.0001.000029-0/2009

O Juiz Federal CARLOS WAGNER DIAS FERREIRA, Substituto da 1ª Vara da Seção Judiciária do Rio Grande do Norte, no uso de suas atribuições legais, etc.

Faz saber, a quantos o presente Edital virem ou dele conhecimento tiverem, que fica CITADA, com prazo de 30 (trinta) dias, a ré abaixo mencionado, que se encontra em lugar incerto e não sabido, uma vez que não fora encontrada nos endereços indicados pela Caixa, para no prazo de 15 (quinze) dias, após o prazo de escoamento do presente edital, pagar o débito, (art. 1.102b do CPC), acrescido das cominações legais, ou apresentar embargos nos termos do art. 1.102c e seguintes do CPC, em face do inadimplemento de contrato de prestação de serviços de administração dos cartões de crédito da Caixa - pessoa física:

PROC. Nº 2008.84.00.000062-1  
AUTORA: CAIXA ECONÔMICA FEDERAL - CEF  
RÉ: SHIRLENE KARLA SILVA - inscrita no CPF/MF sob o nº 915.648.674-04.  
Origem do débito: contrato de Prestação de Serviços de Administração dos Cartões de Crédito sob o nº 5390.1669.7326.0118, firmado pela parte executada com a exequente, em 20/05/1997.  
Valor da dívida: R\$ 76.988,07 (setenta e seis mil novecentos e oitenta e oito reais e sete centavos), atualizado em 31/08/2007.

DADO E PASSADO nesta cidade de Natal, Capital do Rio Grande do Norte, aos 01 de setembro de 2009. Eu, SEBASTIÃO VASCONCELOS DOS SANTOS NETO ( ), Diretor da Secretaria da 1ª Vara, subscrevo-o.

CARLOS WAGNER DIAS FERREIRA  
Juiz Federal Substituto da 1ª Vara



PODER JUDICIÁRIO  
JUSTIÇA FEDERAL DE PRIMEIRA INSTÂNCIA  
SEÇÃO JUDICIÁRIA DO RIO GRANDE DO NORTE  
5ª VARA

## EDITAL DE CITAÇÃO E DE INTIMAÇÃO DE ARRESTO

Nº EDT.0005.000024-4/2009

Prazo de 20 (vinte) dias

O Doutor IVAN LIRA DE CARVALHO, Juiz Federal da 5ª Vara da Seção Judiciária do Rio Grande do Norte, na forma da Lei, etc.

FAZ SABER, a quantos virem o presente edital ou dele tiverem conhecimento, que a CAIXA ECONOMICA FEDERAL - CAIXA move EXECUÇÃO DE TÍTULO EXTRAJUDICIAL nº 2009.84.00.000585-4 contra GONÇALO NEGREIRO DE SOUSA, CPF nº 119.517.701-10, na qual a Caixa executa débito referente ao contrato de abertura de crédito para financiamento de material de construção nº 0035.160.0000344-61, celebrado em 14/12/2007.

Encontrando-se o(s) devedor(es) em local incerto e não sabido e/ou com endereço desconhecido, fica(m) desde já:

a) citado para, no prazo de 3 (três) dias, efetuar(em) o pagamento do débito no montante de R\$ 13.756,70 (treze mil, setecentos e cinquenta e seis reais e setenta centavos), atualizado até 16/09/2008, sob pena de não o fazendo serem-lhe penhorados tantos bens quantos bastem à cobertura do débito, cientificando-o de que terá o prazo de 15(quinze) dias para APRESENTAR EMBARGOS À EXECUÇÃO, nos termos do art. 738 do CPC, sob pena de presunção de aceitação do valor cobrado;

b) intimado acerca do arresto realizado no veículo FIAT PALIO WEEKEND ELX FLEX, ano/modelo 2006/2007, placas MZE 6497, Renavam nº 9BD17301A74188704.

Findo o prazo determinado no presente edital (20 dias), terá o executado o prazo de três dias para pagamento do débito (art. 652, Código de Processo Civil), convertendo-se o arresto em penhora em caso de não-pagamento (art. 654, CPC).

E, para que chegue ao conhecimento de possíveis interessados, expediu-se o presente EDITAL, em 23 de outubro de 2009, nesta cidade de Natal, Capital do Estado do Rio Grande do Norte. Para constar, eu, .....ANA CLARICE DE SA LEITAO SOARES AVILA PAZ, Técnico(a) Judiciário(a), indo devidamente assinado pelo MM. Juiz Federal.

IVAN LIRA DE CARVALHO  
Juiz Federal

EGOV/RN

## INSCRIÇÕES ABERTAS PARA ESTAGIÁRIOS

Francisco Francerle  
franciscofrancerle.ri@dabr.com.br

A Escola de Governo de Governo do Rio Grande do Norte (Egov/RN) está com inscrições abertas até o dia 18 de abril para o quadro de reservas de estagiários de Ensino Médio. Para se inscrever, o aluno deverá ter, no mínimo, 16 anos e estar cursando o 1º, 2º ou 3º ano de uma escola pública ou privada. O quadro de reservas atende às vagas existentes em todos os órgãos e Secretarias de Estado, da capital e de algumas cidades do interior, que serão definidas de acordo com a demanda de cada um.

Os alunos interessados nas vagas devem fazer o cadastro no site [www.escoladegoverno.rn.gov.br](http://www.escoladegoverno.rn.gov.br) e depois passar por uma seleção no dia 24 de abril, quando será realizada uma entrevista para definir o perfil sócio-econômico com aplicação de um questionário. De acordo com o surgimento das vagas cada órgão convidará, através de e-mail, os candidatos para uma entrevista presencial.

EFE/Alfredo Guerrero

EDITOR &gt;&gt; Sidley Silva (sidleysilva.rn@dabr.com.br)

## CASO GLAUCO

## ESTUDANTE EM PRESÍDIO

A Justiça do Paraná autorizou a transferência do estudante suspeito de matar o cartunista Glauco e seu filho, Raoni, para a prisão de segurança-máxima de Catanduvas (PR). Carlos Eduardo Nunes, o Cadu, está preso desde o dia 14 de março, na sede da Polícia Federal em Foz do Iguaçu. Ele foi detido após entrar em confronto com agentes próximo à fronteira com o Paraguai. Ainda não há definição quanto a data em que o rapaz será transferido. De acordo com a Justiça Federal, o juiz afirmou que não há a necessidade de o jovem ser transferido para São Paulo, estado onde os assassinatos ocorreram.

## DOROTHY STANG

## FAZENDEIRO CONDENADO

O fazendeiro Vitalmiro Bastos de Moura, acusado de ser o mandante da morte da missionária norte-americana Dorothy Stang, foi condenado a 30 anos de prisão. Essa foi a terceira vez que o fazendeiro foi submetido a júri popular. Na primeira vez, ele foi condenado e na segunda, absolvido, mas o Tribunal do Júri de Belém (PA) anulou a sentença em julgamento de recurso de apelação movido pelo Ministério Público. O fazendeiro foi condenado por homicídio duplamente qualificado. Vitalmiro teve a pena agravada "pelo fato de a vítima ser pessoa idosa", segundo o Tribunal de Justiça do Pará.

## RIO DE JANEIRO

## OPERAÇÃO PRENDE 18

A Polícia Federal prendeu 18 pessoas ontem, durante a Operação Alvará, feita na região de Niterói (RJ). O objetivo principal era a prisão do suposto banqueiro de jogo do bicho, Wilson Vieira Alves, conhecido como Moisés, presidente da Escola de Samba Unidos Vila Isabel. No total, a PF apreendeu R\$ 380 mil na operação. Entre os presos estão sete policiais militares - dentre eles, um major - e um policial civil. O maior é apontado como responsável por vender informações privilegiadas de operações da PM para apreender caça-níqueis.



Cúpula da Segurança Nuclear foi encerrada ontem, com a presença de representantes de vários países

## Proteção pela paz

**Líderes de 47 países acordam proteger todo o material nuclear vulnerável em quatro anos**

**W**ashington (EFE) - Os representantes dos 47 países reunidos na Cúpula de Segurança Nuclear realizada, ontem, em Washington, se comprometeram em proteger "todo o material nuclear vulnerável em quatro anos", segundo a proposta do comunicado final da reunião. No documento, os Estados reconhecem a necessidade de cooperação e concordam em compartilhar informações através de mecanismos bilaterais e multilaterais em áreas como a detecção nuclear e o de-

envolvimento de novas tecnologias para reforçar a segurança.

No encontro foi mencionada a necessidade de coordenação entre os países para prevenir e atuar perante os incidentes de tráfico ilícito de material perigoso. Os países presentes na cúpula sublinharam que "o terrorismo nuclear é uma das maiores ameaças para a segurança internacional". Eles asseguram que a melhor forma de prevenir que grupos terroristas, criminosos e outros atores ilícitos adquiram material radioativo é a implementação de "fortes medidas de segurança".

Os representantes também solicitaram a redução do uso de urânio altamente enriquecido sempre que seja "técnica e economicamente possí-

vel", além de reafirmarem o papel "essencial" da Agência Internacional de Energia Atômica (AIEA) no campo da segurança nuclear, assim como das Nações Unidas, da Iniciativa Global para Combater o Terrorismo Nuclear e da Aliança Global contra a Proliferação de Armas e Materiais de Destruição Em massa.

Ao mesmo tempo, destacam o protagonismo crescente do setor privado no tema de segurança nuclear e se comprometem a trabalhar conjuntamente com a indústria para afastar a ameaça terrorista. Finalmente, o texto respalda que as práticas destinadas a conseguir uma maior segurança nuclear não devem interferir nos direitos dos Estados "de desenvolver e utilizar energia nuclear para fins pacíficos".

## Brasil gera mal-estar em encontro

Durante o encontro da Cúpula de Segurança Nuclear, o governo dos Estados Unidos disse que agora é o momento de aprovar sanções contra o Irã, apesar da oposição do Brasil e da Turquia. "Achamos que é a hora de atuar", disse o porta-voz do departamento de Estado, P.J. Crowley. "Pode haver debate sobre as sanções específicas que se deveriam ser adotadas", acrescentou Crowley, em entrevista coletiva no Centro de Convenções de Washington.

Brasília e Ancara propõem que o Irã envie parte de seu urânio levemente enriquecido à Turquia e que este país o troque por combustível nuclear

que receberia dos países ocidentais e que depois mandaria a Teerã, explicou um alto funcionário do Ministério de Assuntos Exteriores brasileiro. A fonte disse que essas duas delegações tentariam conseguir um encontro do presidente Luiz Inácio Lula da Silva, e do primeiro-ministro turco, Recep Tayyip Erdogan, com o governante americano, Barack Obama, para lhe explicar a proposta.

Crowley reiterou que o Irã não cumpriu com suas obrigações internacionais e rejeitou as ofertas de diálogo dos Estados Unidos. "Após mais de um ano no qual tentamos por todos os meios negociar com o Irã, tem

que haver consequências para a incapacidade de Teerã de satisfazer à comunidade internacional a respeito de seu programa nuclear", disse o porta-voz.

Segundo a Casa Branca, o presidente da China, Hu Jintao, concordou em cooperar na resolução do Conselho de Segurança das Nações Unidas sobre novas sanções contra o Irã em um encontro na segunda-feira com Obama. OS EUA precisam do apoio de Pequim que tem poder de veto no CS. O Brasil também faz parte do conselho atualmente, mas como não é um membro não-permanente carece da capacidade para bloquear a resolução.

## POLÔNIA

## ENTERRO EM CASTELO

**Varsóvia (EFE)** - O presidente polonês, Lech Kaczynski, e sua esposa Maria, que morreram no sábado em um acidente aéreo, serão enterrados entre reis no histórico castelo de Wawel, situado sobre uma colina na Cracóvia. Fontes governamentais anunciaram que o casal Kaczynski será enterrado na fortaleza de Wawel, cuja construção teve início no século IX e que guarda em seu castelo e catedral os restos mortais de cerca de 20 monarcas poloneses dos séculos XIV ao XVIII, assim como personalidades históricas do país.

## HAITI

## MICHELLE FAZ VISITA

**Washington (EFE)** - A primeira-dama dos Estados Unidos, Michelle Obama, fez uma parada não anunciada no Haiti antes de chegar ao México, para conhecer de perto a difícil situação no país caribenho após o terremoto de 12 de janeiro, informou a Casa Branca. Michelle, acompanhada por Jill Biden, esposa do vice-presidente americano, Joseph Biden, usou um helicóptero para percorrer a capital haitiana, onde mais de um milhão de pessoas ainda vivem nas ruas depois que suas casas foram destruídas pelo terremoto.

## INDONÉSIA

## AVIÃO CAI EM RIO

**Jakarta (EFE)** - Um total de 82 pessoas ficaram feridas ontem na região de Papua, no leste da Indonésia, depois que um avião da companhia aérea local Merpati saiu da pista durante o pouso, segundo as autoridades locais. A aeronave, um Boeing 737-300 com 103 pessoas a bordo e que cobria a rota entre as cidades de Sorong e Manokwari, não conseguiu frear na pista e acabou caindo em um rio próximo. A aeronave se partiu em duas partes. Os feridos foram transferidos para um centro médico do Exército e o avião já foi retirado do canal. O aeroporto já retomou sua atividade normal.

# Rio: R\$ 250 milhões para reconstrução

**Total de mortes por conta das chuvas que atingiram o estado deve passar dos 250 nas próximas horas**

**R**io de Janeiro - O prefeito do Rio de Janeiro, Eduardo Paes (PMDB), afirmou ontem que serão necessários cerca de R\$ 250 milhões para a reconstrução da cidade em decorrência das fortes chuvas dos últimos dias. O valor não inclui os custos com as novas habitações para os desabrigados.

O número total dos mortos em todo o estado deve passar dos 250 nas próximas horas. Até o fechamento desta edição, o Corpo de Bombeiros havia confirmado 247 mortos. Somente em Niterói, município mais afetado, já são 162 óbitos, sendo 42 vítimas do deslizamento de terra registrado no morro do Bumba.

As escolas municipais continuam recebendo desabrigados e as aulas devem permanecer suspensas até a próxima semana. A tragédia provocada pela chuva despertou a solidariedade da população e foram montados centenas de postos de recolhimento de doativos - principalmente alimentos não perecíveis e roupas -, tanto pelo setor público quanto por empresas.

Ontem também foi dado início a demolição de 1.200 casas no complexo do Alemão. Os imóveis estão, principalmente, nas localidades de Pedra do Sapo, Jaqueira e Vale da Esperança, no momento sob ameaça de várias pedras. O vice-governador, Luiz Fernando Pezão, disse que os moradores receberão o quanto antes o aluguel social, no valor de R\$ 400, e poderão ocupar parte dos 700 a 800 apartamentos do PAC (Programa de Aceleração do Crescimento) que serão inaugurados em junho, no Alemão.

Já o governador, Sérgio Cabral deve receber hoje a conclusão do Plano Diretor de Remoção, que vai mapear todas as áreas de risco em todo o estado. De acordo com os dados, ele deve assinar um decreto para a retirada à força de famílias que estejam em áreas consideradas de altíssimo risco.

De acordo com a assessoria do governador, o mapeamento vai seguir quatro classificações: baixo risco (cor azul), médio risco (cor amarela), alto risco (cor vermelha), e altíssimo risco (cor preta). As pessoas que residem nas áreas consideradas de altíssimo risco sair imediatamente de suas casas. No caso de recusa, a retirada poderá ser feita pela polícia.



EFE/Antonio Lacerda

Túnel por onde passa o bondinho do Corcovado está fechado





## Acesso ao Cristo Redentor permanece fechado para o público

O acesso ao Cristo Redentor, uma das sete novas maravilhas do mundo moderno, está fechado ao público por tempo indeterminado devido aos deslizamentos de terra causados pelas fortes chuvas que castigaram o estado do Rio Janeiro na semana passada. Os tempo-

rais causaram deslizamentos de terra em diferentes pontos das estradas que levam ao Parque Nacional da Tijuca e do trilho do bonzinho que dá acesso ao Cristo.

As autoridades não sabem quando as vias de acesso ao Cristo serão reabertas, mas calculam que a

remoção de toda a terra pode demorar seis meses.

Em Niterói, a prefeitura está realizando o cadastramento da população desabrigada para receber o benefício do Aluguel Social, além de inscrevê-la no programa Minha Casa, Minha Vida.

## 20,8 BILHÕES INVESTIDOS NO CRESCIMENTO DO NORDESTE.

O orgulho e o desafio são os nossos dois maiores incentivadores. Orgulho esse de trabalhar cada vez mais para que o Nordeste esteja sempre no caminho do desenvolvimento. Desafio em continuar quebrando recordes, fazendo com que a Região cresça na mesma proporção dos nossos investimentos.

### CRESCIMENTO NA AGRICULTURA

A gente pode dizer que 2009 foi um ano com uma ótima safra. Afinal, o desenvolvimento da agricultura foi percebido em todo o Nordeste, no Brasil e também no mundo. Um crescimento que acompanhou de perto o investimento do Banco do Nordeste.

### MAIS FORÇA NA INDÚSTRIA

A indústria ganhou um reforço e tanto para continuar crescendo. Para ser mais exato, 38% a mais. Em 2009, foi destinado 1,5 bilhão para o setor industrial, valor recorde que impulsionou o desenvolvimento de toda a Região.

### CREDIAMIGO AINDA MAIOR

O maior programa de microcrédito orientado do Brasil continua crescendo. Isso significa mais oportunidades para quem precisa de apoio. Com o recorde de investimento do BNB, a Região e os nordestinos têm ótimos motivos para comemorar.

### MICRO E PEQUENAS EMPRESAS

O Banco do Nordeste quebrou mais um recorde. Dessa vez foi o de investimento para as micro e pequenas empresas. Em 2009 foi destinado 1,8 bilhão. E não foram só os números que aumentaram. As parcerias e os resultados das empresas também.

### VATICANO

## PAPA DEVE OUVIR VÍTIMAS DE PEDÓFILOS

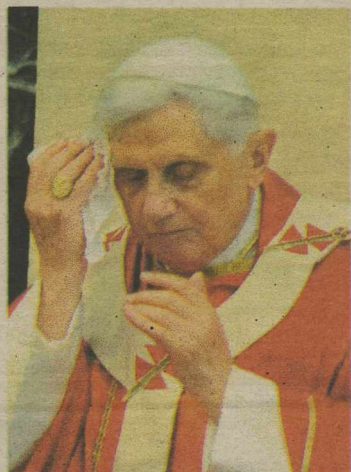

EFE/Maurizio Brambatti

Bento XVI viaja a Malta no sábado

**Cidade do Vaticano (EFE) -** O Vaticano não descarta um encontro do papa Bento XVI com vítimas de padres pedófilos durante sua visita, no próximo final de semana, a Malta, embora essa eventual reunião não esteja prevista na agenda do pontífice, afirmou hoje o porta-voz Federico Lombardi. Bento XVI se encontrou com vítimas de abusos em suas visitas aos Estados Unidos e à Austrália.

Lombardi disse que o papa sempre está disposto a realizar essas reuniões, "mas em um clima de recolhimento, discrição, não sob a pressão da imprensa". O porta-voz do Vaticano insistiu em que o tempo da viagem é muito curto, que ele não tem, por enquanto, informações sobre uma eventual reunião e que se fosse realizada imediatamente informaria sobre a mesma, como fez nos casos dos EUA e da Austrália.

Em Malta, segundo dados da Igreja Católica, 45 sacerdotes são acusados de terem abusado de menores. Bento XVI chegará à capital Valletta na tarde do sábado.

Já a casa natal do papa Bento XVI em Markt (sul da Alemanha) apareceu ontem com pinturas obscenas relacionadas aos recentes escândalos de pedofilia dentro da Igreja Católica. A informação foi da polícia alemã, que não quis revelar o texto exato descoberto por acaso, por uma pessoa que passava pelo local. As pichações foram cobertas com pintura pouco depois da comunicação à polícia.

O papa, Joseph Ratzinger, nasceu em 16 de abril de 1927. Em julho de 2007, um busto de Bento XVI em Traunstein também foi coberto com pintura que dizia: "Deus é culpado de tudo".



"Um mártir, por menos interessante que sejam os seus antecedentes, é sempre um mártir, e as multidões o que primeiro esquecem é o passado sofredor, para enternecer, cheias de simpatias pelas suas dores e torturas atuais." ("Um Masoquista Invetorado")

ASSIS CHATEAUBRIAND

## Céu nublado para aviação

Cada vez mais brasileiros estão viajando de avião. Em fevereiro, foram vendidas mais de 1,3 milhão de passagens, elevando para 2,4 milhões o número de assentos comercializados no bimestre. Representou um aumento de 6,6% em comparação com as vendas de janeiro/fevereiro de 2009, o que anima o setor a prever crescimento acima de 10% até o fim do ano. Engana-se quem pensa que isso se deve apenas aos fatores clássicos: as dimensões do país, a variedade de destinos turísticos e a retomada do crescimento da atividade econômica dentro e fora dos tradicionais polos da Região Centro-Sul. Tudo isso está valendo. Mas é o fator preço que está por trás do espantoso crescimento do movimento de usuários da aviação comercial no mercado interno brasileiro. No ano passado, o preço médio do bilhete ficou em R\$ 321,28. Ou seja, já tinha caído 28% em relação a 2008. Levantamento divulgado semana passada pela Agência Nacional de Aviação Civil (Anac) mostra que os preços continuaram

caindo em pleno verão, na maioria das 67 rotas comparadas.

O preço médio baixou de R\$ 304,96, em janeiro, para R\$ 253,71 em fevereiro, uma queda de impressionantes 16,8% em apenas um mês. É o menor valor médio de tarifas desde janeiro de 2002. É provável que reduções do preço médio dos bilhetes não repitam percentual tão alto. Mas em uma comparação com o que os passageiros pagavam em 2002, R\$ 421,53, é indiscutível o quanto tem pesado o efeito concorrência no mercado, mesmo sendo ele ainda amplamente dominado por apenas duas companhias aéreas. Não é preciso ser especialista para perceber que a entrada de concorrentes menores, estimuladas pela Anac, somada à efetiva cobrança de algumas regras mínimas de atendimento aos usuários acabou acirrando a disputa entre as operadoras, pois assim como Gol e TAM não querem perder espaço duramente conquistado ao longo de anos, as pequenas não medem esforços para lhes roubar a clientela. É uma realidade muito distante da que o

país viveu por décadas, até chegar ao apagão aéreo do verão de 2007, que transformou os aeroportos em dormitórios de passageiros de voos frustrados.

Mas os usuários da aviação devem ficar atentos ao que ocorre nos escaninhos do poder em Brasília. A profissionalização da Anac, forçada pelo fracasso da direção formada por indicados políticos, corre perigo. No momento, a agência vive situação que pode comprometer tudo que foi conquistado em favor do passageiro. A Anac é comandada pela presidente Solange Vieira e quatro diretores. Três se afastaram há algumas semanas e ainda não foram substituídos. Estão acéfalas as estratégicas áreas de regulação econômica, operações e infraestrutura aeroportuária e prejudicadas as decisões colegiadas de diretoria. Tem-se que, na ânsia de garantir apoio à candidatura oficial ou de facilitar a composição de palanques estaduais, o Planalto acabe quebrando a blindagem técnica e profissional que deu à Anac autonomia para começar a cumprir o papel que lhe cabe.

### cartas redacao.rn@dabr.com.br

Para enviar sua opinião para a seção CARTAS, escreva para o e-mail ou envie correspondência para o seguinte endereço:

DIÁRIO DE NATAL / REDAÇÃO

Av. Bacharel Thomaz Landim, 137 - Jardim Lola. CEP 59104-000 S. G. do Amarante - RN

#### Errata

A matéria *Andrade aponta Bofafogo como favorito*, editada na página 30 da edição de ontem, foi erroneamente publicada. Pelo erro, pedimos desculpas aos nossos leitores.

#### Sugestão

Primeiro, desejando boas vindas e uma excelente administração nos próximos 09 (nove) meses ao novo governador do estado do RN, Iberê Ferreira de Souza. Segundo, que estabelecesse um plano de metas para todos os funcionários públicos estaduais que pagasse prêmios em dinheiro a quem alcançasse ou superasse os objetivos traçados por cada órgão público.

Sabemos que só o espírito público pode levar um funcionário do governo, seja ele, municipal, estadual ou federal a se dedicar com afinco ao trabalho e produzir resultados para a população. Desde que eu entrei no estado, através de concurso público, em 1988, ainda não vi lumbrei nenhum governante que implantasse um sistema de méritos em sua gestão pública. Sabemos que a estabilidade no cargo público e as promoções automáticas por tempo de serviços acomodam - e muito - os funcionários públicos.

O motivo para escrever essa carta para o governador Iberê Ferreira de Souza, é pela sua experiência, coerência e sensibilidade política, para saber se existe alguma condição de adotar um instrumento, que já está sendo implantado em várias organizações privadas - e também públicas - que trata-se, da distribuição de prêmios em dinheiro a funcionários que cumprir ou superarem metas de desempenho.

Incentivados pela meritocracia, os funcionários públicos

competiriam não mais para ver quem trabalhava menos, mais para conseguir resultados mais expressivos. Basta de ser chamado de o "País dos Barnabés", porque já estamos entrando numa revolução sem precedentes. **Antonio Guimarães dos Santos**, Alecrim

#### Crime

O monstro de Luziânia (cidade que está a 200 km de Goiânia e a 60 km de Brasília), pedreiro Admar de Jesus Silva, de 40 anos, vivia bem próximo de suas vítimas. O assassino que esteve preso por estupro de crianças, foi libertado em dezembro 2009. Segundo noticiado, o preso não recebeu tratamento psiquiátrico recomendado. Após confessar os crimes, virão os protetores dos direitos humanos falando em "tratamento", mas uma pessoa como essa, capaz de tirar a vida de tantos adolescentes tem recuperação? E a justiça que mandou soltar não é a responsável por deixar um bandido de alta periculosidade transitar em meio à população? Toda solidariedade às famílias que choraram seus mortos. Espera-se que a justiça seja feita, pois ficar impune e de volta às ruas, ele certamente fará mais vítimas. **Izabel Avallone**, por e-mail

#### Gaveta

O arquivamento do "Ficha Limpas" é a prova cabal de que estamos nas mãos do crime organizado, da súplica, do bando de malfeitores que não são patriotas, não querem o aperfeiçoamento democrático, são falsos brasileiros, nada querem para o bem do Brasil, mas somente para suas quadrilhas organizadas que vivem à custa da pobreza do povo brasileiro. **Alberto Nunes**, por e-mail

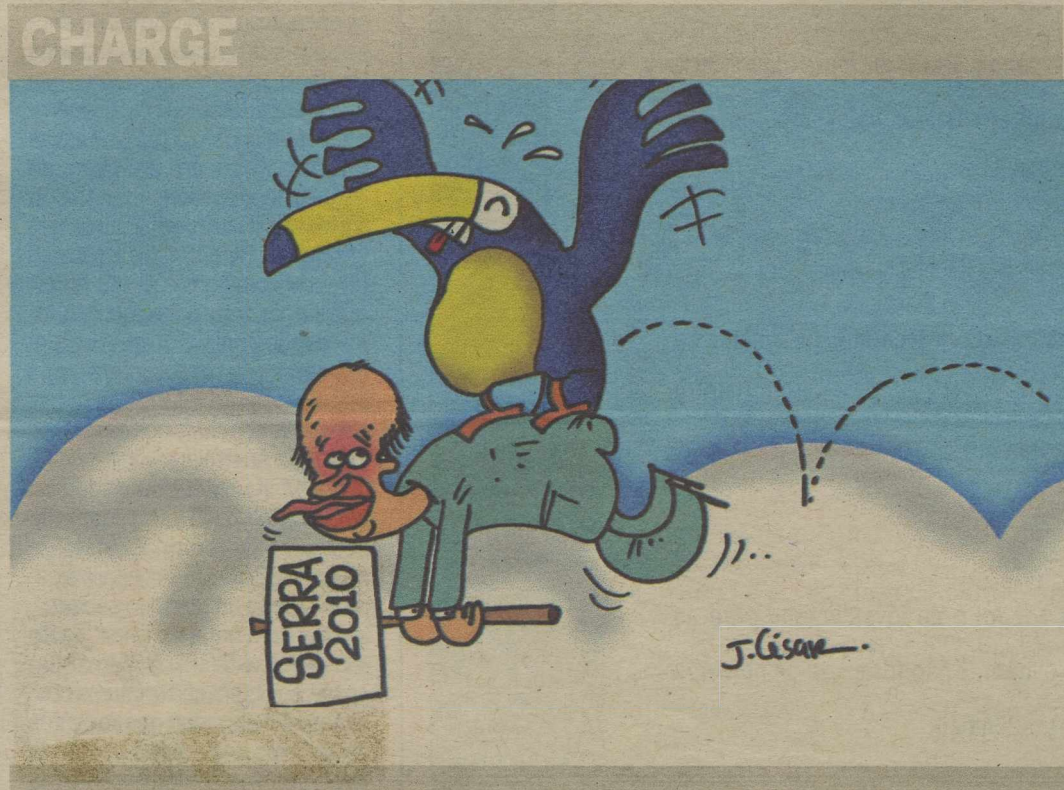

## DIÁRIO de NATAL

<b>Presidente</b> GLADSTONE VIEIRA BELO	<b>Vice-Presidente</b> JOEZIL BARROS	<b>Diretor Geral</b> GUILHERME MACHADO
<b>Diretor Institucional</b> Miguel Jabour	<b>Gerente Comercial</b> Leonardo Lyra	<b>Editora Executiva</b> Juliska Azevedo

**Sucursal**  
São Paulo (SP): 0xx11  
3045.4921  
Rio de Janeiro (RJ): 0xx21  
2263.1945

**Representantes**  
Distrito Federal: 0xx61  
3201.0071  
Ceará: 0xx85 3264.0576  
Pernambuco: 0xx81  
3326.7188

**D.A Press Multimídia**  
Atendimento para venda e pesquisa de imagens: Pessoalmente: segunda a sexta, das 10h às 14h. E-mail e telefone: segunda a sexta, das 10h às 22h / sábados e feriados, das 12h às 18h. E-mail: dapress@dabr.com.br. Telefones: (61) 3214.1575 / 1582 Fax: (61) 3214.1583

**COMO ENTRAR EM CONTATO COM O DIÁRIO DE NATAL**  
Redação: 0xx84 4009.0150 / Circulação: 0xx84 4009.0200 / Marketing: 0xx84 4009.0181

**MARKETING** 4009-0181  
**ADMINISTRAÇÃO** 4009-0166

**ASSINANTE**  
Capital 4009-0220  
Interior 4009-0220  
**COMERCIAL** 4009-0174 / 4009-0176  
**CLASSIFICADOS** 4009-0200

**BALCÃO DE ANÚNCIOS:**  
Av. Deodoro da Fonseca, 245 - Petrópolis  
Shopping Via Direta, Av. Salgado Filho - Lagoa Nova

**VENDA AVULSA**  
Telefone 4009-0236  
Rio Grande do Norte R\$ 1,00  
Outros Estados R\$ 3,30



DIÁRIOS ASSOCIADOS DA



#### ENDEREÇO:

Av. Bacharel Thomaz Landim, 137 - Jardim Lola, São Gonçalo do Amarante - RN - CEP: 59104-000 - PABX: 0xx84 4009.0166

## Rio de tragédias

Pedro Cardoso da Costa  
é bacharel em direito

**R**etirar pessoas de debaixo de escombros tornou-se cena corriqueira nas imagens da televisão brasileira. Os gritos de desespero, as lágrimas da resignação total, as indecisões quanto ao futuro, e a demonstração de solidariedade fecham a parte do ciclo dos comuns, que apenas passam a ser número, ou de desaparecidos, de mortos, de desabrigados, onde exatamente começa o outro lado do terror, que são as explicações, as justificativas as providências imediatas das autoridades. Elas abrem a boca e a cena desse filme de horror se fecha. Daí é só aguardar novas chuvas para rodar o mesmo filme.

Nada de novo ocorreu no desastre do Rio de Janeiro, a não ser o Carandiru de mortos num único dia de chuva e alguns posicionamentos das autoridades envolvidas, a começar pelo sempre simpático governador.

Alegou que não se poderia fazer uso político da tragédia. Óbvio, mas nunca se deve fazer esse tipo de uso em nenhuma tragédia. Mas uma avaliação independente não significa uso venha de quem

vier. Omissão e cumplicidade com negligência e incompetência podem significar maior uso do que uma posição justa, mesma que não seja de acordo com o que pretendem os ouvidos das autoridades responsáveis. Tratou-se de fato de uma defesa prévia, igual à daqueles jogadores de futebol que levantam o braço para indicar impedimento, exatamente ele que legitima a condição do adversário.

Depois, a bizarrice ficou por conta dos sempre muito bem preparados secretários. O estadual de Obras afirmou que as construções foram feitas em locais de super-risco, em função da descoberta de que o local do maior desabamento, até o momento, foi num local onde havia um "lixão" em Niterói, afirmação corroborada com muita ênfase pelo secretário municipal de Obras do município, que acrescentou ter sido "atípico" este deslizamento. Não poderia existir pérola maior! Por essa visão de atribuir a culpa pelos desabamentos ao prazer suicida das vítimas por conta das construções irregulares, que já se tornou recorrente, os dois secretários ficaram com as expressões muito tranquilas. Falou apenas o toc toc toc de felicidade de Marco Aurélio Gar-



Silvino/DN/D.A Press

cia quando, ainda sobre as brasas de duas centenas de corpos, descobriu-se que o governo federal não tinha responsabilidade pela queda do avião da TAM em 2007.

Nem a imprensa nem as autoridades, ninguém menciona quem define quando e como uma construção é irregular e quem seria o responsável por impedir essas construções que ceifam milhares de vidas todos os anos no Brasil. As autoridades de hoje culpam as de outrora pela negligência; mas só como exemplo, em São Paulo, o governo do Partido da Social Democracia Brasileira e o próprio pre-

feito de Niterói estão no poder há 16 anos. No Maranhão, os Sarney estão há mais de quarenta anos. Como não existem medidas relevantes de prevenção, o papel fica restrito a arrastar e contar corpos enlameados. É só guardar as imagens porque, possivelmente, as mesmas levas de terra que cobrem corpos hoje voltarão a ser cobertas por casas e desculpas. Por isso, esse ciclo de autoridades de mentirinha nunca se fecha, nem chega o voto facultativo. Ah, estou escrevendo uma resposta ao presidente Lula lhe informando quem é o leviano nessa tragédia.

## Um novo código para um novo tempo

Roberto Luiz d'Ávila  
é presidente do Conselho Federal de Medicina e coordenador da Comissão Nacional de Revisão do Código de Ética Médica.

**A** entrada em vigor do novo Código de Ética Médica, em 13 de abril, representa a introdução da medicina brasileira no século 21. O texto do Código é resultado de mais de dois anos de trabalho e da análise de 2.575 sugestões encaminhadas por profissionais, especialistas e instituições. As regras agora delineadas confirmam o reconhecimento de que o mundo e o homem mudaram. A ciência, a tecnologia e as relações sociais atingiram patamares nunca antes alcançados e, portanto, necessitam de um balizador atento a essas transformações.

Evidentemente, os códigos - sejam quais forem - não eliminam a possibilidade da fa-

lha, do erro. Mas eles oferecem ao profissional e ao paciente a indicação da boa conduta, amparada nos princípios da autonomia, da beneficência, da não maleficência, da justiça, da dignidade, da veracidade e da honestidade.

Não podemos ignorar que o conjunto de regras que passará a vigorar preenche uma lacuna aberta nos últimos 22 anos. A versão anterior data de 1988, ano de criação do Sistema Único de Saúde (SUS), época em que os planos de saúde não existiam como realidade para milhões de brasileiros. Mais de duas décadas depois, o documento se enquadra num universo onde o modelo assistencial brasileiro se confirma como uma das mais importantes políticas sociais do mundo, mesmo tendo fragilidades que exigem reflexão. Com isso, o novo Código de

Ética Médica se estabelece também como indutor de transformações no campo da política. Se, por um lado, atualizamos as regras da ética médica, por outro, exigimos financiamento adequado ao SUS, uma política de recursos humanos para o setor atenta às necessidades das diferentes categorias e da população e, sobretudo, uma análise que considere a convivência harmoniosa entre público e privado na prestação dos serviços de saúde.

Mas o Código também tem seu olhar voltado para os consultórios e salas de atendimento ao reforçar a autonomia do paciente. Aquele que recebe atenção e cuidado tem confirmado o direito de escolher seu tratamento - e também o de recusar qualquer tratamento. Isso corrige a falha histórica que deu ao médico um papel

paternalista e autoritário nessa relação, fazendo-a progredir rumo à cooperação.

Os avanços foram muitos e se configuraram num Código justo, pois a medicina deve equilibrar-se entre estar a serviço do paciente, da saúde pública e do bem-estar da sociedade. Esse é o acordo que permeia o Código e que se materializará em inovações que incluem a possibilidade de recusa de pacientes terminais a tratamentos considerados excessivos e inúteis. Enfim, a sociedade conta agora com um instrumento atualizado, de olhar agudo para os dilemas da atualidade. Certamente, permaneceremos atentos para realizar os ajustes percebidos como fundamentais, garantindo, assim, que a medicina brasileira continue a avançar lado a lado com a justiça e a ética.

### DIÁRIO DE NATAL na história

#### HÁ 66 ANOS

**Sexta-feira, 14 de abril de 1944** - Ontem transitou pela Ponte de Igapó o automóvel "Opel", de propriedade do Dr. Sérgio Guedes, médico em Natal. O automóvel era dirigido pelo Dr. Milton Ribeiro Dantas e eram passageiros os Srs. Joaquim Ramalho Filho e Júlio Gomes de Oliveira. O acontecimento merece registro especial por ter sido aquele veículo o primeiro automóvel a passar pela grande ponte, mesmo com o leito normal, ainda não lastreado conveniente, como está projetado, para o trânsito fácil de carros.



Arquivo DN/D.A Press

#### HÁ 59 ANOS

**Sábado, 14 de abril de 1951** - Finalmente hoje a noite estará aberto o palco auditório da Rádio Poti para a inauguração da magnífica temporada de arte com os famosos valores do broadcasting nacional Hebe Camargo, Ademilde Fonseca, Lolita Rodrigues e Ernesto Bonino. Esse espetáculo, uma iniciativa da Rádio Poti, vem movimentando a nossa sociedade.

#### HÁ 48 ANOS

**Sábado, 14 de abril de 1962** - O filme brasileiro "Os Cafajestes", que se encontrava nos cartazes, em 14 cinemas da Guanabara, teve sua exibição sustada por determinação da polícia, sob a alegação de que a película é imoral e o seu diálogo pornográfico. O filme já havia sido, inclusive, liberado pelo Serviço de Censura.

#### HÁ 40 ANOS

**Terça-feira, 14 de abril de 1970** - A NASA anunciou está madrugada o cancelamento da missão da Apollo-13 e determinou o regresso imediato dos astronautas à Terra. Grave defeito surgiu na espaçonave. O sistema elétrico entrou em colapso após uma explosão que fez baixar a zero a pressão do oxigênio. Os astronautas James Lovel, Fred Haise e John Swiger foram obrigados a passar para o módulo lunar que funcionaria, de agora em diante, como um bote salva-vidas.



astro.uson.mx/Reprodução da Internet

#### HÁ 26 ANOS

**Sábado, 14 de abril de 1984** - O diretor-presidente da Indústria Têxtil Seridó, Garibaldi Alves, anunciou ontem a venda da empresa à Coteminas, sediada em Minas Gerais. Enquanto as negociações finais continuam, inclusive a homologação por parte do BNDS, os 1.100 operários da indústria estão dando apenas meio expediente - isso somente nos setores de manutenção.

# O semeador de livros

**Documentário que narra a trajetória do potiguar José Xavier Cortez, dono da Cortez Editora, será lançado hoje em Natal**

Fernanda Zauli  
fernandazauli.rm@dabr.com.br

A trajetória de um menino de Currais Novos que deixou o Seridó em busca de uma vida melhor e enxergou nos livros a possibilidade de transformação pode ser vista hoje, às 19h, no Teatro de Cultura Popular Chico Daniel, em Natal. Trata-se do documentário *O Semeador de Livros*, idealizado e dirigido por Wagner Bezerra, que conta a história de José Xavier Cortez, hoje dono da Editora Cortez, uma das maiores do país. A vida de Cortez é encan-

tadora e vitoriosa, embora cheia de dificuldades. Ele passou a infância em Currais Novos, onde trabalhava no roçado junto dos 17 irmãos e dos pais que viviam da agricultura de subsistência.

Aos 18 anos saiu de casa rumo à capital do RN e trabalhou como vendedor de frutas. Ingressou na Marinha como aprendiz de marinheiro e partiu para o Rio de Janeiro, onde ficou até os 25 anos. Cortez foi desligado da Marinha depois de participar ativamente do movimento conhecido como Revolta dos Marinheiros, em 1964. Seguiu para São Paulo para dar continuidade à vida como todo imigrante nordestino que busca vencer na vida. Lá, fez supletivo e passou no vestibular para economia na PUC-SP. Foi então que, para se manter e pagar a faculdade, começou a vender livros para os colegas, informalmente.

Alunos e professores da PUC se tornaram clientes de Xavier, que se esforçava para conseguir livros censurados na época por conta do regime militar. Foi assim que o menino de Currais Novos fez do livro "a semente, o plantio e a colheita de uma vida destinada ao sucesso". Hoje, com 72 anos, José Xavier Cortez é reconhecido como agente produtor de conhecimento. Em 2005, foi condecorado com o título de cidadão paulistano, concedido pela Câmara dos Vereadores de São Paulo. Sua editora já publicou mais de mil livros de cerca de 700 autores. Não bastasse o lançamento de um documentário em vídeo, os escritores Tereza Sales e Goimar Dantas lançaram em maio o livro Cortez - A saga de um sonhador. Em Natal, o lançamento ocorre no dia 6 de maio, na Potylivros da Avenida Salgado Filho.



Carina Golcalves/Divulgação

Hoje, o empresário, editor e livreiro Xavier Cortez é tido como exemplo de vida

entrevista >> Wagner Bezerra, diretor

## “É possível ter sucesso através da leitura”

**Wagner Bezerra é publicitário e afilhado de José Cortez. Seu trabalho celebra não apenas os 30 anos da editora, como surge como um exemplo de transformação social. Tanto que está disponível para download na internet gratuitamente.**

**Como surgiu a ideia do documentário?**

Eu queria fazer algo não para homenageá-lo, mas para mostrar à sociedade, aos tantos meninos que estão vivendo a diáspora que ele viveu há 60 anos, que é possível alcançar o sucesso na vida através do livro como instrumento de transformação. A história dele é incrível. Os meninos de hoje carecem de modelos que não sejam esses facilitados pelo apelo midiático. Cortez acreditou no livro como elemento transformador do homem, da sociedade.

**Quanto foi investido na produção do documentário?**

O projeto era de R\$ 320 mil, mas captamos R\$ 270 mil e, por isso, não vamos conseguir fechar todos os subprodutos do filme, como as cópias que pretendíamos mandar para as escolas públicas. De qualquer forma, nosso site ficará no ar por dois anos, onde é possível assistir e baixar ([www.osemeadordelivros.art.br](http://www.osemeadordelivros.art.br)). É muito importante dizer que, antes mesmo de conseguir captar recursos através das leis de incentivo, o trabalho começou a ser feito com o

apoio da TV PUC.

**Qual a importância do incentivo das leis do RN e federal para a realização?**

As leis de incentivo na esferas municipal, estadual e federal têm sido a grande ferramenta da inserção de produtores independentes no mercado. A produção de documentários no Brasil dobrou no último ano, e isso se deve, é claro, às leis de incentivo. Mas a iniciativa privada ainda precisa despertar para a relevância do marketing cultural. A mídia espontânea que o documentário proveu para os patrocinadores foi incrível. A Cosern e a Petrobras tiveram essa visão e apoiaram o projeto.

**Onde o filme foi gravado?**

No Rio Grande do Norte, Rio de Janeiro e São Paulo. Ele é narrado em primeira pessoa e vai sendo costurado com entrevistas e depoimentos de intelectuais, familiares e amigos de Cortez que de alguma forma fizeram parte da vida dele. Ele vai ser veiculado nas TVs públicas, TVs universitárias, TV Senac.

SEGUNDA IMPERDÍVEL CINEMARK ABRIL

COMBO R\$ 6,50  
PIPOCA PROMOCIONAL + REFRIGERANTE 300 ML + SERENATA DE AMOR

INGRESSO\*  
R\$ 3,00 E (MEIA)  
R\$ 6,00 (INTEIRA)

Confira a programação e venda de ingressos no [www.cinemark.com.br](http://www.cinemark.com.br).

CINEMARK  
É MAIS QUE CINEMA. É CINEMARK.

\*Somente nas segundas-feiras de abril, exceto feriados e véspera de feriados. Promoção não válida para salas 3D.



**FLÁVIA FREIRE**

e-mail: flaviastreire.rn@dabr.com.br

# social

## DEU NO twitter

@flastreire

**@janiovidal** - O secretário geral da Fifa, Jerome Valcker, desembarca nesta quinta no Brasil. O prazo para iniciar as obras dos estádios é maio... ou fora!

### Lua de mel

O casal de arquitetos Fábio Nunes e Quênia Chaves partiram para a Europa para curtir uma verdadeira "Lua de mel". Os pombinhos passarão pela Espanha, Holanda e França, num roteiro para lá de romântico. E quando aportarem na Cidade do Sol, estarão com as baterias recarregadas para arrasarem no novo escritório, no Espaço América.

### Bola cheia

O secretário da juventude, esportes e lazer de Natal, Tertuliano Pinheiro, passou a segunda-feira inteirinha discutindo a situação do esporte no Brasil, Natal, e claro, os rumos que nossa cidade tomará para a Copa 2014. Tudo aconteceu na III Conferência Nacional do Esporte no Hotel Barreira Roxa. E para fechar o evento com chave de ouro, o queridão garantiu a geração dos gols dos times potiguares para o semanário Fantástico. O que não vinha acontecendo, há algum tempo.

### Fashion I

O Natal Fashion Week edição Outono-Inverno acontecerá nos dias 6, 7 e 8 de maio, no Vila Hall.

### Fashion II

A grife carioca Animale já está agendando um super evento de moda para o dia 29 de abril. As fofotes Érika Nesi e Lú Toscano estão bem misteriosas... aguardem cartas!

## Tricotando



A lindona Marina Bezerril colocando o papo em dia com os amigos César Revorêdo e Guga Fernandes.

### Especialíssimo

Mil felicidades ao fotógrafo mais que especial Canindé Soares, que comemorou a troca de idade ontem. Para você, querido, a coluna deseja tudo de melhor que o mundo tem a oferecer!

### Miss

A Miss Joyce Oliveira embarcou na última segunda, para São Paulo. Na paulicéia, a bela participará das gravações de vinhetas do concurso Miss Brasil 2010.

### Nega danada

A neguinha mais linda Simone Silva, mesmo de licença maternidade, não para. A fofote já está a todo vapor preparando sua mega festa de aniversário para o dia 10 de junho. E para fazer todos os convidados muito felizes, ela propõe darmos uma volta ao mundo em apenas um noite. Aff... ela arrasa!

### Velinhas para...

● A jornalista e estilista Gladis Vivanne.

Arquivo Pessoal

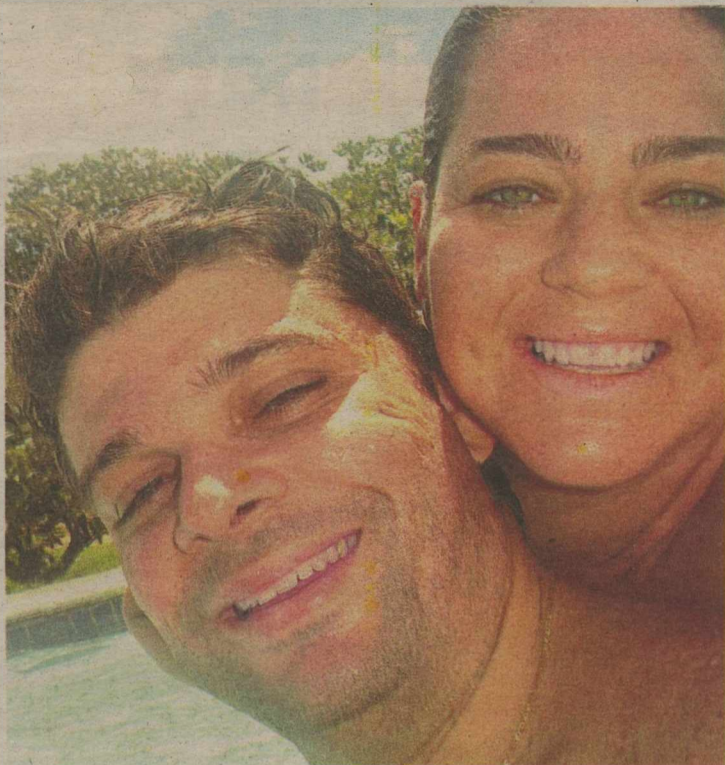

## Comemorando

Após curso de atualização em Cirurgia de ombro e cotovelo, em São Paulo, o ortopedista João Felipe de Medeiros Filho comemora, junto a sua esposa Kílza Fernandes, as grandes novidades que trouxe na bagagem.

O ortopedista João Felipe recebendo os mimos de sua Kílza Fernandes.



Arquivo Pessoal

## Casório

A felicidade de Silvinha Queiroz e seu amor Hygor Cruz, sendo testemunhada pelos padrinhos Luís Henrique e Helga Oliveira, no sábado passado.

Leonardo Davi/Divulgação



## Badalando

Aproveitando a night da Cidade do Sol, Cláudio Porpino, o juiz Jarbas Bezerra e Gracinha Ferreira.

# programação

## destaquehoje

ATRAÇÃO // INTER TV



Marcio de Souza/TV Globo

ANA MARIA BRAGA NO COMANDO DO MAIS VOCÊ, DE SEGUNDA À SEXTA NA GLOBO

## resumonoelas

SBT

### UMA ROSA COM AMOR

Ao chegar em Santos, Claude vê Erci e se esconde no banheiro do restaurante. O francês avisa Serafina que Erci, amiga de Nara, está atrás dele na praia. Erci conta para Ninica que viu Claude e diz que fará de tudo para flagrar o francês. Alabá se interessa por Frazão. Serafina confessa para Claude que Pepa e os vizinhos estão comentando que eles não se beijam.

GLOBO

### MALHAÇÃO

João diz para Bernardo se afastar dele. Jamal decide testar Bruno para saber se ele quer mesmo se converter. Bernardo faz com que João reconheça sua doença. Nanda reage com preconceito ao saber que Bernardo vai levar João ao colégio. Jotapeg, Reco e Rodrigo acreditam que Anselmo quer dar um golpe em Zuleide. João tem um delírio e desmaia no pátio do colégio.

### ESCRITOS NAS ESTRELAS

Ricardo fica eufórico ao saber que pode gerar um filho de Daniel. Viviane mente para Gilmar e diz que se chama Vitória. Ricardo declara procurar uma mãe ideal para o filho de Daniel. Gilmar convence Mariana, Luciana e Suely a deixarem Vitória/Viviane morar com elas. Ricardo fica confuso ao ouvir Gilda dizer que tem um recado de Daniel.

### TEMPOS MODERNOS

Leal diz a Goretti que quer seu império de volta. Mesmo contrariada, ela aceita devolver o comando das empresas ao pai. Niemann desaparece e Deodora se preocupa. Leal procura Iolanda e revela que tem dificuldade para ler. Valvênio descobre que o computador que comanda Frank pertence a Niemann. Leal desiste de construir o Titã II e comunica sua decisão a Ramón.

### VIVER A VIDA

Alice e Osmar planejam o retorno de Helenã às passarelas. Dora dá um beijo em Gárcia. Betina e Gustavo chegam ao restaurante e encontram Malu e Carlos. Betina fica nervosa e Gustavo, com ciúmes, provoca Malu. Tereza questiona Ingrid sobre a forma rude como tratou Luciana.

RECORD

### BELA, A FEIA

Até o fechamento desta edição, a emissora não disponibilizou o capítulo.

## hojenatv

<b>TV PONTA NEGRA</b>	15:00 O MUNDO PERDIDO	19:30 EDIÇÃO	08:20 LITTLE PEOPLE	NATAL
05:30 SHOW DA FÉ	15:55 MÁRCIA (HD)	20:15 TEMPOS MODERNOS	08:25 JIM NO MUNDO DA	CONCESSÃO
06:00 JORNAL DO SBT	17:30 BRASIL URGENTE	20:35 JORNAL NACIONAL	LUJA	TV CRIANÇA
07:00 EDIÇÃO DA MANHÃ	(HD)	20:40 VIVER A VIDA	08:30 PINKY DINKY DOO	LEITURA DINÂMICA
DEUS TE QUER	18:50 NATAL URGENTE	21:30 BIG BROTHER BRASIL	TV RÁ TIM BUM	PRIMEIRA EDIÇÃO
SORRINDO	19:20 JORNAL DA BAND	21:35 FUTEBOL 2010	09:00 VILA SÉSAMO	APRES. CLAUDIA
08:00 CARROSSSEL	20:15 ISA TKM	23:50 JORNAL DA GLOBO	09:30 O MUNDO REDONDO	BARTHEL
ANIMADO	21:00 SHOW DA FÉ	00:25 FÓRMULA 1	DE OLIE	MANHÃ MAIOR
09:00 BOM DIA & CIA	23:45 APITO FINAL - AO VIVO	00:27 SHOW DA FÉ	10:00 COCORICÓ	APRES. KEILA LIMA
11:30 PATRULHA POLICIAL	23:45	(HD)	10:30 OS AMIGOS DA MISS	ARTHUR VERÍSSIMO E
12:00 ESPORTE	00:15 JORNAL DA NOITE	01:15 INTERCINE	CASTELO RÁ TIM BUM	DANIELA
13:15 AS VISÕES DE RAVEN	(HD)	02:55 CORUJÃO	11:15 OS SETE	ALBUQUERQUE
14:15 CHAVES	01:00 A NOITE É UMA	<b>TV TROPICAL</b>	OS SETE	REDETVESPORTE
14:45 CINEMA EM CASA	02:15 CRIANÇA	06:00 TROPICAL NOTÍCIAS	MONSTRINHOS	APRES. FLAVIA
16:30 CASOS DE FAMÍLIA	ESPAÇO VIDA	(EDIÇÃO DA MANHÃ)	ZOBOOMAFOO	NORONHA
17:30 PROGRAMA DO	02:15 VITORIOSA	FALA BRASIL	TVU NOTÍCIAS	VIDA BOA - AO VIVO
RATINHO	(HD)	HOJE EM DIA	(PRIMEIRA EDIÇÃO)	APRESENTAÇÃO
18:30 EU, A PATROA E AS	DISPONÍVEL	ENCANTO COM A	PONTO A PONTO	ANNIE MAJORIE
CRIANÇAS	<b>INTERTV</b>	NOTÍCIA	O PEQUENO GEORGE	IGREJA DA GRAÇA
18:50 60 MINUTOS	04:05 TELECURSO	TROPICAL NOTÍCIAS	CYBERCHASE	RN
19:30 SBT BRASIL	EDUCAÇÃO BÁSICA	MULHER DEMAIS	OS AMIGOS DA MISS	RITMO BRASIL
20:05 QUAL É O SEU	TECENDO O SABER	12:30 SAVOR DA TERRA	OS SETE	REPRESENTAÇÃO
21:05 O MISTÉRIO DA ILHA	TELECURSO	PROGRAMA DA TARDE	MONSTRINHOS	IURU NATAL - AO VIVO
21:55 VENDE-SE UM VÉU DE	PROFISSIONALIZANTE	RECORDS KIDS	VILA SÉSAMO	A TARDE E SUA
NOIVA	TELECURSO ENSINO	PROVA DE AMOR	O MUNDO REDONDO	APRES. SÔNIA ABRÃO
22:40 UM CONTRA CEM	MÉDIO	DESENHOS	DE OLIE	TV CRIANÇA REPRISE
23:20 SBT REPORTER	TELECURSO ENSINO	TROPICAL NOTÍCIAS	COCORICÓ	POKEMON
00:40 JORNAL DO SBT	FUNDAMENTAL	(EDIÇÃO DA NOITE)	SHAUN, O CARNEIRO	IGREJA MUNDIAL DO
EDIÇÃO DA NOITE	GLOBO RURAL	JORNAL DA RECORD	17:15 JIM NO MUNDO DA	PODER DE DEUS
OZ	20:30 BELA, A FEIA	18:00 FAZENDA	LUJA	NATAL
01H30 CHEFE EM CASA -	21:00 BOM DIA RN	18:00 PODER PARALELO	DOUG	SIM ESPORTES
02:00 REPRISE	22:00 BOM DIA BRASIL	SUPER TELA	ARTHUR	SIM NOTÍCIAS
<b>BAND</b>	07:10 RN NOTÍCIA	<b>TV U</b>	18:15 CASTELO RÁ TIM BUM	TV FAMA
07:00 PRIMEIRO JORNAL	07:15 MAIS VOCÊ	06:00 TECENDO O SABER	TVU NOTÍCIAS	REDETVNEWS
(HD)	08:37 GLOBO NOTÍCIA	TELECURSO TEC	(SEGUNDA EDIÇÃO)	APRES. RITA
07:30 RN ACONTECE	08:40 TV GLOBINHO	NOVO TELECURSO	DIVERSIDADE	LISAUSKAS /
08:00 BAND KIDS -	11:40 GLOBO ESPORTE	ENSINO	JORNAL DA CULTURA	AUGUSTO XAVIER
DESENHOS	12:35 JORNAL HOJE	FUNDAMENTAL	METROPOLIS	SUPERPOP
09:45 DIA DIA (HD)	12:45 VÍDEO SHOW	TELECURSO ENSINO	ENSAIO	APRES. LUCIANA
11:30 JOGO ABERTO	13:30 VALE A PENA VER DE	MÉDIO	CULTURA MUNDO	GIMENEZ
12:30 BAND ESPORTES E	NOVO	07:00 TELECURSO TEC	<b>SIM TV</b>	LEITURA DINÂMICA
13:15 BOA TARDE NATAL	GLOBO NOTÍCIA	INTERESSE PÚBLICO	04:00 IGREJA MUNDIAL DO	APRES. RENATA
14:30 NA BOCA DO MUNDO	MALHAÇÃO	HARRY E O BALDE DE	PODER DE DEUS	PROGRAMA AMAURY
	18:10 CAMA DE GATO	DINOSAURUS	05:00 IGREJA MUNDIAL DO	JR
	19:00 RN TV (SEGUNDA	08:10 CAILLOU	PODER DE DEUS	HYPER QUIZ
				IGREJA DA GRAÇA
				NOSSO LAR
				SUPER PAPO

## cinema

ESPECIAL

**Casamento Silencioso** (Núncia muda, Romênia/Luemburgo/França, 2008). De Horatiu Mălăe. Elenco: Vasile Albinet, Doru Ana, Iona Anastasia Anton. Na Romênia de 1953, um casamento é interrompido pelo anúncio da morte de Joseph Stalin, que traz uma semana de luto nacional. Apesar disso, os noivos seguem em frente com a festa. **Cinemark 1**, 14h, 16h.

ESTREIA

**Invictus** (Invictus, EUA, 2009). De Clint Eastwood. Elenco: Morgan Freeman, Matt Damon, Scott Eastwood. A trama acompanha o período em que Nelson Mandela sai da prisão em 1990, torna-se presidente em 1994 e os anos subsequentes. Na tentativa de diminuir a segregação racial na África do Sul, o rugby é utilizado para tentar amenizar o fosso entre negros e brancos, fomentado por quase 40 anos. O jogador François Pienaar é o capitão do time e será o principal parceiro de Mandela na empreitada. **Moviecom 1**, 21h25, L.

**Case 39** (Case 39, EUA, 2009). De Christian Alvart. Elenco: Renée Zellweger, Jodelle Ferland, Emily Jenkins. É uma assistente social que luta para salvar uma garota de dez anos das mãos de seus pais abusivos. Mas ela acaba descobrindo que a história da menina Lillith Sullivan é mais complicada do que parece. **Cinemark 1**, 16h15, 18h40, 21h05. **Moviecom 7**, 15h15, 17h30, 19h45, 22h, 16a.

**Dupla Implacável** (From Paris With Love, França, 2010). De Pierre Morel. Elenco: John Travolta, Jonathan Rhys-Meyers, James Reesee. Um jovem agente da Embaixada Americana na França que se alia ao experiente espião Charlie Wax para impedir um ataque terrorista em Paris. **Cinemark 3**, 17h30, 19h40, 21h50. **Moviecom 3**, 14h10, 16h05, 18h, 19h55, 21h50, 16.

**Uma Noite Fora de Série** (Date Night, EUA, 2010). De Shawn Levy. Elenco: Steve Carell, Tina Fey, Phil e Clara Fournier. Um casal sem muitas emoções. Mas, em uma noite, eles são confundidos com outras pessoas e, com isso, iniciam uma alucinada jornada para escapar de dois bandidos. **Cinemark 7**, 14h25, 16h40, 18h50, 21h. **Moviecom 4**, 14h, 15h50, 17h40, 19h30, 21h20, 12a.

**Lembranças** (Remember Me, EUA, 2010). De Allen Coulter. Elenco: Robert Pattinson, Emilie de Ravin, Chris Cooper. Mesmo depois de muitos anos após o estuante Tyler Roth ter perdido seu irmão, que cometeu suicídio, ele não consegue se recuperar da extrema dor que sente. Nesse meio tempo, ele conhece Ally, a filha de um policial, que teve sua mãe brutalmente assassinada. Percebendo que pode compartilhar seu pesar com ela, os dois acabam se apaixonando, numa tentativa de tentar, por meio do amor, se libertar da angústia. Assim, Tyler descobre que a perda pode ser superada e a amargura que emvenenava sua alma pode ser curada, levando uma vida junto de Ally. **Cinemark 4**, 13h30, 19h10, 12a.

**Atraições Pelo Crime** (Brooklyn's Finest, EUA, 2009). De Antoine Fuqua. Elenco: Richard Gere, Ethan Hawke. Três policiais do Brooklyn - Eddie Dugan, Tango e Sal - com carreiras distintas, ficam presos na mesma cena de um crime. Juntos, eles devem solucionar o caso, mas, para isso, serão testados a lealdade e a moral. **Cinemark 4**, 16h20, 22h, 16a.

CONTINUAÇÃO

**Chico Xavier**, o filme. De Daniel Filho. Elenco (Nelson Xavier, Cristiane Torloni, Giulia Gam). Chico Xavier é uma adaptação para o cinema que descreve a trajetória do médium Chico Xavier, que viveu 92 anos desta vida terrena desenvolvendo importante atividade mediúnica e filantropia. Vida conturbada, com lutas e amor. Seus mais de 400 livros psicografados, consolaram os vivos, pregaram a paz e estimularam caridade. Fenômeno? Fraude? Os Espíritos existem? Para os admiradores mais fervorosos, foi um santo. Para os descrentes, no mínimo, um personagem intrigante. **Cinemark 2**, 13h, 15h40, 18h35, 21h20. **Moviecom 6**, 14h20, 16h45, 19h10, 21h35, L.

**O livro de Eli** (The Book of Eli, EUA, 2010). De Albert Hughes. Elenco: Denzel Washington, Gary Oldman, Mila Kunis. Cerca de 30 anos após o término da guerra, um homem solitário cruza a paisagem devastada da América do Norte. Cidades abandonadas, vadutos destruídos, crateras no solo - ao seu redor, as marcas da destruição catastrófica. Um guerreiro não por opção, mas por necessidade, Eli só quer viver em paz, porém,

se desafiado, ele destruirá seus agressores antes que eles se deem conta do seu erro fatal. Não é sua própria vida que ele guarda tão ferocemente, e sim a sua esperança de um futuro para a humanidade. **Cinemark 5**, 19h30, 22h10. **Moviecom 5**, 17h, 19h20, 21h45, 16a.

**Illa do Medo** (Shutter Island, EUA, 2010). De Martin Scorsese. Elenco (Leonardo DiCaprio, Mark Ruffalo, Ben Kingsley). Adaptação do romance escrito por Dennis Lehane cuja história, ambientada em 1954, no auge da Guerra Fria, mostra o detetive americano Teddy Daniels e seu parceiro Chuck Aule sendo levados para Shutter Island, local que abriga o impenetrável Hospital Psiquiátrico Ashcliffe, a fim de investigar o misterioso desaparecimento de uma assassina. Enquanto uma tempestade se aproxima, as suspeitas ficam cada vez mais assustadoras. Dentro de um hospital assombrado pelas terríveis atitudes passadas de seus pacientes e pelos planos desconhecidos de seus médicos, Teddy começa a perceber que, quanto mais se aprofunda na investigação, mais é forçado a encarar alguns de seus piores temores. E entende que pode nunca sair vivo da ilha. **Moviecom 2**, 16h20, 21h30, 16a.

**Percy Jackson e o ladrão de raios** (Percy Jackson & the Olympians: The Lightning Thief, EUA, 2010). De Chris Columbus. Elenco (Rosario Dawson, Uma Thurman, Pierce Brosnan, Sean Bean, Steve Coogan, Kevin McKidd, Catherine Keener, Logan Lerman, Melina Kanakaredes, Brandon T. Jackson). Os deuses do Olimpo continuam vivos. E eles ainda se apaixonam por mortais e tem filhos - que poderão vir a se tornar grandes heróis. Mas, antes, essas crianças terão de chegar até a idade adulta e nesse caminho muitos poderão nascer mãos de monstros horripilantes. Somente alguns atrevidos conseguirão descobrir sua verdadeira identidade e encontrar o campo de treinamento para os semideuses. Assim é a revelação que lança o jovem Percy Jackson em sua jornada para ajudar seu verdadeiro pai, Poseidon, a fim de evitar uma guerra que Zeus está prestes a iniciar entre os deuses, a não ser que seja devolvido o seu raio roubado. Com a ajuda de um sátiro e de uma filha de Atenas, Percy terá de ir ao submundo e se encontrar com Hades, o senhor dos mortos. **Moviecom 5**, 14h35, 12a.

**Como treinar o seu dragão** (How to train your dragon, EUA, 2010). De Dean DeBlois, Chris Sanders. Elenco (

Jay Baruchel, Gerard Butler, Craig Ferguson, America Ferrara). Como treinar o seu dragão? se passa em um mundo cheio de Vikings musculosos e dragões selvagens. Um adolescente esquelético e desajeitado, filho de Viking, decide montar um dragão para se tornar um herói, provando seu valor a tribo e ao pai. Mas quando ele se torna amigo do dragão, seu mundo vira de cabeça para baixo. **Cinemark 5** (dub), 15h, 17h5. **Cinemark 6** (dub, 3D), 13h20, 15h45, 18h, 20h10. **Cinemark 6** (3D), 22h20. **Moviecom 1** (dub), 15h25, 17h25, 19h25, L.

**Um sonho possível** (The Blind Side, EUA, 2009). De John Lee Hancock. Elenco (Sandra Bullock, Tim Macgraw, Jae Head). Michael Oher é um jovem adolescente negro, gordo, pobre e quase analfabeto que ganha uma bolsa de estudos de uma escola por causa de um único talento: sabe jogar futebol americano. Mas isso não impede que ele sofra todo tipo de preconceito. O único que lhe dá atenção é um garotinho também aluno da instituição, Michael fica amigo do menino, o que chama a atenção de sua mãe, Leigh Anne Touhy. Esta, por sua vez, acaba se sensibilizando com a história de Michael e vê nele um grande potencial não apenas como atleta, mas principalmente como ser humano. É a partir desse encontro que a vida de Michael Oher terá uma reviravolta surpreendente. História real contada no livro de John Lee Hancock, "The Blind Side: Evolution of a Game". **Moviecom 2**, 13h50, 19h, 10a.

**Xuxa Em o Mistério da Feirinha** (Brasil, 2009). De Tizuka Yamazaki. Elenco: Xuxa Meneghel, Sasha Meneghel, Bernardo Mesquita, Bruna Marquezine, Angélica, Luciano Huck, Luciano Szafir, Giulia Gam. Princesas famosas de livros e filmes clássicos, como Branca de Neve, Cinderela, Bela Adormecida, Rapunzel e Bela, são convocadas quando Chapeuzinho Vermelho comunica o desaparecimento da princesa Feirinha. **Cinemark 3**, 13h25, 15h25, L.

SERVIÇO

**Cinemark** (Shopping Midway Mall). R\$ 11 ou R\$ 5,50, o dia todo. **Cinemark 3D**: R\$ 17 ou R\$ 8,50. Todo dia, uma sessão às 15h sai ao custo de R\$ 4 ou R\$ 2,3620-3530. **Moviecom** (Praia Shopping). R\$ 9 ou R\$ 4,50, o dia todo. 3236-3350.

## astros

ÁRIES (21/03 a 20/04)

Momento positivo para o trabalho e para os negócios próprios. Você está muito competente e prático e vai surpreender com ideias e soluções originais.

TOURO (21/04 a 20/05)

Bom humor e otimismo. Tendência a se satisfazer com pouco, você hoje saberá extrair de cada coisa o seu melhor lado e de cada momento o que ele tiver de mais importante. Bons negócios terão início esta semana.

GÊMEOS (21/05 a 20/06)

Só porque as coisas vão bem em uma determinada área, isso não significa que tudo dará certo. Uma área em que você pode ter problemas será na de sua reputação. Cuidado no modo como trata as pessoas.

CÂNCER (21/06 a 22/07)

Há muitos motivos para acreditar que você encontrará meios de melhorar sua sorte na vida se colocar a cabeça para funcionar. Depois, comece a colocar suas ideias em prática.

LEÃO (23/07 a 22/08)

Não descarte suas intuições no dia de hoje, principalmente as relacionadas a assuntos financeiros. Sua intuição pode ser um grande trunfo hoje, portanto ouça com atenção o que a sua voz interior lhe diz.

VIRGEM (23/08 a 22/09)

Sua prioridade hoje deve ser terminar, ou concluir, as diversas questões que se encontram pendentes. Se o assunto requerer criatividade, melhor para você, pois esse é seu ponto forte hoje.

LIBRA (23/09 a 22/10)

Pense positivo, dê tudo de si e boas coisas podem acontecer para você no dia de hoje. Essa é uma fase propícia à realização de suas expectativas e desejos pessoais, portanto empenhe-se ao máximo.

ESCORPIÃO (23/10 a 21/11)

Há uma grande possibilidade de que, na sua ansia de cortar caminho, acabe dando numa rua sem saída. Monte um plano primeiro e faça o possível para dele não desviar.

SAGITÁRIO (22/11 a 21/12)

Embora prefira trabalhar sozinho, às vezes a companhia de alguém com experiência pode ser muito vantajosa. Procure uma pessoa que tenha os mesmos objetivos e possa suprir suas deficiências.

CAPRICÓRNIO (22/12 a 20/01)

No que diz respeito à sua vida social, você está numa excelente fase hoje, portanto aproveite qualquer oportunidade de conhecer gente nova que surja. Você pode fazer um novo amigo.

AQUÁRIO (21/01 a 19/02)

Você hoje não deve forçar muito as coisas, pois se não respeitar os limites acabará passando por uma situação desagradável. Seja prudente, tanto em suas ideias quanto seu comportamento.

PEIXES (20/02 a 20/03)

Antecipar negativamente o resultado dos eventos do dia pode fazer com que use métodos ou táticas que sejam muito cautelosos demais, portanto ineficientes. Tente manter uma postura otimista, mesmo quando o desafio lhe parecer intransponível.

# famosos

Pedro Paulo Figueiredo/Carta Z Notícias



## Novos voos

A poucos meses do fim de *Viver a Vida*, Rafaela Fisher não pensa em descansar. A atriz que interpreta a Raquel na trama das oito já está de olho em novas oportunidades para depois da novela. "Tenho muita vontade de fazer cinema. Esse é um dos meus projetos. Se tudo der certo, este ano quero estar nas telonas", revela a carioca, que apesar do atual trabalho na TV, se diz apaixonada mesmo pelo teatro. "Estou gostando de fazer televisão, mas fui picada pelo bichinho do teatro. É a minha paixão", admite.

## De bem com a balança

Que Fausto Silva está bem mais magro, isso todo mundo já sabe. Desde que fez a cirurgia de redução do estômago, ele já perdeu 34 quilos e sua meta é perder mais quatro até o meio do ano. Acontece que não são apenas as medidas que ele quer reduzir. O tempo de duração do *Domingão do Faustão* também. Se considerando velho e cansado, Fausto assinou um novo contrato com a Globo que prevê que o programa diminua, sendo exibido das 18 às 20h45.

## Sem grilos

Enquanto alguns estão sempre preocupados em manter a boa forma física, Bruno Gagliasso não é do tipo que se preocupa com a balança. Apesar de já ter perdido cinco quilos desde que terminou *Caminho das Índias* - para interpretar o esquizofrênico Tarso na trama de Glória Peres, o ator engordou 12 quilos -, Bruno garante que não se importa em estar acima do peso. Para completar, seu personagem em *Passione*, próxima novela das oito, não exige um corpo sarado. Então, fazer dieta para quê?



Paulo Giandalla / TV Globo

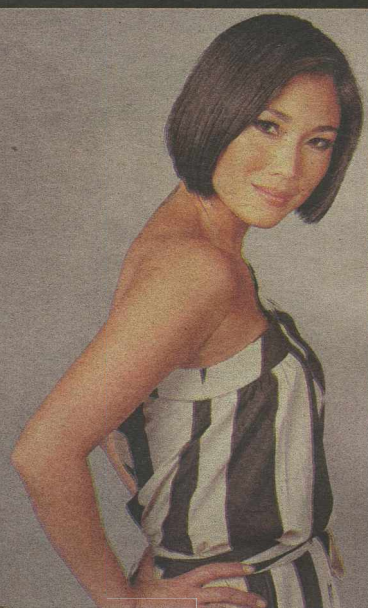

Jorge Rodrigues Jorge/CZM

## Tudo em cima

Aos 32 anos, Dani Suzuki tem curvas de causar inveja. Tanto que a atriz que está no ar na pele da médica Ellen de *Viver a Vida* mostrou seu lado sensual em um ensaio fotográfico para uma revista masculina. Descendente de alemães, japoneses, italianos e índios, Dani posou para as lentes de Christian Gaul. Ela está na capa da edição deste mês da *Homem Vogue*.

# Ele viu Elis sorrindo

**Elohin Seabra presta homenagem a Elis Regina, hoje, no Teatro Alberto Maranhão**

O cantor potiguar Elohin Seabra é a atração de hoje do Teatro Alberto Maranhão. Em seu prestigiado show *Eu vi Elis sorrindo*, ele traz no repertório grandes clássicos da MPB moderna que foram eternizados na voz de Elis Regina. O evento tem início às 20h e contará com as participações especiais de Khristal, Carlos Zens, Hilde Cavalcante, Silvana Martins, Anna Fernandez e Maristela Marsicano. Quem teve a oportunidade de assistir a um show de Elohin Seabra deve achar que sua carreira já decorre de muito tempo, visto a desenvoltura nos palcos e a elogiosa voz. Doce engano.

Uma curiosidade marcante nesse artista é justamente ter começado a carreira de cantor aos 35

anos, idade completada não faz muito tempo. Aconteceu em 2001 ao ser convidado a se apresentar no Teatro Alberto Maranhão. No ano seguinte já era considerado profissional pela crítica local, gravou o CD independente *Voz de um anjo* e fez uma reviravolta em sua vida, a começar pela mudança de cidade, indo de 'mala e cuia' para o Rio de Janeiro.

Potiguar da capital, Elohin mantém em Natal, até então, três lojas de confecção própria com um sócio e, nas artes plásticas, estava muito bem conceituado através de suas habilidades com óleo e acrílico sobre tela. Carreira, aliás, que começou cedo, aos 18 anos, tendo recebido prêmios e convites para expor até na almejada Avenida Broadway, em Nova Iorque (Estados Unidos). "Mas, eu não era feliz. Estava muito estressado e meu grande sonho sempre foi cantar, mas eu não tinha coragem", revela Elohin, saudoso da influência que recebeu do violonista Hodevah Sea-



Divulgação/DIV/D.A. Press

Lançado em 2007, show tem renda revertida para instituições filantrópicas

bra, com quem fez parceria em várias composições.

Na 'cidade maravilhosa', sua primeira apresentação se deu na Casa de Cultura Estácio de Sá. "Fui ver o show de Cauby Peixoto, mas ele passou mal e não pôde se apresentar. Foi quando me chamaram para fazer uma 'canja'. Subi e cantei uma música de Roberto Carlos", relembra Elohin, ressaltando que, por ter sido muito aplaudido, decidiu que investiria de vez na carreira musical. "A partir de então, comecei a fazer vários shows e projetos", complementa, apontando

como principal aspecto da carreira o show "Eu vi Elis sorrindo", lançado em 2007.

"Fui autorizado pela família de Elis Regina a prestar essa homenagem. Foi quando consegui mais visibilidade e, por isso mesmo, não ganhei um centavo sequer. Toda a renda era revertida para instituições filantrópicas", diz.

## SERVIÇO

Elohin Seabra em *Eu vi Elis Sorrindo*  
**Quando:** hoje, às 20h, no TAM  
**Quanto:** R\$ 20 (inteira) ou R\$ 10 (meia)  
**Informações:** 3222-3669 / 3232-9704

## EXPOSIÇÃO A HISTÓRIA DE NATAL EM FOTOS

O projeto *Janela Aberta*, do Serviço Social do Comércio (Sesc), está com a exposição *Natal Cidade Memória* em cartaz. Nas 160 fotos que compõem a exposição é possível conferir cenas urbanas da capital potiguar, desde os tempos mais remotos aos atuais. A exposição foi organizada pelo historiador Luciano Capistrano e tem como destaques o antigo Cine São Luiz, a avenida Rio Branco, comunidade do Passo da Pátria, Instituto Histórico e Geográfico, entre outros. O público poderá conferir a mostra até sexta-feira, 16, das 9h às 17h, na sala de exposição do Sesc Restaurante, localizado na av. Rio Branco, 375, Cidade Alta. Para as escolas que desejarem agendar uma visita é só ligar para o 3211-4615 ou 8844-4976.

## SERVIÇO

Exposição *Natal Cidade Memória*  
**Quando:** até sexta, 16, no Sesc Restaurante (Av. Rio Branco, 375, Cidade Alta)  
**Horário:** 9 às 17h  
**Quanto:** acesso gratuito

oito erros

Lei da (?): normaliza as pesquisas com células-tronco	Moça bonita (bras. gir.)	Cômodo; quarto Cromosomo feminino	Manuel (?), político uruguaio	Doce considerado patrimônio cultural de Pernambuco	Diabo; demônio
Característica do bebê prematuro 2 x 4		Roseiral	Recompor texto em micros		
		Iguaria feita com arroz colorido			
Forma abreviada de "Porto Alegre"	(?) Camargo, apresentadora			Sufixo de "virose"	
Estudante em inglês	Apalpar			Elétron (símbolo)	
Árido; enxuto		Consoantes de "rede"	Costurador A pátria (fig.)	Pacto; convenção	
Parte superior da garrafa				Livro da Bíblia A região de Gramado	
Tramar; enredar				Cidade da Torre Eiffel	S U L
Roentgen (símbolo)	Certa régua usada em desenho		Movimento específico de uma dança		
Exercer força magnética	Aparelho de controle de missile teleguiado			Peixe de corpo chato do Pantanal	Grand (?), circuito do tênis mundial
			Árvores de lenho resistente Tumulto		
Divisão do prédio	Casimiro de Abreu, poeta fluminense	(?) de Aguiar, grupo baiano			(?) Barbosa, jurista brasileiro
			Antônimo de "adoecimento"		
Capital do menor estado brasileiro					
Companheiro da Colombina (Teatr.)					

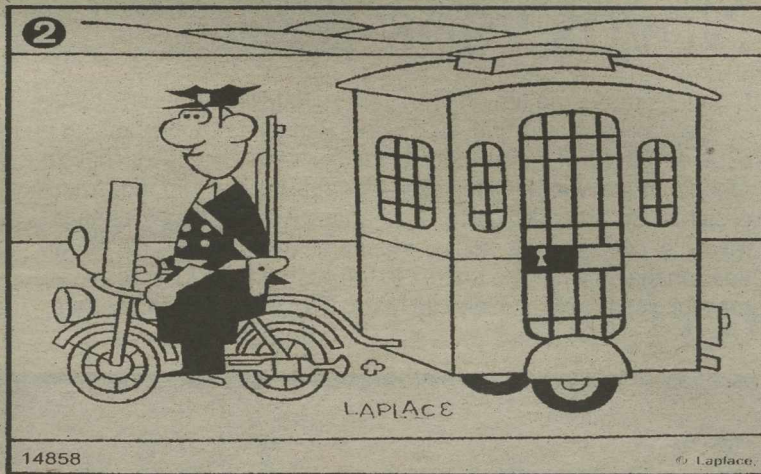
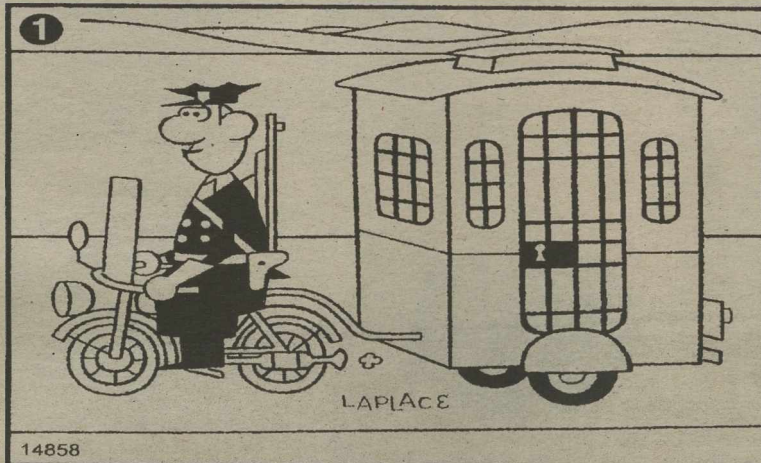

RESPOSTAS

B	E	S	O	A	E	S	O	A	E	S	O
A	E	S	O	A	E	S	O	A	E	S	O
A	E	S	O	A	E	S	O	A	E	S	O
A	E	S	O	A	E	S	O	A	E	S	O
A	E	S	O	A	E	S	O	A	E	S	O
A	E	S	O	A	E	S	O	A	E	S	O
A	E	S	O	A	E	S	O	A	E	S	O
A	E	S	O	A	E	S	O	A	E	S	O
A	E	S	O	A	E	S	O	A	E	S	O
A	E	S	O	A	E	S	O	A	E	S	O
A	E	S	O	A	E	S	O	A	E	S	O
A	E	S	O	A	E	S	O	A	E	S	O

Soluções: 1- Espingarda. 2 - Grade do vagão. 3 - Aro da roda traseira. 4 - Parachoque da roda dianteira. 5 - Guidão. 6 - Cabo conector do vagão. 7 - Montanha ao fundo. 8 - Linha do horizonte do lado do retrovisor.

9	3	4	5	6	2	7	8	1
8	2	7	3	4	1	6	5	9
6	1	5	9	8	7	4	3	2
2	4	6	8	3	5	1	9	7
3	5	9	7	1	6	2	4	8
1	7	8	2	9	4	3	6	5
5	8	1	6	7	3	9	2	4
7	9	3	4	2	8	5	1	6
4	6	2	1	5	9	8	7	3

8	3	9	6	1	7	2	4	5
7	1	4	5	3	2	6	8	9
2	5	6	9	4	8	1	7	3
3	9	1	2	7	5	8	6	4
5	6	8	1	9	4	3	2	7
4	2	7	3	8	6	9	5	1
9	4	2	8	5	1	7	3	6
1	8	5	7	6	3	4	9	2
6	7	3	4	2	9	5	1	8

sudoku

9		4						8
	2	7		4				
								3
	6	8	3					7
5				6	2			
			9					5
	1							4
	3			8				1
6			5					

		9		1		2	4	
	5		9		8		6	
	9		2		5			
4				8	6			7
			8		1			1
1		5		6	3			
			4	2				

COMO PENSAR com rapidez

50 JOGOS PARA EXERCITAR O PENSAMENTO RÁPIDO

COQUE TEL

www.coquetel.com.br

Nas bancas e livrarias



PARA ANUNCIAR LIGUE: 4009-0200

## INFORMÁTICA

EDITOR &gt;&gt; Sidley Silva (sidleysilva.rm@dabr.com.br)

## Copa do Mundo em 3D

LG/Divulgação

**Pela primeira vez o campeonato mundial de futebol será transmitido com imagens em alta definição**

Ataide de Almeida Jr.

**D**e quatro em quatro anos, não são só os torcedores que esperam ansiosamente a edição de mais um campeonato mundial de futebol. As empresas de eletroeletrônicos também aguardam o evento com expectativas de crescimento no comércio dos produtos, principalmente dos televisores. E, por falar neles, este ano a indústria quer que as emoções dos jogos de futebol sejam acompanhadas em novos aparelhos recheados de recursos e com imagens que unam o Full HD e o 3D.

De acordo com a Associação Nacional de Fabricantes de Produtos Eletroeletrônicos (Eletrons), a previsão é que sejam comercializados 11,5 milhões de aparelhos em 2010, cerca de 60% apenas no primeiro semestre. O número representa um aumento de produção de 21% em relação ao ano passado. O diretor de marketing da LG, Eduardo Toni, também aponta números bons para a mercado. "Apostamos em um aumento de 55% nas vendas do primeiro semestre deste ano na área de televisores por causa da Copa", disse Toni durante o evento Digital Experience, onde a empresa mostrou as novidades pa-

ra os próximos 12 meses. As tecnologias plasma, LCD e LED estão entre as opções mais procuradas dos consumidores para acompanhar em Full HD as emoções dos jogos de futebol. As empresas oferecem aparelhos de 22 a 72 polegadas este ano.

Somente a LG apresentou mais de 30 modelos de aparelhos a serem lançados a partir deste mês. Nove deles, entre 42 e 72 polegadas, estão prontos para reproduzir o conteúdo em terceira dimensão. Além disso, todos os modelos acima de 32 polegadas já possuem o conversor integrado, fundamental para a captura do sinal digital. "O sistema Ginga (padrão da TV digital no Brasil) começa a ser incorporado aos aparelhos ainda este mês", garantiu Toni. A empresa pretende ainda vender 1 milhão de televisores 3D em todo mundo este ano e ter 25% de fatia de mercado.

A Samsung também aposta nas vendas de aparelhos Full HD para a Copa do Mundo da África do Sul. "As TVs de plasma e LCD são objeto de desejo entre os brasileiros. Por isso, precisamos acompanhar a necessidade dos consumidores para atender a demanda por estes modelos", disse Marcio Portella, diretor da divisão de eletrônicos de consumo da Samsung. Desde o lançamento, no ano passado, a empresa já vendeu 2,6 milhões de tevês LED Full HD mundialmente.

**Produção nacional**

Em março, a companhia apresentou os modelos para este ano

**Televisores com recursos variados e imagens que unem Full HD e 3D são as apostas do mercado para este ano**

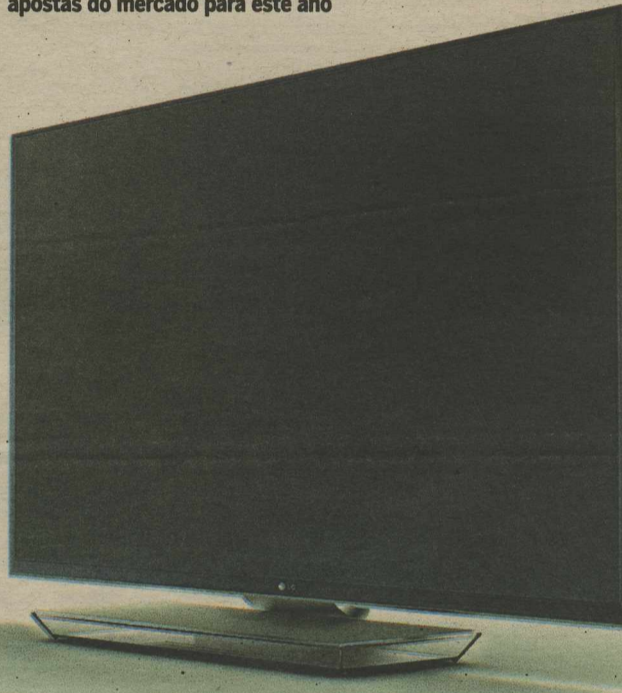

com foco nos aparelhos 3D, que serão produzidos em Manaus. "Com a chegada das tevês 3D, damos mais uma amostra da importância do mercado nacional para a marca. Também conseguimos trazer um produto com tecnologia revolucionária a um preço acessível. Certamente estamos em uma nova era no entretenimento doméstico", explicou Portella. Serão nove modelos de tevês com tecnologia 3D de até 65 polegadas.

A japonesa Sony aposta também na geração do tridimensional

e mostra amanhã os lançamentos para 2010. Os televisores acentuam a experiência visual do telespectador, principalmente em cenas de movimento, pois possuem taxa de atualização da tela mais altas que os aparelhos comuns. O Full HD também vai estar presente, já que as tevês contam com conversor digital integrado e sensor de luminosidade, capaz de adaptar o brilho da imagem à necessidade do ambiente, reduzindo o gasto de energia. A partir de junho, a empresa promete começar a venda dos televisores.

## Partidas transmitidas na nova tecnologia

A Fifa anunciou no final do ano passado que irá transmitir 25 partidas da Copa do Mundo com a tecnologia 3D. A transmissão será feita em parceria com a Sony. "Isso impulsiona os fãs do futebol para dentro de uma dimensão totalmente nova e marca o começo de uma nova era na transmissão de esportes", disse Jérôme Valcke, secretário-geral da Fifa no anúncio da parceria. Em fevereiro deste ano, o jogo entre Arsenal e Manchester United foi o primeiro a ser transmitido

em três dimensões.

Quem também comemora a transmissão do evento em alta definição são as empresas de televisão a cabo, que oferecem opções de canais HD e já cogitam a possibilidade de exibir os jogos em 3D. De acordo com a Agência Nacional de Telecomunicações (Anatel), o número de assinantes de TV a cabo já passa dos 25 milhões de brasileiros. A Sky possui 150 mil assinantes HD e pretende triplicar a base de assinantes do sistema em

2010 por conta dos jogos da Copa. Em relação à transmissão em 3D, a Sky afirmou em nota que acompanha as pesquisas na área e as demonstrações que a DirecTV realiza nos Estados Unidos, onde o serviço será lançado no segundo semestre deste ano. "Vale lembrar que ainda não existe aplicação prática para 3D via TV no Brasil; aliás, em quase todo o mundo, pois, além de praticamente não existir conteúdo, é necessário uma TV especial para decodificar o sinal. Ainda não exis-

te a definição de um padrão mundial para tal tecnologia", explicou a empresa no documento.

Para quem vai ficar apenas com a tevê aberta, duas emissoras pretendem fazer a transmissão com alta definição para as localidades onde há o sinal digital. Os telespectadores que não têm televisores Full HD ou aparelhos sem conversor integrado devem comprar um conversor (a partir de R\$ 200) para poder assistir às partidas com melhor qualidade.

## GLOSSÁRIO

**Antes de escolher o próximo aparelho de tevê, entenda alguns termos utilizados nesta edição:**

**LCD** - Sigla para liquid crystal display ou tela de cristal líquido. O visor é composto por cristais líquidos que reagem assim que a energia elétrica é transmitida. Por emitir mais luz através de uma lâmpada branca atrás da tela, o LCD é uma boa pedida para ambientes claros.

**LED** - Light emitting diode ou diodo emissor de luz. Na verdade, são tevês de LCD que usam a luz de LED para iluminar a tela de cristal de líquido. As lâmpadas de diodo estão por toda a extensão traseira da tela, o que dá à imagem maior nitidez, permite menor consumo de energia e torna possível diminuir a espessura do aparelho.

**Plasma** - Plasma display panel ou tela de plasma. Quando a corrente elétrica passa por pequenas células que contêm uma mistura de gases, ela ativa o gás, que passa para o estado plasma. Na prática, as vantagens dessa tevê são o contraste de cores e o ângulo de visão, maior que o das outras opções.

**Taxa de contraste** - Quanto maior a taxa de contraste, maior a variedade e a qualidade das cores na tela. Na prática, essa taxa representa a nitidez das imagens no televisor.

**Taxa de atualização** - É o número de vezes por segundo que uma imagem é renovada na tela. Geralmente é medida em Hz. Se uma TV tem taxa de atualização de 120Hz, isso significa que a imagem será renovada 120 vezes em um segundo.

**Tempo de resposta** - Tempo em que a tela leva para mudar um pixel de preto para branco. Na prática, se o tempo de resposta for pequeno, pode haver formação de "fantasmas" ou "borrões" na tela, principalmente em imagens dinâmicas, como as dos jogos de futebol.

PARA ANUNCIAR LIGUE: 4009-0200

**1**  
**IMÓVEIS**

**1.1**  
Apartamento  
Compra e Venda

**Área Preta**

**+ de 3 Quartos**

**HENRIQUE VIEIRA - C.2704. 17ª Reg. F.3231-4458/9115-6658.** Cond. Resid. Portal da Enseada, var, sl p/3 amb, wc, 4 sts, s/1 ste máster, copa, coz, desp, dep emp, 4 vgs gar, ar lazer, andar alto. R\$ 1.300 mil.

**TERTULIANO RÉGO - C.1098J. F.3203-2800.** Plantão sáb/ Dom. Exc. apto, sl 3 amb, lav, esc, 4 sts, demais deps, 4 gar e lazer. R\$ 950 mil. TR17278.

**Barro Vermelho**

**3 Quartos**

**TERTULIANO RÉGO - C.1098J. F.3203-2800.** Plantão Sáb/Dom. Ótimo apto, sl 2 amb, escrit, 3/4 (2 sts/arm), wc soc, + dep 3 gar. R\$ 350 mil. TB17173.

**Candelária**

**1 Quarto**

**JM CORRETOR DE IMÓVEIS - C.1959. F.9966-0834/8828-4614.** Vende-se excel apart- ar nobre Candelária, and. médio baixo, 1 ste (wc, blindex + armars), 1 semi- ste, (wc, blindx + armars), var c/ blindex, sl 2 ambts, ampla (roda teto), coz, (armars) + ar serv, (armars), entrad, serv, 120m2, ar privat, 1 vg gar, guarita, valor venda R\$ 180 mil. APV338 (CIT), www.imoveisempre.com.br.

**JM CORRETOR DE IMÓVEIS - C.1959. F.9966-0834/8828-4614.** Vende-se excel apart-novo-funcional, melhor ar Candelária, próx de tudo. Sla estar/jantar, 1 ste (ampla), 1/4 social, wc soc, coz (ar/serv), var, c/armars, 1 vga gar, s/feita, piscin, academia, 2 elevadrs, port 24hs, circ fechado -andar médio-grande oportunidade. APV337. www.imoveisempre.com.br.

**TERTULIANO RÉGO - C.1098J. F.3203-2800.** Plantão Sáb/Dom. Ótm apto, exc loc, sl 2 amb/var, 1/4, wc soc, demais deps, gar, R\$ 120 mil. TR16457.

**3 Quartos**

**HENRIQUE VIEIRA - C.2704. 17ª Reg. F.3231-4458/9115-6658.** Cond Mirante das Dunas, var, wc, sl p/2 amb, 3 sts s/1 ste máster c/ hidro, copa coz, desp, dep, 3 vgs cob gar, ar lazer compl. R\$ 550 mil.

**TERTULIANO RÉGO - C.1098J. F.3203-2800.** Plantão Sáb/Dom. Apto exc local, ótimo, todo amb, sl 2 amb/var, 3/4 (1 ste), wc soc, demais deps, 2 gar, lazer. R\$ 270 mil. TR16383.

**+ de 3 Quartos**

**TERTULIANO RÉGO - C.1098J. F.3203-2800.** Plantão sáb/ Dom. Andar alto, magnífica vista, amplo apto, sl 4 amb/var, lav, 4 sts, d+deps, 4 garms, lzer. R\$ 850 mil. TR16626.

**IMOBILIÁRIA CAIO FERNANDES**  
DESDE 1992 | CRECI-RN 1191/J  
Fone - 4008-0001

**1.1**  
**Candelária**

**JM CORRETOR DE IMÓVEIS - C.1959. F.9966-0834/8828-4614.** Vende-Apartam 4 sts, alto padrão, 1 p/and, requint, andar alto, bla vista, lavabo, móveis fixos, porcel, ste, mást (closet + hidro + blindex), sl p/4 amb (estiliz + sanca), var ampla, ste/blindex + var, in-corp), copa/coz (gran + banc.vi-dro)dep ar serv, coz aux, desp, 4 vgs ggm, pisc, churrasq, acab, slão festas, s,jogos, Q.poliesp, 1/4 desp, 2 elev (c/cód), port 24 hrs, 260m2, ar privat. APV.4065(t), www.imoveisempre.com.br.

**Capim Macio**

**2 Quartos**

**JM CORRETOR DE IMÓVEIS - C.1959. F.9966-0834/8828-4614.** Novo. Pronto p/ morar, ar. nobre. Vende-se excel apart. sl estar/jantar, 1 suit, 1/4 soc, wc soc, coz (ar serv) var, 1 vg gar, sl fest, piscina, academia, parque, 2 elev, port 24h, ld somb, andar médio baixo. Grande oportunidade. APV.227(sc). www.imoveisempre.com.br.

**JM CORRETOR DE IMÓVEIS - C.1959. F.9966-0834/8828-4614.** Vende-se Belo Apartam: Ar nobre, And Médio baixo, fino Aca-bam, estilizado, 1 suit mast + 1 quarto social, WC social/espelho + blindex + granit + armars) piso porcelanato, Suit mast(c/ closet amplo + espel + armars), sla p/ 2 ambientes (sanc + painel+espelho), varanda incorp, cpa coz/cub granit+msa vidro+armars). Ar serv, dep compl, ent serv, 2 vags garag, piscin, slão fsta, 2 elevadrs, churrasq, Q. Poliesp, Campo, Port 24 hrs, APV3026(KO). www.imoveisempre.com.br.

**Cidade Verde**

**2 Quartos**

**JM CORRETOR DE IMÓVEIS - C.1959. F.9966-0834/8828-4614.** Vende-se Apartam - andar médio - funcional, excel oport, 1 sl star e jantar(roda teto), wc soc (granito + arms + blindex), hall c/armes e esc p/computado, 1 ste c/armes, (wc + arms + blindex + granito), 2/4 (banc + granchas), coz (bancada + granito + arms), wc serv, ar serv, ent serv, 2 vgs gar, elev, portaria. R\$ 175 mil. APV.3150. www.imoveisempre.com.br.

**TERTULIANO RÉGO - C.1098J. F.3203-2800.** Plantão Sáb/Dom. Novo, sl 2 amb/var, escrit, 2/4 (1 ste) wc soc, demais dep, gar, lazer R\$ 195 mil. TR16191.

**3 Quartos**

**JM CORRETOR DE IMÓVEIS - C.1959. F.9966-0834/8828-4614.** Vende-se excel apartam, ótm localiz, ld somb, and médio alto, excel acabam, 1 suit (blindex) + 2/4 soc, wc soc (blindex) sl p/ 2 amb, var, copa coz (c/a granit + armars) ar serv, dep compl, ent serv. Exc ar lazer: s.fest, piscina, churrasq, parqui, port 24h, 2 elevad, 2 vg gar. APV-3017(sc). www.imoveisempre.com.br.

**JM CORRETOR DE IMÓVEIS - C.1959. F.9966-0834/8828-4614.** Vende-se Apartam - exc localiz, lado sombra, estiliz, and alto, 2 sls + 1/4, wc soc, sl p/2 amb, esc, var, copa/coz (c/a granit+arm), ar e wc serv, ar lazer compl, port 24 hrs, 2 vgs gar, ficam móveis fxs. APV3126. (ac). www.imoveisempre.com.br.

**JM CORRETOR DE IMÓVEIS - C.1959. F.9966-0834/8828-4614.** Vende-se belo Apartam - exc localiz, fino acabam, elegante, estilizado, and.médio, 3 sts, lavab, pisc, granito+cer, ste mást (c/ closet+hidro, espel), sla p/4 amb (sanc+estian), varand, suits (cortinas+blind), cpa/coz (cub.granit), ar serv, dep emp, 3 vgs ggm, pisc, slão fsta, s,jogos, 2 elev, churrasq, q.poliesp, port.24hrs. APV4025. www.imoveisempre.com.br.

**LC EMP. IMOB - C.1597-J. F.3206-6323/9401-2755/8899-6169.** Exc oport, Ap.Novo c/ 105m2, sl 3/4 s/1 ste, closet, esc, wc soc, copa/coz, desp, ar serv, dep, mobil c/arm, todos os qtos, arm, espelho nos wc, arm dep, ar cond, arm c/adeqa, estofado, tv, som, rack, gelad, e freezer conjugados, maquina de lavar roupa, forno microondas, fogão, arm, coz, estante na sl e etc, gar 2 autos, elev, gar, ar lazer compl. R\$ 350 mil. LC.162.

**1.1**  
**Capim Macio**

**TERTULIANO RÉGO - C.1098J. F.3203-2800.** Plantão Sáb/Dom. Ótimo apto, sl 3 amb, escrit, 3 ste, wc soc, demais dep, 2 gar, lazer R\$ 350 mil. TR17089.

**Cidade Satélite**

**2 Quartos**

**JM CORRETOR DE IMÓVEIS - C.1959. F.9966-0834/8828-4614.** Repasse. Novo. Pronto p/morar. Vende-se excel apart sl estar/jantar, 1 ste, 1/4 soc, wc soc, coz (ar serv) var, 1 vg gar, sl fest, piscina, academia, parque, 2 elev, port 24h, ld somb, andar médio baixo. Grande oportunidade. APV.227(sc). www.imoveisempre.com.br.

**HENRIQUE VIEIRA - C.2704. 17ª Reg. F.3231-4458/9115-6658.** Sun Towers. 57m2, sl, 2/4 (1 ste), coz, ar serv, 2 gar, Novos a partir. R\$ 128 a vista, ou em até 240 meses. www.henriquevieira2704.com.br

**HENRIQUE VIEIRA - C.2704. 17ª Reg. F.3231-4458/9115-6658.** Sun Towers. 57m2, sl, 2/4 (1 ste), coz, ar serv, 2 gar, Novos a partir. R\$ 128 a vista, ou em até 240 meses. www.henriquevieira2704.com.br

**Cidade Verde**

**2 Quartos**

**LC EMP. IMOB - C.1597-J. F.3206-6323/9401-2755/8899-6169.** Vdo apt c/ sl, 2/4 s/1 ste, coz americ, dep emp, wc soc, desp, ar lazer compl R\$ 145 mil. LC46.

**Lagoa Nova**

**1 Quarto**

**LC EMP. IMOB - C.1597-J. F.3206-6323/9401-2755/8899-6169.** Vdo Apto c/sl p/2 amb, 1 ste, 2 semi ste, copa, coz, ar serv, mobil, esc, wc soc, gar 2 carr. R\$ 220 mil. LC.73.

**3 Quartos**

**LIRA IMÓVEIS CRECI 2021 - F: 9401-7143.** Plano 100 c/ armários.

**JM CORRETOR DE IMÓVEIS - C.1959. F.9966-0834/8828-4614.** Vende-se excel apartament 3 suits, requint, confort, and médio, móveis fixos, granito, suit mást(closet + varand+ blindx+ espelhos), sla p/3 ambientes(estilizada + sanca +mveis/vidros+espelhos), varand, suites(blindx+granit+ armars+ espel), cpa coz ampla(armars+ cuba.mesa granit), depend, ar serv, desp, 2 vags garag, piscin, churr, P. grou, slão fsta, 2 elevadrs, port 24hrs, 105m2 ar privat. APV-4075(mt). www.imoveisempre.com.br.

**JM CORRETOR DE IMÓVEIS - C.1959. F.9966-0834/8828-4614.** Vende-se blo apart, exc localiz, 1 suit + 2/4, andar alto, ótm ar. lazer, var, 2 vg gar, sl 2 amb, cpa coz (arms + cba granit) ar serv, suite (armas + blindex + esp) 2/4, wc soc, bla ar lzer, piscins, q.poliesp, parq, s.fest, churrasq, p.24 hs, 2 elevs. APV.4040(mt). www.imoveisempre.com.br.

**JM CORRETOR DE IMÓVEIS - C.1959. F.9966-0834/8828-4614.** Belo Apto c/sl p/3 amb, 3 sts, arms, copa, coz, desp, lavb, dep emp, ar serv, var, elev, sl fest. R\$ 370 mil. LC.28.

**TERTULIANO RÉGO - C.1098J. F.3203-2800.** Plantão Sáb/Dom. Ótimo apto, sl 2 amb, 3/4 (1 ste), wc soc, demais deps, 2 gar, lazer. R\$ 280 mil. TR16988.

**LC EMP. IMOB - C.1597-J. F.3206-6323/9401-2755/8899-6169.** Apto novo, c/sl p/3 amb, 3/4 s/1 ste, dep emp, varanda, 2 gar. Por R\$ 300 mil. LC.25.

**LC EMP. IMOB - C.1597-J. F.3206-6323/9401-2755/8899-6169.** Apto c/sl p/3 amb, 3 sts, esc, arms, copa/coz c/arm, dep emp, 200m. R\$ 500 mil. LC.38.

**RICARDO DE OXÓSSI**  
**Tarólogo e Espirita**  
Faz e desfaz todo tipo de trabalho, gratuitamente.  
Cartas, búzios e tarô. Consultas R\$ 50,00  
**3236.2161** Capim Macio - Natal/RN

**1.1**  
**Lagoa Nova**

**LC EMP. IMOB - C.1597-J. F.3206-6323/8899-6169.** Apto ótm localiz c/ sl 2 amb, 3/4 sd 2 sts, wc soc, closet, arms quartos, coz c/ arm, bancadas granito nos wcs e coz, wc emp, escri, box wcs, gar 2 carr, 2 elev, pisc, salaão festa, quadra poliesportiva. R\$ 350 mil. LC.129.

**2 Quartos**

**JM CORRETOR DE IMÓVEIS - C.1959. F.9966-0834/8828-4614.** Vende-se - Exc apart, Ar nobre, And Médio Alto, 02 suits(WC - Blindex+espelhos), varanda incorporada, sala 2 ambts, cozinha(armars) + Ar serv, entrad serv, elevad, 01 vaga garag, guarit, ficam móveis fixos. APV339 (FV), www.imoveisempre.com.br.

**JM CORRETOR DE IMÓVEIS - C.1959. F.9966-0834/8828-4614.** Vende-se Apartam - andar médio - funcional, excel oport, 1 sl star e jantar(roda teto), wc soc (granito + arms + blindex), hall c/armes e esc p/computado, 1 ste c/armes, (wc + arms + blindex + granito), 2/4 (banc + granchas), coz (bancada + granito + arms), wc serv, ar serv, ent serv, 2 vgs gar, elev, portaria. R\$ 175 mil. APV.3150. www.imoveisempre.com.br.

**LC EMP. IMOB - C.1597-J. F.3206-6323/9401-2755/8899-6169.** Apt c/ sl, 2/4 s/1 ste, wc soc, copa/coz, ar serv, 1 vg gar, lado sombra, elev, ar lazer c/pisc adulto e infantil, slão festas de ginástica, churrasq, qdra poliesport, por R\$ 140 mil. LC151.

**TERTULIANO RÉGO - C.1098J. F.3203-2800.** Plantão Sáb/Dom. Exc local, todo reform, sl 2 amb, 2/4, wc soc, demais dep, 2 gar, lado sombra. R\$ 155 mil. TR17213.

**+ de 3 Quartos**

**LC EMP. IMOB - C.1597-J. F.3206-6323/9401-2755/8899-6169.** Lindíssimo apto c/ fino acabto e todos os arms, 3 sts, var, 4 suit, escrit, quarto depósito, lavb, dep emp, copa/coz, ar serv, 3 vgs gar, ar lazer compl R\$ 1.100.000,00. LC134.

**TERTULIANO RÉGO - C.1098J. F.3203-2800.** Plantão Sáb/Dom. Apto, ótimo local, próx/tudo, sl/vários amb/var, lav, 4 sts, copa/coz/ desp, ar serv, dep emp, 3 gar, lazer. R\$ 490 mil. TR8921.

**3 Quartos**

**Morro Branco**

**3 Quartos**

**LC EMP. IMOB - C.1597-J. F.3206-6323/9401-2755/8899-6169.** Apto c/sl p/ 2 amb, 3/4, 1 ste, copa/coz c/ arms, elev, R\$ 180 mil. LC155.

**LC EMP. IMOB - C.1597-J. F.3206-6323/9401-2755/8899-6169.** Apto novo, c/sl p/3 amb, 3/4 s/1 ste, dep emp, varanda, 2 gar. Por R\$ 300 mil. LC.25.

**LC EMP. IMOB - C.1597-J. F.3206-6323/9401-2755/8899-6169.** Apto c/sl p/3 amb, 3 sts, esc, arms, copa/coz c/arm, dep emp, 200m. R\$ 500 mil. LC.38.

**1.1**  
**Morro Branco**

**LC EMP. IMOB - C.1597-J. F.3206-6323/9401-2755/8899-6169.** Apto c/sl 2 amb, 3 ste, closet, arms nos qtos, copa/coz, wc soc, ar serv, gar 2 aut, gerador, elev. R\$ 250 mil. LC.62.

**LC EMP. IMOB - C.1597-J. F.3206-6323/9401-2755/8899-6169.** Apto c/sl p/2 amb, 3/4, sdo 1 ste, 2 semi sts, copa/coz, wc soc, dep emp, 2 vg gar, elevador, R\$ 370 mil. LC.84.

**LC EMP. IMOB - C.1597-J. F.3206-6323/9401-2755/8899-6169.** Apto c/sl p/2 amb, 3/4, sdo 1 ste, 2 semi sts, copa/coz, wc soc, dep emp, 2 vg gar, elevador, R\$ 370 mil. LC.84.

**TERTULIANO RÉGO - C.1098J. F.3203-2800.** Plantão Sáb/Dom. Ótm local, sl, 3/4(2 sts), coz/arm, ar/serv, 2 gar. R\$ 170 mil. TR13458.

**+ de 3 Quartos**

**TERTULIANO RÉGO - C.1098J. F.3203-2800.** Plantão Sáb/Dom. Amplo apto, andar alto, sl 3 amb, var, lav, 4 sts, demais deps, 2 gar, lazer. R\$ 625 mil. TR16613.

**Neópolis**

**3 Quartos**

**TERTULIANO RÉGO - C.1098J. F.3203-2800.** Plantão Sáb/Dom. Exc apto, sl 2 amb, 3/4 (1 ste) wc soc, demais dep, 2 gar, ld somb, R\$ 270 mil. TR17316.

**Nova Parnamirim**

**2 Quartos**

**LC EMP. IMOB - C.1597-J. F.3206-6323/9401-2755/8899-6169.** C/sl p/2 amb, 2/4 s/1 ste, wc soc, coz, banc, gás, ldo sombra, 1 vg gar. R\$ 95 mil. LC.193.

**LC EMP. IMOB - C.1597-J. F.3206-6323/8899-6169.** Ap c/ sl, 2/4, wc soc, copa/coz, ar serv, aceito financ p/ Caixa Econ. Federal R\$ 80 mil. LC.133.

**LC EMP. IMOB - C.1597-J. F.3206-6323/9401-2755/8899-6169.** Com sl, 2/4 s/1 ste, wc soc, copa/coz, ar serv, ar lazer compl, elev. R\$ 135 mil. LC.156.

**TERTULIANO RÉGO - C.1098J. F.3203-2800.** Plantão Sáb/Dom. Apto, Serrambi II reform, sl, 2/4, demais dep, gar. R\$ 85 mil. TR14156.

**3 Quartos**

**JM CORRETOR DE IMÓVEIS - C.1959. F.9966-0834/8828-4614.** Vende-se excel apto var, estilizado (sanca) exc localiz, bela vista panor, ld sombra, And médio, alta, varanda, 2 suit (wc + arms + espel + blind) + 1/4, sl 2 amb, coz comp (arms fixos) ar serv, 2 vags garag, excel acabam, ar lazer, 2 piscinas, slão fest, churrasq, p.ground, port 24 hs, elev, ar privat 83m2, exc valor condomínio, Valor venda R\$ 168 mil. APV-400(ba). www.imoveisempre.com.br.

**JM CORRETOR DE IMÓVEIS - C.1959. F.9966-0834/8828-4614.** Vende-se Apartam, ótm localiz, andar alto, vista panorâmica, sombra, var Incorporada, sl estar/jantar, wc soc, coz c/ar serv, 2 sts, 1 vg gar, 2 elev, ar lazer, compl, port, exc valor de cond, ar.82m2. APV3118(DO). www.imoveisempre.com.br.

**2 Quartos**

**Relógio de Ponto Homologado**  
Adequada a Portaria 1.510/09 do MTE  
**Rep - 1000 BioProx**



- Leitor Biométrico - Prox - Barras - Senha
- Memória Flash 4GB (50 Milhões de Registros)
- Comunicação: TCP/IP e USB Fiscal
- Capacidade de 40 mil Usuários
- Impressora Térmica com Corte Serrilhado
- Configura Cartão Eletrônico Mifare de Ônibus
- Assistência Técnica / Suporte - RN / CE / PB / PE
- Integração com qualquer Software de Ponto e Folha de Pagamento.

**Primetec**  
**(84) 3206-1465 / (84) 9146-4444**  
comercial.primetec@gmail.com

**1.1**  
**Nova Parnamirim**

**LC EMP. IMOB - C.1597-J. F.3206-6323/9401-2755/8899-6169.** Vdo Apto c/sla 3/4 s/1 ste, wc soc, copa/coz, arm, ar serv, dep, var, elev, gerador, ar/lazer compl, por. R\$ 185 mil. LC.161.

**LC EMP. IMOB - C.1597-J. F.3206-6323/9401-2755/8899-6169.** Vdo Apto c/sla p/2 amb, 3/4 s/1 ste, wc soc, copa/coz, desp, ar serv, 2 vgs gar, elev, ger, ar lazer compl, por. R\$ 150 mil. LC.164.

**HENRIQUE VIEIRA - C.2704. 17ª Reg. F.3231-4458/9115-6658.** Sun Family Torre III, 75,21m2, var, sl, wc soc, 3/4 s/1 ste, 2 gar. Novos a partir. R\$ 208 mil. www.henriquevieira2704.com.br

**TERTULIANO RÉGO - C.1098J. F.3203-2800.** Plantão Sáb/Dom. Exc opção de repasse no Sun Family c/entrega p/2010, sl p/2 amb, 3/4, (1 ste), wc soc, demais deps, 2 gar, lazer compl. R\$ 167.586,00 mil. TR 16933.

**Petrópolis**

**1 Quarto**

**JM CORRETOR DE IMÓVEIS - C.1959. F.9966-0834/8828-4614.** Vende-se excel apartam, 3 suits + escrit, requint, confort, and médio, móveis fixos, suit mást(closet+blindex+espelhos), sla p/3 ambientes(estiliz+sanca+móveis fixos), cpa, coz ampla(cuba granito), dep, ar/serv, 3 vg garag, pisc, p.ground, slão festa, 2 elevadrs, port 24hs, 200m2 ar/privat. APV.5030(DN), www.imoveisempre.com.br.

**JM CORRETOR DE IMÓVEIS - C.1959. F.9966-0834/8828-4614.** Vende-se Apartam, ar. nobre Petrópolis, and médio alto, bela vista da ponte, 1 quarto soc, wc soc (blindex + armars + espelhos) sala 2 amb, coz (arms + cuba granito) + ar soc incorpor, 105m2, 2 elevad, 1 vg gar, guarit 24 hs. APV-5025(sp). www.imoveisempre.com.br.

**JM CORRETOR DE IMÓVEIS - C.1959. F.9966-0834/8828-4614.** Oport Unica, Vende-se excel, apart, pronto p/morar, ar.nobre, mobil, andar alto c/vista p/ mar, var, 2 elev, excel.prego. R\$ 115 mil. APV.2027.(cp). www.imoveisempre.com.br.

**2 Quartos**

**LIRA IMÓVEIS CRECI 2021 - F: 9401-7143.** próx. à praia, vista p/ o mar.

**1.1**  
**Petrópolis**

**LC EMP. IMOB - C.1597-J. F.3206-6323/9401-2755/8899-6169.** Vdo apt c/ sl p/2 amb, 2/4 s/1 ste, arm qrtos, wc soc, coz, desp, ar serv, dep emp, gar 2 vgs, guarita, elev. R\$ 200 mil. LC45.

**TERTULIANO RÉGO - C.1098J. F.3203-2800.** Plantão Sáb/Dom. Único em Petrópolis, 2 tipos de planta, 2/4 (1 suit ou 1 suit) o condôminio será entregue todo equipado. Pagto facil. R\$ 153 mil. TR17160.

**3 Quartos**

**JM CORRETOR DE IMÓVEIS - C.1959. F.9966-0834/8828-4614.** Vende-se excel apartam, 3 suits + escrit, requint, confort, and médio, móveis fixos, suit mást(closet+blindex+espelhos), sla p/3 ambientes(estiliz+sanca+móveis fixos), cpa, coz ampla(cuba granito), dep, ar/serv, 3 vg garag, pisc, p.ground, slão festa, 2 elevadrs, port 24hs, 200m2 ar/privat. APV.5030(DN), www.imoveisempre.com.br.

**JM CORRETOR DE IMÓVEIS - C.1959. F.9966-0834/8828-4614.** Vende-se Belo Apto, ar nobre, and médio baixo, bela vista de Natal, 3 suits(Armars+Blindx), SU-IT MAST (varand+closet+Blindx+Hidro) - varand Incorporada sla C/Blindx, lav, Escritório, sala 3 ambts ampla(sanca+luminars), cozi.(armars) + Despens, dep compl, Ar serv, Entrad serv, 215 m2, slão fest, 2 pcsins, elevadrs, 2 vags garag, guarit. 24 hs, AP

**1.1 Praias**

**1.1**

**Apartamento Compra e Venda**

**Praias**

**2 Quartos**

**TERTULIANO RÉGO - C.1098J.** F.3203-2800. Plantão sáb/dom. praia Cotovelo, Excel, apto, próx do mar, sl 2 amb, 2/4 (1 ste/arm) demais dep. 1 gar, laz. R\$ 170 mil. TR17775.

**Ponta Negra**

**1 Quarto**

**JM CORRETOR DE IMÓVEIS - C.1959.** F.9966-0834/8828-4614. Vende-se belo apart flat-novo c/ vista p/ mar, loc privil, sl-quarto, wc, var, coz amer, 1 vg gar, slão fest, slão event, restaur, sl jg, pisc, sl internet, elev, dep, 24hs. R\$ 110 mil. FLAT 330(pm). www.imoveisempre.com.br.

**LC EMP. IMOB - C.1597-J.** F.3206-6323/9401-2755. Belo flat 25<sup>a</sup> and c/ sl, 1 ste, coz amer, var, ar lazer comp R\$ 170 mil. LC109.

**2 Quartos**

**JM CORRETOR DE IMÓVEIS - C.1959.** F.9966-0834/8828-4614. Vende-se exc apartam, ótm localiz, vista permanente p/mar, climatizado, ld somb, estilizado, and médio alto, fino acabament, 1 suit + 1/4 soc (c/ armars) ar serv, incorpora, exc ar.lazer: piscina, churrasq, 2 salões fest, parq, sauna, port 24 hs, 2 elevad, 4 vg garag. APV-4027(ar). www.imoveisempre.com.br.

**JM CORRETOR DE IMÓVEIS - C.1959.** F.9966-0834/8828-4614. grande oport, vende-se lindo apartam, ar nobre, bela vista p/ mar, and.méd, todo mobil, sl, 1 ste, (armars + painel) + 1/4 soc, wc soc (armars + blindex + esp), var, coz, (armars), 1 vaga gar, pisc, 2 elev, port 24 hrs, exc valor cond. APV.4039. (cpt). www.imoveisempre.com.br.

**LC EMP. IMOB - C.1597-J.** F.3206-6323/8899-6169/9401-2755. Vdo ap novo no cond Residencial Príncipe de Astúrias 10<sup>o</sup> andar em P.Negra prox ao Praia Shopping c/1 sl, 2/4, wc soc, coz, amer, ar lazer c/pisc, cooper, qdra tens.poliesp, 2 pisc, c/bar molhado, vista p/mar, 1 vg gar, 2 elev e var R\$ 140 mil. LC.110.

**LC EMP. IMOB - C.1597-J.** F.3206-6323/9401-2755/8899-6169. Vdo apto novo no cond Residencial Príncipe de Astúrias 1<sup>o</sup> andar prox ao Praia Shopping c/1 sl, 2/4, wc soc, coz.amer, ar.lazer c/pisc, Cooper, qdra tens e poliesportiva, 2 pisc c/bar molhado, vista p/mar, 1 vg gar, 2 elev e var R\$ 130 mil. LC.16.

**HENRIQUE VIEIRA - C.2704. 17<sup>a</sup> Reg.** F.3231-4458/9115-6658. Verano-54m2, var, sl, 2/4 s/1 st, ar serv, 01 ou 2 gar, Novos a partir. R\$ 169 mil ou até 240 meses. Temos diversas opções. www.henriquevieira2704.com.br

**TERTULIANO RÉGO - C.1098J.** F.3203-2800. Plantão sáb/dom. Ótimo apto, novo, andar alto, sl 2 amb, 2/4 (1 ste), demais dep gar. R\$ 170 mil. TR17305.

**3 Quartos**

**MIRANTE DA PRAIA - Salas jantar/estar, var, 2 suítes + 1 qto. coz/wc/vest. serviço, 2 gar. (84) 8896.9352/9150-4968** Mazarele

**JM CORRETOR DE IMÓVEIS - C.1959.** F.9966-0834/8828-4614. Vende-se exc apartam, ótm localiz, vista p/mar, ld somb, and alto, excel acabament, 1 suit + 2/4 soc, wc soc, sl p/ 2 amb, var, copa coz (c/ba granit) ar. serv, dep comp, exc ar.lazer compl, c/ infra-estrutura p/ prática de esportes, port 24 hs, 2 elevad, 2 vg gar, grande ár. verde R\$ 285 mil. APV-3132(ip). www.imoveisempre.com.br.

**HENRIQUE VIEIRA - C.2704. 17<sup>a</sup> Reg.** F.3231-4458/9115-6658. Corais de Enseada de P.Negra, 93m2, var, sl p/2 amb, 3/4, (s/1 ste máster), wc soc, coz amer, dep emp, ar serv compl, 02 gar. Novos a partir 308 mil à vista. CEF em até 360 meses. www.henriquevieira2704.com.br

**1.1 Ponta Negra**

**LC EMP. IMOB - C.1597-J.** F.3206-6323/9401-2755/8899-6169. Novo, lindo acabo c/ 102m2, var, sl p/2 amb, 3/4 s/2 sts e 1 semi ste, wc soc, dep emp, ar serv, 2 elev, 2 vg gar, ar lazer comp R\$ 296 mil. LC150.

**LC EMP. IMOB - C.1597-J.** F.3206-6323/9401-2755/8899-6169. C/sl p/ 2 amb, 3/4 s 1 st, wc soc, copa/coz, ar serv, dep, 2 vgs gar, lado.somb, 2 elev, gerad, ar lazer compl. R\$ 330 mil. LC 107.

**LC EMP. IMOB - C.1597-J.** F.3206-6323/9401-2755/8899-6169. C/sl p/ 2 amb, 3/4 s 1 st, wc soc, copa/coz, ar serv, dep, 2 vgs gar, lado.somb, 2 elev, gerad, ar lazer compl. R\$ 330 mil. LC 107.

**Ribeira**

**3 Quartos**

**TERTULIANO RÉGO - C.1098J.** F.3203-2800. Plantão Sáb/Dom. Em const, apto c/sl 2 amb, 3 sts, demais dep, 3 gar, lazer. R\$ 348.427,68. TR.17299.

**TERTULIANO RÉGO - C.1098J.** F.3203-2800. Plantão Sáb/Dom. Exc. oport, lançamento, sl 2 amb/ var, 3/4 (1 st), wc soc, d+ deps, 2 gar, lzer. R\$ 183 mil. TR 17006.

**Tirol**

**1 Quarto**

**TERTULIANO RÉGO - C.1098J.** F.3203-2800. Plantão Sáb/Dom. Ótimo apto, sl, var, 1 ste, closet, arm, wc soc, coz/arm, gar. R\$ 140 mil. TR14666.

**2 Quartos**

**TERTULIANO RÉGO - C.1098J.** F.3203-2800. Plantão Sáb/Dom. Ótimo local, em const, sl, 2/4 (1 ste), wc soc, demais dep, gar, lazer. R\$ 158.037,60. TR.17097.

**3 Quartos**

**HENRIQUE VIEIRA - C.2704. 17<sup>a</sup> Reg.** F.3231-4458/9115-6658. Resid América, var, sl p/3 amb, wc, 3 sts, s/1 ste máster c/hidro, copa, coz, desp, dep emp, 3 vgs gar cob, ar lazer, compl. R\$ 690 mil.

**TERTULIANO RÉGO - C.1098J.** F.3203-2800. Plantão Sáb/Dom. Em const, ótimo invest, sl 2 amb, var, 3 sts, demais deps, 2 gar, lazer. R\$ 361 mil. TR15076.

**TERTULIANO RÉGO - C.1098J.** F.3203-2800. Plantão Sáb/Dom. Exc.local, sl 2 amb, 3/4 (1 ste), demais dep, 2 gar, lado somb. R\$ 215 mil. TR17745.

**+ de 3 Quartos**

**JM CORRETOR DE IMÓVEIS - C.1959.** F.9966-0834/8828-4614. Grande oportunidade, vende-se excel apart, novo, no coração do Tirol, andar alto, bla vista, 4/4 snd 2 suit, 3 vg gar, exc infra-estrutura, preço de ocasião. APV-3410 (j). www.imoveisempre.com.br.

**2 Quartos**

**JM CORRETOR DE IMÓVEIS - C.1959.** F.9966-0834/8828-4614. Vende-se Belo apto, ar nbre, estilizado, requint, confort, and.médio, 4 sts (armars+blindx), suit mast (vara-clos + blindx + hidro), excel varand, lav, sl 3 amb, ampla, coz (armars) + desp, dep compl, ar serv, 260m2 ar privat, slão fest, 2 pcsins, churrasq, elevs c/códig, 3 vgs gar, s.jogoss, guarita.24 hs. APV1027. www.imoveisempre.com.br.

**TERTULIANO RÉGO - C.1098J.** F.3203-2800. Plantão sáb/dom. Exc local, amplo apto, sl 3 amb/var, lav, 4 sts, demais deps, 2 gar, lzer, R\$ 650 mil. TR16609.

**Zona Norte**

**2 Quartos**

**SUDHARI PART. IMOBILIARIA 2071J - Extremoz.** Vdo aptos c/ 2/4, pronta entrega. 20 min de Natal. R\$ 65.900,00. 100% CEF. F: 9982-7240

**1.1 Grande Natal**

**Grande Natal**

**2 Quartos**

**SUDHARI PART. IMOBILIARIA 2071J - Extremoz.** Vdo aptos c/ 2/4, pronta entrega. 20 min de Natal. R\$ 65.900,00. 100% CEF. F: 9982-7240

**1.2 Apartamento Aluga**

**Barro Vermelho**

**2 Quartos**

**REIS MAGOS - C.1328.** F. 3222-4480/3211-2355. Apto, var, sl, 2/4 sdo 1 ste, wc soc, coz, ar/serv, gar p/1 carro. 800,00 + taxas.

**Candelária**

**3 Quartos**

**TEC IMOBILIÁRIA - C.1718** F.3221-2222/9981-0538. Apt. 3/4 + dep R\$ 700,00 + cond + IPTU. Bairro Latino viz Shopping Natal (Itéreo).

**TERTULIANO RÉGO - C.1098J.** F.3203-2800. Plantão sáb/dom. Ótimo local, sl 2 amb/var, 3/4 (1ste), wc soc, coz/arm/desp, ar serv, dep emp, 2 gar, lazer. R\$ 850,00. TR12478.

**Capim Macio**

**2 Quartos**

**CAPIM MACIO - Angelo** 9981-0097/3232-6104/3234-5050

**RESIDENCE SERVICE - Angel.** F.9981-0097/3232-6104/3234-5050

**TEC IMOBILIÁRIA - C.1718** F.3221-2222/9981-0538. Apt Resid Torre do Mar 2/4 +dep, sl, wc, gar, guarita R\$ 400,00 + taxas.

**3 Quartos**

**REIS MAGOS - C.1328.** F. 3222-4480/3211-2355. Cond. Brisat Atlântico-Var, sl, 3/4 sdo 1ste, wc soc, coz, ar. serv, garagem p/01 car. R\$ 500,00 + taxas.

**Centro**

**2 Quartos**

**ESCRIT.IMOB.CARLOS CUNHA -C.1073.** F.3211-3252/4646. Apto. 2/4, sala, cozinha, R\$ 380,00 e R\$ 430,00 + taxas.

**Lagoa Nova**

**1 Quarto**

**TERTULIANO RÉGO - C.1098J.** F.3203-2800. Plantão sáb/dom. ótimo local, sl, 1/4, wc soc coz c/ arm, gar, lavand, coletiva, elev. R\$ 450,00. TR9738.

**2 Quartos**

**TEC IMOBILIÁRIA - C.1718** F.3221-2222/9981-0538. Apt 1/4 + 1/4 reversível, R\$ 500,00 + cond e sem IPTU. Cond D.Antônio ( próx da UFRN) gar, pisc, play, apto, sl var + coz, ar serv.

**3 Quartos**

**TEC IMOBILIÁRIA - C.1718** F.3221-2222/9981-0538. Apt viz da UNP R\$ 600,00 +taxas. 3/4 (1ste) + com 100m2. Edf Daniel, elev, pisc, gar, sl, var, coz (arms) ar.serv.

**Lagoa Seca**

**3 Quartos**

**TEC IMOBILIÁRIA - C.1718** F.3221-2222/9981-0538. Apt 3 ste, R\$ 900,00 + cond + IPTU. Ed Rosembit próx Shopping Midway Mall c/ 2 gar.

**1.2 Morro Branco**

**Morro Branco**

**3 Quartos**

**TEC IMOBILIÁRIA - C.1718** F.3221-2222/9981-0538. Apt R\$ 900,00 +taxas, 3/4 (1ste) +dep. C/160m2, todo c/arm, Edf Sta Etiene, elev, gar, sl, var, coz (arms) ar.serv.

**Neópolis**

**1 Quarto**

**KITNETS - 1/4, sl, coz amer, ar serv, wc soc. Cond. fechado. Incluso água, condomínio e IPTU. A partir de R\$ 350,00. F: 8884-4396**

**REIS MAGOS - C.1328.** F. 3222-4480/3211-2355. Cond.Jardim Botânico, sla, 2/4 sdo 1 ste, wc soc, coz, ar/serv, dep compl e ggm p/1 carr. 600,00 + taxas.

**Nova Parnamirim**

**1 Quarto**

**TEC IMOBILIÁRIA - C.1718** F.3221-2222/9981-0538. Apto c/ sla, 1 ste, 2 wcs, coz amer, R\$ 400,00 + cond de R\$ 70,00, c/ cerca elét, portão elét, estac int

**2 Quartos**

**TEC IMOBILIÁRIA - C.1718** F.3221-2222/9981-0538. Apt Edf Itamaraty c/ 2/4, sl, 2 wc, coz R\$ 400,00 +taxas, cerca elet, port elet, estac int.

**TEC IMOBILIÁRIA - C.1718** F.3221-2222/9981-0538. Apt Resid Monterrey 2/4 (1ste) sl,wc, gar, guarita R\$ 400,00 + cond sem IPTU.

**3 Quartos**

**REIS MAGOS - C.1328.** F. 3222-4480/3211-2355. Cond. Esplanada dos Jardins: Var, sla, 3/4 sdo 1 ste, wc soc, coz, ar. serv, garagem p/01 car. R\$ 500,00 + taxas.

**Petrópolis**

**2 Quartos**

**TERTULIANO RÉGO - C.1098J.** F.3203-2800. Plantão sáb/dom. Apto novo, sl, 2/4 (1 ste), wc soc, coz, ar serv, gar, lazer. TR17722.

**TEC IMOBILIÁRIA - C.1718** F.3221-2222/9981-0538. Edf Roosevelt, 2/4(1 ste), R\$ 550,00 + bxs, gar, sl, var, coz, à serv, elev.

**Ponta Negra**

**1 Quarto**

**APARTAMENTOS MOBILÍDIOS - Fone: 9982-6226. www.aparttemporada.com.br**

**2 Quartos**

**LC EMP. IMOB - C.1597.** F.3206-6323/8899-6169/9401-2755. Novo no cond Resid Príncipe de Astúrias, prox ao Praia Shopping c/1 sl, 2/4, wc soc, coz, amer, ar lazer c/pisc, Cooper, qdra tens e poliesp, 2 pisc c/bar molhado vista p/mar, 1 vg gar, 2 elev, var. R\$ 1 mil. incluso cond e IPTU.

**Tirol**

**1 Quarto**

**VENDO/TROCO/ALUGO - apto c/1/4, gar, cond, incluso.** R\$ 650,00. F:3207-4790

**TERTULIANO RÉGO - C.1098J.** F.3203-2800. Plantão sáb/dom. Apto ótimo local, Kitnetes c/sl, ste, valor do aluguel já incluso IPTU. R\$ 400,00. TR12775.

**2 Quartos**

**REIS MAGOS - C.1328.** F. 3222-4480/3211-2355. Cond. Ruth Galvão-andar alto, var, sla, 2/4 s/1 ste c/arm e blindex, coz. c/arm, wc soc.c/arm e blindex, gar.p/1 car. excel. ar.lazer, R\$ 800,00 + taxas.

**1.2 Tirol**

**TEC IMOBILIÁRIA - C.1718** F.3221-2222/9981-0538. Edf João Borja na Av Afonso Pena, próx ao Aero Club, 2/4 + (1 reversível), 2 wc, coz, à.serv, gar. R\$ 500,00 + cond e sem IPTU.

**1.3 Casa Compra e Venda**

**Bairro Nordeste**

**3 Quartos**

**3 Quartos**

**TERTULIANO RÉGO - C.1098J.** F.3203-2800. Plantão Sáb/Dom. exc.local, 2 pav, terraço, 2 sls, 3/4 (1 ste), wc soc, demais deps, 2 gar. R\$ 130 mil. TR16340.

**Candelária**

**2 Quartos**

**TERTULIANO RÉGO - C.1098J.** F.3203-2800. Plantão Sáb/Dom. Casa exc.local, terraço, sl 2 amb, demais dep, 2 gar, lado.somb.ra. R\$ 260 mil. TR17829.

**+ de 3 Quartos**

**- CRECI 969- Tel. 3234.0083/ 9900.1777.Vendo casa na Praça Candelária,5/4 sdo 3 c/stes,(ideal p/clinica ou Empresa) estac.livre. R\$ 320 mil.**

**HENRIQUE VIEIRA - C.2704. 17<sup>a</sup> Reg.** F.3231-4458/9115-6658. Cond. Green Village, jdim, var, sl p/3 amb, home, 4 sts s/1 ste master, copa/coz, desp, dep emp, ar lazer compl, gar. R\$ 2.300 mil.

**TERTULIANO RÉGO - C.1098J.** F.3203-2800. Plantão Sáb/Dom. Alto da Candelária, exc casa, terraço, 2 sls, lav, esc, 4/4/arm. (2 sts), demais deps, 6 gar. R\$ 450 mil. TR13602.

**Capim Macio**

**3 Quartos**

**LC EMP. IMOB - C.1597-J.** F.3206-6323/9401-2755/8899-6169. Casa c/3 sls, 3/4, wc soc, esc, copa/coz, coz aux, desp, dep emp, ar serv, qto despejo. R\$ 300 mil. LC30.

**LC EMP. IMOB - C.1597-J.** F.3206-6323/9401-2755/8899-6169. Cs c/sl, 3 sts, closet, wc soc, copa/coz, desp, ar serv, gar, ar lazer. R\$ 860 mil.

**TERTULIANO RÉGO - C.1098J.** F.3203-2800. Plantão Sáb/Dom. Casas novos, 2 pav, ótimo local, terraço, sl 2 amb, 3/4 (1 ste), wc soc, demais deps, 2 gar. R\$ 390 mil. TR16620.

**+ de 3 Quartos**

**TERTULIANO RÉGO - C.1098J.** F.3203-2800. Plantão Sáb/Dom. Exc cs. 1.000m2 terreno, recuada, terraço, 2 sl, lav, escrit, 5 suit/ arm, coz/arm/desp, à.serv, dep emp 3 gar, pisc/bar/churr, wc apoio R\$ 600 mil. TR13130.

**TERTULIANO RÉGO - C.1098J.** F.3203-2800. Plantão Sáb/Dom. Ótm casa, 2 pav, 170m2 const, terraço, sl 2 amb, lav, 4/4 (1 ste) demais dep, gar, R\$ 215 mil. TR17358.

**Cidade Alta**

**2 Quartos**

**ESCRIT.IMOB.CARLOS CUNHA -C.1073.** F.3211-3252/4646. Térreo:Recepção, auditório, palco, sal, wc, 1<sup>o</sup> andar: 01 salão, 03 salas, 02 wc. R\$ 150 mil (quitada)

**Cidade Jardim**

**3 Quartos**

**TERTULIANO RÉGO - C.1098J.** F.3203-2800. Plantão sáb/dom. Linda casa, única em Natal, c/ proj arquitel/elet/hidr moderno, acab 1<sup>o</sup> linha em toda casa, 200m2 const, terraço, 2 sls, 3 ste, demais dep, 3 gar, pisc, confira detalhes, só vendo p/ cre. R\$ 640 mil. TR13836.

**1.3 Cidade Satélite**

**Cidade Satélite**

**1 Quarto**

**TERTULIANO RÉGO - C.1098J.** F.3203-2800. Plantão Sáb/Dom. Cs original, otm p/ reforma, sl, 1/4, ld somb, R\$ 120 mil. TR17537.

**3 Quartos**

**TERTULIANO RÉGO - C.1098J.** F.3203-2800. Plantão sáb/dom. Reformada, ótm loc, terraço, sl 2 amb, 3/4 (2 ste) demais dep, 3 gar, ld somb R\$ 210 mil. TR17715.

**Cidade Verde**

**3 Quartos**

**LC EMP. IMOB - C.1597-J.** F.3206-6323/9401-2755/8899-6169. C/2 sls, 3/4, s/1 ste, wc soc, copa/coz, ar serv, dep, 2 vg gar, pisc, qtal. R\$ 170 mil. LC93.

**TERTULIANO RÉGO - C.1098J.** F.3203-2800. Plantão Sáb/Dom. Ótimo local, cond fech, 2 pav, exc acab, terraço, sl 2 amb, esc, 3 sts, var, demais deps, 2 gar, pisc. R\$ 400 mil. TR.15402.

**+ de 3 Quartos**

**TERTULIANO RÉGO - C.1098J.** F.3203-2800. Plantão Sáb/Dom. Nova, sl 2 amb, 5/4 (2 ste) demais dep, 2 gar. R\$ 220 mil. TR17528.

**Emaús**

**2 Quartos**

**TERTULIANO RÉGO - C.1098J.** F.3203-2800. Plantão sáb/dom. Exc cs, nova, terraço, sl 2 amb, 2/4 (1 ste) demais dep, gar R\$ 125 mil. TR15392.

**+ de 3 Quartos**

**TERTULIANO RÉGO - C.1098J.** F.3203-2800. Plantão Sáb/Dom. Casa nova, 2 pav, terraço, sl 2 amb, 4/4 (1 suit/closet) demais dep, 3 gar R\$ 230 mil. TR17707.

**Lagoa Nova**

**3 Quartos**

**HENRIQUE VIEIRA - C.2704. 17<sup>a</sup> Reg.** F.3231-4458/9115-6658. Cond. Resid. West Park Boulevard, jdim, sl p/2 amb, wc, 3 sts, copa, coz, desp, dep emp, gar, ar lazer. R\$ 860 mil.

**+ de 3 Quartos**

**RENATO CORRETOR DE IMÓVEIS - CRECI 25**

**1.3** Ponta Negra  
+ de 3 Quartos  
**LC EMP. IMOB - C.1597-J.** F.3206-6323/9401-2755/8899-6169. Linda Csa c/ 2 sls, 4/4 snd 3 sts, armars, wc soc, copa, coz, dep empreg, qrt, depósit, churrasq, pisc, wc apoio, etc., R\$ 800 mil. LC108.

**Santarém**  
2 Quartos

**REIS MAGOS - C.1328.** F: 3222-4480/3211-2355. Csa c/ár, sla 2 amb, 2/4, wc soc, coz ampla, ár/ serv + 2 Csas no qtal. R\$ 120 mil

**San Vale**  
3 Quartos

**TERTULIANO RÉGO - C.1098.J.** F.3203-2800. Plantão sáb/dom. Exc cs, recuada, amplo terraço, 3 sl, escrit, 3 ste, wc soc, demais dep, 5 gar, pisc/churrasq/bar, wc apoio R\$ 480 mil. TR15931.

+ de 3 Quartos

**JM CORRETOR DE IMÓVEIS - C.1959.** F.9966-0834/8828-4614. Vende-se bela casa, ár. nobre, 2 suit, 2 semi-suits, 2 pavimentos, 6 vg garag. Terr: ár. soc, 2 entrad soc, 2 serv, 1 sl p/ 3 amb (c/ porta acesso ár. lazer) ceram + porcelanat, sl estar íntimo, lavab, jard invern, suit casal: closet + var; jard privat, wc (blindex + hidro) 2 semi-suit, closet + wc (blindex) 3ª suite: wc (blindex) cpa coz, ár serv, despens, dep compl, Ár. lazer: piscina + terraço + churrasq + jard c/ paisagismo + segur. Pavim. super: 1 sl TV, escrit, varand. CV720(i) www.imoveisempre.com.br.

**TERTULIANO RÉGO - C.1098.J.** F.3203-2800. Plantão Sáb/dom. Melhor cond fech, oport (família vende por motivo de mudança) belíssima casa, acab único, 2 pav, repleta/arm, 2 terraços, sl p/2 amb, mais sl/jantar, 4 sts s/1 máster c/var/closet, estar int, coz ampla, ár serv, dep/emp, 3 gar, amplo jard c/frut diversas, espécies nativas e ornamentais, horta, cisterna e irrigação automática c/ sistema de reaproveitamento de água cond c/lazer e linda vista p/ parque da cidade. R\$ 790 mil. TR16858.

**Tirol**  
3 Quartos

**ESCRIT. IMOB. CARLOS CUNHA - C.1073.** F.3211-3252/4646. Casa 3/4, 02 sls, coz, despensa, estu- cada. 145 mil (quitada).

+ de 3 Quartos

**LC EMP. IMOB - C.1597-J.** F.3206-6323/9401-2755/8899-6169. Com sl p/2 amb, 4/4 s/2 sts e 2 semi suits, c/arm, copa, coz, coz aux, desp, dep, quar, depósi- to, idim, qtal, 2 vg gar, terr 15x30. R\$ 400 mil. LC157.

**Zona Norte**  
2 Quartos

**TERTULIANO RÉGO - C.1098.** F.3203-2800. Plantão sáb/dom. Conj Potengi, exc loc, 2 pav, re- form, terraço, sl p/2 amb, 2/4, de- mais dep, gar R\$ 230 mil. TR16182.

**1.4** Casa Aluga  
**Candelária**

**REIS MAGOS - C.1328.** F: 3222-4480/3211-2355. Excelente p/es- critório ou casa de eventos, com 992m2 de área construída e 1700m2 de terr. c/pisc: R\$ 6 mil

**Capim Macio**  
+ de 3 Quartos

**TEC IMOBILIÁRIA - C.1718** F:3221-2222/9981-0538. Cs c/4/4 (1ste), 2 sl, copa/coz/2 gar. R\$ 1.000,00 + taxas.

**1.4** Centro  
**Centro**  
3 Quartos

**Cidade Satélite**  
2 Quartos

**REIS MAGOS - C.1328.** F: 3222-4480/3211-2355. Sl 2/4, coz, wc, coz, á.serv, gar e qtal. R\$ 500,00.

**Tirol**  
1 Quarto

**VNDO, TROCO OU ALUGO -** Apartamento, 1/4, tirol. F:3207-4790.

**1.4** Nova Parnamirim  
**Nova Parnamirim**  
2 Quartos

**Ponta Negra**  
+ de 3 Quartos

**TERTULIANO RÉGO - C.1098.J.** F.3215-2828. Plantão Sáb/Dom. Casa em cond.fech, terraço, sl 2 amb, 2/4 (1 ste), wc soc, demais depts, 2 gar. R\$ 600,00. TR.16873.

**1.5** Alecrim  
**Pontos Comerciais**  
**Compra e Venda**  
**Alecrim**

**TERTULIANO RÉGO - C.1098.J.** F.3203-2800. Plantão sáb/dom. Rua comerc, 2 pav, c/ estrutura p/ 4,250m2 const, estacion. R\$ 450 mil. TR16162.

**Lagoa Nova**

**LC EMP. IMOB - C.1597-J.** F.3206-6323/9401-2755/8899-6169. Sl novo próx ao Fórum c/ 35m2 no 5º andar, R\$ 120 mil. LC146.

**LC EMP. IMOB - C.1597-J.** F.3206-6323/9401-2755/8899-6169. C/ 156m2, 5 sls, lado da sombra, 6 vgas de estacin, rua calçada. R\$ 3.500,00. LC 149.

**1.5** Lagoa Nova  
**TERTULIANO RÉGO - C.1098.J.** F.3203-2800. Plantão Sáb/Dom. Atenção investidores, prédio c/14 suítes alugadas, em local excel. R\$ 450 mil. TR16111.

**TERTULIANO RÉGO - C.1098.J.** F.3203-2800. Plantão Sáb/Dom. Galpão c/138m2, wc, estac, ótimo p/oficina mecânica. R\$ 200 mil. TR13077.

**TEC IMOBILIÁRIA - C.1718** F:3221-2222/9981-0538. Sl em clínica c/ infraestrutura tot e exclu- siva p/ consultório dentário c/ equiptos básico R\$ 47 mil sem equiptos R\$ 37 mil.

**TERTULIANO RÉGO - C.1098.** F.3203-2800. Plantão sáb/dom. Exc loc, serv p/diversas ativida- des, 9 sls, 2 wcs, copa/arm, ldo/ sombra. R\$ 250 mil. TR12893.

**1.5** Pirangi  
**Pirangi**

**LC EMP. IMOB - C.1597-J.** F.3206-6323/9401-2755/8899-6169. Conj. Pirangi, Atenção ven- do Colégio desativado, prox a Igreja Católica, ár terr aprox 1000m2, ár const + ou 750m2 es- quina, sombra, 14 sls, 7 wcs, coz, depós, instal.redes computado- res, recepção, copa/qtal, doc em dia, pechincha. R\$ 380 mil. parc e ac proposta.

**Praias**

**TERTULIANO RÉGO - C.1098.J.** F.3203-2800. Plantão sáb/dom. Praia de Pipa, rest e pousada equipado, pronto p/func, vista p/o mar, c/Resid' anexa. R\$ 750 mil. TR17754.

**1.5** Ponta Negra  
**Ponta Negra**

**Pontos Comerciais**  
**Aluga**

**TERTULIANO RÉGO - C.1098.J.** F.3203-2800. Plantão sáb/dom. Loj c/wc, em centro comerc recém const, próx.Campos Universitário, R\$ 550,00. TR8626.

**Lagoa Nova**

**CENTER MOR - Salas/Lojas, wc,** estac. rotativo. A partir R\$ 500,00. Próx. Fórum. 9982-2715

**1.6** Lagoa Nova  
**CENTER MOR - Salas/Lojas, wc,** estac. rotativo. A partir R\$ 500,00. Próx. ao Fórum. F: 9982-2715.

**ESC DE ADVOCACIA - aluga sa-** las.F:3234-2866

**TEC IMOBILIÁRIA - C.1718** F:3221-2222/9981-0538. alugo Sl comerc, Edf Beatriz Bonnacci, próx do Shopping Midway Mall. R\$ 400,00 + tx.

**Nova Descoberta**

**REIS MAGOS - C.1328.** F: 3222-4480/3211-2355. Plo comerc c/4 slas, wc e coz. R\$ 750,00.

**Nova Parnamirim**

**TERTULIANO RÉGO - C.1098.J.** F.3203-2800. Plantão Sáb/Dom. Loja na Mª Lacerda, recepção, sl, wc. R\$ 600,00. TR-15202.

# Carro & moto



## TÁ TUDO AQUI.

Chegou o suplemento que vai ser o porta-voz do mercado de carros e motos do Rio Grande do Norte. Os salões que acontecem pelo mundo, as notícias da indústria nacional e internacional, test drives exclusivos, dicas de oficina, quem é quem no ramo em nosso estado.

Carro&Moto traz tudo tudo o que precisa saber para comprar, vender, cuidar, escolher, equipar, conservar, tunar e aproveitar no mundo das quatro e das duas rodas.

Toda quinta. Aqui, no Diário de Natal.

1.6 Parnamirim  
Parnamirim

TERTULIANO RÉGO- C.1098J. F.3203-2800. Plantão Sáb/Dom. Monte Castelo. 5 Galpões med 1.380m2 ár total, recém const, estac, lado sombra, estuda possíbil de alugar indiv. R\$ 10 mil. TR15892.

Petrópolis

ESCRIT.IMOB.CARLOS CUNHA -C.1073. F:3211-3252/4646. Sala comercial sem cond. R\$ 250,00

TEC IMOBILIÁRIA - C.1718 F:3221-2222/9981-0538. Alugo prédio av Saigado Filho 600m2 ár.constr viz CCAA 3.500,00 + tx.

TERTULIANO RÉGO- C.1098J. F.3203-2800. Plantão Sáb/Dom. Prédio excel, comerc em ótima localiz, 2 pav c/1200m2 prestat, 1 recepção, 11 sis 07- wc. R\$ 2.500,00. TR17220.

Ponta Negra

REIS MAGOS - C.1328. F: 3222-4480/3211-2355. Pto comerc c/3 slas, coz, desp e wc. R\$ 1 mil.

Tirol

ALUGA-SE- CONJUNTO DE SALAS - comerciais no Edif. SFAx na Av. Romualdo Galvão, para profissionais liberais e empresas. Condições facilitadas diretas com o proprietário. F:4005-5555

1.7 Terrenos e Áreas Compra e Venda

Alecrim

LC EMP. IMOB - C.1597-J. F.3206-6323/9401-2755/8899-6169. Boa localiz c/7x25m2 com-merc. R\$ 150 mil. LC163.

Cidade da Esperança

TERTULIANO RÉGO- C.1098J. F.3203-2800. Plantão Sáb/Dom. ótm terreno, exc loc, 600m2 área, murado, ld somb, R\$ 500 mil. TR13947.

Cidade Verde

TERTULIANO RÉGO- C.1098J. F.3203-2800. Plantão Sáb/Dom. Oport. exc terreno, loc privilegiado, 900m2 área, esquina, R\$ 250 mil. TR15612.

Emaus

TERTULIANO RÉGO- C.1098J. F.3203-2800. Plantão Sáb/Dom. Área c/7.000 m2, plana, ld/sombra, cercada, excel. p/ construtores. R\$ 1.300.000,00 TR 15045.

Lagoa Nova

ESCRIT.IMOB.CARLOS CUNHA -C.1073. F:3211-3252/4646. Green Club II: 323m2. R\$ 70 mil.

LC EMP. IMOB - C.1597-J. F.3206-6323/9401-2755/8899-6169. Pechincha, terr. c/ 900m2 de área a R\$ 1000,00. LC153.

TERTULIANO RÉGO- C.1098J. F.3203-2800. Plantão Sáb/Dom. Cond. fech de alto padrão, ótimo lote c/ 450m2. R\$ 360 mil. TR 17298.

TERTULIANO RÉGO- C.1098J. F.3203-2800. Plantão Sáb/Dom. Terr c/339m2, excel localiz em Av.Principal. R\$ 200 mil. TR17174.

Nova Parnamirim

TERRENO QUITADO - BOSQUE DOS POETAS com 612M2. R\$ 300 mil. F:9996-0814

JM CORRETOR DE IMÓVEIS- C.1959. F.9966-0834/8828-4614. Venda-se - excel lote, cidade dos Bosque 551m2, lote c/2 frentes, eq, ld sombra c/infra, estrut p/ const de excel casa pav, fácil acesso, terr c/pontos, água, luz, telefone, saneado, arboriz, paisagis, port c/seg 24 hrs, compl, ár lazer, a 05 mim da Praia de P.Negra. VL. 70A. www.imoveisempre.com.br.

1.7 Nova Parnamirim

JM CORRETOR DE IMÓVEIS- C.1959. F.9966-0834/8828-4614. Venda-se - excel lote, cidade dos Bosque 300m2, c/infra estrut p/ const excel casa, pav, fácil acesso, terr c/pontos de água, luz, tel, saneado, arboriz, paisag, port c/ seg 24 hrs, compl, ár lazer a 05 mim da Praia de P.Negra. VL.30A(I). www.imoveisempre.com.br.

LC EMP. IMOB - C.1597-J. F.3206-6323/9401-2755/8899-6169. Vdo terreno no Bosque dos Poetas lote 48, c/ 708,84m2 de área R\$ 305 mil.

LC EMP. IMOB - C.1597-J. F.3206-6323/9401-2755/8899-6169. Vdo terreno no Bosque dos Poetas lote 50 c/ 700,00m2 m2 de área R\$ 305 mil.

LC EMP. IMOB - C.1597-J. F.3206-6323/9401-2755/8899-6169. Vdo terreno no Bosque dos Poetas lote 125, c/ 540,97 m2 de área R\$ 235 mil.

HENRIQUE VIEIRA- C.2704. 17ª Reg. F.3231-4458/9115-6658. B. Poetas, lote c/682m2. R\$ 350 mil.

TERTULIANO RÉGO- C.1098J. F.3203-2800. Plantão Sáb/Dom. Lot Bosq das Orquídeas, 360m2 área, esquina, ld somb R\$ 42 mil. TR17576.

TERTULIANO RÉGO- C.1098J. F.3203-2800. Plantão Sáb/Dom. Cond fech, 320m2 área, ld somb, esquina R\$ 145 mil. TR17708.

Pajuçara

HENRIQUE VIEIRA- C.2704. 17ª Reg. F.3231-4458/9115-6658. Excel ár c/16.000m2, na Rua do Imigrante, c/ toda a infra-estrutura localiz localiz privilegiada, ideal p/a const de unidades habitacionais populares. R\$ 100 mil. Ac proposta e permuta em imóvel menor valor, carro e moto como parte da negociação.

Parnamirim

HENRIQUE VIEIRA- C.2704. 17ª Reg. F.3231-4458/9115-6658. www.henriquevieira2704.com.br. Temos várias áreas no centro de Parnamirim, Macaiba, Nisia Floresta, Monte Alegre, para os mais div tipos de empreendimentos imobiliários. Consulte.

HENRIQUE VIEIRA- C.2704. 17ª Reg. F.3231-4458/9115-6658. Ar c/2,2 há, urbana, ótima localiz, murada,poço tubular, toda a infra-estrutura. Ideal p/a const. de unidades habitac. populares. Ac 100 % de permuta no local. Temos diversas opções. www.henriquevieira2704.com.br

TERTULIANO RÉGO- C.1098J. F.3203-2800. Plantão Sáb/Dom. Ótm p/ galpão, 1.800m2 área tot, murado, esquina TR11121.

Praias

ESCRIT.IMOB.CARLOS CUNHA -C.1073. F:3211-3252/4646. Redinha:Área de Terreno: 170m2 R\$ 8 mil (escritura pública).

VENDO TERRENO - em Zumbi próximo ao mar 12x30. Tratar (84)9402-6668.

Ponta Negra

LC EMP. IMOB - C.1597-J. F.3206-6323/9401-2755/8899-6169. Cond. Flora Boulevard, terr 450m2. R\$ 250 mil ou R\$ 150 mil + SD Ecocil. LC.71.

San Vale

ESCRIT.IMOB.CARLOS CUNHA -C.1073. F:3211-3252/4646. San Vale: 20x40 R\$ 180 mil.

Tirol

TERTULIANO RÉGO- C.1098J. F.3203-2800. Plantão Sáb/Dom. Ótmo terr, local exc, 778m2 ár/ital. R\$ 850 mil. TR16094.

Grande Natal

VALE VERDE PIUM II - terr med 20 mil M2(20 lotes). Ót localização a margem da BR/RN(entre a 101 e feirinha de Pium) servido p/ granjas ou projeto minha casa minha vida.9418-3295/3234-7525

1.7 Grande Natal

HENRIQUE VIEIRA- C.2704. 17ª Reg. F.3231-4458/9115-6658. Al-pahaville lotes a partir de R\$ 170 mil. Temos diversas opções. Consulte. www.henriquevieira2704.com.br.

HENRIQUE VIEIRA- C.2704. 17ª Reg. F.3231-4458/9115-6658. Macaiba Área c/50 ha, ao lado do C.Poliesportivo, à 2,5 do Centro, na margem do principal acesso ao novo Aeroporto, ideal p/lot, ou const de imóveis populares. Consulte. www.henriquevieira2704.com.br.

HENRIQUE VIEIRA- C.2704. 17ª Reg. F.3231-4458/9115-6658. Macaiba Área c/14 ha, na margem do asfalto (Jundia) à 600 m da BR 304, doc em dia. Consulte. www.henriquevieira2704.com.br.

HENRIQUE VIEIRA- C.2704. 17ª Reg. F.3231-4458/9115-6658. Macaiba Área c/ 40 ha, c/ 2000 na margem da BR.304, topografia plana. Consulte.

Outras Localidades

TERTULIANO RÉGO- C.1098J. F.3203-2800. Plantão Sáb/Dom. S.Gonçalo do Amarante, excel terr c/10.620m2, cer, água, energia. R\$ 550 mil. TR17247.

2 RURAIS

2.1 Fazendas

VENDE-SE- fazenda em IELMO MARINHO. F: 9103-4700

TERTULIANO RÉGO- C.1098J. F.3203-2800. Plantão Sáb/Dom. S.Paulo do Potengi fazenda c/ 100 ha, casa sede, casa morador, curral, 40% desmatada, c/ grande potencial hídrico R\$ 400 mil. TR16481.

2.2 Granjas

- CRECI 969- Tel. 3234.0083/9900.1777. Vendo excelente granja em Pium, cercada, c/2 casas grandes, c/diversas instalações, (poço tubular, luz, pomar e fruteiras, c/2 hectares, R\$ 400 mil.

TERTULIANO RÉGO- C.1098J. F.3203-2800. Plantão Sáb/Dom. Lagoa do Bonfim, ótm granja c/ 7.500m2, casa sede, div fruteiras, outra lagoa no meio da propriedade. Recebe imóvel menor como parte de pago. TR13749.

TERTULIANO RÉGO- C.1098J. F.3203-2800. Plantão Sáb/Dom. S.J.Mipibu ótm granja 2,8 ha, est de Monte Alegre, distante 1.000m da BR.101, ótm p/ casas populares, casa sede/casa morador, cercado, poço tub, fruteiras div. Preço de oportunidade, R\$ 180 mil. Confira 9986-3200. TR17573.

2.2 Granjas

TERTULIANO RÉGO- C.1098J. F.3203-2800. Plantão Sáb/Dom. Pium, granja c/ 9.000m2 área, casa sede, casa morador, poço tubular, cercada, galinheiro, frut diversas, churrasq c/wc apoio. R\$ 400 mil. TR13177.

TERTULIANO RÉGO- C.1098J. F.3203-2800. Plantão Sáb/Dom. Poço Branco, Granja c/31.8 ha em Taipú, casa sede, cs morador, cocheira, capim de corte/pisoteio, frut diversas, conf mais detalhes. R\$ 160 mil. TR15522.

3 VEÍCULOS

3.1 Automóveis

Fabricantes

Fiat

PALIO 2008 - Vdo/tco. F: 3605-1212/9974-6511

SIENA OKM - Vdo/tco. F: 3605-1212/9974-6511

STRADA OKM - Vdo/tco. F: 3605-1212/9974-6511

STRADA 2005 - Vdo/tco. F: 3605-1212/9974-6511

GM

VDO S10 01/01 - cab dupla, diesel, interculer, DLX, 4x4, 150 mil kms rod, único dono. R\$ 38 mil. F.:9104-0100/9102-1355/3234-9581.

ASTRA 2009 - Vdo/tco. F: 3605-1212/9974-6511

CELTA 2009 - Vdo/tco. F: 3605-1212/9974-6511

Honda

HONDA FIT 2004 - Vdo/tco. F: 3605-1212/9974-6511

Volkswagen

GOL OKM - Vdo/tco. F: 3605-1212/9974-6511

SPACEFOX 2008 - Vdo/tco. F: 3605-1212/9974-6511

VDO/TCO PARATI 98 - Branca, 04 portas. R\$ 9 mil. Tco por Fiorino ou Saveiro. F: 9966-7893

3.2 Caminhões e Ônibus

Fabricantes

Ford

CAMINHÃO, F 11000, 88- F:9139-2771/3645-3706

3.3 Honda

3.3 Motos

Fabricantes

Honda

BROS 06/07-completa. Vermelha, emplacada 2010.R\$ 7 mil.Ac. proposta. Grátis tanque cheio e capacete ASW.8806-7957.

4 TRABALHO E FORMAÇÃO PROFISSIONAL

4.1 Oferta de Trabalho

OPORTUNIDADE! - Empresa Multinacional em expansão aqui no Rio Grande do Norte, recruta pessoas para a área de supervisão, distribuição e vendas com suporte de treinamento, com ganhos iniciais entre R\$ 800,00 e R\$ 2 mil. Marque agora sua reunião 9917-6059 Patricia Vanderlei

PRECISA-SE- de cabeleireiro tratar F:9114-1740/ 3223-1613.

PRECISA-SE FARMACÊUTICO- para trabalhar na Drograria Nossa Senhora das Vitorias no Interior de São Tomé. F:(84)3258-2266/9186-9651

Procura por Trabalho

OFEREÇO-ME P/TRABALHAR - como Téc. Enfermagem:Hospitais, a domicilio e c/dosos. F:3663-4151/9985-3100

ACOMPANHANTE DE IDOSO - F: 8835-5513 Carla

5 CASA & SERVIÇOS

5.2 Educação e Ensino

Cursos e Escolas

GRANDE OPORTUNIDADE - Conclua seu 1º ou 2º grau em até 30 dias. Provas 16/05/2010. Matrículas abertas. Informacoes. 3201-9258/9927-9240.

5.4 Pet Shop

Animais

LINDOS FILHOTES DE WEIMARANER - R\$ 280,00. F: 9441-4509

5.5 Hospitais e Clínicas

5.5 Saúde

Hospitais e Clínicas

CIRURGIAS PLASTICAS- Sinal, tatuagem, cistos, tumores e verrugas. F: 9982-2000

ULTRASSON/ENDOSCÓPIA- Enfrente a catedral. F:3211-3555

Plano de Saúde

PLANOS MEDMAIS-Amil,Hapvida.8805-4229/3086-1978

5.6 Serviços Para o Lar

Cestas e Presentes

PIRANGI CESTAS-CAFÉ da MANHÃ a partir de R\$ 60,00. F:3207-0353.

5.7 Serviços Profissionais

Contador

AGIL CONTABILIDADE - Faça seu Imposto de renda com segurança.3662-8308/9990-3002

Detetives

DETETIVE FALCÃO - Investigações em geral. F: 3081-3904

DETETIVE SANTOS - Investigações em geral, ética, segurança e sigilo. F: 3662-5145/9969-4544

Especializados

MARIDO DE ALUGUEL-serviços elétricos/hidráulicos,desentupimentos,lavagem cx água Consertos domésticos em geral. 8847-2294.

CONCERTA-SE - Máquina de lavar roupa, louça, geladeira e fogão. F: 3605-5578/9461-2791/ 8106-0223

5.7 Serviços Profissionais

Limpeza

LAVAMOS-Sofás, tapetes e carpetes. F:3207-4790

6 NEGÓCIOS E OPORTUNIDADES

6.2 Comunicados, Recados e Editais

Místicos

MAE NADJA DE IANSÃ-consult. espirít.,Rosários,jogo de cartas,búzios e amarrações. F:3605-3180/9960-4050

6.4 Oportunidade

Negócios

OPORTUNIDADE - Dobre sua renda esse ano. F: 8816-5510/ 9106-5510

6.8 Sexy Shop

Acompanhantes

\*JACKELINE-C/local.9607.2946

LUANA - Bonita/carinhosa.C/local.R\$20,p/eles/casais.8718-3388

VENDO TITULO MANOA PARQUE-3202-9994/9988-0308

FAÇA SUA DECLARAÇÃO - de imposto de renda. Angelo. F: 9981-0097/3232-6104

EXPLORAÇÃO SEXUAL DE CRIANÇAS E ADOLESCENTES É CRIME.

DISQUE DENÚNCIA 0800 84 2999

9765

Prefeitura Municipal de Ruy Barbosa/RN

EXTRATO DE LICITAÇÃO TOMADA DE PREÇOS Nº. 06/2010

A Comissão Permanente de Licitações da Prefeitura Municipal de Ruy Barbosa/RN, torna público que realizará no dia 29/04/2010, na sede da Prefeitura Municipal, às 09:00 horas, o recebimento e abertura dos envelopes de "Habilitação e Proposta", dessa licitação, objetivando a aquisição de gêneros alimentícios. Encontra-se a disposição dos interessados na sede da Prefeitura, o Edital na íntegra.

Ruy Barbosa/RN, em 13.04.2010.

A Comissão.

Prefeitura Municipal de Ruy Barbosa/RN

EXTRATO DE LICITAÇÃO TOMADA DE PREÇOS Nº 05/2010

A Comissão de Licitações da Prefeitura Municipal de Ruy Barbosa/RN, torna público a Licitação/Tomada de Preços 05/2010, objetivando a contratação de empresa especializada para execução dos serviços de engenharia, visando à construção de ponte sobre o rio Olho D'Água na localidade de Santa Rosa e o centro urbano, no município de Ruy Barbosa/RN, cuja sessão se dará no dia 28/04/2010, na sede da Prefeitura Municipal, às 14:00 horas. Encontra-se à disposição dos interessados na sede da Prefeitura, o Edital na íntegra no horário das 08:30 às 13:00 horas.

Ruy Barbosa/RN, em 12.04.2010.

A Comissão.

USE ESTA ARMA CONTRA O CRIME E A VIOLÊNCIA.

DENUNCIE.

A LIGAÇÃO É GRATUITA E A SUA IDENTIDADE NÃO SERÁ REVELADA.

DISQUE DENÚNCIA 0800-84-29-93

DELEGACIA DE TÓXICOS 3232.1554

DENUNCIE ESTUPRO, ROUBO, FURTO, PROSTITUIÇÃO INFANTIL, TRÁFICO DE DROGAS, VIOLÊNCIA INFANTIL OU CONTRA IDOSOS. FAÇA A SUA PARTE

23791

ANÚNCIOS QUE DISCRIMINEM NÃO É LEGAL

Art. 373-A. Ressalvadas as disposições legais destinadas a corrigir as distorções que afetam o acesso da mulher ao mercado de trabalho e certas especificidades estabelecidas nos acordos trabalhistas, é vedado:

I- Publicar ou fazer publicar anúncio de emprego no qual haja referência ao sexo, à idade, à cor ou situação familiar, salvo quando a natureza da atividade a ser exercida, pública e notoriamente, assim exigir; ( Artigo 373-A, inciso I, da CLT)

Art. 1º. Fica proibida a adoção de qualquer prática discriminatória e limitativa para efeito de acesso a relação de emprego, ou sua manutenção, por motivo de sexo, origem, raça, cor, estado civil, situação familiar ou idade, ressalvadas, neste caso, as hipóteses de proteção ao menor previstas no inciso XXXIII, do art. 7º da Constituição Federal. (Art. 1º, Lei nº 9029/95).

## COPA DO BRASIL

SANTOS  
ENFRENTA  
O GUARANI

O Santos enfrenta hoje a equipe do Guarani pela Copa do Brasil. O técnico Dorival Júnior divulgou a lista de jogadores relacionados para o confronto, às 21h50m (horário de Brasília), na Vila Belmiro, pelas oitavas de final. O treinador convocou o que tem de melhor. Portanto, ninguém será poupado por causa do clássico contra o São Paulo, domingo, na Vila, que vale vaga na final do Paulistão. A lista é praticamente igual à da primeira partida das semifinais do estadual, domingo passado, no Morumbi. A diferença é que, agora, o atacante Maikon Leite entra no lugar do lateral-esquerdo Alex Sandro.

## FLUMINENSE

FRED  
REFORÇA  
O ATAQUE

Com dores no tornozelo por forte pancada sofrida na derrota para o Botafogo, na semifinal da Taça Rio, o atacante Fred causou preocupação no Fluminense, mas está liberado para atuar contra a Portuguesa, hoje, às 19h30 (de Brasília), no Canindé, na partida de ida das oitavas de final da Copa do Brasil. O artilheiro tricolor integrou o treinamento de ontem, proposto pelo técnico Cuca, que focou na saída de bola e no posicionamento do time nas jogadas de bola parada. Assim, a única alteração da equipe em relação ao time que perdeu o clássico para o Botafogo é a entrada de Marquinho no lugar de Júlio César, na ala esquerda. "Eu e o Julio conversamos e ele encarou numa boa", disse o meia, que espera atuar com mais motivação para reerguer o time tricolor após a eliminação.

## VASCO

ALVINEGRO  
JOGA EM  
CURITIBA

O Vasco realizou ontem o último treinamento antes da partida contra o Corinthians-PR, hoje, às 21h50m (horário de Brasília), no Durival de Brito, pelas oitavas de final da Copa do Brasil. A expectativa é que Gaúcho utilize a mesma equipe que perdeu para o Flamengo por 2 a 1, no último domingo, no estádio Maracanã. A única alteração deve ser a entrada de Nilton na vaga dos zagueiros Léo Gago ou Souza.

Assumir a  
liderança

**Sem Adriano, Flamengo aposta em Love para vencer o líder do grupo, no Chile**

## LIBERTADORES

**S**em Adriano para o jogo contra a Universidad Católica, o Flamengo aposta em Vagner Love para o jogo desta quarta-feira, no Chile, pela Taça Libertadores da América. A partida está marcada para às 21h50, no estádio San Carlos de Apoquindo. Artilheiro do Campeonato Carioca com 14 gols, Love espera se superar mais uma vez para minimizar a ausência do Imperador e encaminhar a classificação rubro-negra para a segunda fase.

"Adriano é um jogador muito importante para o grupo e espero que ele volte ao time o mais rápido possível. Todos no grupo têm a sua parcela de res-

ponsabilidade. Ali na frente eu chamo a responsabilidade para mim e procuro sempre fazer o melhor. Quando o Adriano está comigo, nós dividimos essa responsabilidade. Sem ele, espero continuar contribuindo para as vitórias do Flamengo", analisou Vagner.

Mas não é só Adriano que fica de fora. Michael também foi vetado pelo departamento médico e Andrade ainda tem dúvidas de como montar o time. Bru-

no Mezenga, Vinícius Pacheco e Petkovic disputam essas duas vagas. "Ainda tenho muitas dúvidas, principalmente na frente. Não sei

se começo com dois atacantes ou com apenas um. Estou analisando e só irei revelar momentos antes da partida", disse o técnico rubro-negro.

Recém-recuperado de uma lesão no joelho esquerdo, que o deixou afastado dos gramados por quatro meses, Maldonado promete empenho no Chile. "Precisamos da vitória para

**Universidad tem um ponto a mais na tabela**

## Timão busca vaga antecipada

O Corinthians faz hoje contra o Racing-URU, às 21h50m (de Brasília), em Montevideo, o jogo que poderá colocá-lo na segunda fase da Taça Libertadores com uma rodada de antecedência. Para trazer novamente a paz ao Parque São Jorge após a eliminação no Campeonato Paulista, o capitão William conta com um bom resultado no país vizinho, mas não espera facilidades diante de um adversário sem tanta tradição no futebol sul-americano.

"Temos um jogo não tão decisivo porque ainda temos mais um dentro de casa e que pode confirmar a classificação. Mas sabemos que antecipando a vaga teríamos uma tranquilidade maior para a última rodada", afirmou o zagueiro. O time paulista já sofreu bastante diante dos uruguaios no primeiro turno. Logo na estreia na competição, os visitantes abriram o placar, no

Pacaembu, mas o Timão conseguiu virar para 2 a 1, com dois gols do volante Elias.

O Corinthians lidera o Grupo 1, com dez pontos, três a mais que o mesmo Racing. Na rodada final, marcada para o dia 22 de abril, o Alvinegro recebe o Independiente Medellín-COL, no Pacaembu. Em caso de duas vitórias, o clube garante o primeiro lugar geral entre todos os 32 participantes. Caso perca os dois jogos e permaneça com dez pontos, o Corinthians passará a depender dos critérios de desempate para seguir no torneio - pela ordem, saldo de gols, gols pró e gols fora de casa. Avançarão às oitavas os oito primeiros colocados e os seis melhores segundos.

O Timão começa a partida no Uruguai com a seguinte formação: Julio Cesar, Moacir, Chicão, William e Roberto Carlos; Ralf, Jucilei, Elias e Danilo; Dentinho e Ronaldo.



Artilheiro do campeonato carioca, Vagner Love é a esperança de vitória

encaminharmos a classificação e prometo desde já empenho redobrado para ajudar o grupo a buscar esses importantes três pontos e quem sabe a classificação", disse o chileno. O Fla-

está em segundo lugar no Grupo 8 da Libertadores com sete pontos, um a menos do que o líder Universidad de Chile. A Católica tem três, e o Caracas apenas dois.



Mano Menezes escalou o goleiro Júlio César para o jogo em Montevideo



**FÁBIO PACHECO**  
fabiopacheco.rn@dabr.com.br

# drible curto

## Arbitragem local é "prestigiada"

A final entre ABC e Corinthians está prestando um importante serviço à Comissão de Arbitragem do Rio Grande do Norte. Em comum acordo, os dois clubes optaram por prestigiar os árbitros locais, que há anos sofrem na pele a discriminação dos cartolas potiguares. É obrigação dos clubes apostar em no produto da terra, pois é valorizando o profissional e dando credibilidade ao trabalho que vem sendo feito pela Ceaf, que passaremos a ter mais qualidade em nosso quadro de arbitragem.

Temos excelentes árbitros na nova safra e só lamento, que dois dos cinco melhores, já estejam vetados para a final do Campeonato Estadual: Ítalo Medeiros pelo Corinthians e Paulo Jorge Rodrigues Brandão pelo ABC. Dois profissionais qualificados, imparciais e com totais condições de apitarem a grande final. Sendo assim, só sobram três nomes para o sorteio dos dois jogos: João Alberto Gomes Duarte, Leandro Saraiva e Lenilson de Lima. Só resta saber se o coronel Ricardo acatará o pedido dos finalistas.

### Vice-campeão

Atletas do colégio Salesiano São José representaram o RN na Taça Brasil de Clubes Campeões de Futsal - Sub 15 - e trouxeram a taça de vice campeão para o estado. A competição aconteceu, no último domingo, no ginásio do Ceulp/Ulbra, em Palmas. O título foi para o time do Praia Clube (MG).

### Handebol pede socorro

A mãe de uma atleta da seleção potiguar de handebol feminina, categoria cadete (15 e 16 anos) ligou ontem para o jornal inconformada com presidente da federação, que não inscreveu a seleção do nosso estado no campeonato Norte/Nordeste da categoria, que começa no próximo sábado, na Bahia. O presidente Alberto Lins deve uma explicação à imprensa e as meninas que vinham treinando 4h por dia para a competição.

### Promessas de Koff

Fábio Koff voltou fortalecido da reeleição para presidente do Clube dos 13 e prometeu o fim da submissão à CBF. Segundo o dirigente "foi-se o tempo da vassalagem", e que a partir de agora, a entidade lutará pela volta dos campeonatos regionais, apoio a Série B e o aumento de 20 para 40 clubes filiados. Era exatamente isso que os opositores de Ricardo Teixeira queriam ouvir, agora é ir à luta.

### Kaká x Ronaldinho

Apesar da declaração absurda de Ricardo Teixeira defendendo a não convocação de Ronaldinho Gaúcho, de que Dunga deve priorizar a campanha do atleta e não apenas os melhores momentos, ainda acredito que o craque deverá ser o Camisa 10 na África do Sul. A situação física de Kaká é delicada, a pubalgia que o atormenta desde janeiro não apresenta melhoras e o jogador do Real Madrid corre sérios riscos de ficar de fora da Copa. Caso seja vetado, Dunga ficará na obrigação de convocar Ronaldinho.



AP Photo/Charles Krupa

### Libertadores

As chances de classificação das equipes brasileiras para as oitavas de final da Taça Libertadores da América estão assim:

<b>Cruzeiro</b> - 99%	<b>Inter</b> - 80%
<b>São Paulo</b> - 99%	<b>Flamengo</b> - 70%
<b>Corinthians</b> - 95%	

### Dia do Trabalhador

O clássico do Dia do Trabalho entre ABC x América no dia 1º de maio no Machadão, será de portões abertos. A Sejel comprou o evento e abrirá a partida para o trabalhador natalense. Cada clube receberá uma cota de R\$ 30 mil.

# Ferrari vai manter os motores

Equipe trabalha para não ultrapassar o limite de propulsores e ser penalizada



A Ferrari decidiu reaproveitar o motor utilizado no Bahrein, etapa de abertura do Mundial, para a disputa do GP da China, no próximo domingo, pelo Mundial de Fórmula 1. Em três corridas já realizadas, Felipe Massa e Fernando Alonso usaram três motores diferentes - o caso do espanhol é um pouco mais dramático, visto que ele não completou o GP da Malásia devido a uma quebra na peça. De acordo com a Federação Internacional de Automobilismo (FIA), quem ultrapassar o limite de oito motores no ano perderá dez posições no grid de largada da prova em que colocar o nono propulsor em seu carro. No Bahrein, tanto Massa quanto Alonso trocaram seus motores depois de problemas com aquecimento.

"Como precaução, optamos por não usar os motores da corrida do Bahrein na Austrália, mas eles serão usados na China após a gente concluir que eles estão aptos para isso, apesar do que aconte-



Felipe Massa e Fernando Alonso já utilizaram três motores diferentes na temporada

ceu no circuito de Sakhir", comentou Luca Marmorini, chefe de motores e do departamento de eletrônica. "Cada carro pode usar oito motores e planejamos nossa estratégia pensando nisto disse o dirigente, defendendo que o problema enfrentado por Alonso não tem relação com as falhas relatadas pela equipe Sauber, que também conta com propulsores for-

necidos pela própria Ferrari.

### Chuva

Mais chuva é esperada para o fim de semana na China, onde será disputada a quarta etapa do campeonato deste ano, no circuito de Xangai. De acordo com a meteorologia, as chances de chuva na prova, que está marcada para às 15h locais (4h de Bra-

sília) são de 50%. A temperatura em Xangai também deverá estar baixa, em torno dos 8°C, o que dificultará a vida dos pilotos e das equipes no aquecimento dos pneus. Em compensação, os compostos deverão durar mais, o que poderá mudar as estratégias nos treinos e na corrida, em caso de pista seca. Os treinos livres começam na sexta-feira.

### STOCK CAR

## COMPETIÇÃO GANHA NOVO CIRCUITO

O mais novo autódromo brasileiro, o Velopark será inaugurado no próximo dia 2 de maio, com a realização da terceira etapa da temporada 2010 da Stock Car. O circuito está localizado na cidade de Nova Santa Rita, distante cerca de 30km da capital do Rio Grande do Sul, Porto Alegre. O final de semana também terá a realização da segunda corrida da Copa Chevrolet Montana, que tem como representante potiguar, o piloto Julyano, que na última prova conseguiu uma boa pontuação. Devido ao ineditismo das provas, a programação oficial prevê a realização de uma sessão extra para as duas divisões, que está marcada para a quinta-feira. Assim, os pilotos poderão conhecer os 2.086 metros do traçado, que conta com duas grandes retas e oito curvas. Atualmente, a liderança da Stock Car é de Max Wilson, que soma 39 pontos. Ele é seguido por Nonô Figueiredo, com 32, e Átila Abreu, que tem 25. De acordo com o regulamento da categoria, os dez primeiros colocados após oito provas classificam-se para a disputa dos playoffs, que abrangerá as quatro últimas provas do ano e decidirá o campeão.

## PROJETO

FIFA NEGA  
PROBLEMAS  
COM  
MORUMBI

COPA



O projeto do Morumbi apresentado à Fifa é suficiente para receber jogos da primeira e da segunda fase da Copa 2014, e a possibilidade de o estádio receber uma das semifinais é plausível desde que sejam feitas adaptações, disse ontem a Fifa, desmentindo matéria publicada pela imprensa paulista de que o estádio seria descredenciado pela entidade para a abertura e qualquer outro jogo da Copa.

Segundo a reportagem, um alto executivo da Fifa teria revelado que a entidade considerou insuficientes as soluções técnicas apresentadas pelo São Paulo FC. Além disso, o secretário-geral Jérôme Valcke viria ao Brasil nesta quinta informar a decisão ao Comitê Executivo paulista e iniciar a análise de um plano B. O estádio alternativo seria construído no bairro de Pirituba e teria capacidade para até 40 mil torcedores.

A Fifa desmentiu a informação. "As questões relacionadas ao Morumbi estão ligadas à análise técnica do estádio. Até o momento, o projeto apresentado permite que o estádio sedie jogos da primeira e da segunda fase da Copa do Mundo", disse a entidade. A Fifa ainda informou que já repassou ao São Paulo quais são os aspectos que precisam ser melhorados para que o estádio receba jogos mais importantes da Copa. A visita ao Brasil do secretário-geral da entidade, Jerome Valcke, não teria ligação com qualquer veto ao Morumbi.

A assessoria do São Paulo se recusou a comentar a reportagem. Afirmou apenas que o clube está adequando o projeto a cada crítica recebida e que esperará um posicionamento oficial da Fifa ou da CBF para emitir sua posição sobre o assunto. O comitê paulista confirmou a reunião com Valcke nesta quinta e comemorou o desmentido da Fifa.

## Juninho está de volta

América repatria meia  
para a disputa do  
Brasileiro da Série B

Após confirmar a contratação do técnico Ruy Scarpino, que chega na próxima semana a Natal, o América anunciou nesta terça-feira, na reapresentação do grupo após o término do estadual, a contratação do meia Juninho, que defendeu o clube na Série B de 2009. Juninho deve desembarcar na próxima segunda-feira em Natal para dar início aos trabalhos visando a Segundona, que para o América começa no dia sete de maio contra o Bahia em Salvador.

Juninho estava disputando o estadual de Pernambuco pelo Sport, clube detentor do seu passe. Ele foi um dos destaques do time rubro na Série B de 2009 e a diretoria americana fez tudo para mantê-lo para o estadual potiguar, mas não obteve êxito. O anúncio do retorno do meia foi o primeiro reforço da diretoria visando a competição nacional. Ontem, o dirigente Ricardo Bezerra afirmou que a diretoria pretende contratar pelo menos oito reforços para a Série B. Nos próximos dias, mais nomes deverão ser anunciados. A maioria dos reforços estão sendo buscados no interior paulista e no futebol gaúcho.

O novo auxiliar técnico do Amé-



Jogador foi um dos destaques do meio-campo alvirrubro no campeonato brasileiro de 2009

rica, Cacau, deve desembarcar amanhã em Natal, junto com o vice-prefeito de Natal e conselheiro do clube, Paulinho Freire. Os dois estavam em São Paulo cuidando de assuntos do América com vistas a Série B, que para o

rubro começa dia sete de maio contra o Bahia, em Salvador. O técnico Ruy Scarpino, anunciado como novo comandante de forma oficial ontem, deve chegar na próxima semana. Ruy, que comandou o América em 2008, está di-

rigindo o São Bernardo na reta final da Série A-2 de São Paulo. Diante disso, Cacau inicia os trabalhos de preparação da equipe americana para a Série B. Moura, que comandou o time no estadual, será o novo gerente de futebol.

## DECISÃO

## ABC faz treino leve

Na semana que antecede o primeiro jogo da decisão do título estadual, o ABC optou por fazer trabalhos mais leves visando o duelo de sábado, diante do Corinthians de Caicó, no estádio Marizão, o grupo se reapresentou no Complexo Esportivo Vicente Farache e fez apenas trabalhos de manutenção. O grupo passará estes duas semanas concentrado. "O que tínhamos de fazer mais forte já fizemos ao longo do campeonato. Agora chegou a hora de descansar o grupo da sequência de jogos e optarmos apenas por trabalhos mais leves de manutenção. O Corinthians é um adversário difícil e precisamos chegar forte e bem para iniciar a decisão", explicou o fisicultor do clube Flávio Paiva.

Para a decisão, o técnico Leandro Campos terá força máxima. Nenhum jogador sofreu terceiro cartão amarelo ou está entregue ao Departamento Médico. O coletivo de pronto acontece amanhã, mas o time que vai a campo deverá ser o mesmo que o goleou o Potyguar-CN no último domingo. A promoção "Expresso Mais Querido", que levará torcedores alvinegros à cidade de Caicó para apoiar o Mais Querido diante do Corinthians/RN, está encerrada. A ação foi um sucesso. Em menos de 24h do lançamento, todas as vagas foram preenchidas por sócios, cessionários de cadeiras cativas e de camarotes no estádio Frasqueira em dia com suas obrigações financeiras.

Eduardo Maia/DN/D.A Press



João Paulo é o artilheiro alvinegro no campeonato potiguar

## ARTILHARIA DO ESTADUAL

- 14 gols: João Paulo (ABC)
- 08 gols: Helinho (Potiguar)
- 07 gols: Renatinho (ABC)
- 07 gols: Ronny (América)
- 07 gols: Quirino (Potyguar)
- 06 gols: Zé Maria (Corinthians)
- 06 gols: Felipe Moreira (Alecrim)
- 06 gols: Kaká (Baraúnas)
- 05 gols: Éderson (ABC)
- 05 gols: Amoroso (Santa Cruz)
- 05 gols: Márcio Silva (Potiguar)
- 05 gols: Robertinho (Baraúnas)
- 04 gols: Adriano Magrão (América)
- 04 gols: Saulo (América)
- 04 gols: Jackson (Santa Cruz)
- 04 gols: Somália (Santa Cruz)
- 04 gols: Carioca (Alecrim)
- 04 gols: Williams (Alecrim)
- 04 gols: Canindezinho (Centenário)
- 04 gols: Paraíba (Paraíba)
- 04 gols: Luciano Paraíba (ASSU)
- 04 gols: Leandro Mineiro (ASSU)

Fonte: Blog do Trindade/Dnonline.com.br