



Circuito Histórico

Natal

Cidade Alta - Ribeira



Roteiro Cidade Alta

01. Praça André de Albuquerque
02. Igreja Matriz de Nossa Senhora da Apresentação (Catedral Velha)
03. Memorial Câmara Cascudo
04. Igreja de Santo Antônio (igreja do Galo)
05. Busto de Padre João Maria
06. Coluna Capitolina
07. Instituto Histórico e Geográfico do RN – IHGRN
08. Museu Café Filho (O Sobradinho)
09. Palácio da cultura (Antigo Palácio do Governo Estadual)
10. Palácio Felipe Camarão (sede do Governo Municipal)
11. Igreja de Nossa Senhora do Rosário dos Pretos
12. Antigo Prédio da Capitania dos Portos
13. Solar Bela Vista
14. Casa de Câmara Cascudo

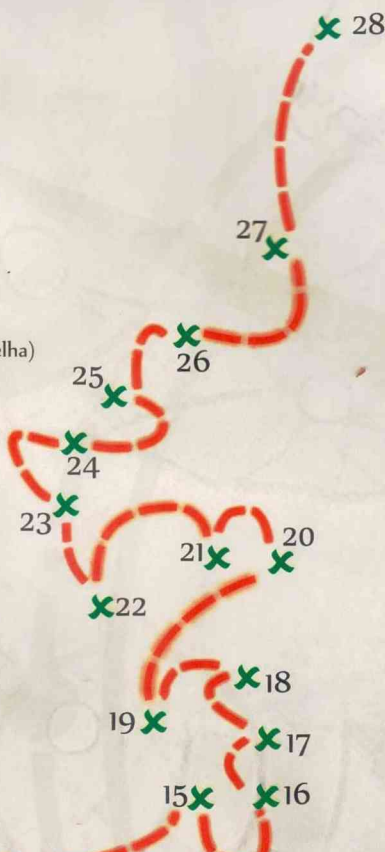
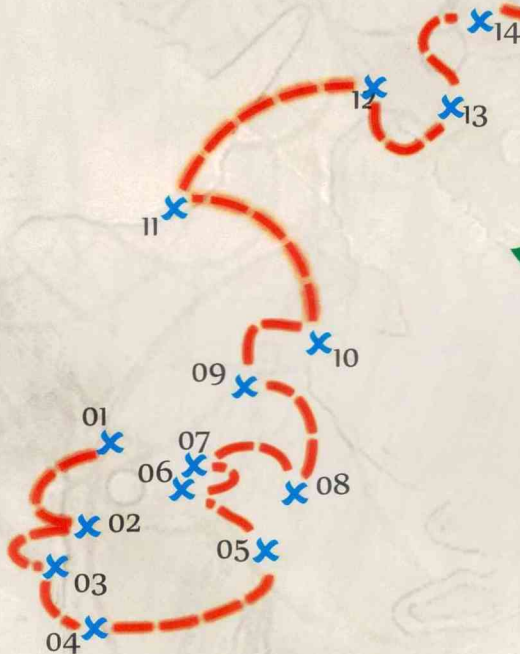

Roteiro Ribeira

15. Praça Augusto Severo
16. Antiga Escola doméstica de Natal
17. Antigo Grupo Escolar Augusto Severo
18. Teatro Alberto Maranhão
19. Museu de cultura Popular Djalma Maranhão
20. Antigo Grande Hotel
21. Antiga residência na Avenida Duque de Caxias
22. Rua Dr. Barata
23. Obelisco da Av. Tavares de Lira
24. Rua Chile
25. Antigo Palácio do Governo
26. Espaço Cultural Casa da Ribeira
27. Prédio da Receita Federal
28. Antigo Canto do Manguê (Praça do Por do Sol)

01. Praça André de Albuquerque

O local corresponde ao centro do sítio histórico de Natal, região na qual foi rezada a missa comemorativa da fundação da cidade, em 25 de dezembro de 1599. Sua atual denominação é uma homenagem ao líder local da Revolução Pernambucana de 1817, de caráter republicano e separatista.



02. Igreja Matriz de Nossa Senhora da Apresentação

Construída no local da primitiva capela do início da colonização da Capitania do Rio Grande, na atual Praça André de Albuquerque. A igreja é o mais antigo templo católico do Estado, também conhecida como Catedral Velha. Possui expressivo valor histórico relacionado à fundação da cidade do Natal.

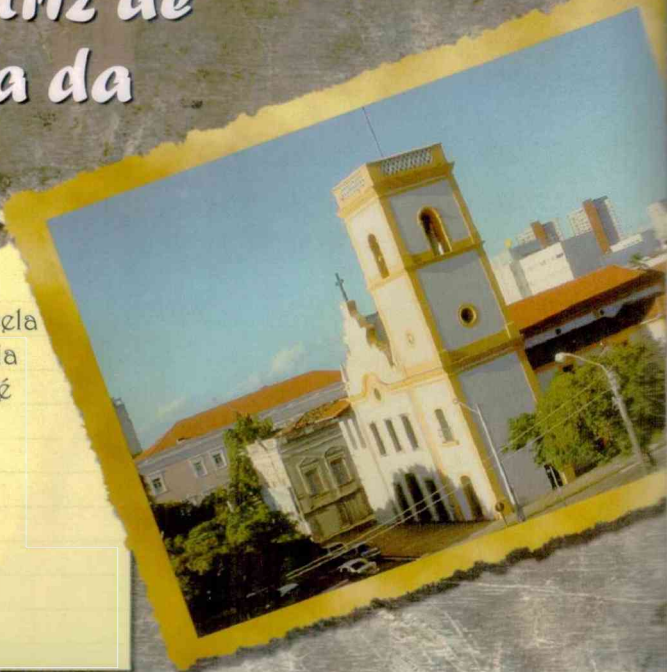

03. Memorial Câmara Casado

Localizado na Praça André Albuquerque, o prédio no qual funciona o Memorial foi concluído no início do século XIX. Nele funcionou o antigo Casal Crário e em 1817, André de Albuquerque instalou, no contexto da Revolução Pernambucana, seu primeiro governo republicano. Sua atual denominação é uma homenagem ao renomado intelectual potiguar.



04. Igreja de Santo Antônio (Igreja do Galo)

A Igreja do Galo é considerada o terceiro templo católico construído na cidade, constituindo exemplar arquitetônico típico do estilo barroco. Atualmente, sua ala lateral esquerda abriga o Museu de Arte Sacra de Natal.



05. Busto de Padre João Maria

Localizado na praça em homenagem ao referido padre, o busto foi inaugurado em 7 de agosto de 1921. Vigário de Natal no período de 1881 a 1905, quando ocorreu seu falecimento, o Padre João Maria é reverenciado até hoje por milhares de natalenses.

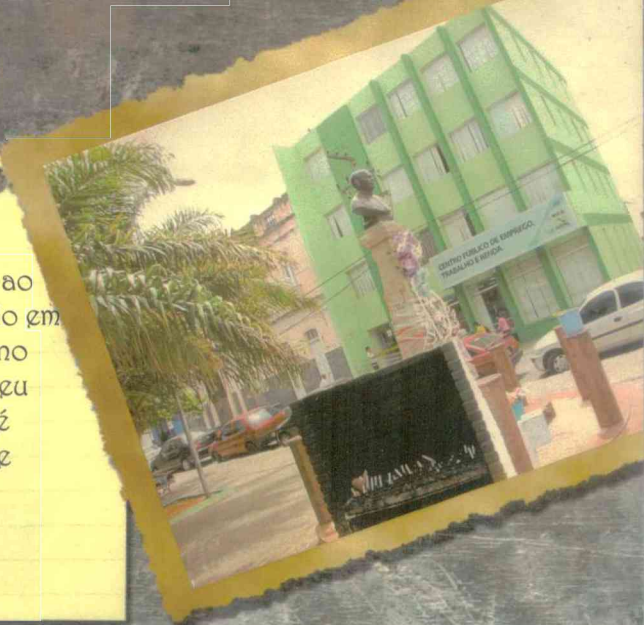

06. Coluna Capitolina

Monumento apresentado a Natal pelo então ministro italiano Benito Mussolini, para comemorar a travessia ao Atlântico, realizada em 1928, pelos aviadores Carlo Del Petre e Arturo Ferrarin. A inauguração do monumento ocorreu em 8 de janeiro de 1931.

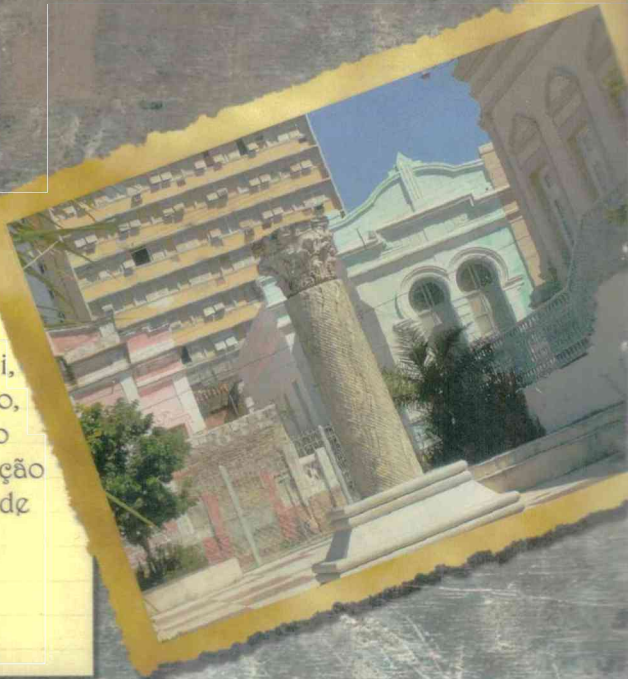

07. Instituto Histórico e Geográfico do RN

Construído em 1906, o atual prédio do Instituto Histórico e Geográfico do RN - IHGRN está localizado na Rua da Conceição nº 622, abrigando a mais antiga instituição cultural do Estado - fundado em 1902 - cujo acervo bibliográfico e documental é de inestimável valor.



08. Museu Café Filho (O Sobradinho)

Concluída em 1820, a construção é o único exemplar residencial, do período colonial, preservado em Natal. A partir de março de 1979, após restauração, suas dependências passaram a abrigar o Museu Café Filho, homenagem ao único potiguar a exercer a Presidência da República.

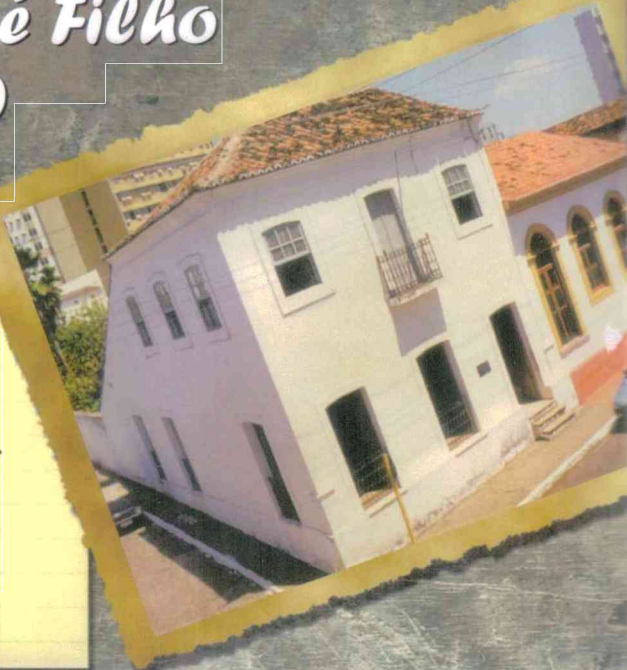

09. Palácio da Cultura (Antigo Palácio do Governo Estadual)

A construção é das últimas décadas do século XIX. Contudo, sua utilização como sede do Poder Executivo estadual só ocorreu a partir de 10 de março de 1902. Atualmente abriga a pinacoteca do Estado.

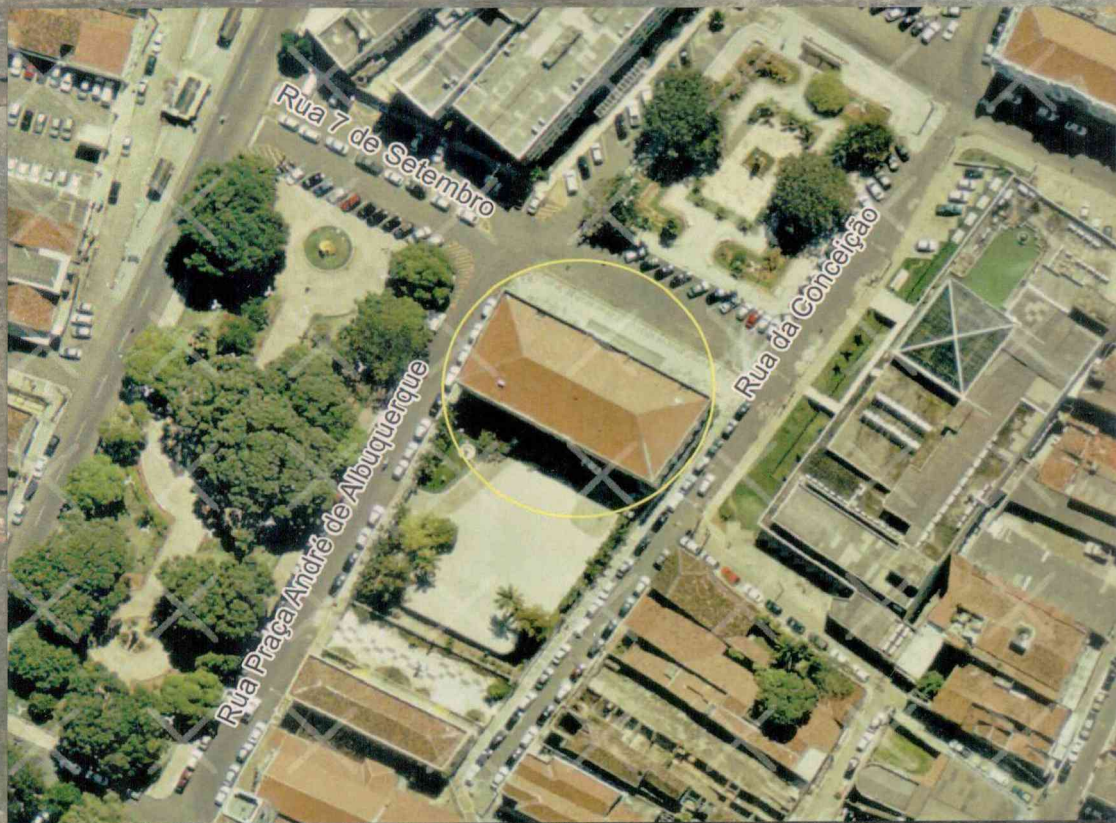

10. Palácio Felipe Camarão (Sede do Governo Municipal)

Situado na Rua Ulisses Caldas, no local da antiga Intendência Municipal, sua inauguração ocorreu em 7 de setembro de 1922, no contexto das comemorações do centenário da Independência do Brasil. Em 1955, o imóvel recebeu a denominação Felipe Camarão em homenagem ao índio Poti, figura de destaque nas lutas, no século XVII, pela expulsão dos holandeses. Hoje é sede do Governo Municipal.

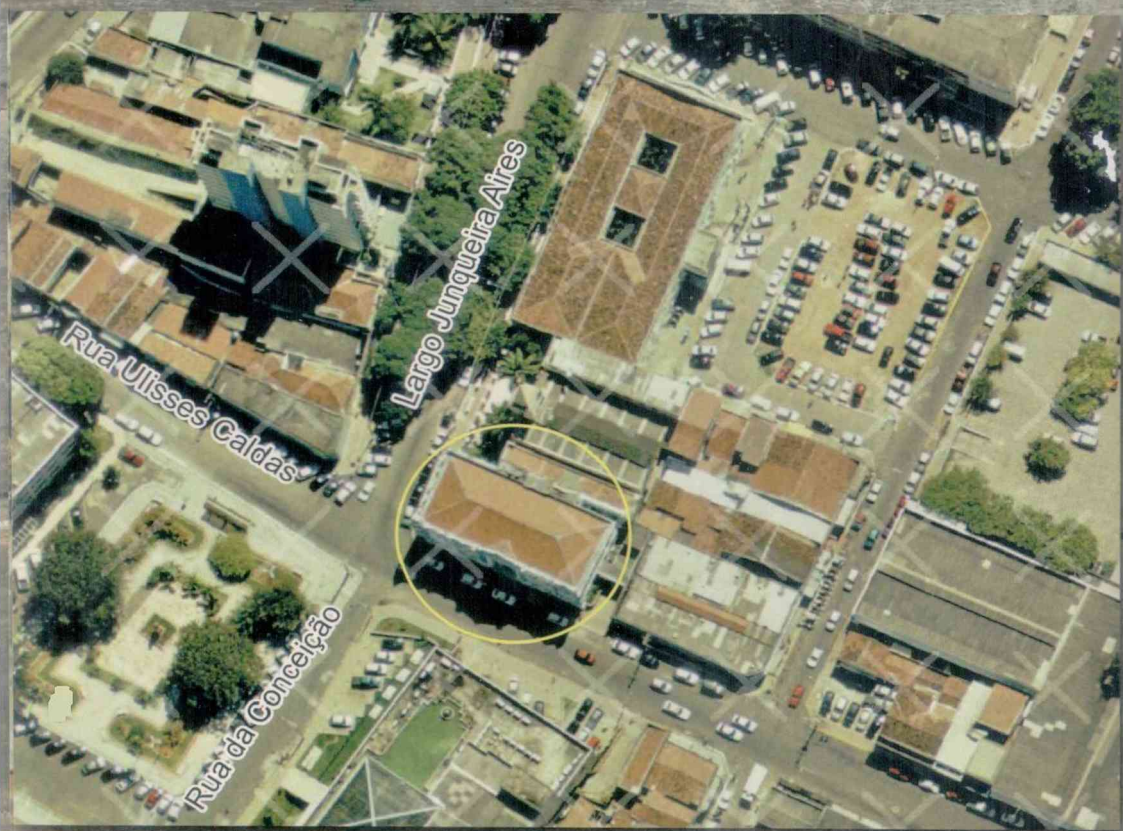

11. Igreja de Nossa Senhora do Rosário dos Pretos

A igreja é o segundo templo católico construído na cidade. A documentação conhecida indica que sua construção ocorreu entre 1713 e 1714. Sua construção, realizada por escravos, foi direcionada para atendimento aos segmentos sociais desfavorecidos da sociedade.

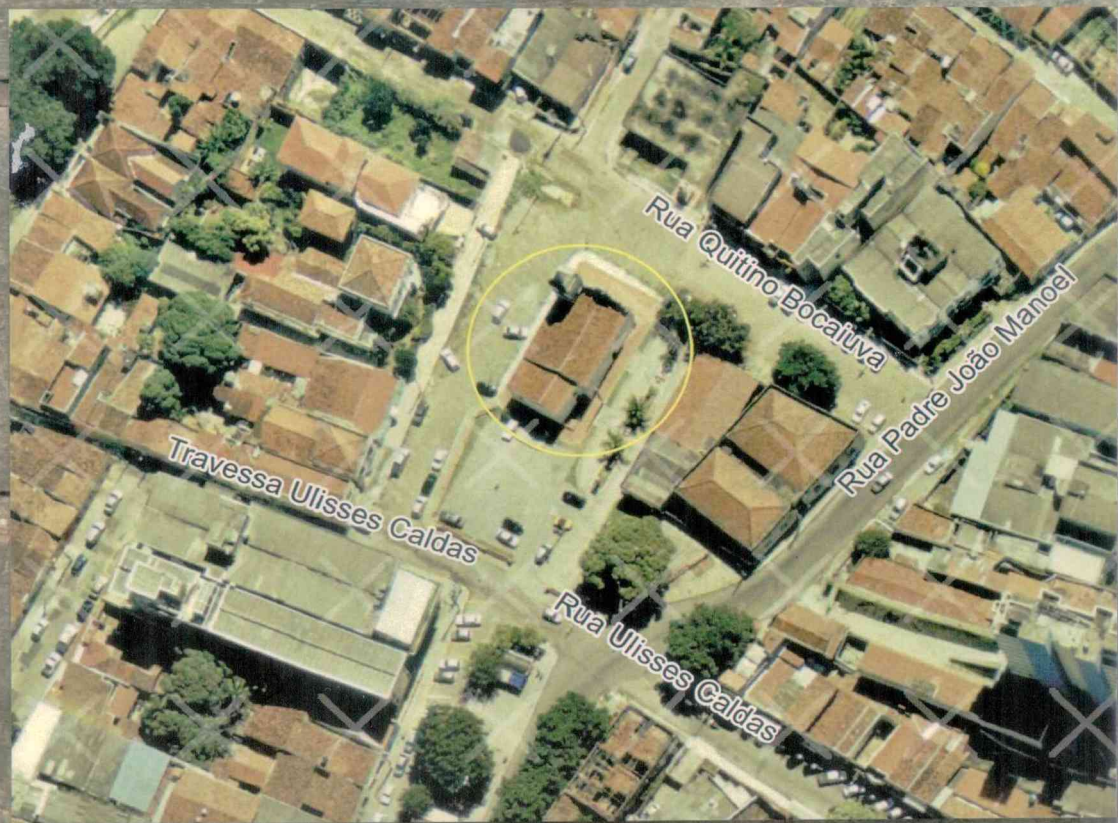
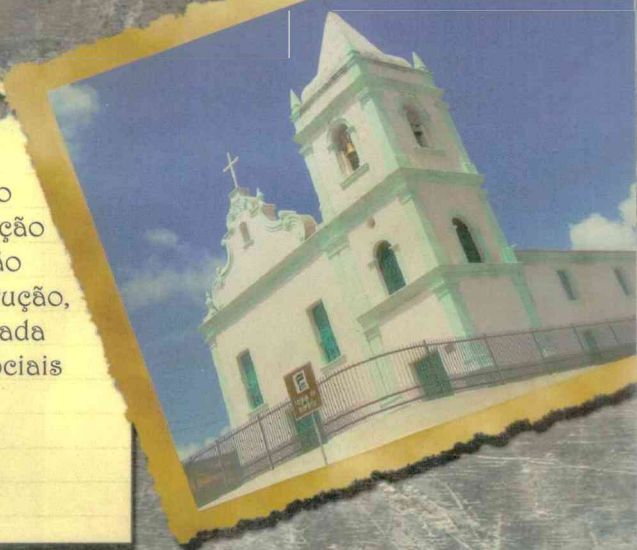

12. Antigo Prédio da Capitania dos Portos

Edificação do final do século XIX, abrigou a sede da Capitania dos Portos até o ano de 1972. Restaurado em 1989, preservando as características neoclássicas de sua fachada, o edifício atualmente é sede da Capitania das Artes, na qual funciona um complexo artístico-cultural do município.

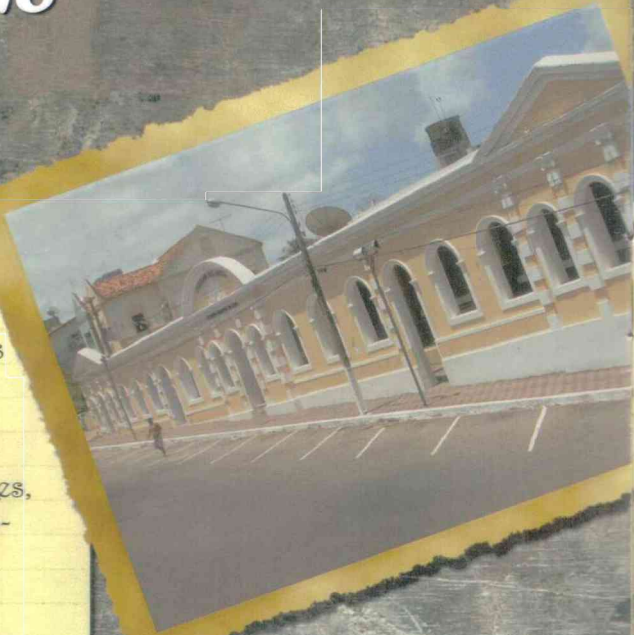

13. Solar Bela Vista

Construção da primeira década do século XX, localizada na atual Avenida Câmara Cascudo, cujo proprietário foi o Cel. Auréliano de Medeiros. Junto com outros imóveis, constitui o corredor cultural de Natal.



14. Casa de Câmara Cascudo

Construída em 1900, na antiga Avenida Junqueira Aires, atual Avenida Câmara Cascudo, a edificação está localizada em pleno Corredor Cultural da cidade. A atual denominação é uma homenagem ao renomado intelectual potiguar, que residiu por mais de quatro décadas neste imóvel.



15. Praça Augusto Severo

Antiga Praça da República, inaugurada em 15 de novembro de 1905, a Praça Augusto Severo é uma homenagem ao pioneiro da aviação internacional e construtor do Balão Pax.

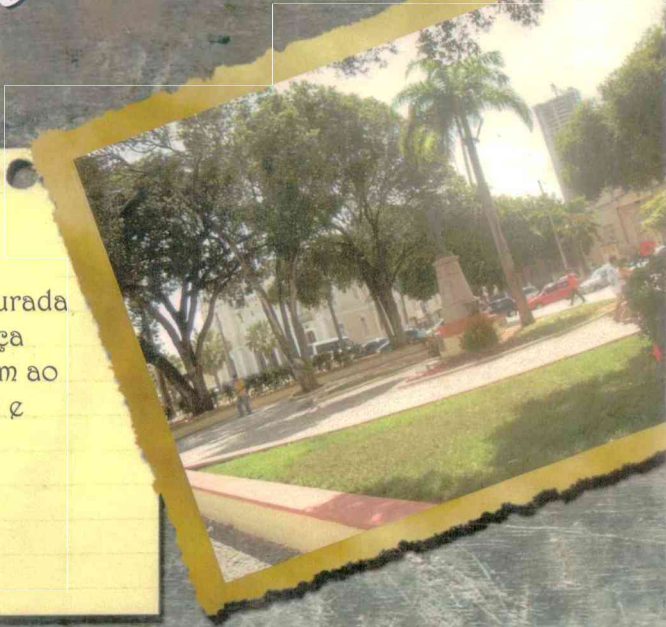

16. Antiga Escola Doméstica de Natal

Inaugurada em 01 de setembro de 1914, a Escola doméstica de Natal foi criada por um grupo de intelectuais norte-rio-grandenses, sob inspiração da educação Suíça. Nesses termos, a proposta educacional é considerada pioneira no Brasil.

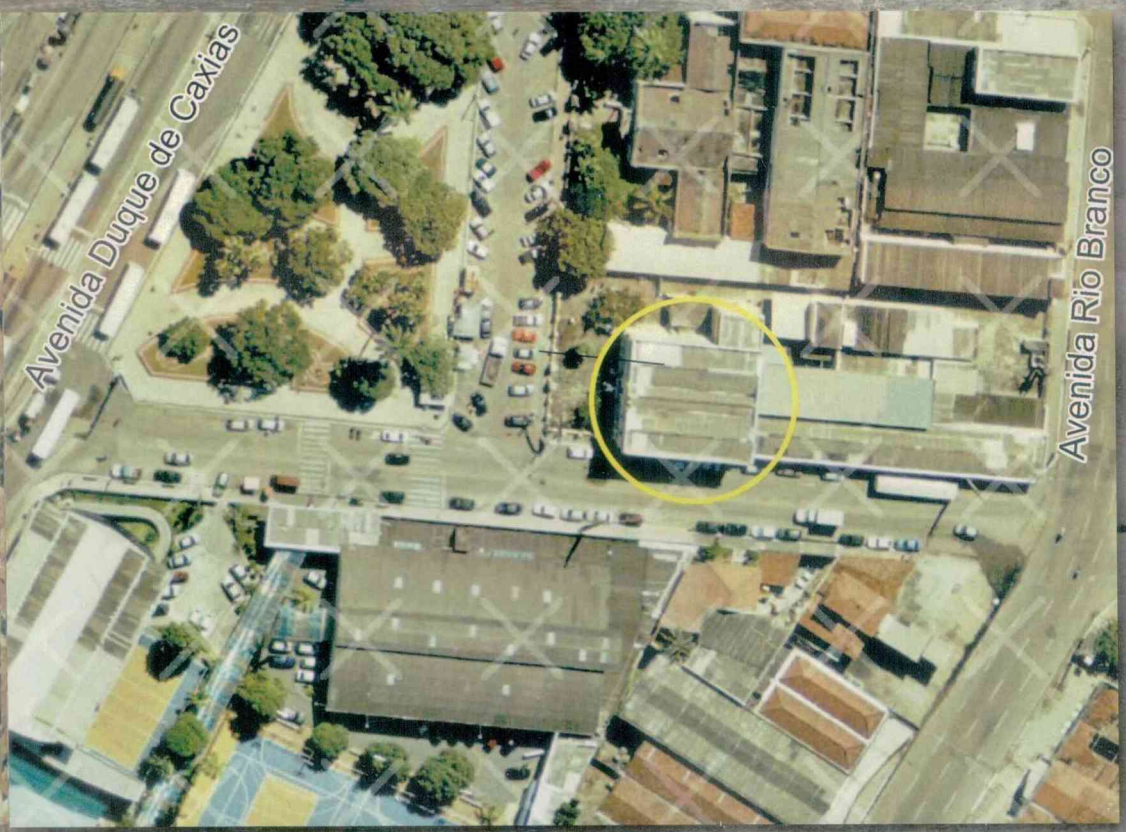
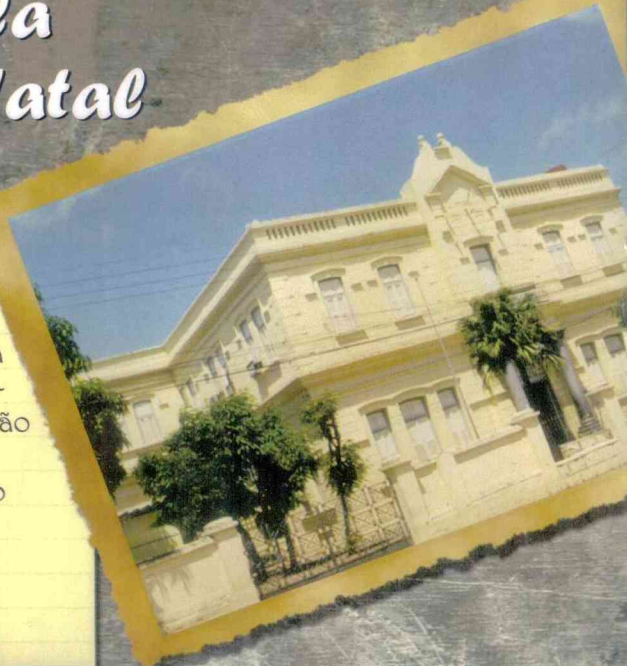

17. Antigo Grupo Escolar Augusto Severo

Inaugurado em 12 de junho de 1908, o Grupo Escolar Augusto Severo foi o primeiro construído no Estado, sob o novo modelo educacional preconizado no início do século XX. Suas instalações abrigaram, de 1952 a 1954, o antigo Atheneu Norte-Riograndense e, de 1956 a 1973, a Faculdade de Direito de Natal.



18. Teatro Alberto Maranhão

Situado na Praça Augusto Severo, foi inaugurado em 24 de março de 1904, com o nome original de Teatro Carlos Gomes. Em agosto de 1957 sua denominação foi alterada para teatro Alberto Maranhão, em homenagem ao ex-governador do Estado, espécie de mecenas da cultura potiguar.



19. Museu de Cultura Popular Djalma Maranhão

Instalado na antiga rodoviária presidente John Kennedy, no bairro da Ribeira. Lugar ideal para uma casa da memória. Antes da rodoviária, construída em 1963, existia o Tabuleiro da Baiana, outrora tradicional reduto boêmio. É neste local, repleto de história, que encontramos o Museu de Cultura Popular Djalma Maranhão, com um vasto acervo do Patrimônio Material e Imaterial da Cultura Popular.



20. Antigo Grande Hotel

Inaugurado em 13 de maio de 1939, o Grande Hotel foi um marco na história da hotelaria no Rio Grande do Norte. Durante o contexto da Segunda Guerra Mundial foi ponto de referência em Natal, hospedando dezenas de personalidades, nacionais e internacionais.



21. Antiga Residência na Avenida Duque de Caxias

Antiga residência do Sr. Fortunato Franha, cuja livraria Cosmopolita, na década de 1930, era ponto de encontro de personalidades políticas e intelectuais. No local funcionou, de 1968 a 19689, a sede do antigo IFA – Instituto do Açúcar e do Alcool.

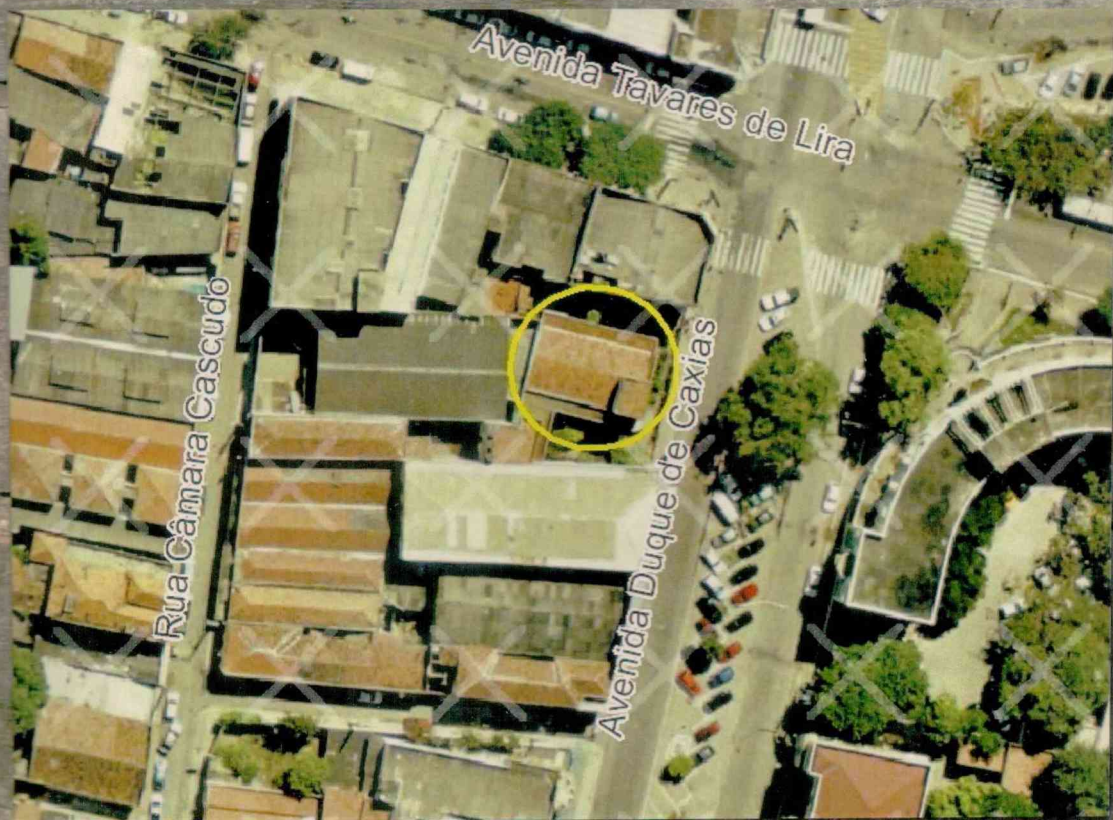
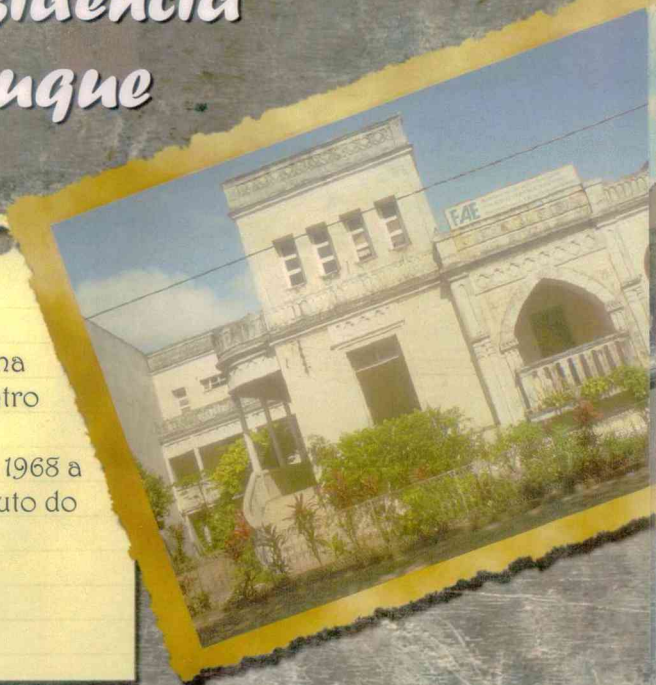

22. Rua Dr. Barata

Foi uma das principais ruas de Natal, principalmente durante a Segunda Guerra Mundial, período em que viveu intensa movimentação comercial. Na década de 1940, funcionou a Livraria Cosmopolita, local de encontro de intelectuais da época.

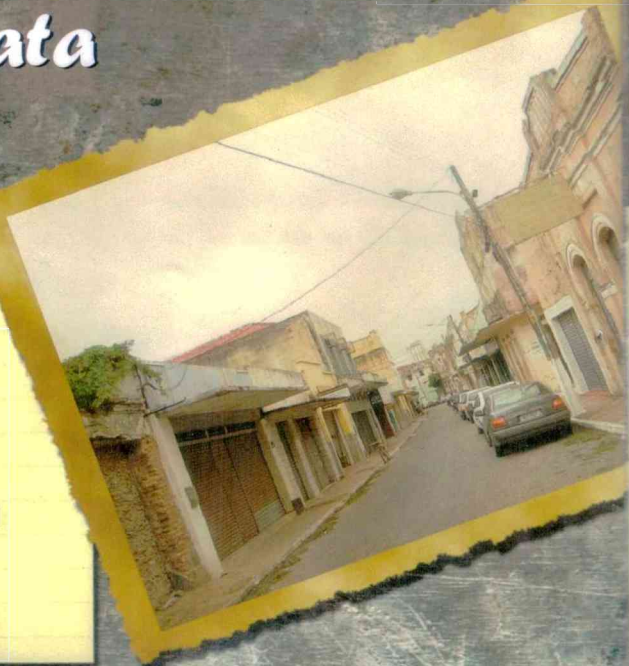

23. Obelisco da Av. Tavares de Lira

Marcos da inauguração da Avenida Tavares de Lira, foi erguido em 1914. Monumento todo de granito. Registra em cada lado, datas significativas para a história.



24. Rua Chile

Outrora Rua da Alfândega, e do Comércio, uma das principais vias da Natal do passado. Lugar de memória e cultura.



25. Antigo Palácio do Governo

Prédio situado na Rua Chile, que, de 1869 a 1902, serviu de sede para o Poder Executivo do Rio Grande do Norte. Tombada em 1989, abriga o Museu de Arte Popular da Fundação José Augusto.

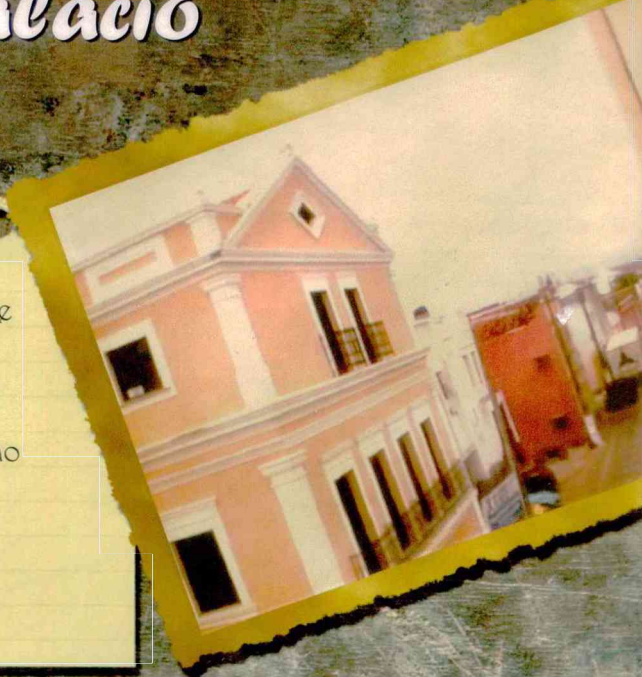

26. Espaço Cultural Casa da Ribeira

Casarão reformado por iniciativa de um grupo de artistas e empresários, com apoio do poder público municipal, que tornou-se referência enquanto espaço alternativo de arte e cultura em Natal.



27. Prédio da Receita Federal

. Localizado na Esplanada Silva Jardim,
foi inaugurado em 15 de dezembro de
1928, para abrigar a Alfândega de Natal.



28. Antigo Canto do Mangue (Praça do Por do Sol)

Localizado nos limites entre os bairros Rocas e Ribeira, tradicional reduto de comercialização de pescados. Durante a administração do prefeito Carlos Eduardo Alves, foi construído o Mercado do peixe e revitalizada a Praça do Por do Sol. Lugar de pescadores e poetas é um convite a natalenses e visitantes, que buscam alimentar o corpo e alma.



CONHEÇA TAMBÉM

NO BAIRRO CIDADE ALTA:

Antiga Casa do Padre João Maria

Antigo Prédio do Congresso Estadual
Legislativo

Casa da Estudante

Casa do Estudante

Solar João Galvão de Medeiros

Coluna dos Mártires

Igreja Presbiteriana de Natal

Monumento da Independência

Museu de Arte Sacra

Pedra do Rosário

Praça da Santa Cruz da Bica

Pelourinho

Hospital Infantil Varela Santiago

Antigo Cinema Nordeste

Praça das Mães

Antigo Liceu Industrial

Museu da Imprensa Oficial do RN

Escolares

Relógio do SESC

Antigo Paço Episcopal

Antigo Casarão de Dr. Barata

NO BAIRRO RIBEIRA:

Antiga Residência de Januário Cicco

Antiga sede do BANDERN (atual
PROCON)

Antigo Palacete de Juvino Barreto
(atual Colégio Salesiano)

Casa onde nasceu Café Filho

Centro de Treinamento e Museu

Ferroviário

Estação da Rede Ferroviária Federal
(atual CBTU)

Estátua de Augusto Severo

Igreja do Bom Jesus das Dores

Praça José da Penha

Prédio da Associação Comercial

Prédio da Junta Comercial

Sobrado da Rua Chile

Rua Frei Miguelinho

Avenida Tavares de Lyra

Avenida Duque de Caxias



CIRCUITO HISTÓRICO DE NATAL

(CIDADE ALTA E RIBEIRA)

Natal, conhecida por belas paisagens naturais, possui também um importante Patrimônio Histórico. Preservar este patrimônio é garantir às novas gerações o direito à memória. Andar por ruas e becos, por entre monumentos e casarios, é construir os passos de nossos antepassados, construtores do modo de ser natalense.

A Cidade Alta e a Ribeira, primeiros bairros de Natal, são testemunhas da evolução urbana. Em suas ruas e edificações, encontramos os vestígios do passado. Fazemos então, deste Circuito Histórico, um caminho para preservar a memória da cidade do mestre Câmara Cascudo.

FOTOGRAFIAS

Esdras Rebouças Nobre / Acervo SEMURB



Fontes Mistas

Grupo de produto proveniente de florestas
bem manejadas e fontes controladas
www.fsc.org Cert no. SW-COC-003440
© 1996 Forest Stewardship Council

Este impresso foi produzido com
papéis provenientes de madeiras de
reflorestamento extraídas a partir
de um manejo florestal responsável
e de outras fontes controladas.



CUIDANDO DA CIDADE. CUIDANDO DA GENTE.

**SEMURB - Secretaria Municipal de
Meio Ambiente e Urbanismo**

SEMURB

Rua Raimundo Chaves, 2000
Lagoa Nova - CEP: 59.064-390
(84) 3232- 8717

www.natal.rn.gov.br/semurb