Viola a U.R.S.S. o acordo de suspensão do bloqueio

Detidos em Berlim todos os caminhões que se dirigiam ao setor ocidental daquela cidade

Proibidos os lavradores de vender seus produtos na zona ocidental da capital alemã

BERLIM, 1 (UP) — Guardas sovieticos paralizaram todos os caminhões de alimentos que se dirigiam ao setor ocidental desta cidade, numa atitude qualificada pelos funcionarios norte-americanos, como uma flagrante "violação" do acordo para suspensão do bloqueio, firmado ha dez semanas atraz.

Os caminhões foram detidos num posto de controle russo ,a cerca de tres quilometros a oeste de Berlim, depois de percorrerem mais de 130 quilometros através do territorio ocupado pelos sovieticos, sem qualquer interferencia. Os guardas exigiram dos motoristas, passes assinados por oficiais sovieticos

DETIDOS 160 CAMINHÕES

BERLIM, 1 (UP) — Até ao meio dia, 160 caminhões carregados de viveres para os setores ocidentais já estavam detidos no posto de controle russo ,enquanto outras mercadorias passavam livremente.

Tambem foi revelado que os sovieticos proibiram aos lavradores da provincia de Brandemburgo, na qual fica Berlim, de venderem seus produtos nos setores ocidentais da cidade. Os lavradores preferiam esse mercado, onde os preços são mais altos, privando assim o setor sovietico dos produtores agricolas.

REINICIADO O TRAFEGO DOS TRENS NO "METRO"

BERLIM, 1 (UP) — Foi reiniciado á 1 hora e cinco minutos da madrugada de hoje ,o trafego dos trens no "Metro" de Berlim, paralisados há mais de um mês pela greve dos ferroviarios.

Vishinsky anuncia vitoria total da Russia

LONDRES, 1 (UP) — O chanceler sovietico Vishinsky declarou que a Russia obteve uma vitoria total na recente conferencia do Conselho de Ministros do Exterior, em Paris.

Afirmou que o gal. Marshall foi demitido do cargo de secretario de Estado, em virtude do fracasso do Plano Marshall. Essas declarações foram feitas aos jornais moscovitas "Pravda" e "Isvestia". Vishinsky disse que as potencias ocidentais foram obrigadas a abandonar seus planos originais para a Alemanha aceitando as propostas russas em Paris.

Acrescentou: "Pouco importa que os governos ocidentais tentnem negar este fato, porque o comunicado sobre o acordo dos quatro chanceleres foi inspirado no espirito das propostas sovieticas".

Telegrama do presidente do I.N.S. ao pres. Dutra

RIO, 1 (Meridional) — O sr. Armando Falcão, presidente interino do Instituto Nacional do Sal, dirigiu, ao presidente da República o seguinte telegrama:

"Tenho a honra de comunicar a V. Excia. que, aproveitando a viagem que fiz a Sergipe no interesse da industria salineira local, me desloquei até Paulo Afonso, a fim de conhecer pessoalmente o desenvolvimento dos serviços da Companhia Hidro-Elétrica de São Francisco, da qual, aliás, êste Instituto é grande acionista.

Como brasileiro, fiquei orgulhoso do que vi. Os trabalhos estão sendo executados com devotamento, segurança e celeridade que impressionam magnificamente. Por iniciativa do governo de V. Excia., constrói-se realmente em Paulo Afonso um formidável marco da emancipação econômica de toda uma vasta região de nossa Pátria, que valerá, também, como novo atestado da alta capacidade de nossos engenheiros e trabalhadores".

Não sugeriu nenhum nome de candidato

DIARIO DE NATAL

ORGÃO DOS "DIARIOS ASSOCIADOS"
Fundado em 18 de Setembro de 1939

ANO X — NATAL — Sexta feira, 1 de Julho de 1949 — Nº. 1.920

Autorizado pelo brigadeiro, fala o sr. Prado Kelly

RIO, 1 (Meridional) — O brigadeiro Eduardo Gomes não sugeriu nenhum nome para candidato á sucessão presidencial, ao contrario do que chegou a ser noticiado. E malgrado o apreço em que tem todos os seus companheiros de campanha de 1945, não se pronunciou por nenhum deles, como as referidas noticias chegaram a adiantar — acaba de declarar, autorizado pelo brigadeiro, o deputado Prado Kelly.

Protestam os operarios franceses contra o fechamento de algumas fabricas nacionailzadas

Resolveram ocupar as oficinas em sinal de protesto — Manifestação contra o ministro Queille — Não conseguiram uma promessa de anulação da ordem de fechamento

PARIS, 1 (UP) — Cerca de 3.500 operarios de tres fabricas nacionalizadas, resolveram ocupar as oficinas, em sinal de protesto contra o fechamento ordenado pelo governo ,a titulo de economia. Em reunião efetuada na tarde de ontem, esses operarios decidiram ocupar as fabricas durante a noite e prosseguir hoje em seus trabalhos ,como se nada houvesse.

GRANDE MANIFESTAÇÃO CONTRA A DECISÃO DO MINISTRO DE QUEUILLE

PARIS, 1 (UP) — Milhares de operarios das fabricas de aviões nacionalizadas tomaram parte numa manifestação, marchando em direção ao gabinete do primeiro-ministro Henri Queiulle. A policia e a guarda-movel ,entre tanto, embaraçaram-lhes os pessos, só permitindo a entrada de uma pequena delegação, que foi recebida por um dos auxiliares do primeiro-ministro. Mas não conseguiu a promessa de que seria anulada a ordem de fechar certas fabricas nacionalizadas onde se verificou falta de eficiencia, de acordo com a decisão da Assembleia Nacional.

Ainda o caso do aumento do leite

Absurda a pretensão dos proprietarios de estabulos — Há ou não há lucro para os proprietarios de vacarias com os atuais preços da tabela? — Fala à reportagem o sr. Odorico Ferreira de Souza — Vende leite por preço abaixo do tabelado — Não pretende aumentar o preço — A fraude no leite não é consequencia do tabelamento

Não é a primeira vez que um grupo de proprietarios de estabulos na capital, encabeçados por um funcionario federal que é tambem dono de vacaria, pleiteiam junos á Comissão de Preços majoração na tabela do leite. No momento nova tentativa realiza esse pequeno setor de proprietarios de estabulos, no sentido de majorar o leite, produto que com honrosas excessões de alguns fornecedores, diga-se de passagem é geralmente entregue ao consumidor não só fraudado por agua como em pessimas condições de higiene. Alimento nessas condições constitue um permanente perigo á vida da população infantil, pelo que [illegible] declarou certa vez que o leite em Natal mata no bairro pobre das Rocas mais crianças que a fome naqueles lares.

Nada mais absurda a pretendida majoração, sabendo-se mesmo que já se pronunciou contrariamente á pretensão o relator do caso na Comissão de Preços, sr. João Pegado Cortez, membro daquele orgão controlador. E porque em data recente este vespertino se manifestasse em editorial contrariamente á injustificavel majoração pretendida, arrematou ontem contra nós, em materia paga pelas colunas da nossa confreira a Ordem, o mesmo funcionario federal e comerciante, infatigavel do seu ramo de negocio que já certa vez, como membro da propria Comissão de Preços, teve a candidez de encabeçar outro memorial de proprietarios de vacarias pleiteando aumento da tabela do leite. Então como agora ,as razões alegadas por esse pequeno grupo de proprietarios são as mesmas, o aumento no preço do farelo, materia que entra em discreta proporção na alimentação do gado estabulado.

E enquanto se espera o pronunciamento definitivo da Comissão de Preços, esse setor de fornecedores de leite procura preparar ambiente que impressione e justifique o aumento pretendido. Os preparativos incluem desde o "lock out" á suspensão do fornecimento do produto aos clientes, alegando prejuizos vendendo pelo preço da tabela, conforme já puseram em pratica nos ultimos dias alguns proprietarios de estabulos. Mas isso tudo não vai ao caso. O que interessa é saber si ha ou não lucro de proprietarios de vacarias com os atuais preços da tabela oficial. E quem nos responde e um fornecedor de leite, o sr. Odorico Ferreira de Souza, que serve diariamente enorme setor da população da capital.

Na manhã de hoje, no momento em que o procuramos, atendia o sr. Ferreira de Souza e seus empregados uma extensa fila de clientes, que eram supridos dos enormes e higienicos depositos do entreposto que aquele cavalheiro mantem na sua residencia.

VENDENDO ABAIXO DA TABELA

A nossa primeira pergunta foi sobre o preço pelo qual o sr. Odorico Ferreira de Souza vende o leite, sabido que alguns fornecedores vem burlando o tabelamento, de 3.00 o litro a domicilio, vem entregando o produto a 3.60.

— "Apesar de ter a Comissão de Preços" — declarou inicialmente — "tabelado em Cr$ 2,70 o litro para entrega nos postos e mercados, que é o meu caso, ainda estou vendendo a Cr$ 2,60".

Indagamos então si comercialmente esse preço lhe está sendo compensador.

— "Até o momento esse preço vem compensando o meu esforço porque embora aufira pequeno lucro em cada litro o volume, a quantidade, me faz, no conjunto, amealhar um lucro razoavel".

NEM PRETENDE AUMENTAR O PREÇO

Indagado si pretende aumentar o preço, respondeu:

— "Não cogito do assunto no momento. Como sabe, eu recebo leite do interior onde o custo da produção é menor do que nos arredores da capital e o preço que pago na fonte produtora é compensador para os que lá criam gado e exploram a produção de leite".

Tendo em vista que o sr. Odorico Ferreira de Souza, recebendo leite do interior e obrigado a manter uma frota de caminhões de transporte que lhe absorve capital em serviço de manutenção e combustivel, perguntamos si achava razoavel o preço de Cr$ 2,70 e Cr$ 3,00. Indagamos tambem si haveria justificativa do aumento respectivamente para 3,60 e 4,00, em vista do aumento no preço do farelo ,de Cr$ 50,00 para 60,00 o saco de 60 quilos.

— "O aumento do preço do farelo, que acho injusto por se tratar de um sub-produto sem razão de sofrer tanta majoração como vem ocorrendo de certo tempo a esta parte, quando muito poderá ter concorrido [illegible] o aumento da ração suplementar desse concentrado em Cr$ 1,00 ou Cr$ 1,20 por vaca, o que equivale a um aumento de 20 ou 30 centavos por litro de leite, salvo melhor juizo".

Ao nos despedirmos, perguntamos si julgava s. s. a fraude tão comum em nosso leite uma consequencia do tabelamento da CEP.

— Absolutamente não. Esse mal é velho e muito arraigado entre nós desde os tempos em que não existia CEP

(Continua na 4ª pagina)

Espera-se uma conferencia entre Chiang Kai Shek e Li Tsung Jen

O generalissimo discutirá a crise diplomatica surgida pela recusa anglo-americana de reconhecer o bloqueio nacionalista

CANTÃO, 1 (UP) — Espera-se que o generalissimo Chiang Kai Shek conferencie com o presidente interino, Li Tsung Jen e outros membros do governo nacionalista.

Ao que se acredita o generalissimo discutirá com o chefe do governo, diversos assuntos, entre os quais a crise diplomatica causada pela recusa anglo-americana de reconhecer o bloqueio nacionalista dos portos controlados pelos comunistas.

Em foco o caso das refinarias de petroleo

RIO, 1 (Meridional) — O "Correio da Manhã" iniciou a publicação de uma série de reportagens em torno do famoso caso das refinarias de petróleo, narrando o trabalho maquiavelico de agentes internacionais. Relembrou a obra realizada pelo Uruguai, que desde 1937 refina toda a gasolina e todo o querosene consumidos pelo país. Também no Uruguai as coisas não foram simples, mas a boa causa acabou vitoriosa.

No Brasil faz-se uma tremenda campanha de obstrução. Surge então um cidadão internacional, mr. Schoppel, que desde 1938 trabalha contra nossos interesses. A ação dêsse elemento foi narrada ao Estado Maior do Exército pelos generais José Pessoa e Juarez Távora e pelo major Carneiro Mendonça. Descobrindo recentemente todo seu jogo, Paul H. Schoppel procurou o principal responsável por uma recém-organizada refinaria nacional, fazendo-lhe as seguintes propostas: que abrisse mão a qualquer preço, para desistir de sua iniciativa na montagem da refinaria e que seguisse para os Estados Unidos a fim de lá concretizar sua proposta junto à companhia interessada.

Schoppel que dizia falar em nome da Standard Oil, declarou posteriormente que sua proposta tinha sido recusada.

Os bondes serão explorados pela Municipalidade

BELO HORIZONTE, 1 (Meridional) — Em reunião relizada na Prefeitura, com a presença dos vereadores, ficou decidida a transferencia, para a municipalidade, do serviço de bondes desta capital, pagando a Prefeitura a importancia de cerca de oito milhões de cruzeiros pelos bens aplicado naquele serviço. Assim, a partir de hoje, passará os serviços de bondes a ser explorados pela Prefeitura e orientado por uma autarquia, dirigida por um engenheiro indicado pelo prefeito, um diretor indicado pelo povo, por intermedio da Camara Municipal e outro diretor indicado pelo Sindicato dos Trabalhadores em Carris Urbanos. A Prefeitura ja elaborou o plano de melhoramentos para o serviço, que será posto em pratica logo tome conta do mesmo, tendo sido estabelecido que pelo centro da cidade circularão apenas onibus eletricos e os auto-onibus comuns. O problema de transportos tem sido uma das maiores preocupações da população, principalmente das classes menos favorecidas, motivo pelo qual espera-se que nas mãos da Prefeitura possa o serviço passar por melhoramentos substanciais.

Assumirá a presidencia do Instituto dos Maritmos

RIO, 1 (Meridional) — Segundo informa o Ministerio do Trabalho, a presidencia do Instituto dos Maritimos, com a vaga deixada pelo sr. Milton Caetana, que vai ocupar a cadeira do ex-deputado Barreto Pinto, será entregue ao coronel Hugo Silva, ex-interventor do Estado do Rio.

Regressam os prisioneiros de guerra japoneses

Campanha do governo niponico para "descomunisar" os repatriados

TOKIO, 1 (UP) — Foi iniciado pelo governo uma campanha para "descomunisar" vinte mil ex-prisioneiros de guerra há pouco repatriados da União Sovietica. Os comunistas japoneses já estão em processo de catequese.

CHEGA A MAIZRU A SEGUNDA LEVA DE PRISIONEIROS DE GUERRA JAPONESES

TOKIO, 1 (UP) — Chegou a Maizru a segunda leva de prisioneiros de guerra japoneses, repatriados da Siberia. Os membros dessa segunda leva tambem vieram francamente comunistas entoando a "Internacional" e gritando lemas vermelhos.

LIBERTAM OS PRISIONEIROS COMUNISTAS

TOKIO, 1 (UP) — Segundo as noticias da imprensa, cerca de 700 pessoas ocuparam a delegacia de policia de Fukushima, libertando os prisioneiros comunistas e trancafiando dois policiais no xadrez. Durante oito horas a bandeira vermelha flutuou sobre a delegacia, até que reforços policiai expulsaram os manifestantes. Outros grupos de agitadores, dirigidos pelos comunistas, invadiram a sala onde estava reunido o Conselho Musical de Fukushima e tambem ali içaram bandeiras vermelhas, que flutuaram durante meia hora sobre o recinto. Quatro manifestantes foram presos.

Noticias da "Meridional" para o Rio Grande do Norte

DESIGNADO SUBSTITUTO DO ADMINISTRADOR DA MESA DE RENDAS

RIO, 1 (Meridional) — O Ministro da Fazenda, despachando o processo da Mesa de Rendas Alfandegadas de Areia Branca, designou o fiscal aduaneiro Valdemar Pilgueira Noronha para substituto do administrador da referida Mesa.

Não comparecerá mais em publico

PRAGA, 1 (UP) — Pessoas ligadas ao arcebispado Beran dizem que este resolveu não aparecer mais em publico. Aquele prelado ficou nervoso com a vaia que os comunistas lhe deram na Catedral de São Vitor e acha que novas aparições em publico poderiam dar lugar a manifestações, que por sua vez provocadas em represalias do governo contra os fieis.

Em atividade o sr. Otavio Mangabeira

RIO, 1 (Meridional) — O governador Otavio Mangabeira prosseguiu em seus contactos politicos. O mais importante foi com o sr. Artur Bernardes. Noticia-se que o governador conferenciou mais de tres horas com o ex-presidente Bernardes, na residencia deste. Tambem conferenciou com o sr. José Americo, durante duas horas, tendo informado o senador paraibano sobre o desenvolvimento da situação politica.

Nada resolvido quanto ao racionamento da gazolina

RIO, 1 (Meridional) — O Conselho Nacional do Petróleo não resolveu ainda quando nem como será feito o racionamento da gasolina. Durante a sessão de ontem, a reportagem ouviu o presidente do Conselho, que declarou o seguinte: "Os órgãos técnicos do Conselho estão procedendo a indispensáveis estudos para a prática de novo e necessário racionamento da gasolina. Tudo o mais que se tem adiantado em torno do assunto — o praso para inicio, condições do racionamento, etc. — carece de fundamento e antes de terminados tais estudos, nada posso adiantar".

Dão importancia á excursão de Ademar

Jornais cariocas dão destaque ás noticias sobre a viagem do governador bandeirante — Manifesta-se o sr. Ademar de Barros favoravel à mudança da capital da Republica para o planalto goiano

RIO, 1 (Meridional) — Os jornais dão grande destaque às numerosas noticias sobre a excursão do sr. Ademar de Barros e outras sobre o apoio que em vários pontos do país vem recebendo o governador paulista, inclusive as declarações do viceprefeito de Frutal de Minas, sr. Orlando Pinto Cruz, dizendo que será ali organizado o PSP, que substituirá o PSD em consequencia de um empréstimo de um milhão de cruzeiros do Banco de São Paulo à Prefeitura local.

FAVORAVEL A' TRANSFERENCIA

GOIANIA, 1 (Meridional) — O senador Pedro Ludovico encontra-se no norte do Estado, tendo se avistado na cidade de Porto Nacional com o governador Ademar de Barros.

Nessa ocasião o chefe do governo bandeirante pronunciou longo discurso, declarando-se favoravel à mudança da capital da República para o planalto goiano.

O acordo funciona em suas linhas mestras

RECIFE, 1 (Meridional) — Não foi tarefa fácil localizar no Recife o governador da Paraiba, sr. Osvaldo Trigueiro. Mais difícil, contudo, foi obter dele duas ou três palavras sobre problemas gerais. O jornalista que o procurou durante todo o dia e que durante vinte minutos de palestra desejou arrancar-lhe algumas palavras de repercussão, peguntou-lhe ao fim, vendo-se frustado nos seus intentos, se ele era esquivo á imprensa.

— Não. Talvez á publicidade — admitiu o sr. Osvaldo Trigueiro.

Está aí a definição do governador paraibano.

O sr. Osvaldo Trigueiro, apesar de insistentemente perguntado, respondeu que permaneceu à margem de todos os entendimentos politicos havidos na capital da República, e que somente através do seu secretario do Interior, sr. José Mario Porto, tivera o relato dos acontecimentos. E' de opinião que as suas fórmulas, e do governador gaucho e a do sr. Otavio Mangabeira, se não se identificam, tambem não se opõem.

Acha o sr. Osvaldo Trigueiro que o Acordo interpartidário funciona em seus lineamentos. Ele foi útil não só aos partidos, de modo geral, mas ainda ao governo do general Dutra. Demais, a Nação poupou-se de conturbações, criando um ambiente se não muito propicio, pelo menos o mais tranquilo que já usufruiu um presidente da República. E isso apesar da época ser caracteristicamente de transfiguração.

Na Paraiba, disse o sr. Osvaldo Trigueiro, não houve acordo. A UDN elegeu o governador e era o partido majoritário, até que o sr. José Américo o cindiu. Admitiu o governador paraibano que a união da ala do sr. José Américo com o PSD formou a maioria.

O sr. Osvaldo Trigueiro não quis entrar em apreciações sobre a politica do seu Estado, respondendo sempre em expressões vagas ou gerais todas as insistencias do jornalista. Limitou-se, na maioria das vezes, a dizer que os acontecimentos estão parados, pois a Assembléia Legislativa encontra-se em férias de São João.

DIARIO DE NATAL
Orgão dos "Diarios Associados"
Propriedade da "Empresa O DIARIO Ltda."
Redação e Oficinas: — Av. Rio Branco, 325
Fundado a 18 de Setembro de 1939
Diretor e Gerente
Edilson Varela
ASSINATURAS:
Ano ..... Cr.$ 130,00
Semestre ..... " 70,00
Avulso ..... " 0,80
Atrasado ..... " 1,00
SUCURSAIS:
Serviço de Imprensa Ltda., Rua 7 de Abril
SÃO PAULO
Serviço de Imprensa Ltda., Ed. Odeon (sala 802)
RIO DE JANEIRO

O CASO DO LEITE

Um dos vendedores de leite desta capital saiu-se ontem através de um vespertino, com um longo arranzél, visando este jornal e a Radio Poti. Qual o motivo da arrancada do honrado comerciante que é, tambem, alto funcionario federal?

Temos, destas nossas colunas e pelo microfone da Poti, chamado a atenção da C.E.P. para o absurdo aumento do preço do leite, que a todo custo se procura fazer, [illegible] inspiração do comerciante de leite e funcionario federal em causa. Esse o motivo que o irritou e o levou a vir a publico, com argumentos de uma pobreza lamentavel, incapaz de impressionar favoravelmente a quem quer que seja. Desmanda-se, ao contrario, em impropérios contra este orgão e a emissora irmã, pretendendo curiosamente estabelecer paralélos dos preços do jornal e de programas de radio com o seu precioso produto. Cousas absolutamente impossiveis de aproximação, pois leite é genero alimentício de 1ª necessidade. E ai é que empérra o carro, pois o dever da C.E.P. é justamente zelar para que o povo não seja explorado em relação a generos de consumo indispensavel.

Mesmo, porém, quando trata de tabélas cobradas pela Radio Poti, o vendedor de leite e funcionario federal incórre em inverdades. E' quando diz, por exemplo, custar uma gravação social aqui vinte cruzeiros e apenas três e cinco em Fortaleza e Recife. Em Fortaleza custa trinta cruzeiros e em Recife não existe esse tipo de programação nas missoras, ao que nos consta. Quanto ao mais, seu palavrório é simples conversa fiada e insôsso. E o assunto é serio de mais para pilhérias.

Insistimos que o aumento do preço do leite, que se tenta forçar, é algo de inqualificavel. Tão inqualificavel que a reação está partindo, tambem, de membros respeitaveis da propria classe. E quem apareceu, de publico, para defender a exploração, usando impropria e impatrioticamente palavras de Barroso — como se o velho e ilustre almirannte fosse um cambista negro qualquer, — o fez em seu nome pessoal, isto é, assinou sósinho o aranzél.

Não acreditamos que a C.E.P. favoreça o absurdo. O unico fato concreto alegado é o do aumento de preço do saco de farelo de 50 para 60 cruzeiros, saco de 60 quilos. Mas em que mundo um aumento de 10 cruzeiros, naquelas condições, justificaria a elevação de um litro de leite de 3 para 4 cruzeiros?

Essa a pergunnta que deixamos no ar.

Novos e maiores problemas

No proximo dia 23, os Quatro Grandes deverão reunir-se em Paris, a fim de recomeçar o estudo do problema da Alemanha em conjunto. Essas negociações foram interrompidas em Moscou, no fim de 1947 e poucas semanas depois, o bloqueio russo das comunicações entre Berlim e as zonas ocupadas pela França, a Inglaterra e os Estados Unidos, criava entre o leste e o oeste uma situação critica que, em algumas das suas fases, esteve à pique de provocar uma terceira guerra mundial. Esse perigo imediato foi conjurado, por obra e graça do Pacto do Atlântico Norte e da eficiencia revelada pelos ingleses e americanos ao reabastecerem a capital alemã pelos ares, por mais de um ano. Um conjunto de fatores em que entra principalmente a dificil situação economica dos paises da cortina de ferro, levou o Kremlin a mudar de idéia, suspendendo as restrições que as democracias aliadas enfrentaram galhardamente. O reinicio dos entendimentos sobre a Alemanha é a contrapartida da nova atitude soviética. A volta o destino da Alemanha a centralizar as atenções, nem que qualquer das partes tenha modificado a sua posição anterior. Não existe o menor sinal de que os russos venham a apresentar em Paris um esquema aceitavel aos americanos, ingleses e franceses, sendo igualmente inconcebivel que esses ultimos hajam mudado de opinião nas questões fundamentais em que divergiram da União Soviética, nas numerosas reuniões em que, a partir de 1945, discutiram o assunto.

Imaginemos, porem, que Vichinsky tenha recebido do Politburo a incumbencia de conciliar-se com as democracias ocidentais, a respeito da Alemanha, poder-se-á deduzir daí que esteja verdadeiramente aberto o caminho de um entendimento leal entre a Russia e os seus antigos aliados do oeste? Seria aventuroso afirmá-lo, tendo-se em conta que a questão alemã é apenas uma das muitas questões que dividem, de maneira talvez irreparavel, os vencedores de Hitler.

A Russia aproveitou-se da circunstancia da guerra para expandir o seu poderio sobre doze paises vizinhos, alem de apoderar-se, anexando-a, de quase metade da Polonia. Doze nações

(Continua na 4ª pagina)

Notas sobre a Turquia

DOROTHY THOMPSON
Copyrigth dos "D. A."

ANKARA — Da Grécia, com a sua perturbadora guerra com os comunistas que se segue à guerra anti-fascista e à ocupação alemã, para Ankara e a Turquia de Estambul há apenas um salto no espaço, mas uma diferença enorme de condições. Geograficamente, a Turquia fica mais na Asia do que na Europa, mas hoje, mais do que nunca, a Turquia se considera e se afirma como um pais europeu e, na realidade, como um baluarte e uma cabeça de ponte da Europa.

A decisão de Kamal Pachá Attaturk em 1923 de agarrar literalmente a Turquia pelo pescoço e voltá-la para o Ocidente, com tudo o que restava do antigo Imperio Otomano, foi uma das decisões mais importantes da história. O resultado é, que a Turquia, hoje em dia é o único pais fronteiriço da União Soviética que não é nem um satélite soviético, nem está ameaçado por uma Quinta Coluna, nem se acha militar e socialmente desorganizado. Se não pode ser chamada inteiramente uma democracia de acôrdo com os padrões da Europa Ocidental, não é menos verdade que se acha evoluindo rápidamente nessa direção.

***

Conservando-se neutra na segunda Guerra Mundial, livrou-se da destruição naquela guerra. Não tem intenção de tornar-se um satélite da União Soviética ou de qualquer outro pais. Acha-se aberta, porém, à mais plena cooperação com as democracias ocidentais de tôdas as maneiras possiveis. O comunismo na Turquia está reduzido a uma simples equação e não há divergencia na Turquia quanto à solução dessa equação. O comunismo quer dizer a Rússia e a Rússia quer dizer o perene inimigo dos turcos. Não há uma só pessoa com quem se fale que não haja perdido, no século passado, ao menos uma pessoa de familia numa luta com a Rússia czarista ou comunista, que para êles vem a dar no mesmo.

***

Isso não impediu a Turquia de ter em passado recente relações amistosas com a União Soviética. Attaturk foi um dos primeiros chefes de governo que reconheceram a União Soviética e estabeleceram relações diplomáticas e comerciais com a república revolucionária. Afinal de contas, êle também era um revolucionário. Mas essas relações sempre se verificaram numa base de rigorosa reciprocidade e a cordialidade formal não correspondia à confiança intima.

Os turcos sabem que a Rússia cobiça o território turco. Estambul, a antiga Constantinopla, e os Dardanelos sempre foram um objetivo russo, pois assegurariam à Russia o dominio do Mar Negro, que é um ponto vulnerável, e lhe dariam uma saida para o Mar Egeu e o Mediterraneo.

Sabem também que ainda há pouco as nações ocidentais estiveram dispostas a ceder os estreitos à Russia para apaziguá-la e estão convencidos de que a Rússia seria capaz de fazer quaisquer concessões até na Europa Oriental para conseguir o que todos os czares cobiçaram.

Os turcos tem uma opinião de um fatalismo meios oriental. São a única nação européia que espera a guerra, sem desejá-la. Sabem que se houver guerra, a Turquia estará na primeira linha de combate. Sobem que a Rússia procurará eliminar a Turquia em primeiro lugar, de preferencia a atacar outro ponto mais fraco, como, por exemplo, o Irã, porque a Turquia será para ela a mais forte ameaça nos Balcãs e no Oriente Médio, ao mesmo tempo. Os turcos pretendem lutar se forem atacados, haja ou não a Doutrina de Truman e o Pacto do Atlântico, e estão permanentemente preparados.

***

Essa preparação militar custa-lhes metade do orçamento. Um milhão e meio de turcos tem prestado serviço militar por um periodo de um a três anos. Os assessores militares americanos encontraram um exército de mais de um milhão de homens que estão ajudando a reorganizar, instruir, equipar e reduzir, pois o seu efetivo já baixou a cêrca de mejo milhão. Os turcos já tomaram partido e estão convencidos de que se a Rússia provocar uma guerra, os aliados ocidentais e, em particular, os Estados Unidos, a vencerão.

***

O que êles não compreendem é um pacto de defesa, seja qual for o oceano que lhe dê o nome, que não abranja a Turquia. Se houver uma guerra, os turcos não pensam que irão lutar na primeira linha do Elba, do Reno ou do Atlântico, mas sabem que lutarão no Oriente Médio e nos Balcãs, onde a Turquia é o único ponto sólido. Não podem, portanto, conceber qualquer sistema de segurança coletiva que os sacrifique.

As altas autoridades do governo estão tão convencidas de que a Doutrina de Truman equivale a uma incorporação de fato na comunidade do Pacto do Atlântico, que podem dizer particularmente como uma delas me disse: "Não tenho mania pelos pactos. Sei que a historia está cheia de pactos violados. Mas a verdade é que a realidade de uma situação sempre acaba por vencer".

Mas o público não compreende isso e a exclusão da Turquia já à oposição, pois a Turquia não é mais um país de partido único, uma oportunidade de atacar o governo.

Não encontrei um só turco, jornalista, autoridade ou homem do povo, que não perguntasse: "Por que não estamos no Pacto do Atlântico?".

ESTABILIDADE DOS PARTIDOS NACIONAIS

Austregesilo de Athayde

Num regime federal como o do Brasil, os partidos nacionais não podem viver sob a rigida disciplina das organizações semelhantes em outras democracias.

Hão de ser flexiveis, adaptando-se às circunstancias proprias do meio, embora fiéis aos principios fundamentais.

Nessa fidelidade, muito mais do que na unidade de comando, é que está o seu laço nacional.

***

Não se pode deduzir a impossibilidade da existencia de partidos nacionais em nossa Republica, do fato de que nos Estados as diversas secções da UDN ou do PSD procuram ajustar os seus interesses, fazendo alianças não determinadas pelo centro.

O essencial é que nas questões nacionais, o partido se mantenha coeso e tenha um só pronunciamento.

As secções são autonomas nos assuntos peculiares aos interesses locais, sendo essa liberdade de decidir em tais casos, uma força e não uma debilidade.

***

Poder-se-á negar por exemplo, que o Partido Democratico, nos Estados Unidos, seja um verdadeiro partido nacional?

Pois não há eleição que não se fracione, obedecendo os grupos regionais às condições proprias e influencias do lugar.

Não é preciso lembrar a revolta de uma poderosa fração democratica sulista contra a candidatura de Truman, no pleito de novembro passado.

A extensão do territorio, o sistema federal de governo e outros fatores resultantes da evolução social, politica e economica dos Estados Unidos e do Brasil exigem dos partidos nacionais uma "souplesse" que deve ser considerada de preferencia como a melhor garantia da sua estabilidade.

ACTA DIURNA

POTI'

LUIS DA CAMARA CASCUDO
(ESPECIAL PARA O "DIARIO DE NATAL")

Quando comecei a trabalhar em jornais, no velho Natal de 1918, a fase intensa de vida literaria provinciana não tinha caido em colapso. Os rapazes do GREMIO POLIMATICO, do CONGRESSO LITERARIO, do LE MONDE MARCHE já estavam maduros, mas continuavam escrevendo versos e prosas numa proporção valiosa. Estava no palco o grupo vindo da campanha Chaves, os oradores, jornalistas, poetas, fundadores de jornais e revistas, mais ou menos acampados n'A REPUBLICA e n'A IMPRENSA os mais novos.

Um dos mais conhecidos e vivos era Luis Potiguar de Oliveira Fernandes, o Poti, bacharel, caricaturista, sabendo dizer versos, marcar quadrilhas no "Natal Club", escrever cronistas ageis como serelepes, comentar rapidamente qualquer assunto sem substituir o bico da pena por um caco de vidro. Conservava um titulo indisputavel: era o melhor contador de anedotas da cidade.

Não posso permitir que julguem esse predicado em sentido inferior. Era uma das virtudes intelectuais do grande José Mariano Filho. Era tambem uma coroa do velho Martin Francisco. Não ha norte-americano ignorando que, ha poucos anos, o general Marshall, um dos cinco estrelas do Exercito, era o melhor contador de anedota de todas as forças armadas do seu pais.

Poti estava na primeira fila social. Era bacharel numa idade em que saimos dos colegios, aos dezoito anos. Encontrára logo a sedução duma batalha politica. Ficou no JORNAL DA MANHÃ, com Moisés Soares, Nascimento Fernandes, Ponciano Barbosa, Sethastião Fernandes, Antonio Soares (que ai publicou suas EFEMERIDES excelentes), e tantos outros.

Em 1915 publicou o primeiro livro de contos humoristicos em nossa pobre bibliografia, ALMA ALEGRE. Escreve nos jornais da terra. Diz versos. Faz discursos. Mete-se no Centro Nautico Potengi onde é um dos campeões do remo, tendo medalhas no largo peito. Quem não o conhecia, indispensavel nas festas oficiais, intimas e secretas?

Ausente do Estado, num desambientamento politico, Poti, veio rever os amigos várias vezes. Na administração Mário Camara, uma das mais inteligentes e admiraveis de visão, realização e equilibrio (esta-se fazendo agora justiça quasi unanime) foi o Chefe de Policia. E nunca um jornalista, um espirito cordial e afetuoso como Poti, recebera maior nem mais terrivel encargo. Dia a dia as palavras carinhosas e reparadoras ouço-as dirigir-se àquele periodo convulso de tempestade eleitoral.

Vivendo longe, Poti é a propria terra na plenitude de suas lembranças e saudades. Nunca lhe ouvi uma palavra de magua mas ressuscita os mortos poetas para dizer-lhes os versos e recorda, um a um, os nomes claros dos que não vivem apenas do pão e dos dentes.

A tese Russa e a conferencia de Paris

BARRETO LEITE FILHO

A atenção dos observadores internacionais se acha concentrada, nestes dias, como é natural, sobre as posições respectivas que serão assumidas pelas grandes potencias na conferencia do dia 23, em Paris. A este respeito não têm faltado rumores e as mais variadas especulações.

No que se refere aos rumos e ao eixo da sua conduta não deve oferecer grande margem a duvidas. Pode discutir-se a questão de saber se eles estarão dispostos a ir muito donge no terreno da concessão ou se ostentarão a mesma intransigencia do periodo de rivalidade que a suspensão do bloqueio de Berlim talvez tenha vindo encerrar. Pode discutir-se tambem a questão de saber até que ponto estarão inclinados a ceder terreno. Mas a sua tese central sobre o problema alemão é conhecida. Foi formulada pela primeira vez por Molotov, ainda nos começos do ano de 1946, e depois disto não cessou de ser repetida, até ter adquirido uma solenidade especial na celebre conferencia de Varsovia, que reuniu os representantes de todos os paises da Cortina de Ferro, sob a direção sóvietica, em principios de 1948. Essa tese, que visa manifestarmente atrair as simpatias do nacionalismo germanico, é a de uma Alemanha fortemente unificada.

Ninguem tem menos autoridade do que os russos para sustentar semelhante solução. Antes mesmo de terem eles dividido a Alemanha entre o leste e o oeste já tinham mutilado gravemente o seu territorio entregando à Polonia a vasta faixa sitiada a leste do Oder e dividindo com o mesmo pais a Prussia Oriental. Se essas anexações arbitrarias e inteiramente injustificaveis foram mantidas em um tratado de paz constituirão a mais violenta e brutal das violações dos principios mesmos pelos quais os povso democraticos do mundo se bateram na guerra contra o nazismo. A tese de Molotov e da conferencia de Varsovia não pode portanto deixar de ser uma simples arma demagogica.

O que a torna porem importante é que as potencias ocidentais sobretudo pelas obcessões francesas contra uma Alemanha unida estão mal preparadas para enfrentá-la. Não obstante o tempo passado e o caminho percorrido é visivel que Paris e Washington não têm pontos de vista muito claros a respeito. A Grã-Bretanha mostrou sempre uma grande compreensão objetiva e sem preconceitos do problema. Mas a Grã-Bretanha não pode agir sozinha. Por outro lado, os russos cobrem a sua tese sobre a unidade da Alemanha com uma outra relativa á retirada das tropas de ocupação e sobre este ponto a indecisão dos aliados ocidentais parece ser ainda maior.

Teremos oportunidade de nos ocupar aqui desses dois assuntos mais em detalhe, nos proximos dias. Por enquanto quero examinar apenas um ponto que me parece destinado a exercer uma enorme influencia sobre as discussões de Paris. Qualquer que seja a confusão que ainda reine nos capitais do oeste sobre a questão da unidade da Alemanha e a da retirada das tropas de ocupação, os Estados Unios, a Grã Bretanha e a França têm uma arma em muitos sentidos ainda mais temivel a esgrimir contra os russos, na reunião dos quatro ministros de Relações Exteriores. E' a formação de um Es-

(Continua na 4ª. pagina)

Leiam "O Cruzeiro"

S. Paulo oferece um exemplo de dinamismo e de progresso

Os brasileiros deviam visitar o Estado bandeirante antes de ir ao estrangeiro — Adhemar de Barros trabalha 20 horas por dia — Impressões do sr. Heron de Oliveira

De regresso de uma demorada visita a São Paulo encontra-se no Rio, o dr. Heron de Oliveira, que é uma das figuras centrais da vida economica baiana. Cacauicultor e industrial eminentemente progressita, a cujo espirito empreendedor muito deve a Bahia de hoje, suas impressões sobre a terra bandeirante não poderiam, por isso mesmo, deixar de ter grande interesse para os leitores, e eis porque o procuramos no hotel O.K., onde se acha hospedado, para que nos falasse sobre o que viu ali, nos mais variados ramos da atividade dos paulistas.

— Fui a São Paulo — disse-nos o dr. Heron de Oliveira — com o exclusivo proposito de tratar de assuntos particulares, pois de outra coisa não cuido senão de meus negocios, desejoso de graças a eles concorrer para o maior progresso da Bahia e do Brasil. A politica dos partidos não me preocupa, embora não seja indiferente, como todos os bons patriotas, pelo que se poderia chamar a Politica com maiuscula, posta a serviço do engrandecimento nacional.

Venho de São Paulo verdadeiramente encantado, e por muitos motivos: pela acolhida carinhosa que me foi proporcionada e por tudo quanto de maravilhoso meus olhos contemplaram. Jamais esquecerei, por isso, essa terra tão hospitaleira, de gente tão boa, que tanto cativou meu coração.

Conhecedor que sou agora da grandeza atual do Estado que lidera economicamente a nação, o conselho que dou aos que vivem sonhando com viagens a Buenos Aires, a Europa e aos Estados Unidos é que tratem antes de ver São Paulo, de conviver com o povo paulista na sua admiravel faina progressista. Mas essa visita aos paulistas não se deve limitar á simples contemplação da sua cidade maior, com as suas ruas cheias do mais intenso movimento, ricas de edificios de uma impressionante beleza, ou, nos bairros mais afastados, de fabricas imensas cujas chaminés nos fazem lembrar charutos colossais soltados para os céus, fumegando incessantemente... Isso apenas não bastará para dar ao visitante uma visão perfeita do que é São Paulo, nem isso nem o explendor e a elegancia das suas lindas avenidas residenciais, reduto encantado das suas familias aristocraticas cujo passado remonta a quatrocentos anos, nem a sinfuosidade do Pacaembú, ou do Hipodromo da Cidade Jardim, nem a imponencia dos seus modernos viadutos ou das suas maravilhosas e amplas auto-estradas, como a Anchieta e a Anhanguera, nem ainda o que de novo e de belo surge dia a dia ás margens dos rios Tieté e Pinheiros retificados segundo os ensinamentos da técnica mais moderna. Porque São Paulo é um mundo multiforme, que não mostra á primeira vista ao forasteiro tudo quanto nele se encerra, fruto da incrivel capacidade de realização de seus filhos... E sem o pleno conhecimento de sua vida cultural e cientifica, das suas grandes obras de assistencia social e das suas industrias e da sua agricultura em crescimento constante impossivel será, portanto, ter-se uma visão perfeita do que ele é e do que representa para o Brasil de hoje e de amanhã. Foi o que procurei ver, por fóra e por dentro, e por ter podido ver tudo isso bem ao vivo, nos seus minimos detalhes, foi que de S. Paulo voltei deslumbrado, disposto a proclamar aos quatro ventos que os paulistas são realmente brasileiros que bem sabem honrar este pais.

E pormenorizando, detalhando, o dr. Heron de Oliveira prosseguiu:

— Veja, por exemplo, esse monumento que é a Cidade Universitaria, ou a Faculdade de Farmacia e Odontologia, meninas dos olhos do dr. Lineu Prestes, magnifico reitor da Universidade de São Paulo, homem de vasta cultura, trabalhador realizador como poucos, doublé de um verdadeiro gentleman. Na primeira encontrará, entre outros eminentes professores, os engenheiros Adriano Marchini, martir da ciencia, no Instituto de Pesquisas Tecnológicas; Francisco de Sousa Dias e Marcelo Damy de Sousa Dias, jovem sabio, inventor do Detector de Submarinos, aquele no Instituto de Eletrodinamica e este no de Fisica Nuclear. Conversar com eles — e eles todos possuem renome universal — é ter uma idéia do quanto os paulistas progrediram nestes ultimos anos, no campo das investigações cientificas. Fomentar, pesquisar e ensinar — eis a orientação da Cidade Universitaria.

Na Faculdade de Farmacia e Odontologia chama-nos a atenção e deslumbra-nos a Clinica Odontopediatrica, da cátedra do professor Antonio Campos de Oliveira. E' extraordinaria essa clinica, e é tão humano esse mestre Campos, que á frente dela está, que até extraindo dentes de crianças consegue ele torná-las suas amigas.

Mas não é só, porque existem ainda, tão eficiente, tão notaveis, o Hospital de Clinica, a Faculdade de Direito com suas gloriosas tradições democráticas, a Escola Politecnica, a Escola de Agronomia de Piracicaba e a de Campinas, notaveis entre as notaveis, no seu gênero, no nosso continente.

DO BRASIL PARA O BRASIL

E se entrarmos pelo caminho da industria? — perguntou o dr. Heron de Oliveira. E ele mesmo responde, tocado de entusiasmo pelo que seus olhos viram:

— Ai estão o parque industrial Jafet, a organização Matarazzo, as Máquinas Piratininga, industrias como a Bardela, a Lacta, as Usinas Açucareiras Morganti, para só citar algumas delas, porque elas são muitas e modelares, dignas, todas, da nossa admiração.

E como se ainda não bastasse tamanha riqueza em movimento, dia a dia, hora a hora produzindo riquezas novas, o visitante encontrará em cada rua, através dos bairros, uma industria subsidiaria e diferente. E tudo quanto ele quiser ver lhe será mostrado carinhosamente, de portas abertas, e a respeito de tudo as mais detalhadas explicações e cientistas que superintendem o seu funcionamento, e que, num gesto patriótico, tão do feitio de todos eles, não se cansarão de dizer que essa obra, realmente grandiosa, é do Brasil e para o Brasil.

Tudo vibra, tudo é trabalho relizador nesse São Paulo, que assim nos acolhe, cheio de fé no futuro da Pátria.

Foi, pois, com acerto que falou o capitão Hilnor Cangução Talois de Mesquita: "Enquanto no resto do Brasil sonha-se e discute-se, em São Paulo os planos se vão tornando realidade".

E eu por mim direi: enquanto tudo isso acontece no resto do Brasil e em São Paulo os planos se vão tornando realidade, na Bahia, um orgão de responsabilidade do governo, como o Instituto Central de Fomento Economico, fechou uma industria criminosa e injustificadamente para satisfazer a terceiros, e uma industria que é das mais uteis do pais, deixando ao desamparo centenares de operarios e trabalhadores rurais com suas mulheres e seus filhos. Por tudo isso responderá o Estado, cujo erro, nesse particular, já foi devidamente posto em evidencia na sessão de 10 de outubro de 1947, da Camara baiana. Para tais casos é que existe no Brasil, e por certo que na Bahia também, uma Justiça honesta, disposta a fazer com que todos os males sejam reparados.

Repito: não visitem as grandes terras estrangeiras sem primeiro conhecer esse maravilhoso São Paulo, orgulho do Brasil.

O GOVERNADOR ADEMAR, DE SÃO PAULO

— E o governador Ademar de Barros? — perguntamos-lhe por fim. Visitou-o?

— Como não! — disse-nos, com a sua vivacidade caracteristica, o grande cacauicultor e industrial baiano. E' um admiravel homem publico e um chefe de familia cujo prestigio dia a dia se alarga no seu Estado e no Brasil inteiro. Na verdade, irradia simpatia e contagia-nos com o seu entusiasmo.

Democrata no mais amplo seu tido da palavra, deixa o visitante á vontade. Seu abraço não é menos fraternal para o nobre do que para o rico. Isso é muito dele, é um dos traços fundamentais do seu caráter — essa sua bonhomia, esse seu jeito tão natural de a todos cativar e prender.

(Continua na 4ª. pagina)

PORTO - AEROPORTO

O Porto

LOIDE BRASILEIRO — — De Porto Alegre saiu em demanda dos portos do norte, até Natal, o cargueiro Carioca, sendo aqui esperado dia 10. Retornará ao porto de origem e escala, recebendo carga.

— De Porto Alegre e escala, está sendo esperado aqui, dia 8 o cargueiro Jangadeiro. Retornará a oporto de origem e escala ,recebendo carga.

COMPANHIA COSTEIRA — O paquete Itanagé deu entrada dia 29, em nosso porto, vindo de Belem e escala, comandado pelo capitão João Sabino da Silva. Deixou de carga 10 volumes com solas e raspas de couros, 2 fardos com toalhas, 615 amarrados com taboas de freijó, 701 pranchetas de madeiras e 4 caixas com medicamentos, e os seguintes passageiros:

De São Luiz: Cirila Augusta Fonseca e Carmelicia Chagas.

De Fortaleza: Cecilia Souza Medeiros, Ademar de Souza, Itamar de Souza, Edmar de Souza, Cecilia Maria de Souza e Pedro Lopes de Oliveira.

De Belem: 2 de 3ª classe. Em transito 140. Prosseguiria no mesmo dia, para o sul, tendo porem na ocasião de manobras de saida, ido o referido paquete de encontro ao cais, avariando o leme.

— De Porto Alegre e escala está sendo esperado aqui dia 7, o paquete Itapé. Prosseguirá para o norte, escalando em Fortaleza, São Luiz e Belem. De retorno aqui chegará dia 20, prosseguindo para o sul, até Porto Alegre e escala.

— De Belem e escala, está sendo esperado aqui dia 8, o paquete Itahité. Prosseguirá para o sul, escalando em Recife, Maceió, Salvador, Rio, Santos, Rio Grande e Porto Alegre.

— O cargueiro Arataia está sendo esperado aqui dia 9 de julho, procedente de Santos e escala. Sairá daqui para Fortaleza.

— De Porto Alegre e escala é aguardado aqui dia 12 de julho, o cargueiro Araribá. Daqui irá a Macau.

MOORE MAC CORMACK — — O Mormaclark é aguardado aqui dia 14 de julho, procedente de Nova York. Retornará ao porto de origem, recebendo carga.

PROXIMAS SAIDAS DE NOVA YORK:

O Mormacdale sairá dia 1 de julho.

— O Mormackite sairá dia 15 de julho.

— O Mormacreed sairá dia 29 de julho, todos para portos brasileiros.

THE BOOTH LINE — De Londres é esperado aqui na 1ª quinzena de julho o Hubert. Retornará ao continente europeu, recebendo carga para Lisbôa, Leixões e Londres.

— O vapor Denis está sendo aguardado aqui dia 15, procedente de Nova York. Daqui rumará para o continente enropeu, recebendo carga para o porto de Liverpool.

AGENCIAS DE TRANSPORTES

A Agencia Informadora Pottguar, com escritorios á Rua Ferreira Chaves nº 74 e Av. Duque de Caxias 182, nesta cidade, mantem Sopas, Caminhões Mistos, ás quintas-feiras e domingos para Mossoró e Fortaleza, ás 6 horas da manhã, e para Campina Grande ás terças e sextas-feiras. Para Recife ás terças-feiras e sabados.

Aviação

LAP — Dia 28 chegou do Rio o PP-LPE, tendo desembarcado aqui:

Do Rio: José Macrini, Neusa Macrini e Osvaldo Martins.

De Maceió: Nei Aranha Marinho.

De Campina Grande: José Limeira da Silva. A aeronave retornou ao Rio no dia seguinte, levando:

Para Campina Grande: Eugenia Queiroz Tejo, José Tejo e Otavio Moura Cavalcanti.

—Dia 29 chegou do Rio o PP-LPF, não desembarcando aqui nenhum passageiro. A aeronave retornou ao Rio no dia seguinte, levando:

Para o Rio: Marcelino Borges, José Reis Portugal, Maria de Lourdes Santos, Isis Ribeiro, Grace Ribeiro, Nazaré Silva, Eliene L'Eraistre Monteiro, Ivanosca Fernandes Oliveira, Maria Candida Farias, Giovana Montenegro, Leni Lopes, Maria Madalena Narcisa e Nivaldo Monte.

AEROVIAS BRASIL — De Belem para o Rio, passou dia 27, o PP-AVN, tendo desembarcado aqui:

De Fortaleza: Cristovam C. de Oliveira, Alaide M. de Oliveira, José Jorge de Oliveira e Luiz Alberto O. Maciel. Em transito 6 passageiros.

Embarcaram para Recife: Francisca L. de Almeida, Sevecino A. de Almeida e Salomé Chose.

Para o Rio: Alcebiades A de Souza.

— Do Rio para Belem transitou dia 28 o PP-AVU, desembarcando aqui:

Do Rio: Teofilo Liberato, Creso Bezerra de Melo e Iracema Bezerra de Melo.

De Recife: Roberto Varela e Marina Freire Paula. Conduzia em transito 14 passageiros.

Embarcou para Fortaleza: Armindo O. Araujo Fontes.

— De Belem para o Rio passou dia 30 o PP-AVU, não desembarcando aqui nenhum passageiro. E mtransito 7.

Embarcaram para Recife: H. Barbosa Cardoso, Francisco de Sales Paiva, Haroldo Ferreira, Josué Bezerra de Paiva e Alberto Mendes Rodrigues.

Para o Rio: Ericina Vieira Jacome.



Posto em foco o declinio da produção agricola

S. PAULO, 30 (Meridional) — Tivemos noticias em boa fonte, que num dos almoços realizados entre representantes das classes produtoras, foi posto em foco o declinio da produção agricola, plainado pelas estatisticas e previsões oficiais, quando tudo parecia indicar maiores safras.

Natalense!
Contribúa, com o seu óbulo, para a construção do ALBERGUE NOTURNO DE NATAL!

Restringirá suas compras em dolares

WASHINGTON, 30 (UP) — A Inglaterra informou aos Estados Unidos que pretende restringir severamente suas compras em dólares. E' o que informa uma fonte digna de crédito. Essas restrições atingiram as compras realizadas com dólares livres, quer dizer, oriundos das exportações britânicas. Acrescentou ainda o informante que essas novas restrições afetarão também as compras britânicas na América Latina.

DR. JOÃO TINOCO FILHO
MEDICO PARTEIRO

Chefe da Clinica de Partos do Hospital Miguel Couto
Especialista em Partos, Molestias de Senhoras, Diatermo. Coagulação, Ondas Curtas.
Tratamentos ginecologicos com hora previamente marcada
Horario: A partir das 15,30 horas, diariamente
Consultorio: Edificio Rian — Rua João Pessoa 163
Residencia: Jundiai 377

MOORE-McCORMACK Lines

"MORMACLARK" Esperado de New York e escalas a 14 de julho, sairá no mesmo dia para New York, Boston e Philadelphia, recebendo carga

PROXIMAS SAIDAS DE NEW YORK

"MORMACDALE" Sairá de New York a 1.º de Julho
"MORMACKITE" Sairá de New York a 15 de Julho
"MORMACCREED" Sairá de New York a 29 de Julho

Mais informações com
MOORE-McCORMACK (NAVEGAÇÃO) S. A.
RECIFE - SÃO LUIZ - BAHIA - RIO - SANTOS - BELÉM - SÃO PAULO
NATAL: Rua Frei Miguelinho, 14



RUY MOREIRA PAIVA
Fones: 1042 e 1923 — Caixa Postal, 89

Cine Rio Grande
AV. DEODORO, 635 — FONE: 15-31
Matinée ás 15,30 — Soirée ás 20 horas

Helmut Dantine e Andrea King
— em —
Sombra De Uma Mulher
Um drama de ação, mistério e intriga!
A historia de um médico aventureiro, que mediante a força magnética de seus olhos, conquistava os corações das mulheres bonitas!

Aguardem
Vida Intima de Marco Antonio e Cleopatra
Com Luís Sandrini e Maria Antonieta Pons

Próximos lançamentos
Tesouro da Sierra Madre
Cidade sem lei
Encontro no Inverno
Jassy

— AMANHÃ —
MICHELINE PRESLE e GERARD PHILIPE em
Adúltera
(Improprio até 18 anos)
A historia de um amor proibido, vivido com toda a loucura da mocidade; A paixão podia ser duradoura... Mas podia tambem terminar tragicamente... E por isto é que se amavam tão intensamente! Um canto patético ao amor, uma mensagem da juventude eterna
num extraordinario filme francês

CINE SÃO LUIS

— HOJE —
Matinée ás 15,30 — Soirée ás 19,45
O FILHA DE DOM Q
(4.ª série)
Juntamente
CARTA DE UM VETERANO
Policial da REPUBLIC

AGUARDEM!
Tarzan e as Sereias
Produção da R.K.O.

AMANHÃ


O Torneio Que Passou

(Conclusão da 5ª Pagina)

toques. O quinteto ofensivo ainda não se entende bem. Enquanto isso os defensores rubros estão bons.

Voltando a falar no desenrolar do certame-relampago, notamos que somente em dois jogos houve goals, mesmo assim um em cada prelio. Os outros embates foram decididos por penalidades. Muito embora os artilheiros se esforçassem não corresponderam, porque nada menos de 10 bolas foram atiradas para fora. Isso demonstra que eles precisam ainda aprender a chutarem em goals.

O DRAMA DO BOTAFOGO

A equipe campeã de 1948 compareceu ao gramado integrada por todos os seus titulares. Até o Biriba apareceu, emprestando ao espetaculo uma nota interessante. A despeito disso o alvi-negro capitulou frente ao Madureira, isto mesmo, na cobrança das penalidades. O tempo normal de jogo terminou sem que o marcador funcionasse. Foi preciso ,então, recorrer as penalidades. Otavio foi o escolhido pelo Botafogo. Betinho foi encarregado pelos banguenses. O desenrolar foi um drama para a torcida. O comandante alvi-negro acertou duas bolas e uma fóra. O maduriense, por sua vez chutou uma bola fóra e acertou dois goals. Como persistisse o empate, novamente Otavio cobrou tres penalidades: acertou duas e errou uma. Betinho, tambem marcou dois goals e perdeu um. Novamente, os jagodores mudaram de arco. Otavio desta vez foi infeliz, porque acertou uma bola o goleiro pegou outra e a terceira foi para fóra. Em vista disso Betinho acertou dois chutes dando assim o triunfo ao Madureira.

UM FATO INTERESSANTE O HEROI DOS PENALTIES

Duas vezes, o Madureira teve que decidir jogos á custa de penalties. E, nas duas vezes — contra o Botafogo e America, os dois goleiros mudaram de arco cinco vezes. E das treze bolas contra o seu arco, Milton defendeu tres, tres foram fora e seis entraram. Deve-se acentuar que, contra o Madureira na ultima cobrança de penalidades, Betinho desperdiçou os tres tiros, de maneira que bastou a Hilton vencer Milton uma vez.

MARIO VIANA E OS TECNICOS

RIO — Terminado o desfile dos clubes que participaram do Torneio Inicio ,e quando os jogadores do America e Bangu se dirigiam para o vestiario, houve um principio de incidente entre Aymoré, preparador suburbano e o juiz Mario Viana.

Quando o juiz carioca passou junto ao trienador banguense, bateu-lhe no ombro como que lamentando a derrota. Aymoré que na presença de todos criticava a marcação do penalty exclamou:

"Com um penalty que não existiu qualquer um perde. Não houve nada que justificasse a penalidade.

Mario Viana retrucou:

— Não costumo dar satisfações das minhas arbitragens. Dentro do campo quem manda sou eu. Eu sinto que o Bangu tenha tido infelicidade no jogo.

Aymoré respondeu:

— A infelicidade do Bangu' foi você apitar o jogo.

A esta altura entrou em atividade a "turma do deixa disso "e Aymoré foi levado para o vestiario, onde se encontravam os jogadores mudando de roupa.

NÃO APITARA' MAIS JOGOS DO BANGU'

Os banguenses enviarão um oficio ao diretor do Colegio de Arbitros protestando contra a direção do prelio final, em que Mario Viana assinalou um penalty inexistente. Como vemos já começou mal o campeonato para o nosso "numero um".

JULHO
MÊS DA GRANDE E TRADICIONAL VENDA DE
ANIVERSARIO
DA
CASA RUBI
Enormes Bonificações em todo o seu estoque
TECIDOS
CALÇADOS
CHAPÉUS
PERFUMARIA
MEIAS e
GRAVATAS
CASA RUBI
A JOIA DO COMERCIO NATALENSE
DR. BARATA, 202
FONE: 2115

Na direção da 2a. divisão o esportista Alberto Veras

Foi recebida com simpatia nos meios esportivos desta cidade a nomeação feita por ato do presidente da FND, do jovem esportista Adalberto Veras para o cargo de diretor da Segunda Divisão de Futebol.

Elemento grandemente radicado nos nossos meios sociais e esportivos o novo diretor do futebol suburbano, soube se impor no conceito geral dos paredros esportivos dos clubes menores que têm em seu atual dirigente, um amigo dedicado e leal, sempre voltado ao progresso e desenvolvimento de nossas atividades esportivas.

E' pois, de se esperar que a conpetição oficial deste ano nos arraiais suburbanos atinja o ponto de destaque que bem merece dada a hacilidade e tenacidade de trabalho de Adalberto Veras.

A cronica esportiva de par com os clubes de futebol de segunda categoria, aplaudem a Federação Norte-Riograndense de Desportos pela justeza do ato em comentario. só tendo a lucrar com o mesmo ,os desportos do terra potiguar.

Informações uteis

Farmacias de Plantão

Farmacia Modêlo, á rua Dr. Barata — Ribeira.

Farmacia dos Pobres, á rua Presidente Bandeira — Alecrim

Filmes do Dia

RIO. GRANDE — A's 15.30 e 20 horas — "Sombra de uma mulher", com Helmut Dantine e Andrea King.

Preço: Cr$ 3.60.

S. LUIS—A's 15.30 e 19.45— "A Filha de Dom Q", seriado, e o policial "Carta de um Veterano".

Preço: Cr$ 3,60.

ALECRIM — 15.30 e 19.45 — "Bancando Granfinos", uma deliciosa comedia com Bud Abbot e Lou Costello.

POPULAR — 15,30 e 19.30— "Triunfo sobre a Dor", com Harry Carey, e a 7ª serie de "O Morcego".

Pagamentos no Tesouro

FEDERAL

O Tesouro Federal pogou hoje:

Diaristas de todos os Ministerios.

Pagará do dia 4 ao dia 6:

Pensionistas dos Ministerios da Fazenda, Viação, Guerra, Marinha, Aeronautica, Agricultura, Educação e Justiça, e Abono Provisorio dos Pensionistas.

ESTADUAL

O Tesouro Estadual pagara amanhã:

Poder Judiciário: Juizes e Promotores da Capital e do interior. Secretaria do Tribunal de Justiça. Assembléia Legislativa: Secretaria. Departamento de Educação: Diretoria Geral, Colégio Estadual e Escola Normal de Natal (Livro n. 19). Repartição de Saneamento de Natal.

Pagamentos Dágua

A Repartição de Saneamento de Natal começou a receber as taxas dágua e esgotos referentes ao trimestre de abril a junho do corrente ano, e cujo termino se dará a 15 deste.

Telegramas Retidos

Encontram-se retidos os seguintes telegramas na Diretoria dos Correios e Telegrafos:

Antino Guedes de Figueiredo, F. Chaves 137; Adolfo Rodrigues, Pina 1, consinheiro Loide Japague; Ateixeira Lima para Antenor Neto, Ducaxias 460; Antonio de Oliveira, Areal 286; Adonias Leite, Ribranco 554; Capistrano; Clarice Amorim, Misericordia 754; Cleyton; Diva, Av. Abenus 880; Iraci Nobrega, C. Sales 648; Edmar Geadano 519; Francisco Ferreira, Base Aérea; Francisco Portela Soares; Givanir Freitas, H. Fonseca 739; Geraldo Galvão, Ribranco 386; Iolanda Pereira; Ivone Lourino, Gonçalves Ledo 761; José Carvalho, Baerea 255; João Correia, Castilho 492; João Vitaliano de Freitas, Rua Francisco 588; José Maria, Rocas 51; Jacira Silva, Oeste 229; José Tinoco, V. Patria 647; Madame Luci, H. Fonseca 383; Maria Didi Alves, Rua Major Facundo 507; Manuel Felipe, Pio X; Manuel Domingos, H. Globo; Maria Socorro, R. Souza Barros 512; Molima; Maria Laurinda, Av. Deodoro 422; Noemia Cachada, R. Galvão 648; Orlando S. Carpoli, Hotel Natal; Otavio Gomes Pinheiro, S. Tomé 455; Peçanha Veiga, Ghotel; Palvina de Siqueira; Agto. José Cavalcanti Pinheiro Ramos, Base Aerea; Sebastião Elias, Ana 323; Tercia; Tacito; Veiga Peçanha, H. Globo; Valdemar Barreto, F. Pedrosa 35; Vanias, Av. Deodoro 535.

AO COMERCIO E AO PUBLICO

A COMPANHIA INTERNACIONAL DE SEGUROS, com séde no Rio de Janeiro, comunica aos seus clientes e amigos que, de comum acordo, deixaram de ser seus agentes neste Estado os Snrs. Paiva & Irmão com os quais, no entanto, continúa mantendo as melhores relaçõess.

Em substituição foi nomeada para identicas funções a conceituada firma desta praça Filgueira & Cia., com escritorio á RUA FREI MIGUELINHO N.º 119, Fone 1188.

Natal, 4 de Junho de 1949.

p.p. Cia. Internacional de Seguros
J. Trindade Henriques
De acordo:
Paiva & Irmão

DAS COXIAS...

Aí vem Caluniada...

Meira Pires

O Conjunto Teatral Potyguar está anunciando para hoje a comedia do poeta e teatrologo conterraneo, Jaime dos G. Wanderley, cujo nome se prende a uma das mais brilhantes familias do Rio Grande do Norte de onde pululam cerebros geniais. Trata-se de "Caluniada", em 3 atos, todos eles escritos com uma verve admiravel e valor literario irrefutavel.

Como não era, absolutamente, dificil de se prevêr os "entendidos", que são muitos, já estão entrincheirados nas bancas dos cafés e nas esquinas achando impraticavel a ideia do Conjunto em lançar o cartaz de Jaime logo agora que Mirineau deixou o nosso velho Teatro. Somente pessoas que "conhecem" a fundo os segredos do palco poderiam dizer semelhante coisa, pois pelo simples fato da atriz franceza ter apresentado ao publico um teatro de classe, não quer isto dizer que os amadores deixem de representar. Si estivessemos á altura do que fazem os artistas daquela Cia. não seria preciso que eles tivessem vindo aqui para causar estupefação a quantos assistiram aos seus espetaculos. Si pelo simples fato de uma casa comercial vender mais do que as outras, estas, fechassem ás portas, em Natal, existiriam, apenas, duas ou tres casas abertas...

Ai vem Caluniada e, com ela ,a prova sobeja do valor da obra e da interpretação dos nossos amadores que lutam sosinhos, virgens dos auxilios do Governo e por cima de tudo isso isentos, completamente, do estimulo por parte do publico que não quiz acreditar, ainda, no conhecimento e na noção de responsabilidade que possuem os artistas conterraneos, que não aceitam e não levam em consideração ás criticas apressadas dos que sabem, apenas procurar as Diretorias de nossas Sociedades para implorar ingressos-convites e, mesmo assim, de carona, apresentam falhas que não existem quando deviam verificar que a maior de todas as falhas é aquela que, por eles proprios, é cometida, qual seja a de procurar entrar de graça em exibições amadoristicas que custam dinheiro e o proprio sangue dos que pensaram poder viver, em Natal, a linda Arte de Representar!...

"Caluniada" continuará a jornada amadoristica e, com ela, novas sementes serão prantadas e frutificarão, na certa, queiram ou não os fans de Paulo Serrado...

O publico consciente saberá distinguir os "Artistas Unidos" (de fato é uma união ótima...) dos amadores natalenses que, com o pouco conhecimento que têm, não serão capazes de fazer o que o Teatro do Estudante da Baia fez em nossa capital. E, no entretanto, os "entendidos" aplaudiram os baianos...

Fraquezas em geral? VINHO CREOSOTADO (Silveira)

Cristão!
Ajude a construir o ALBERGUE NOTURNO DE NATAL!
Cooperando com a Campanha do Quilo

FARMACIA MAIA
— DE —
ADAUTO FERNANDES MAIA
Praça 7 de Setembro, 540 — Telefone, 1234 —
End. Teleg. FARMAIA
NATAL — RIO GRANDE DO NORTE
Mantem o maior e melhor sortimento de produtos quimicos, especialidades farmaceuticas e perfumarias nacionais e extrangeiras.
Manipulação rigorosa
Serviço rapido e garantido.

À CLASSE MÉDICA

Temos o prazer de comunicar à Classe Médica que os nossos representados no Rio de Janeiro — Parke Davis Inter-American Corporation — acabam de receber dos Estados Unidos a CLOROMICETINA, novo e importante antibiótico, indicado no tratamento do tifo, para-tifo, tifoidea, coqueluche, brucelose, etc. Os interessados poderão encaminhar suas encomendas por nosso intermédio.

GUMERCINDO SARAIVA
Praça Augusto Severo, 107 — Fone: 2003

CASA BANCARIA NORTE RIO-GRANDENSE S/A — NATAL
FREI MIGUELINHO 109

Movimento geral em janeiro de 1949
Cr$ 32.439.449,70
Movimento Geral em Maio de 1949
Cr$ 39.794.518,20

São Paulo oferece...

(Conclusão da 2ª pag.)

Humano e inteligente, vivo e energico, franco e corajoso de vontade ferrea e prático, excessivamente trabalhador e grandemente relizador, politico valoroso e talhado para as grandes lutas, eis o que é o sr. Ademar de Barros. O dia tem 24 horas, e ele trabalha vinte. Não pára. Aos sábados, pela manhã, quando não às sextas-feiras á tarde, toma o seu avião e vai para o interior do Estado ver obras, inaugurando umas e inspecionando outras.

Para servir a São Paulo, consequentemente ao Brasil, não mede o tamanho do sacrificio.

O DIFICIL E' CONSTRUIR

— E as suas realizações não são de graciosos relatorios, nem tampouco dessas espalhadas através da propaganda remunerada. São realmente concretas, e o seu numero é consideravel.

Procurem-nas, e vê-la-ão como testemunho vivo do seu espirito reconhecidamente realizador.

Mesmo assim, não deixa de sofrer censuras o seu governo.

E' que não pode agradar a todos. Não obstante, porem, vive bem com o povo que o compreende.

E' natural: na politica há muito mais demolidores do que construtores, até mesmo porque demolir é mais facil. Dificil é construir.

Mas, quando se lhe oferece oportunidade de falar em publico, claros são os seus discursos, e, ante a prova concreta destróem as suas palavras a malicia e a miseria.

Se é verdade que de descontentes ouvi queixas, menos verdade não é que, de pessoas idoneas e absolutamente insuspeitas, visto que nem ao menos pertencem ao seu partido, ouvi repetidas vezes os mais elevados elogios á sua pessoa e á sua obra. E para evidenciarem-lhe a visão larga e o patriotismo, narr-

O VALOR DOS HOMENS DE BEM

— Muito em breve virão os frutos do seu esforço, quando, não só São Paulo, mas o Brasil todo beijar-lhe-á a mão.

Oxalá que o nosso Brasil, grande em tudo, tivesse um punhado desse Ademar de Barros, porque acordaria, como acordará certamente.

Muitos homens de bem, e de mentalidade realizadora já compreenderam porem, e com ele estão colaborando na construção da grande obra nacional. Haja vista a figura simpatica e querida do deputado federal Paulo Nogueira Filho.

Como chefe de familia é admiravel. E' mesmo um encanto vê-lo no lar, onde se desfaz em atenções e afétos para com a esposa e os filhos.

A primeira vez que na sua residencia, no Palacio dos Campos Elisios, a seu convite, comi almocei, lembro-me de que assim me disse: "Baiano, esses dias estou trabalhando com o coração muito amarrado. E' que a filha vai casar e vai embora. Menina que em minhas pernas criei e a quem quero muito bem". E calou-se.

Espirito essencialmente cristão, não é o sr. Ademar de Barros homem rancoroso.

Quando se refere á Bahia demonstra querer-lhe muito bem, e mais ainda ao Senhor do Bonfim.

Leitor amigo:
Contribua para o êxito da Campanha do Quilo, ajudando a construir o ALBERGUE NOTURNO DE NATAL!

Ainda o...

(Conclusão da 1ª pag.)

e nem tabelamento de preços. O crime é quasi sempre perpretado por leiteiros, entregadores que vêem nisso uma forma de ganhar mais dinheiro havendo casos em que a fraude nasce mesmo dentro do estabulo, praticada pelo proprio dono da vacaria. Tenho a impressão que sem a eficiente e constante vigilancia da Saude Publica a adição de agua continuará ainda que se consiga elevr o preço a alturas muito maiores."



A tese Russa...

(Conclusão da 2ª pag.)

cado realmente democratico nas quatro zonas ocupadas. A Constituição de Bonn está sendo apontada como o modelo ao qual terão de aderir os russos para estabelecer a unidade da Alemanha. Que seja precisamente esse texto ou outro equivalente, não tem importancia. O essencial é que o futuro governo central alemão seja formado pelo mesmo criterio que presidiu as eleições municipais de Berlim em 1946, ou seja, mediante um pleito livre, fiscalizado pelos quatro ocupantes e ao qual concorram em todas as quatro zonas, todos os partidos reconhecidos da Alemanha.

Nas zonas do oeste o Partido Comunista funciona legalmente. Na zona russa o Partido Social-Democratico está proibido, e mesmo os outros, o Cristão Democratico e o liberal foram reduzidos a fantasmas inteiramente servis aos russos. Uma eleição livre na zona russa trará a completa bancarrota politica dos agentes de Moscou. Sobre essa base, a questão da retirada das tropas de ocupação assumirá um outro carater e caberá aos russos encerar o problema do seu recuo pelo menos para as fronteiras da Polonia com todas as depercussões que isto determinará sobre o sistema da Cortina de Ferro.

Tudo depende portanto da habilidade com que os Estados Unidos e a Grã Bretanha em primeiro lugar, souberem manobrar em Paris a partir do dia 23. As questões em debate são as mais complexas. Mas se os srs. Dean Acheson e Ernest Bevin combinarem com inteligencia e audacia os movimentos futuros da politica dos quatro no pais ocupado poderão forçar os russos a aceitar soluções decisivas.

Novos e maiores...

(Conclusão da 2ª. pag.)

que eram livres, antes do conflito, são hoje meros vassalos do Kremlin, em posição ainda mais submissa do que a da Austria e da Tchecoslovaquia em face do governo nazista de Berlim.

Poderão as democracias ocidentais fechar os olhos à supressão das liberdades politicas nesses paises, admitindo-as como fato consumado, dessa forma assentanda a paz do mundo num acordo que, em todos os seus aspectos, seria muito mais iniquo e perigoso que o de Munich? O ministro do Exterior da Grã-Bretanha, sr. Ernest Bevin, ao defender na semana passada, na Câmara dos Comuns, o Pacto do Atlântico Norte, aludiu especialmente ao golpe vermelho contra a Tchecoslovaquia, como o mais escandaloso e provocativo de quantos os comunistas soviéticos desferiram contra a independencia de seus vizinhos.

Se em Paris, os representantes das quatro grandes potencias selarem a paz sobre a injustiça da cortina de ferro, a , dade do entendimento estará patente, porque embora os governos o sancionem, a opinião do mundo o repelirá, como aconteceu depois de Munich, em 1938. Não se discute sobre o êxito diplomático e politico que foi a capitulação soviética em Berlim, mas seria excessivo otimismo acreditar que doravante os russos cederão sempre. As dificuldades que determinaram o bloqueio de 1 de março do ano passado persistem e sob certos angulos até aumentaram. E uma vez transpostas as que se relacionam com a Alemanha, restam todas as demais, que dizem respeito à independencia das doze nações subjugadas pela União Soviética.

Problemas da carnaúba

(Conclusão da ultima pagina)

menores nos municipios de Santana do Matos, Ipanguassu, Angicos e Macau.

Em toda essa extensão são encontrados, de distancia em distancia, numerosas faixas de terras, mais ou menos extensas, sem nenhuma palmeira ou com palmeiras esparsas, faixas que são utilizadas para o plantio de algodão, milho, feijão, fruteiras e outras culturas, que se desenvolvem esplendidamente nas varzeas, anual ou periodicamente inundadas.

Os carnaubais do vale do Apodi ou Mossoró abrangem os municipios de Mossoró, Apodi e em menores áreas os de Caraúbas e Areia Branca. Em terceiro lugar vêm os carnaubais do vale do rio Upanema, no municipio de Augusto Severo. Existem ainda pequenas ocorrencias, como sejam nas varzeas dos rios Amargoso e Patachó.

Na industria local não ha consumo de cêra. Por isso toda a produção é exportada, de modo que a produção anual corresponde muitas vezes, aproximadamente, à propria exportação.

Nos anos de preços elevados a produção corresponde mais ou menos a exportação. Nos anos de preços baixos a produção é etida, consoante está ocorrendo presentemente, na expectativa de melhores preços.

Vejamos a exportação do Estado, no ultimo quinquenio, para o interior e para o exterior, englobadamente.

Em 1944 — 967.397 quilos liquidos.
Em 1945 — 765.943 quilos liquidos.
Em 1946 — 943.361 quilos liquidos.
Em 1947 — 703.627 quilos liquidos.
Em 1948 — 494.741 quilos liquidos.

Há diferença da exportação de 1944, 1945, 1946 e 1947 para a exportação de 1948, justamente porque o preço da cêra caiu e estão retendo os estoques.

Nenhum proprietário é capaz de informar o numero de carnaubeiras nativas existentes em sua ou suas propriedades. Na safra de 1940 a 1941 foi feito um levantamento da produção, relacionando o numero de propriedades, proprietarios e a produção, foi feito o calculo do numero de carnaubeiras nativas, por municipio, baseado na produção, de acordo com elementos fornecidos pelas prefeituras dos municipios onde estão localizadas as diversas propriedades. Este calculo varia com a produção.

Os maiores proprietarios, justamente aqueles que, pela sua boa situação economica podiam aperfeiçoar os metodos da exploração dos seus carnaubais, são precisamente os que preferem arrendá-los. Os rendeiros, são, na sua maioria, homens rusticos, cujo objetivo se resume em retirar das palmeiras o maior numero de quilos de pó, sem entretanto se preocuparem com o aperfeiçoamento dos metodos de exploração ou mesmo conservação ou zelo dos carnaubais que lhes são arrendados.

Costumam, muitas vezes, cortar o gomo terminal da carnaubeira, no intuito de obterem maior percentagem de pó do "Olho", cuja cêra é a mais valorizada e, alegando a necessidade de limpeza da carnaubeira, cortam as folhas adernadas, ainda clorofiladas, que não têm pó, mas que têm muita importancia, para ativarem, com a sua clorofila, a transformação da seiva bruta em elaborada (ação clorofiliana). Há nesse particular um verdadeiro desrespeito ao Codigo Florestal e á propria vida dos carnaubais.

Na segunda Reunião Regional de Economia Rural, realizada em Fortaleza, em janeiro de 1942, sob inspiração e orientação do Serviço de Economia Rural, apresentamos um modesto trabalho sobre a carnaubeira no Rio Grande do Norte, do qual transcrevemos esse pequeno capitulo:

"E' demasiado sabido que os proprietarios de carnaubais desfrutam uma situação privilegiada no atual momento, em que todas as classes sociais se debatem com terrivel crise mundial.

Constatamos as pequenas iniciativas de plantio no Estado partem preferencialmente de pessoas que não possuem carnaubais, anciosas para desfrutarem a situação privilegiada daqueles. Muitas pessoas projetam plantios em grandes areas.

Os maiores proprietarios, com raras excepções, arrendam os seus carnaubais, recebendo, adiantadamente, 50.100 e até 150 mil cruzeiros liquidos, pela colheita da safra de uma propriedade que há 15 anos atraz, rendia a vigesima parte ou menos ainda. Os rendeiros, homens rudes, exploram a utilissima palmeira, por processos rotineiros, nada fazendo pela melhoria do produto".

O beneficiamento é realizado em seis fases principais: — corte, secagem, batedura, fusão e resfriamento e mais uma adicional que nem sempre se verifica, chamada clarificação.

CORTE OU COLHEITA — Esta operação é relizada com uma foice amolada e presa à extremidade de uma vara, bastante longa. Empunhando tal instrumento, o operario corta o pecíolo das palmas que em seguida vão sendo apanhadas e estendidas em áreas para secarem. Um "vareiro" ou "cortador", corta palha para dois "apanhadores", geralmente.

SECAGEM — Todos conhecemos, sobejamente, os prejuizos causados ao produto na fase de secagem ao sol, em que as folhas ficam estendidas em pleno campo, expostas á poeira intensa e ao "sereno", durante 7 ou 8 dias e noites seguidas e até mesmo a neblinéiros ou chuvas esporadicas.

Nas proximidades das salinas os carnaubais são muito prejudicados, pela poeira salitrosa que adere às folhas e se incorporam ao pó por ocasião da batedura para extração.

Quando chove na fase da secagem e da batedura o prejuizo é grande. Quando as condições são favoraveis, o que de menos grave ocorre, é a perda apreciavel do valioso pó.

Não se usa no Estado secagem artificial para as folhas ou palmas.

BATEDURA — Quando as palmas ficam suficientemente secas são abertas ou rachadas com trinchas presas geralmente num tóro de carnaúba e em seguida submetidas à batedura com cacetetes, para extração do pó, em quartos, barracas ou em toldos de pano.

Nesta segunda fase verificam-se novos disperdicios, desde o transporte das palmas do campo, onde se relizou a secagem, para as barracas, quartos ou toldos de pano, onde se processa a extração do pó pela batedura das plamas, até a ocasião de juntá-lo.

Fica tambem aderido às plamas, depois de batidas, certa quantidade de pó que se perde, especialmente, junto ao peciolo.

FUSÃO — Colhido o pó é colocado em vasilhame, quase sempre inadequado e, submetido a ebulição a fôgo direto, por tempo variavel. Por este processo a fusão se realiza a uma temperatura muito elevada, sem nenhum controle, contribuindo para formação de tipos inferiores.

RESFRIAMENTO — Em estado liquido a cêra é colocada em recipientes que variam de forma e nesses recipientes fica exposta à temperatura normal, onde se processa a solidificação pelo resfriamento, adquirindo consistencia tal, que supera as demais cêras vegetais.

O resfriamento realiza-se irregularmente com prejuizo do produto, quando os recipientes são fundos, conforme se observa pelo exame dos "pães de cêra", quando são partidos. As impurezas adicionadas ao pó nas fases de secagem e batedura e o mau aspecto que adquire o produto, em consequencia da imperfeição da fusão e do resfriamento, são os maiores responsaveis pelas formações dos atuais tipos oficiais 2, tratando-se da cêra do "Olho" e 4 tratando-se da cêra do pó da palha, fabricada sem agua.

No tocante ao tipo 5, a tendencia é ser abolido pela dificuldade de mercados, muito embora haja grande relutancia dos produtores rotineiros e inconformados com a realidade.

CLARIFICAÇÃO — E' muito comum os exportadores misturarem partidas de cêra dos tipos 1 e 2 e fundirem adicionando um pouco de acido oxalico, transformando grande parte do produto, em tipo 1, pela clarificação.

O tipo 5 que é o mais inferior, tambem é transformado em tipo 4, depois de perder o excesso dagua, quando submetido a fusão. Por isso chamam tipo 4 de origem, quando é obtido diretamente do pó da palha na primeira fusão para distinguirem do tipo 4 reconstituido, obtido da fusão do tipo 5 depois de perder o excesso dagua.

Festa no Aero Clube

O nohso clube do Tirol prepara uma justa homenagem ao Instituto de Musica, representado pelo seu digno diretor Maestro Valdemar de Almeida, dedicando-lhe o festival dansante da noite de amanhã.

E nada mais oportuno e merecedor de todo o apoio e aplauso de nossa sociedade do que essa homenagem ao nosso Instituto de musica e, por conseguinte, ao seu esforçado presidente, o Maestro Waldemar de Almeida, cujo trabalho quotidiano, silencioso e profiutivo em prol do desenvolvimento artistico de nossa mocidade, já tem produzido os frutos que todos conhecemos e dos quaes nos orgulhamos, como filhos desta terra. Maria da Gloria Sigaud, Zilva Blatman, Maria Nazareth Leitão, Moysés Roiz, Tulio Tavares, Dulce Cicco, Aldo Parizot, Wanda Grandi e finalmente Oriano de Almeida, o vitorioso representante do Brasil no proximo congresso pianistico de Varsovia, atestam, exuberantemente, o que tem sido em nossa terra o nosso Instituto de Musica.

Por essas razões a festa de amanhã, no Aero Clube, deverá contar com todo o apoio de nossa sociedade para que traduza eloquentemente o nosso aplauso e a nossa solidariedade ao seu homenageado.

As danças começarão ás 21 horas, com grande orquestra, dirigida pelo Prof. Pimentel constando ainda do programa interessantes numeros de canto a cargo das Irmães Ciarlini, com que o Aero brindará os presentes.

O traje será de passeio e a reserva de mezas a trinta cruzeiros, será feita até as onze horas de amanhã na SEPAN, e de 13 ás 17 horas na Sorveteria Cruzeiro, a Rua João Pessoa.

No fôro

CONDENADO A ENTREGAR A CASA E PAGAR OS ALUGUEIS ATRAZADOS

O Juiz Arnaldo Neto, em sentença recente, acaba de julgar procedente a ação movida por Maria Alice Galvão contra Florencio de Almeida Jácome, o qual vem ocupando desde 1945 uma casa á Rua Cel. Estevão, 1441, pertencente á Autora, alegando haver-la comprado, o que não ficou provado no decorrer da demanda.

O réu foi condenado a entregar o predio á sua legitima proprietaria e a pagar-lhe os alugueis vencidos desde aquele ano.

Um apelo:
Auxilie, amigo, os legionários do Quilo na edificação do ALBERGUE NOTURNO DE NATAL!

A cultura de cacáu na Bahia

O dr. Gregorio Bondar chefe do Departamento Tecnico Agricola do Instituto de Cacao da Baia, publicou com o titulo acima um tratado completo sobre a cultura de Era Sterculiacae que constitue um dos maiores esteios da economia baiana.

A publicação em apreço é a primeira de uma serie especialisada a ser, editada pelo Instituto do Cacao da Bahia.

Oportunidades

CASAS

PROCURA-SE casa para alugar, de preferencia na Cidade Alta, mais ou menos confortavel, de aluguel até Cr$ 800,00.
Tratar á Rua Frei Miguelinho, 115 — Ribeira.

ALUGAM-SE dois confortaveis salões no 1º andar do Edificio Leite.
Tratar na Casa Leite.

ALUGA-SE casa moderna com sala, três quartos, banheiro, cosinha, quarto e banheiro para empregado, local para garage, pequeno quintal com algumas fruteiras, no Tirol. Onibus á porta. Tratar na Rua João Pessoa, 237.

VENDE-SE otima casa, ainda em construção, sita á rua Princesa Izabel, nesta capital, a tratar á mesma rua n. 462.

PERTO ao Grande Ponto aluga-se um otimo quarto a rapazes, sem refeição.
Informações á rua Gonçalves Ledo, 652.

TERRENOS

TERRENO PARA CONSTRUÇÃO
Vende-se otimo terreno na rua Otavio Lamartine, bem perto da Praça Pedro Velho. Tratar no Armazem Brasil, Av. Rio Branco, 546 ou pelo telefone 1100.

DIVERSOS

VENDE-SE um grupo estofado em damasco, em otimo estado de conservação, com três peças. — Preço — Cr$ 1.500,00
Tratar á Rua João Pessôa, 166.

VENDE-SE: por Cr$ 26.000,00, uma casa com terreno de 19x140, á avenida Prudente de Morais 850, no bairro do Tirol, com diversas fruteiras, agua abundante, desocupada e pintada de novo. Presta-se para uma vacaria. Tratar á rua Princesa Isabel 603.

Grande matinée no C.E.P.

Após apenas um pequeno intervalo na serie de festividades, traçada pela diretoria do Centro Estudantal Potiguar com a finalidade de emprestar um cunho de maior interesse ao concurso que ora realiza para eleição da "Rainha dos Estudantes de 1949", será dado prosseguimento no proximo domingo, com a realização de mais uma grande matinée dançante, á interessante pugna que já conseguiu despertar as atenções de grande numero de membros da classe.

As dansas serão iniciadas ás 15,30 horas ao som de uma excelente orquestra, contratada especialmente para o maior brilhantismo da festividade. A apuração dos votos terá lugar no final da festa, ás 18,30 horas.

Os ingressos serão cobrados aos preços de vinte cruzeiros, com abatimento de 50% para os Associados.

Artes & Artistas

UM GRANDE ESPETACULO O 7º CONCERTO OFICIAL DA S.C.M.

Como estava sendo anunciado, realizou-se segunda-feira ultima, 27 do corrente, o 7º Concerto oficial da Sociedade de Cultura Musical do Rio Grande do Norte, sendo tambem este o 3º concerto da presente temporada de 1949.

x x x

A apresentação do QUARTETO DE CORDAS ITALIANO, foi um desses espetaculos que ficarão gravados para todo o sempre na memoria de quantos estiveram presentes ao Teatro Carlos Gomes. Ouvimos um grande Quarteto de Cordas e principalmente um grande concerto que marcará época na vida artistica e musical de Natal, porquanto pela primeira vez foi apresentado á plateia natalense, um quarteto classico de cordas.

x x x

A S.C.M. do Rio Grande do Norte, confirmou com o concerto da noite de 27 os seus propositos de proporcionar aos seus socios e a todos os natalenses amantes de fina arte momento de prazer espiritual. QUIDO MANSUINO, BATISTA PORCHEDDU', RINO VISANI e PIERO SEVERI, formam um Quarteto de Cordas digno desse nome. Limpesa, perfeita coordenação, fiel interpretação enfim, esses quatro grandes artistas em nada dão margem a que se possa fazer uma critica desfavoravel. Assim tocou, tambem a opinião do publico natalense que os consagrou quando com retumbantes e sinceros aplausos, forçou a volta dos geniais artistas ao palco do Carlos Gomes, depois de impressão profunda de sentimentalismo comunicada pelo ADAGIO DO "QUARTETO AMERICANO" de DEVORAK e de calor e pujança pelo ALEGRO de KONZELUK.

x x x

A Sociedade de Cultura Musical do R. G. do Norte, portanto, que tanto bem faz a nós outros e á nossa querida Natal, está de parabens por mais esta brilhantissima vitoria — SERAVAT

O C.T.P. levará á cena, amanhã, a comedia "Caluniada"

O Conjunto Teatral Potiguar levará a cena na noite de hoje no palco do Teatro Carlos Gomes, a alta comedia em tres atos, "Caluniada" original do Jornalista Jaime dos Guimarães Vanderlei, em homenagem ao transcurso do 60º aniversario do matutino "A Republica".

"Caluniada" já está com mais de 15 ensaios, sob a direção do autor e do vereador Sandoval Vanderlei, que juntamente com os amadores do CTP não vém poupando esforços no sentido de ser alcançada mais uma vitoria com a apresentação desta peça que tantos elogios vem merecendo da critica teatral de nossa terra.

Tomam parte no elenco de Caluniada" os amadores Clarice Palma, Fernando Cardoso, Paulo Teixeira, Branca Nunes, J. Guimarães, Safira Bezerra e Luiz Nunes.

O inicio está previsto para ás 20 horas de amanhã, devendo tocar no saguão do Teatro a banda de musica da Policia Militar.

Haverá onibus para todas as linhas, após a apresentação.

Regressou de Fortaleza o pratico Pedro Lopes

Procedente de Fortaleza chegou 4ª feira pela manhã a bordo do Itanagé, o pratico Pedro Lopes, que em consequencia do desastre havido Sexta-feira ultima com a baleeira, quando partira o cabo que prendia a mesma ao vapor norte-americano "Marmacreed", fora a garra, impossibilitando de traze-lo de volta.

A cerca do referido desastre maritimo, foi instaurado o competente inquerito pela Capitania dos Portos, onde estão sendo ouvidos os marinheiros José Pedro e Joaquim Francisco, assim como o patrão José Carlos da Silva, que tripulavam a baleeira sinistrada.

Adiada a nacionalização do aço

LONDRES, 30 (UP) — A Camara dos Lords resolveu por 89 contra 22 votos, adiar a nacionalização da industria de aço, até 1951, depois das eleições gerais.

VIDA MAÇONICA

A.·. R.·. IGUALD.·. FRAT.·.

BEN.·. E BEMF.·. LOJ.·. CAP.·. "EVOLUÇÃO II" AO OR.·. DO NATAL — RIO GRANDE DO NORTE

De ordem do Ir.·. Ven.·. desta Aug.·. Loj.·. "Evolução II", são convidados todos os maçons regulares, deste e de outros Orientes, presentemente nesta cidade, para assistirem á Sess.·. Magn.·. de Iniciação que terá logar amanhã, ás 19,30 horas, no seu Aug.·. Templo, á Rua Vigario Bartolomeu n. 614, nesta capital.

Secretaria da Loj.·. "Evolução II", em Natal, 1 de julho de 1949.

Francisco Pinheiro Borges, 7.·. Secret.·.

PREÇO DO DIA
CR.$ 0,80

Debatido o projeto do sr. Dolor de Andrade

RIO, 1 (Meridional) — A Comissão de Educação e Cultura da Câmara discutiu ontem prolongadamente o projeto do sr. Dolor Andrade, que dispõe sobre a reserva de 20 por cento dos empregos públicos e das autarquias, para os estudantes pobres.

Destacaram-se no combate á referida medida, os srs. Raul Pila e Pedro Verzara. O parecer não pôde ser votado, em virtude do adiantado da hora.


"LICOR DE CACAU XAVIER"
o lombrigueiro gostoso que as crianças tomam com prazer!
ESTADO COM SUCESSO HA MAIS DE 60 ANOS!

Crônica social

O QUARTETO ITALIANO

Quem não foi ouvir o quarteto italiano em seu concerto no Carlos Gomes perdeu uma rara oportunidade. Guido Mansueto, 1º violino; Batista Porchedu, 2º violino; Rino Vissani, viola e Piero Severi, cello. A firmeza dos quatro arcos, numa simultaneidade delicada e impressionante, prendeu desde logo toda a atenção da assistencia, dominada pelo efeito do conjunto. No primeiro movimento, sentiu-se que os jovens artistas italianos trazem á nossa cidade, que tão bôa impressão lhes deu, uma onda de espiritualidade das mais agradaveis.

A Sociedade de Cultura Musical, promovendo esse concerto, está seguindo o caminho da sua verdadeira missão. Em começo ainda as suas atividades já assinalam uma conquista honrosa no relativo encaminhamento dos seus recursos. O quarteto italiano de cordas foi o primeiro passo nos contratos de musicos estrangeiros que deverão ser apresentados aos seus associados e ao público em geral. Cultores da boa musica no seu alto valor universal, os artistas que compõem o quarteto deixaram-nos uma grata e imperecivel lembrança. Tão perfeita é a harmonia com que o conjunto dá vida ás paginas que executa.

Os "Quartetos" em lá maior e si bemol maior, respectivamente de Boccherini e Mozart; o "Minueto" de Haendel; o Adagio do "Quarteto Americano", de Dvorak; o Adagio e Allegro de Konzeluk constituiram um programa em três partes, com que os artistas italianos nos encantaram. O velho palco do Carlos Gomes poucos momentos de tanta expressão musical tem nos oferecido nos seus registos. A assistencia soube corresponder a essa empolgante prova de cultura. Dela os quatro concertistas recolheram, por sua vez, uma impressão que nos envaidece.

DANILO

O PRECEITO DO DIA

FAZENDO DO FILHO UM AMIGO

O pai que espanca a criança que sente raiva do filho, é um individuo desequilibrado, que desabafa em casa as amarguras e decepções que sofre na rua. Quase sempre, a bofetada que vibra no filho é aquela mesma que teve vontade de dar em alguém fora do lar, mas para o que a coragem lhe faltou. Com isso, faz do filho, muitas vêzes, um inimigo.

Conquiste um ótimo amigo no seu filho, educando-o com firmeza e amizade, mas nunca o espancando ou maltratando. — SNES.

ANIVERSARIOS

HOJE

Senhores

Antonio Farache, comerciante nesta praça e pessoa de destaque nos nossos meios esportivos.

— Teodorico Guilherme, procurador da Irmandade dos Passos.

Senhoras

Ana Varela Cardoso, esposa do sr. Guilherme Cardoso, funcionario da Delegacia Fiscal do Tesouro Nacional.

— Maria Moisés Meneses, esposa do sr. Jorge Evaristo de Meneses, funcionario do Tribunal de Justiça.

Jovens

Clovis Santana, filho do sr. Antonio Santana, proprietario nesta capital, e de sua esposa d. Amélia Santana.

Senhoritas

Cármen Fleury Brito, filha do industrial pernambucano Gentil Fleury e de sua esposa d. Maria da Salete Fleury.

Crianças

Marcelo, filho do sr. Laercio Fernandes e de sua esposa d. Maria Brilhante de Alencar Fernandes.

— Regina Maria, filha do sr. José de Alcantara e de sua esposa d. Terezinha Alcantara Fabito.

NASCIMENTOS

Nasceu no dia 29 ultimo, no lar do sr. Aurelio Soares de Gois, funcionario da Estrada de Ferro Central do Rio Grande do Norte, e de sua esposa d. Inês Varela de Gois, uma interessante garota, que na pia batismal receberá o nome de Luiza Maria.

BATIZADOS

Ante-ontem, pela manhã, na Catedral, recebeu o sacramento do baptismo, a interessante Sônia Maria, filha do casal Benedito Pereira da Silva, das Forças Aéreas Brasileiras e de sua esposa d. Maria da Conceição Emerenciano da Silva.

A cerimonia foi oficiada pelo padrinho, monsenhor Alves Landim, vigário daquele templo, auxiliado pelo clérigo Manoel Pereira, do Seminário Maior de Fortaleza, servindo de padrinhos o sr. Montano Emerenciano, avô materno da batisanda e sra. Dorvalina Emerenciano da Camara, e de apresentar a menina Nininha Lemos Emerenciano, filha do dr. José Ildefonso Emerenciano, diretor do Departamento Estadual de Estatística.

Após, houve a consagração de Sonia Maria à Santa Terezinha, no altar do Sagrado Coração de Jesus, paraninfando-a a senhorita Zélia Emerenciano de Medeiros, filha do dr. João Medeiros, advogado nos nossos auditórios.

O ato foi assistido por varios parentes e pessoas da amizade dos pais e avós da gentil criança.

— Realizou-se no dia 26 deste o batisado da interessante criança José Luiz de Castro Cortêz, filho do sr. Antonio de Castro Cortêz, funcionario da Prefeitura de Natal, e de sua esposa d. Maria Izaura Cortêz.

O ato teve lugar na Igreja de Santa Terezinha, sendo presidido pelo mons. Alves Landim, sendo padrinhos de Luiz o dr. Murilo da Silva Braga e sua esposa d. Clemencia de Castro Braga. Serviu de madrinha de apresentação a srta. Lucimar de Castro Cortêz. Em seguida, na residencia do dr. Murilo, que aproveitando naquela data o aniversario de sua filhinha Maria Amelia Braga, foram recepcionados os amiguinhos de Luiz e Maria Amelia.

Clinica de Senhoras
— DO —
Dr. Etelvino Cunha

(ESPECIALISTA)
Curso de aperfeiçoamento no Rio de Janeiro e São Paulo
PARTOS
Doenças de Senhoras
Ondas ultra-curtas, bisturi eletrico, eletrocoagulação etc.
Cancer — Tumores
CONSULTAS:
Das 16 horas em diante exceto aos sabados
CONSULTORIO:
Rua Cel. Bonifacio, 122
Fone: — 1282
RESIDENCIA:
Rua Joaquim Manoel, 896
Petropolis

VARIAS ESPORTIVAS

DIRETRIZES NOVAS PARA A PROXIMA OLIMPIADA

RIO — O Comité Olimpico Internacional decidiu que o programa oficial dos Jogos Olimpicos de Helsinki sejam organizados definitivamente em maio de 1950, e que terá lugar na cidade de Copenhague, uma importante reunião. Disto tudo resulta que é desejo do Comitê de manter para os jogos de Helsinki o mesmo programa dos jogos de 1948, em Londres, sendo, pois contrario ao aumento de provas como a Federação de Natação e varias outras desejam.

Tambem na reunião do Comité Olimpico foi, tambem, tomada uma resolução de relativa ao suprimento da Medalha Olimpica de Bronze. Esta medalha era atribuida aos terceiros lugares nos desportos de conjunto devido a dificuldade de conhecer, com precisão, a terceira equipe em eficiencia, pela organização das "chaves".

LIMITAÇÃO DOS DISPUTANTES

O representante da Finlandia, nessa sessão, colocou os delegados a par dos projetos de organização para as Olimpiadas de Helsinki, em 1952, e os advertiu da necessidade imperiosa de limitar a participação e a representação olimpica, ás possibilidades do local em que se vão realizar os jogos. A capacidade de Helsinki, para estadia dos "olimpicos" está limitada a seis mil participantes, o mesmo que em Londres, mas tudo indica que este numero será ultrapassado.

Sobre o assunto, o Comité Olimpico Internacional pedirá informações a todas as Federações Internacionais, de observar a limitação do numero de concorrentes e das provas e de se cingir em todos os desportos, aos programas dos Jogos Olimpicos de Londres, sem nenhum aumento de provas nas competições.

Não se esqueça do seu auxilio para o ALBERGUE NOTURNO DE NATAL!

Perdidos & Achados

Pede-se o obsequio de quem encontrar na rua um cachorro solto, com coleira de couro, côr fulo, tirante amarelo, tamanho medio, que atende pelo nome de Tupi, ir ou mandar entregar ao sr. José Correia, na Rua Assú n. 495, que será generosamente gratificado.

PRUDENCIA CAPITALIZAÇÃO

A COMPANHIA QUE, PROPORCIONALMENTE, MAIORES QUANTIAS PAGA

AMORTIZAÇÃO DE JUNHO DE 1949

No Sorteio de Amortização realizado na séde da Companhia, com a assistencia do Fiscal Federal, na presença de portadores de títulos e do publico, fóram as seguintes

COMBINAÇÕES SORTEADAS:

PLANO "A"

G I F j P G L j	F Y G j I T G	P N M Q I Z	Z M F j G Q L j

PLANO "B"

Do 1.º ao 6.º			Do 7.º ao 12.º		
HO 1 XQ 4	SH 14 XO 36	P 18 ZQ 5	GH 19 PL 11	KQ 24 TQ 24	DR 6 EX 22

VINTEM POUPADO VINTEM GANHO

Intensa expectativa em torno do ABCxSta. Cruz

Domingo, á tarde, o esperado classico

Em grande forma surgirão tricolores e alvi-negros

O classico ABC x Santa Cruz, na tarde de domingo proximo vem empolgando os nossos meios esportivos. Desde a crise irrompida no futebol natalense, em face do rompimento dos clubes ABC, Santa Cruz, Esporte e Juventus com a presidencia da F. N.D. é a primeira vez que o publico assistira a um encontro entre ABC e Santa Cruz.

Natural, pois, a expectativa reinante em torno do choque ansiosamente aguardado, pela certeza que tem a torcida natalense de que tricolores e alvi-negros se apresentam com credenciais para oferecer uma grande tarde pebolistica capaz de superar os espetaculos que tivemos no campo do ABC com os dois jogos entre o Santa Cruz e Potiguar, e onde depois de um empate e uma vitoria, dificilmente conquistada, creolenciou-se a equipe tricolor e enfrentar o esquadrão alvi-negro dista, vencedor do Juventus.

ABC e Santa Cruz reunem grandes massas de torcedores as quais se oferece, agora magnifica oportunidade de presenciarem um bom espetaculo do "association" que é, alias a preocupação dos dirigentes dos dois clubes. Não apenas o preparo dos times, mas tambem providencias para um desempenho disciplinar a altura do certame que promove o ABC com o concurso do Santa Cruz, Potiguar e Juventus.

Com suas equipes em perfeita forma, tricolores e alvi-negros pisarão, domingo, o gramado da rua Seridó cheios de confiança e capacitados a brindar o publico com a exhibição de um futebol de classe, vistoso e jogado com entusiasmo, com ardor e a violencia que caracteriza as atuações desses grandes rivais dos nossos gramados.

Basquetebol

Sensacional noitada na AABB

America e Riachuelo estarão em ação logo mais, em partida pelo campeonato

Teremos, hoje á noite na quadra da AABB, o reinicio das atividades oficiais do bola ao cesto natalense.

Saldando o quinto compromisso do primeiro turno do campeonato promovido pela Federação Norte-Riograndense de Basquetebol irão á quadra do clube dos bancarios os quintetos do America e do Riachuelo.

A peleja promete um desenrolar verdadeiramente sensacional, pois tanto os rubros como os alvi-celestes estão empenhados em vencer a rodada afim de melhorarem as suas posições no certame. O America está invicto com duas vitorias conquistadas, ao passo que o Riachuelo conta uma derrota frente ao Santa Cruz e se perder, na noite de hoje, terá suas possibilidades bastante diminuidas.

Tanto num quadro como no outro, militam excelentes valores do nosso cestebol, prevendo-se assim que o duelo será mesmo renhido e levará, por isto, á quadra da AABB um publico bem numeroso.

O prelio está incluindo, ainda, no programa de festas do aniversario do America, aumentando assim de interesse para os aficionados natalenses.

Os quintetos disputantes deverão se apresentar assim constituidos:

AMERICA — Americo — Vigder — Sanford — Veiasco — Daguiar

RIACHUELO — Severa — Ciro — Olir — 35 — Passos e Pôa

Futebol em Currais Novos

Isolado o "Cerro Corá F. Clube" na liderança do Campeonato

Empataram de 3x3, "São Francisco" e "Potiguar"

(De correspondente)

Sem jogar o Cerro Corá Futebol Clube isolou-se na liderança do campeonato, em virtude do empate verificado no prelio do ultimo domingo, entre o "São Francisco" e o "Potiguar". Anciosamente aguardado pelos aficionados o prelio entre alvos e alvi-negros desenrolou-se num clima de entusiasmo com constantes reviravoltas no marcador.

O lider invicto, ou seja o São Francisco, cumpriu destacada performance, atuando com muito entendimento, porém teve de se contentar com o empate de 3x3.

Uma das causas do ponto perdido pelo "São Francisco" foi a fraca atuação do arbitro da peleja Dr. José Bezerra de Araujo, o qual esteve numa tarde infelississima.

Deixou de consignar um visivel impedimento de Tico quando da conquista do 2º goals do Potiguar não assinalou um clamoroso foul-penalty de Solon em Xavier, quando o escore era de 3x3 e expulsou injustamente de campo o medio Ladislau, na ocasião em que o São Francisco já se encontrava com 10 elementos na cancha, pois Gazeta fora expulso minutos antes. Houve ainda um tento de Dedé invalidado pelo juiz, porem da nossa posição não podemos observar com exatidão o lance.

Essas falhas do juiz, todas prejudiciais ao lider, transformaram a peleja numa verdadeira epopeia para o "São Francisco", que mesmo jogando com 9 elementos, agigantou-se não permitindo que o adversario, superior numericamente, obtivesse o triunfo.

As grandes figuras do "onze" da mina de ouro foram Piloto, sustentaculo impressionante nas situações criticas, Joca, Sapo, com boas manobras e Juarez, magistral nos passes e na organização dos ataques, seguido por Zémoura, Xavier e Patrocinio.

O quadro do "Potiguar" não soube aproveitar a inferioridade numerica do antagonista cumprindo uma atuação pouco convincente. A retaguarda falhou muito e o ataque se bem que mais infiltrador com a inclusão do novo trio atacante, formado por Chaguinha, Tico e Jorginho pecou pela falta de coordenação.

Individualmente destacamos com algumas boas intervenções, Binoca, não obstantes a sua imperdoavel falha no 2º goal do São Francisco; Carvalho, Helinor e Jorginho.

O 1º tempo terminou com o empate de 1x1 goals de Piloto e Jorginho. Na fase final, Patrocinio desempatou porem Tico voltou a igualar o marcador, cabendo a Chaguinha colocar o Potiguar em vantagem. Minutos depois Juarez marcou o 3º goal dos alvos, estabelecendo o empate definitivo de 3x3.

Os quadros:

S. FRANCISCO — Dudu; Senema e Zémoura; Joca, Piloto e Ladislau, Gazeta, Xavier, Patrocinio, Juarez e Dedé.

POTIGUAR — Baliu; Binoca e Solon; Helion, Carvalho e Caveira; Chico Preto, Chaguinha, Tico, Jorginho e Moi

GRANDE OBSTACULO PARA LIDER NO PROXIMO DOMINGO

Com o empate entre São Francisco e Potiguar o Cerro Corá ficou isolado na ponta da tabela, sem nenhum ponto perdido, perseguido de perto pelo "São Francisco".

Domingo, o lider defenderá sua posição, enfrentando o Brejui, numa partida de grande sensação de vez que o time da chefita possue um esquadrão respeitavel, que certamente se constituirá num verdadeiro fantasma para o Cerro Corá.

IRRADIAÇÃO DO JOGO S. FRANCISCO X POTIGUAR

Pela primeira vez, em Currais novos, a partida S. Francisco x Potiguar foi irradiada, graças á cooperação do Serviço de Alto-Falantes da Empresa Distribuidora de Brindes Ltda, sob o patrocinio da Farmacia Limeira e Confeitaria Roval, e na palavra dos locutores Wladimir Limeira e Sinval Camara.

A irradiação alcançou pleno êxito e deu á partida um cunho de sensacionalismo e colorido invulgares. Os comentarios esportivos da irradiação estiveram a cargo do esportista João Xavier.

O aniversario do Americ

Homenagem á imprensa e ao radi

Domingo--Jogo com o ABC ou Sta. Cr

A 14 de Julho proximo, festejará o America mais um aniversario de fundação.

A diretoria do Campeão do Centenario, a exemplo de que fez o ano passado organizou um vasto programa de comemorações cujo inicio será hoje, com a partida de basquetebol na quadra da AABB entre o quadro representativo dos rubros e o quinteto do Riachuelo Atletico Clube.

HOMENAGEM A' IMPRENSA E RADIO

No proximo domingo, dia 3 de Julho, o America homenageará a imprensa e o radio

Em sua aprazivel sede, o gremio rubro oferecerá uma feijoada e nessa oportunidade o Cap. Ulisses Cavalcanti, Diretor de Esportes, fará uma exposição sobre uma prova automobilistica que será disputada na cidade.

JOGO COM O ABC OU SANTA CRUZ

Para comemorar o seu aniversario projeta, ainda, o America a realização de uma grande partida de futebol, na praça de desportos.

Para este prelio será convidado o ABC ou o Santa C

No Campo da F.N.D.

Potengi x Botafogo

Conforme fôra divulgado anteriormente, defrontar-se-ão na tarde de amanhã, no estadio Juvenal Lamartine, as fortes equipes suburbanas do Potengy e Botafogo.

Aguarda-se com viva ansiedade o desenrolar desse interessante match amistoso onde a homogeneidade das equipes poderá dar um colorido de marcante relevo ao panorama tecnico da partida.

Os quadros deverão formar assim constituidos:

BOTAFOGO — Gordo [illegible] e Rodrigues; Arlindo, Alister e Damasceno Galv[illegible] Astrogildo, Ubaldo, Cabo[illegible]nho e Campina.

POTENGI — Olavo, Pe[illegible]to e Zé Buraco; Tota, A[illegible] e Limo; Zé Costa, Petit, [illegible], Balbino e Ubiracy.

O encontro preliminar será travado entre as equipes secundarias dos prelios será iniciada ás 14 horas sendo os ingressos cobrados ao preço unico de 3 cruzeiros.

O São Paulo deseja um revanche com o "Rapid"

Substituirá o campeão paulista Portuguesa de Desportos

S. PAULO, 30 (Meridional) — Foi a grande surpresa esportiva dos ultimos tempos. Ninguem poderia admitir sem duvida a possibilidade de qualquer proeza do Rapid sobre o São Paulo. Era indiscutivel o favoritismo do campeão bandeirante. E por varias circunstancias, principalmente, depois que o Rapid deixou-se dominar pelo Palmeiras e tombar sem possibilidades de reagir. Mas o football é o esporte dos imprevistos. Então explica-se o sucesso dos austriacos e o amargor da torcida do tricolor local.

REVANCHE EM PERSPECTIVA

Ao contrario do que tudo indicava, não foi o prelio de ontem o de encerramento da temporada do Rapid. O campeão vienense jogará, sabado, na cidade de Campinas, onde dara combate ao [illegible] Preta. E nos dias 10 e 11 do mês vindouro, atuará na capital, paranaense. No [illegible] no, está programado [illegible] match com a Portuguesa de Desportos. Entretanto, [illegible]-se substituir o quadro [illegible]so pelo do São Paulo [illegible] assim ao campeão paulista oportunidade de novo [illegible] fronto em que possa vingar [illegible] surpreendente insucesso. [illegible] entendimentos já foram [illegible] belecidos.

O Torneio Que Passou

RIO, 27 — (Meridional) — O publico esportivo carioca viveu domingo no estadio de Alvaro Chaves, momentos de grande entusiasmo com o transcurso do Torneio Inicio esquadrão do America. A campanha dos rubros foi brilhante, muito embora, tivesse recorrido ao emprego das penalidades, para eliminar os adversarios. Até o tento da vitoria contra o Bangu, produto de uma penalidade pessimamente marcada [illegible] Mario Viana, quando [illegible] tocou o braço de Guaracy, no entanto, não [illegible] merecer a campanha [illegible] merica. Ao contrario [illegible] tra que a linha de [illegible] ainda precisa de alguns

(Continua na 8ª pag

Memorias de BARRETO PINTO

Dinheiro, Politica e Amor

MINHA FANTASIA DE BARÃO

1) FATO DO DIA

Getulio disse: o povo não precisa de páu, mas de pão

2) MEMORIAS

Vestido de Barão de Scarpia, lanço-me numa aventura

3) FOTO DO DIA

Meu posto de gasolina e lubrificação, o sr. Duvivier, etc.

43.º CAPITULO

O FATO DO DIA

Tudo quanto eu previ está acontecendo. Poderei mesmo, agora, usar de uma expressão muito conhecida, no jogo de Baccarat: "NADA FEITO".

Walter Jobim, o homem grande, cansado de cometer "gaffes", voltou para sua terra e, conforme ele proprio disse a um conterraneo, no momento de embarcar, antes não tivesse vindo. Mangabeira, o bonitão da Democracia, continúa se mexendo, mas dentro do camarim, vendo se, ainda, abiscoita a vice-presidencia, se de todo fôr impossivel a sua escolha — que veleidade — para a curul presidencial. Prefiro, hoje, deixar em paz o bomzinho das Alterosas e habitante do Palacio da Liberdade. Observo, assim, mandamento superior: — devemos sempre tratar com benignidade os ingenuos.

De emissarios agamenonicos não gosto de falar, e por isso deixo de me referir ás demarches de Barbosa Lima Sobrinho, todas desastradas. Concluimos, porem, pela leitura dos jornais, que voltamos á estaca ZERO.

Reuniram-se as comissões executivas dos Partidos que assinaram o acordo inter-partidario. Estão credenciados: o prevecto e luminoso Prado Kelly, pela UDN; o simpaticissimo sr. Nereu Ramos, pelo PSD; pelo PR o honrado calamitoso 1922-1926, sr. Artur Bernardes, o triunvirato que quer resolver a sucessão do Catete.

Pobre Brasil, a que ponto chegamos. Prado Kelly e Nereu Ramos coordenadores da candidatura ao Catete. Porque não chamaram tambem o rotisseriano Cirilo?

* * *

Continúo a receber telefonemas e cartas apoiando francamente ou se insurgindo contra o modo rude pelo qual escrevo os meus artigos. Não sei outra linguagem, que não seja a da Verdade e da Razão. Vou registrando os fatos sem rodeios e fiel aos principios da campanha de renovação, em que estou empenhado.

— Meus amigos, não ouviram, ontem, o marechal Msacarenhas de Morais dizer a um jornalista, que, na fase atual, não quer entrar nessa Politica, PARA NÃO CAIR NO RIDICULO?

Lá, do retiro de São Borja ELE, em nova entrevista, não acentuou: — Será possivel que esses homéns não compreendam o que estão fazendo?

O POVO não precisa de pau: — PRECISA DE PÃO.



MEU POSTO DE GASOLINA

Tenho o meu posto de gasolina e de lubrificação. Quando o comprei, o relogio automatico estava viciado. Agora, os ponteiros estão certos. E' um bom negocio, posso lhes dizer, mas não p'ra mim, porque toda a renda auferida, distribuo pelos meus empregados, os quais, na verdade, são os verdadeiros donos. O Duvivier, talvez não tenha a mesma opinião, considerando-me um atrazado. Por que o dr. Getulio lembrou-se de fazer aquele decreto-lei, mexendo na casa de maribondos dos terrenos do Leme, incorporando-os ao Governo, seu verdadeiro proprietario? E a Lei do Inquilinato? Quando estava na Comissão de Constituição e Justiça, certa vez, o ilustre e honrado dr. Duvivier ficou agastado comigo, porque fui contrario ao pagamento de uma indevida taxa de algodão, aos que se encheram com financiamentos no Banco do Brasil e queriam ainda mais. Assim procedendo, julguei defender os cofres do Tesouro. Graças a Deus, nisso, sou um atrazado, e continuarei sempre assim. Para comer, basta-me um prato. Outros querem a panela, mas ficam lambuzados perante a Opinião Publica, e no conceito dos homens de bem.

Barreto PINTO

MINHAS MEMORIAS

Era mesmo uma mulher diabolica. Aquela "luva" atirada, quando passavamos pela praia do Flamengo, não me apavorou.

— Se vier vestido de Barão Scarpia tomará uma taça de champagne, em minha companhia, amanhã.

Não sei porque tivera aquela idéia. Só para me provocar? Para experimentar a minha coragem?

Logo, quando me acordei no dia seguinte, senti a necessidade de uma telefonema, pedindo que a entrevista fosse transferida para depois das 24 horas, em que todos os pintos dormem, menos o Barreto.

Como seria possivel, ás 21 horas, sair de minha casa de Copacabana, com indumentaria a 1800, fantasiado — outra não pode ser a expressão — e logo de que, de Barão Scarpia, prefeito que fazia tremer toda a Roma. Recuar, tambem, não mais podia.

Durante o cararú de feitiço, com pimenta malagueta, da vespera, no tugurio de Satanaz, aquela criatura respondera-me quase sempre por monossilabos. Quizera dar mesmo a impressão, de que o meu chapéu, jámais, poderia chegar a altura de seu coração.

Mas não era assim que eu gostava, naquele tempo?

Estava preparando-me para sair, quando Henrique, meu dedicado secretario- domestico, veio anunciar-me que estava ao telefone uma dama que se apresentava com o nome do Flora. E — acrescentou — havia dito que vinha antes consultar-me, para ver se eu estava disposto a atendê-la.

— Henrique II, respondeu assim? (um parentesis — chamava-o Henrique II, porque o Henrique I, havia abdicado do meu serviço desde 1936, para montar um botequim, com a Palmira, minha arrumadeira, importada de Nova Friburgo).

Henrique II, saxonico, imperturbavel, informou-me:

— Doutor Barreto, não é esta sempre a sua ordem? Ainda mesmo que seja Salomé ou Cleopatra?

— Henrique, sabes quem é a Flora Tosca?

— A de Puccini, Dr. Barreto?

Lembrei-me que a tal estava ao telefone. Corri.

— Queira perdoar-me a demora, mas involuntaria.

Confirmou o convite, mas perversamente, sentenciou que se da. E acrescentou mais: não poderia ser comparado ao Palacio da. Eacrescentou mais: não poderia ser comparado ao Palacio Farnese, mas que já estava dando todas as providencias para que a ceia tivesse todas as caracteristicas da época.

— Minha senhora, lembre-se que o Palacio Farnese era a séde de Scarpia. Nessas condições, convido-a a vir ao meu vilino a beira-mar, de casaca grenat, e com o famoso bastão da grandiosa "cantatrice".

— Não, meu caro Barreto. Como não tenho idéias de repetir a Historia, assassinando-o, digo-lhe, apenas, até logo ou até nunca. Quero rasgar a sua coragem legendaria. Vai ser um espetáculo. Gozadissimo. O Dr. Barreto Pinto chegar aqui, vestido de Barão Scarpia!

Deu uma risada, de quem já se considerava vitoriosa, e desligou o telefone.

Quando voltei ao meu estudio, encontrei Henrique II, no mesmo ponto em que o deixei. Desejoso de saber o que se passava comigo, porque estava um pouco nervoso, perguntou-me:

— Dr. Barreto, sente alguma coisa?

— Não — respondi secamente. Por causa da Flóra?

— A de Puccini?

— Ora, seu animal, que Puccini, que nada. Por causa dessa que acabou de telefonar.

— Hoje, ou nunca?

Hoje, hoje e hoje — respondi aos meus botões e confidentes. Pois não estavam sendo feridos o meu orgulho e a minha vaidade? Aquela criatura precisava receber uma lição. Julgara-me talvez ao ministro daquela época que ficava embatucado com qualquer datilografasinha, como ainda hoje, como deputado? Julgava-me talvez, um qualquer deputado nortista ou sulino, que se deixa apaixonar por funcionarias?! Estava enganadissima.

E, depois quem era ela, para me meter medo? Ainda mesmo que fosse a magnifica figura encontrada nas termas de Caracalla com Hercules Farnesio, a Venus vestida, no conceito de alguns arqueologos (gente horrivel, vocês não acham?)

Que fosse a amada do grande Pompeu. Que importancia tinha isso para um Barreto Pinto, que nunca desertou de quaisquer paradas? Enfim, o importante era não perder tempo.

Se o estudo do raciocinio pertence á Logica, segundo a opinião do sabio amigo Benedito Campos Valadares Ribeiro, o araponga mineiro, conforme a citação de José Americo, boquirroto de bagaceira, e tambem grande autor preferido pelo araponga, raciocinei desta arte que a minha vontade seria satisfeita de quaiquer modo e a qualquer preço.

Chamei, então, o imperturbavel saxonio.

— Henrique II, preciso de comparecer hoje a uma ceia na residencia de pessoa de alta nobresa.

— Sim senhor. Gravata branca ou gravata preta?

Henrique II, por que V. não pergunta logo, casaca, em vez de gravata branca e smocking, em vez de gravata preta?

— Seu Doutor, era assim que eu perguntava ao Sr. Conde.

— Mas, eu não sou Conde, nem Barão. Sou plebeu, não tenho letras protestadas, como eles. E' preciso acabar com esse vocabulario. Henrique, pr'a hoje, nem gravata branca, nem gravata preta, nem casaca, nem smocking.

— Summer, sr. Doutor?

— Henrique, vamos acabar com isso já lhe disse. São onze horas. Voltarei cedo. A's nove horas, preciso sair daqui vestido de Barão Scarpia para uma grande cerimonia. Ponha-se em campo imediatamente.

— Dr. Barreto, onde e como será possivel encontrar-se, agora, esse traje?

— Já lhe disse, ponha-se em campo, sem perda de um minuto. E, prepare a condecoração da Ordem do Tosão de Ouro. Vou mostrar que, diante de mim, ela é uma provinciana, que se deixa embrulhar, como certos politicos que, por disciplina partidaria, votam grossas negociatas, tudo inconscientemente, e como sempre, pr'a variar...

(CONTINÚA)

Grandes reportagens sobre o Seridó

O "DIARIO DE NATAL" ENVIARA' A ESTA IMPORTANTE ZONA DO ESTADO UM REPRESENTANTE, A FIM DE COLHER DADOS SOBRE AS RIQUEZAS, OS HOMENS E FATOS SERIDOENSES

Este jornal está projetando realizar uma grande penetração no interior do Estado, elastecendo, assim, o seu raio de ação. Sempre fomos o orgão de maior venda avulsa da capital. Pretendemos, agora, firmar a nossa circulação no interior do Rio Grande do Norte. Cidades como Mossoró, Macau, Ceará-Mirim, Macaiba, etc., já recebem regularmente o DIARIO DE NATAL.

Chegou o momento de fazermos a cobertura do Seridó, inegavelmente a região mais importante do Estado.

Amanhã seguirá com destino aos municipios de Santa Cruz, Currais Novos, Acarí, Parelhas, Jardim de Seridó e Caicó o jornalista Djalma Maranhão, com a finalidade de colher dados sobre as riquezas, os homens e fatos seridoenses.

Paralelo a este trabalho intelectual de reportagens, contamos, também, obter determinado numero de assinantes, marco inicial para a nossa penetração no hinterland potiguar.

PERMANENTES NOS CINEMAS

CINEMAS REUNIDOS LIMITADA avisa de que a partir do dia 1.º de julho do corrente ano ficam cancelados todos os "permanentes" para os cinemas S. PEDRO, REX e S. LUIS, assim como as entradas de favor, a qualquer titulo.

Pede, encarecidamente, aos atingidos por essa medida o favor de respeitarem essa decisão, afim de se evitar decepções e aborrecimentos.

Natal, 28 de Junho de 1949

A GERENCIA

DIARIO DE NATAL

NATAL— Sexta feira, 1 de Julho de 1949

Problemas da Carnauba no Rio Grande do Norte

Agronomo AMARO SILVA

— I —

N. R. — Aprestam-se os delegados do Rio Grande do Norte para partir para Araxá, onde participarão do grande conclave das classes produtoras brasileiras, a iniciar-se no dia 24 de julho. Colaborando no estudo dos nossos problemas basicos de produção e industria, cuja situação vão levar para a conferencia economica os nossos delegados, resolvemos publicar, a partir de hoje, a interessante palestra realizada pelo dr. Amaro Silva, chefe do Serviço de Economia Rural, neste Estado, ha cerca de dois meses, sob o patrocinio da Federação Rural e sobre os problemas da cera de carnaúba no Rio Grande do Norte.

Tendo viajado para o Rio de Janeiro, em objeto de serviço, essa palestra foi reconstituida com os dados obtidos na ocasião pelos nossos companheiros Osvaldo Lamartine e Leonardo Bezerra, palestra que guarda, tanto quanto possivel o pensamento do seu autor e o encadeamento com que foi tratado o assunto. Sua publicação, agora, é feita com o intuito de trazer um precioso subsidio para os delegados do Rio Grande do Norte á conferencia das classes produtoras de Araxá.

A importancia deste trabalho é indiscutivel. Tanto pelo valor intelectual e profissional do dr. Amaro Silva, conhecido estudioso dos nossos problemas agro-pecuarios e economicos, como principalmente pelos dados minuciosos e pela maneira completa e inteligente com que tratou a materia.

Os maiores e mais produtivos carnaubais do Estado do Rio Grande do Norte se acham localizados nos vales dos rios Açu e Apodi ou Mossoró. No vale do Açú os carnaubais ocupam aproximadamente 60 quilometros de extensão por 4 de largura, em media, abrangendo maior parte do municipio de Açú e áreas

(Continúa na 4.ª pagina)

Solenemente comemorado mais um aniversario da "A Republica"

Transcorrendo, hoje, o 60.º aniversario de fundação da "A Republica", o mais antigo orgão de imprensa do Rio Grande do Norte, foram realizada inumeras solenidades.

A's 10 horas, no gabinete do diretor do referido jornal, foi inaugurado a Galeria de todos os jornalistas que já dirigiram "A Republica", discursando inicialmente o Sr. Edilson Varela, presidente da Associação Norte-Riograndense de Imprensa e em seguida usaram da palavra o escritor Camara Cascudo, jornalista Eloi de Souza, o atual diretor Romildo Gurgel e encerrando a solenidade o governador José Varela.

Aos presentes foi servido um cock-taill. A Rádio Poti transmitiu as principais fases da festividade.

Amanhã daremos noticias mais detalhadas sobre o aniversario da nossa confreira, a quem fazemos chegar os nossos sinceros parabens pela auspiciosa data.

Homenagem ao dr. Manoel Vilaça

Está definitivamente marcada a homenagem que os colegas amigos e admiradores do Dr. Manoel Vilaça vão lhe prestar por motivo de sua proxima transferencia de residencia desta capital para Recife.

Esta homenagem que se realizará no proximo dia 9 do corrente constará de um banquete no Grande Hotel, ás 20 horas.

A lista de adesões se encontra na firma M. de Souza & Cia. na Avenida Tavares de Lira, 45, com o dr. Jessé Maciel. Aderiram ao banquete em homenagem ao dr. Manoel Vilaça as seguintes pessoas:

Dr. Edgar Barbosa, dr. José Jorge Maciel, Sr. Paulo Pires, Dr. Oto Guerraun Pires; Dr. Oto Julio Marinho; Dr. Joaquim Luz; Dr. Assis Miranda; Dr. Teodulo Avelino; Dr. Renato Dantas; Sr. José Carvalho; Sr. Paulo Galvão; Dr. Eutiquiano Reis; Dr. Caio Pereira; Dr. Bruno Pereira; Dr. Milton Ribeiro Dantas; Dep. Moacir Duarte; Dr. Omar Medeiros; Sr. Clovis Cirilo; Dr. Manoel Vilar; Dr. Roberto Freire; Dr. Roberto Amorim; Sr. Samuel Calife; Sr. Francisco Nogueira do Couto; Sr. João Aureliano de Lima; Sr. Alcebiades Fernandes; Sr. Dix-Huit Rosado; Dr. Sergio Guedes; Dr. Etelvino Cunha; Dr. João Machado; Dr. Americo de Oliveira; Dr. Euclides Fernandes Gurjão; Sr. José Aguinaldo Barros; Dr. Mucio Galvão; Dr. Oscar Raposo; Sr. Antonio Justino Medeiros; Sr. Angelo Rufino Luciano; Sr. João Massena; Dr. João Medeiros; Dr. Advaldo Vidal; Sr. Durval Paiva Filho; Sr. Leonardo Bezerra; Sr. Aristofanes Fernandes; Dr. Vicente Luz; Dr. Aderson Dutra; Dr. Clovis Avelino; Sr. Temistocles Duarte; Dr. Silvino Lamartine; Sr. Paulo Lira; Sr. Teodorico Bezerra; Dr. Mirabeau Pereira; Dr. José Tavares; Sr. João Wilson M. Mélo; Dr. Pereira de Macedo e Dr. José Ivo.

A lei não permite o exercicio simultaneo das funções de juiz e de desembargador

O Tribunal de Justiça em sua sessão de segunda-feira ultima, decidiu por voto de desempate, uma interessante questão relativamente á observancia do art 120 do Codigo de Processo Civil. O juiz Eurico Montenegro, da 3a. Vara, presentemente em exercicio no Tribunal de Justiça deixou de prolatar uma sentença alegando em seu despacho não poder fazê-lo por se encontrar com jurisdição plena naquela Corte de Justiça, com o que não concordou o juiz Murilo Aranha, 2o. juiz Municipal, em exercicio de juiz de Direito, que suscitou o conflito.

O Tribunal de Justiça decidiu que o juiz tendo assumido automaticamente as funções de Desembargador, na forma prevista na nova Lei de Organisação Judiciaria do Estado, não pode prolatar sentença mesmo em processo cuja audiencia de instrução e julgamento tenha presidido. O art. 120 do Codigo aludido faz referencia, exclusivamente a juiz transferido, promovido ou aposentado, o que não ocorreu no caso dos autos. Foi designado para relator do acordão o des. Felix Bezerra.

A CIDADE

Boas batatas essas! Um cidadão acha que deve aumentar o preço do leite de 3 para 4 cruzeiros, e naturalmente pensa que não existe melhor argumento do que ir para um jornal e desandar em impropérios contra os que fazem o Diário e os companheiros da Rádio Potí, taxando-os de exploradores pelo aumento do preço do jornal e a proposito das ofertas no programa "sociais" com gravações

Apenas acontece que pelo fato de não oferecer gravações ou deixar de adquirir jornais nenhuma criança morre de fome, o que infelizmente ocorre si o aumento do preço do leite fôr consumado. Claro que temos o direito de desafiar o gratuito acusador para que prove que em qualquer lugar do Brasil se cobra o preço de 3 e de 5 cruzeiros por um texto radiofonico acompanhado de uma gravação e poderiamos também afirmar a esse cidadão que manifesta a mais profunda ignorancia pelos assuntos de jornal que, a contrário do preço das vacas, que baixou sensivelmente, (têm a palavra os pecuaristas), os salarios dos que trabalham em empresas jornalisticas e a matéria prima dos jornais subiu não apenas de 10 cruzeiros em saca de 60 quilos, mas assustadoramente em proporções geometricas. Isso porém é outra historia, porque jornal e rádio não são generos de primeira necessidade, de consumo obrigatório como o leite, sem o qual não será possivel a alimentação das crianças e dos doentes.

Em todo caso como afirma esse cidadão, parodiando Barroso, que apenas é "necessário sustentar o fogo que a vitória é nossa", vamos ver em que vai dar essa batalha que não pode ser travada conosco, que nada temos a vêr com a história, a não ser a defesa do interesse coletivo, mas entre a CEP e os produtores do leite...— Y.

Novas desordens ocorrem no Japão

Na ofensiva dos entendimentos a U. D. N.

DIARIO DE NATAL

ORGÃO DOS "DIARIOS ASSOCIADOS"
Fundado em 18 de Setembro de 1939

ANO X — NATAL — Sabado, 2 de Julho de 1949 — Nº. 1.921

Proposta a reunião dos presidentes do PSD, UDN e PR

RIO, 2 (Meridional) — Noticia-se que a UDN assumiu francamente a ofensiva dos entendimentos para a sucessão, propondo uma reunião dos presidentes do PSD e PR para solução do assunto, que fica assim pendente de pronunciamento do PSD e PR. Embora conservando rigorosa reserva, sabe-se que a UDN coloca a questão em termos elevados, sem regionalismo estreito e sem partidarismo exagerado.

Emenda do sr. Café Filho ao projeto de reestruturação dos quadros dos Correios

RIO, 2 (Meridional) — Entre as varias emendas do deputado Café Filho, na Comissão de Finanças da Camara, referentes ao projeto de reestruturação do quadro terceiro dos Correios e Telegrafos, está uma sobre o aproveitamento nos cargos de sua especialidade, dos medicos dentostas e contadores que trabalhamnos Correios em outras funções.

O sr. Israel Pinheiro sugeriu uma modificação no sentido da emenda garantir a efetivação dos atuais medicos, etc., ficando as vagas para serem preenchidas preferentemente com os diplomados que no momento trabalham em outros funções.

Outra emenda do sr. Cafe Filho grandemente debatida e finalmente aprovada foi a que altera o fim da carreira de carteiro. Essa emenda estabelece que o fim da carreira termine em J em vez da letra H.

Concluido o texto do acordo comercial entre Argentina e Japão

BUENOS AIRES, 2 (UP) — A chancelaria deu a conhecer ontem a noite o texto do convenio comercial e financeiro estabelecido entre a Argentina e o Japão, assinado a 8 de junho ultimo.

A Argentina oferece ao Japão, trigo, fecula, amido, óleos vegetais, algodão de rama, carne congelada e em conserva, couros lã em bruto e lavada e sub-produtos da lavoura.

Os japoneses oferecerão 52 produtos, inclusive ferro, aço, tratores, maquinaria agricola, equipamento de perfuratrizes, motores, produtos quimicos, materias eletricos e texteis, celuloides para filmes e outros artigos.

Intensa campanha comunista contra a Igreja

ROMA, 2 (UP) — Os comunistas dos paises situados atrás da "cortina de ferro" projetam abrir intensa campanha contra a Igreja Catolica visando obrigar seus representantes a acatar a vontade estatal — diz aagencia Ari, geralmente bem informada em assuntos religiosos.

Grandiosa recepção ao gov. Ademar de Barros na capital amazonense- - -

Abordado pela reportagem, o governador paulista fala sobre varios assuntos da atualidade — Comenta a imprensa do país a excursão do presidente do PSP — Manaus coberta de cartazes

MANAUS, 2 (Meridional) — A manifestação tributada ao sr. Ademar de Barros superou a expectativa, notando-se grande entusiasmo popular. O sr. Ademar de Barros e sua esposa não se hospedará no palacio do governo, mas, no palacete do sr. Herminio Barbosa. Falando a nossa reportagem o governador paulista abordou o problema da sucessão de acordo com o esquema do sr. Walter Jobim, as realizações de seu governo, a politica dos governadores, o sr. Getulio Vargas e o problema Novelli Junior.

Em tese está o sr. Ademar de Barros concorde com o governador gaúcho, achando que se deve proceder a consultas de todos os partidos mas, ressaltando bem: "Todos os partidos, mas, orientados por um coordenador que esteja à altura de dirigir os trabalhos ou ainda se convoque pura e simplesmente os presidentes dos partidos para debater amplamente a questão, devendo os partidos dicidir sobre as conclusões que chegarem".

"Nestas condições concordo com o governador Walter Jobim".

O que o sr. Ademar de Barros acha fundamental é que isto deve ser discutido sòmente em 1950 e acrescentou que durante este ano tem ainda muito que realizar em São Paulo.

Sobre a possibilidade de um acordo com o senador Getulio Vargas, acentuou que se fala muito nisso, se fala até demais, e prosseguindo: "Até agora não sai de São Paulo para procurar ninguem, nem fui procurado por emissario algum". Terminando, disse não haver nenhum problema com o sr. Novelli Junior e jamais mandou procurá-lo para qualquer assunto, reafirmando: "Diga outra vez que não há o problema Novelli Junior e vocês verão que existe mesmo, em hora oportuna..."

RIO, 2 (Meridional) — O "Jornal do Brasil" noticiando a ida do sr. Ademar de Barros e comentando os acontecimentos politicos, informa que as populações nortistas têm recebido o sr. Ademar de Barros com grandes festas, registando-se as primeiras adesões ao Partido Social Progressista, ou mais modernamente, ao populismo, representado por aquele partido.

Adianta que o sr. Ademar de Barros fala ao povo de mangas de camisa, deixando boqueaberta enormes massas populares. Mostra aquele jornal como é grande a diferença entre as campanhas presidenciais de agora e as que eram relizadas na vigencia da República Velha. Naquele tempo os candidatos levavam meses a fazer a campanha e não se aventuravam pelo interior dos Estados; hoje, entretanto, os aviões facilitam tudo.

Conclue o "Jornal do Brasil" interrogando: "Para que, pois, tanto prazo para ser conhecido um candidato?"

MANIFESTO A SER DIVULGADO NA CAPITAL PAULISTA

S. PAULO, 2 (Meridional) — Podemos adiantar que dentro de dois ou três dias deverá ser amplamente divulgado em São Paulo, um manifesto subscrito por lideres politicos de várias agremiações, professores, universitários e figuras de expressão no seio de todas as classes, preconizando a união de São Paulo nas atuais circunstancias e sugerindo a candidatura do governador Ademar de Barros à sucessão do general Dutra.

COBERTA DE CARTAZES A CAPITAL AMAZONENSE

MANAUS, 2 (Meridional) — A cidade amanheceu coberta de cartazes do sr. Ademar de Barros. A propósito do assunto, o sr. André Araújo, confirmando nossos prognósticos, ingressara no Partido Social Progressista.

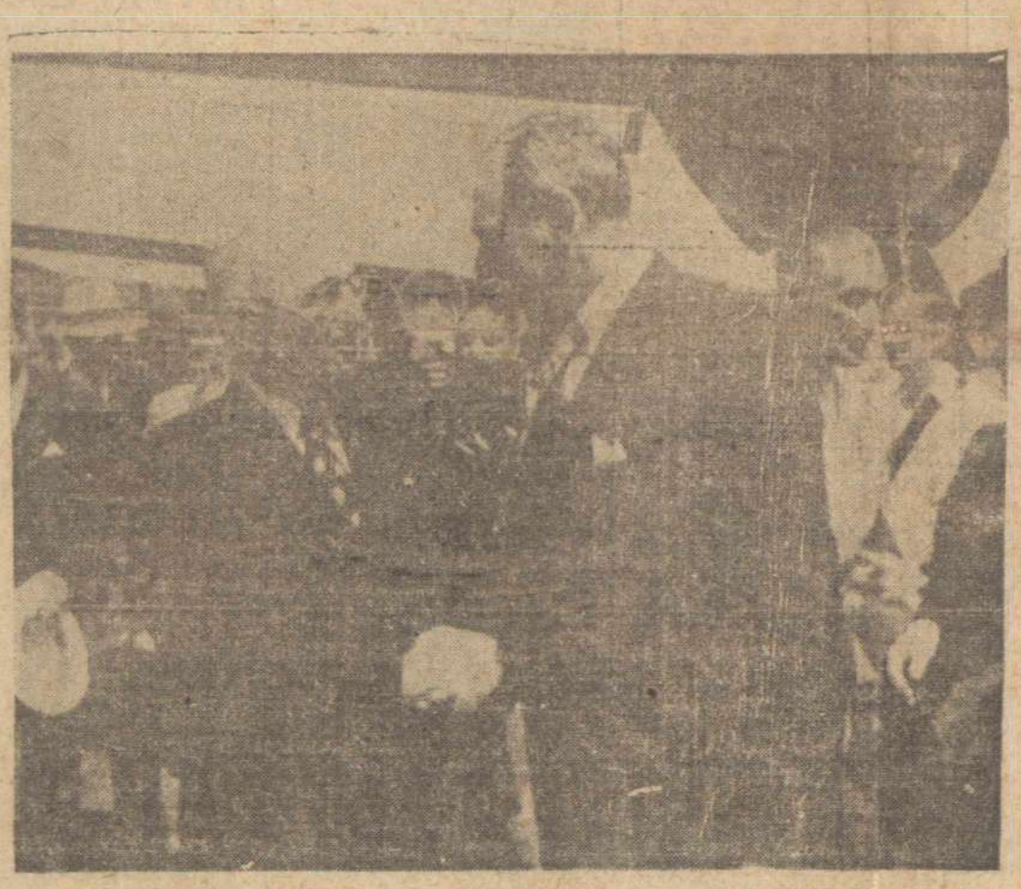

RECEPÇÃO CORDIAL — Ao desembarcar no aerodromo nacional de Washington, o sr. Dean Acheson, secretario de Estado norte-americano, é festivamente acolhido pelo presidente, que o cumprimenta pela sua atuação na Conferencia de Paris — (Foto Meridional para o DIARIO DE NATAL)

Enfrenta o governo inglês a maior crise trabalhista

Solicitado um relatorio sobre a greve dos estivadores e ferroviarios — Qualificada a situação com "o mais grave problema" — Londres passa a "mais negra semana" — Os motoristas de onibus aderem à greve

LONDRES, 2 (UP) — O governo britanico está enfrentando a maior crise trabalhista. O lider conservador, Eden solicitou um relatorio completo sobre as greves dos estivadores e ferroviarios nos Comuns enquanto os "tories" colocam o governo em serio embaraço diante do perigo crescente de crise.

O ministro do Trabalho, Isaac, que pediu algumas horas de prazo, afirmou que seria prestada uma declaração sobre a greve dos ferroviarios, antes do fim da semana. Edem qualificou a situação como "o mais grave problema" particularmente em vista da "precária situação financeira do governo da Grã Bretanha".

LONDRES, 2 (UP) — Em virtude da greve dos ferroviarios e estivadores, a imprensa diz que a cidade de Londres passa a "mais negra semana" desde a greve geral de 1926. Os motoristas de ônibus decidiram aderir ao movimento de diminuição do ritmo de trabalho, em solidariedade aos membros do Sindicato Nacional dos Ferroviarios. A administração das Estradas de Ferro nacionalizadas recusou-se ontem a conceder o aumento de salario de dez shellings para os ferrovias ou negociar o caso com o ministro do Trabalho.

Schacht teve suas conferencas canceladas

GOETINGEN (Alemanha), 2 (UP) — O sr. Hajjar Schacht, ex-perito das finanças do nazismo, teve cancelada uma serie de conferencias que pretendia realizar nesta cidade. A medida partiu das autoridades britanicas. Explicaram os ingleses que a adoção desta atitude teve origem na advertencia feita por lideres sindicais, de que ocorreriam "incidentes" se Schacht tivesse permissão de falar.

Os cofres publicos lesados em cerca de 2 milhões de cruzeiros

RIO, 2 (Meridional) — O Tribunal de Contas vem de apurar a soma total de dois grandes desfalques praticados nos cofres públicos.

Assim, no processo de tomada de contas do ex-tesoureiro geral do Tesouro Nacional, Adolfo Ferreira dos Santos, no periodo de 1 de janeiro de 1931 a 16 de julho de 1932, verificou aquele tribunal que o alcance atinge a Cr$ 1.269.999,10.

Os herdeiros do referido ex-tesoureiro foram intimados pelo Tribunal para, no prazo de 30 dias, recolherem aos cofres públicos aquela vultosa importancia, acrescida dos juros de móra, sob pena de ser feita a alienação administrativa da caução.

O outro alcance apurado pelo Tribunal no processo de tomada de contas do ex-tesoureiro da Alfandega de Santos, Jovino Francisco de Melo Tavares, no periodo de 22 de dezembro de 1905 a 1 de setembro de 1909, atinge a Cr$ 412.145,00 papel e Cr$ 3.168,60 ouro, a cujo pagamento, acrescido dos juros de móra, foi ordenado o referido ex-tesoureiro, sob pena de ser feita a alienação administrativa da caução.

Detidas varias pessoas após uma manifestação ante o quartel de policia

TOKIO, 2 (UP) — Novas desordens inspiradas pelos comunistas ocorreram no Japão. De Osaka informou que Takashi Ozano, redator do orgão comunista "Bandeira Vermelha" e mais onze pessoas, foram detidas depois que um milhar de manifestantes rodeou o quartel de policia de Sonesaki.

Tambem em Fukushima os comunistas dirigiram duas novas manifestações em frente à chefia de policia local, protestando contra o fechamento de uma fabrica.

Seria capaz de permitir uma guerra sem dor

WASHINGTON, 2 (UP) — A Divisão Quimica do exercito norte-americano poderia produzir um gaz, capaz de permitir a guerra sem dor, nem derramamento de sangue. Foi o que insinuou o deputado democrata Robert Licks em discurso na Camara.

Licks não quiz falar claro mas em tom misterioso mencionou um tal gaz, que destrua temporariamente a disposição de luta do adversario mas sem lhe causar nenhum dano permanente.

Depõe o fotografo de Hitler

MUNICH, 2 (UP) — Perante o Tribunal de Desnazificação, depós ontem o conhecido fotografo pessoal de Hitler, Heinrich Braun. Afirmou este ter a convicção de que as relações do Fuehrer com Eva Braun foram sempre inteiramente platônicas, mesmo depois de se casarem.

Visitou o sr. Dean Acheson

WASHINGTON, 2 (UP) — O assessor do presidente da China, dr. Kan Chien Hou, visitou em companhia do embaixador de seu país, o secretario de Estado, Dean Acheson. E em seguida afirmou que esse tivera uma impressão favoravel do plano nacionalista para reconquistar o territorio ocupado pelos comunistas. Não quiz porém dar pormenores sobre esse plano alegando que se tratava de "segredo militar".

Congresso Nacional de Municípios

RIO, 2 (Meridionanl) — Com o fim de estudar juntamente com os vereadores baianos a instalação na cidade do Salvador do I Congresso Nacional de Municipios Brasileiros, partem hoje desta capital os snrs. vereadores Nelson Omegna, de Campinas, e Dr. Luis Lobo Neto, de Santo André, respectivamente Presidente e Tesoureiro da Comissão Executiva Organizadora daquele Conclave.

RIO, 2 (Meridional) — Para que se leve a termo a realização do Congresso de Municipalidades Brasileiras, ofereceram o seu integral apoio aos srs. governador Macedo Soares, Ademar de Barros, Jeronimo Coimbra Bueno, chefes do Executivo dos Estado do Rio, São Paulo e Goiás.

EDIÇÃO DE HOJE
PREÇO — Cr.$ 0,80

Serias acusações à CEP de São Paulo

S. PAULO, 2 (Meridional) — O deputado Juvenal Sayão presidente da Comissão Contra o Cambio Negro da Assembleia Legislativa do Estado, reuniu os jornalistas e fez serias acusações contra a Comissão Estadual de Preços que deliberou favoravelmente ao aumento do preço do leite. Protestou contra a enxurrada aumentista, dizendo que soubera que o aumento custou ás partes interessadas, trezentos mil cruzeiros de propinas.

Rompeu com o grupo que apoia a administração do Estado

Interroga o sr. Romeiro Pereira porque o vice-governador não assumiu na ausencia de Ademar de Barros — Acefalo o governo bandeirante

S. PAULO, 2 (Meridional) — O deputado Romeiro Pereira rompeu seu compromisso com o grupo que apoia a administração do Estado e interpelou da tribuna da Assembleia, por que o vice-governador não está sucedendo o governador ausente, de acordo com a Constituição afirmando encontrar-se o governo legalmente acéfalo. Encaminhou um requerimento á Comissão de Constituição e justiça, levantando o problema, sendo convocada a Comissão para examinar o assunto.

Os membros da referida Comissão disse que pelas leis em vigor, o governador não poderia ausentar-se do Estado sem passar o governo ao seu substituto legal. Afirma-se que os membros do PSD estão dispostos a impetrar um mandado de segurança para posse imediata do sr. Novelli Junior, vice-governador, na chefia do Executivo estadual.

França e Argentina reiniciam suas negociações oficiais

BUENOS AIRES, 2 (UP) — A Argentina e a França reiniciaram ontem as negociações oficiais para um tratado comercial prevendo-se que as duas nações chegarão a um completo entendimento dentro em breve.

Os ladrões levaram o automovel do adido uruguaio

PORTO ALEGRE, 2 (Meridional) — Os ladrões roubaram o automovel do adido militar uruguaio, tenente-coronel Conrado Saez. O carro era de ultimo modelo e estava estacionado quase debaixo da janela de uma delegacia de policia, o que não impediu seu desaparecimento...

Em Varsovia o sr. Pablo Nerura

VARSOVIA, 2 (UP) — O poeta chileno Peblo Neruda, acompanhado de sua esposa, chegou a esta capital, em avião especial, procedente de Moscou — informou a agencia Pap. Segundo a Pap, Neruda foi recebido no aeroporto pelo ministro das Artes, numerosos escritores e membros do Comité Central do Partido Comunista. Neruda permanecerá duas semanas na Polonia.

Mais de 440 mil baixas dos nacionalistas

SHANGAI, 2 (UP) — A agencia oficial de noticias anunciou que desde o cruzamento do Yangtsé pelos comunistas, os nacionalistas tiveram mais de 440 mil baixas entre mortos, feridos e prisioneiros.

Apreendida a lancha do sr. Batista Luzardo

URUGUAIANA, 2 (Meridional) — Entre Quará e Uruguaiana foi apreendoda por autoridades da Capitania dos Portos, a lancha-automovel de propriedde do deputado Batista Luzardo. A referida embarcação, que foi presente do presidente Peron, subiu o rio Uruguai para se dirigir á fazenda do parlamentar gaucho. Sua apreensão foi devida ao fato de não dispor a mesma de nenhuma documentação legal para trafegar em águas brasileiras.

Não dispensará nenhum funcionário

RIO, 2 (Meridional) — O diretor dos Correios e Telegrafos cel. Raul de Albuquerque, declarou que não dispensará nenhum funcionário mas, resolverá a situação financeira [illegible] orgão, dentro das dotaç[illegible] verbas. Não preenchendo [illegible] gas dos efetivos e não adm[illegible] do mais extranumerarios dita o coronel restabe[illegible] equilibrio financeiro d[illegible] reios e Telegrafos, or[illegible] cursos. A dispensa d[illegible] numerarios é uma m[illegible] ele considera chocante

Fala-se em Portugal na can[illegible] tura do sr. Otavio Manga[illegible]

RIO, 2 (Meridional) — Não é somente no Brasil onde se fala da candidatura do sr. Otavio Mangabeira á Presidencia da Republica. Tambem jornais de Portugal falam de sua escolha.

O "Jornal de Noticias" de Lisboa, por exemplo, escreve a respeito o seguinte: "O Brasil começou a preparar-se para a proxima eleição presidencial. A escolha de candidatos tem sido muito dificil por haver muitos partidos politicos, mas os mais numerosos e influentes [illegible] ram-se em favor d[illegible] vernador da Bahia, [illegible] notavel estadista, ora[illegible] quente, homem de letras [illegible] grande e sincero amig[illegible] Portugal".

O referido jornal depois de dar a biografia do sr. Otavio Mangabeira, acrescenta: "Eis o perfil do candidato á Presidencia da Republica dos Estados Unidos do Brasil, que reune as maiores possibilidade de exito".

DIARIO DE NATAL
Orgão dos "Diarios Associados"
Propriedade da "Empresa O DIARIO Ltda."
Redação e Oficinas: — Av. Rio Branco, 385
Fundado a 18 de Setembro de 1939
Diretor e Gerente
Edilson Varela
ASSINATURAS
Ano ..... Cr$ 130,00
Semestre ..... " 70,00
Avulso ..... " 0,80
Atrasado ..... " 1,00
SUCURSAIS:
Serviço de Imprensa Ltda., Rua 7 de Abril
SÃO PAULO
Serviço de Imprensa Ltda., Ed. Odeon (sala 802)
RIO DE JANEIRO

O SENTIDO DE UMA RESPONSABILIDADE

Prepara-se o Rio Grande do Norte para a conferencia economica de Araxá. E, como é do conhecimento publico, numerosas têm sido as reuniões dos membros componentes de nossa delegação ao importante conclave para o debate de teses e esquemas fundamentais da agricultura e da industria do nosso Estado, sobretudo relacionados a... desenvolvimento e ás suas necessidades.

Para simplificação e maiores possibilidades de exito das tarefas, foi o temario dividido por grupos ou setores de estudos, tendo em vista certas aptidões ou generos de atividades. Posteriormente, ais comissões particulares teriam o ensejo de apresentar, em plenario, as conclusões a que chegassem.

Acontece, entretanto, — e disso fomos informados em fontes autorizadas, — que o trabalho das comissões não se vem realizando a contento. Se alguns dos seus elementos estão ativos na elaboração da parte que lhes cabe ,outros setores não se definem com sinais de identica atividade. Ora, é indispensavel um ritmo maior de rendimento, porque o tempo passa e a multiplicidade e a complexidade dos problemas e ordens ou categorias de estudo que constituem o "dossier" norte-riograndense exigem maior interesse e devotamento.

Apesar do seu significado primacial de reunião das classes produtoras, para exame de assuntos que interessam á propria classe, a conferencia de Araxá não poderá deixar de ter, pela sua amplitude e pela especificação da materia a ser focalizada, repercussões gerais na coletividade.

Assim sucedeu em consequencia do conclave de Terezopolis. E' preciso, portanto, que tambem ao nosso Estado advenham consequencias uteis e valiosas, das decisões a serem tomadas.

E tal cousa dependerá não só do trabalho como da competencia e da eficiencia da nossa delegação. Essa a responsabilidade que lhe assiste.

FRONT POPULAR A'S VISTAS

Assis Chateaubriand

Os mesmos cidadãos, cheios de imprevidencia, que já desencadearam uma vez o clima propicio a uma ditadura no pais, acabam, uns, de tomar de novo a palavra, e outros, de enveredar por identicos métodos de ação, que nos levaram á calamidade do Estado Novo. O que tudo mostra que a lição, ou não foi suficientemente forte, para ensina-los, ou eles são demasiadamente impermeabilizados para compreendê-la.

Se o Estado Novo os houvera fuzilado ,como operam os democratas autoritarios de outros paises, a literatura fôra de certo prejudicada, porem, nós teriamos ficado livres da eloquencia "gauche" e da atividade "maladroite", desses libertadores. Nossa ditadura tinha, porem, para certos adversarios, concepções diferentes na aplicação do rigor totalitario. Deixou-os viver, e, deseducados, para o exercicio da democracia. Ei-los por ai outra vez, reaparecendo com a sua inesgotavel virulencia de procedimentos demolidores, que são como se sabe, em qualquer pais, substancialmente contrarios á sobrevivencia do governo representativo. Onde vegetam os demagogos, mingua a democracia. Eles são os parasitas que lhe tiram o sangue.

Não se torna preciso um cabedal de raciocinio muito profundo para ver até onde nos levará a insensatez de que estão dando capazes partidos, manobrados por extremistas da intolerancia e enfatuados de amor proprio. Pensam os politicos em geral que são donos do regime representativo. Se eles fossem de fato donos do regime, nestes 13 anos de aprendizado democratico já o teriam destruido pela intuição, de que os partidos politicos precisam ser dirigidos. Sem a tem, desde 46 é um general do Exercito. Quando o general-presidente caminhou para o sistema de paz interna, que nos rege, a rudeza das paixões facciosas tentou falar mais alto que os interesses nacionais. Mas, felizmente, foram elas abafadas.

Tem existido uma democracia no Brasil, porque as forças armadas assim a estimulam. Os politicos fazem o que podem para perdê-la, supondo inerente em nosso povo um sentimento, o qual reside mais numa elite militar do que em nossa substancia civica e animica. Incumbem-se os fatos de demonstrar todos os dias que a sobrevivencia do regime não encontra o ponto de apoio que se imagina nos politicos, que são os mandatarios da soberania. Eles fazem a sua figura, deixando o povo supor que os sustentaculos do poder civil estão nos partidos, os quais, em sua maioria, fundam a sua existencia menos no voto popular e na dignidade do exercicio dos mandatos dos seus delegados, que no ludibrio do povo. Ao rasgar a Constituição, em 1948, no caso do aumento dos subsidios, que exemplo não deram as maiorias do Congresso, as classes armadas! Como foi facil dilacerar uma constituição!

(Continua na 4ª pagina)

O êrro do sr. Vishinsky

WALTER LIPPMANN
Copyrigth dos "D. A."

Ao contrario do que era esperado, o Sr. Vishinsky não tomou em Paris a iniciativa de propor o Declaração de Varsovia Não se apresentou como o campeão da unidade politica alemã, de um forte governo central alemão, de um tratado de paz e da retirada das tropas.

Aconteceu alguma coisa que fez o Kremlin recuar dos audaciosos termos que nortearam a sua propaganda durante o ano passado, e qual procurou o apoio do nacionalismo alemão com o intuito de preparar outro Rapallo isto é, um pacto russoalemão. Dificilmente, o Sr. Vishinsky poderia ter feito mais do que faz para repelir ao invés de atrair os nacionalistas alemães e para, por outro lado deixar atonitos os comunistas alemães.

* * *

De fato ,as suas propostas se resumem em perpetuar o governo militar e a ocupação militar. Ninguem sabe porque o Kremlin modificou a sua politica, passando tão abrupta e inesperadamente de uma politica exageradamente germanofila para outra tão cruelmente anti-alemã. Terão porventura os tchecos e poloneses compreendido o rumo que tomava a politica do novo Rapallo? Terse-á o Kremlin afastado das linhas de Declaração de Varsovia pelo receio de perder os poloneses e tchecos enquanto estivessem cortejando os alemães?

Todas as conjecturas são possiveis. Mas, seja qual for a explicação o erro do Sr. Vishinsky deu ás potencias ocidentais a oportunidade de mostrarem-se adversarias da divisão do governo militar e da exclusão da Alemanha da comunidade europeia. Moral e politicamente ,a posição do Ocidente se tornou muito melhor do que paregia, melhor mesmo do que muitos tecnicos ocidentais esperavam.

* * *

Mas a nossa vantagem ,embora real e importante, pode muito facilmente ser superestimada e, desde que não seja habilmente explorada, torna-se temporaria. O mundo ocidental, inclusive a Alemanha ,está quase com certeza entrando num periodo de retraimento, no qual o comercio se reduzisse a luta pelos mercados se tornará aguda. Isso não criará um ambiente favoravel para o estado alemão de que somos os patrocinadores e promotores.

Uma coisa é redigir uma constituição. Outra é ve-la ratificada a instalar um governo. Muito mais dificil ainda é tornar possivel o exito desse governo. E' duvidoso que os politicos da Alemanha Ocidental consigam vencer a dificuldade critica de elevar o padrão de vida e eviter o desemprego. Se não puderem vencer essa dificuldade, a sua posição será precaria e a influencia ocidental na Alemanha será solapada. Uma Alemanha livre com instituições democraticas exige uma Alemanha prospera pelo seu trabalho e pelo seu comercio num mundo prospero. A republica de Weimar não conseguiu resistir á grande depressão e a republica de Bonn está diante de problemas meio mais graves do que os da sua antecessora.

* * *

Os sinais de tormenta iminente na economia mundial são agora inconfundiveis na Inglaterra, na Belgica, na Italia, na França, na Alemanha e mais ainda, nos Estados Unidos. Graças a esforços ar duos provenientes do auxilio americano, a recuperação da produção tem sido notavel e, quando comparada como o que aconteceu depois da primeira Guerra Mundial, espetacular.

Mas o exito da produção está servindo para revelar o pouco que se fez para restabelecer o equilibrio que havia antes da guerra na economia mundial ou para criar uma nova e equilibrada economia. Estamos entrando no segundo ano do Plano Marshall com problemas e com conflitos bem conhecidos dos responsaveis, mas que não foram ainda revelados ao publico.

* * *

São esses os problemas criados pelo fato de que, no esforço de conseguir equilibrio economico e monetario, e economico mundial se está contraindo e sofrendo um processo de deflação. Entretanto ,as devastações da guerra e o descontentamento social por ela produzido só podem ser resolvidos com uma economia frorescente, que permita a elevação dos padrões de vida.

Quase sem publicidade, realizam-se agora em Londres e em Washington importantes discussões que tratam, em ultima analise, do fato de que o Programa de Recuperação da Europa, como foi entendido no extrangeiro, se baseia num extraordinario postulado, segundo o qual os exportadores europeus poderão apoderar-se de metade dos mercados americanos na America do Sul e ,como disse há pouco o "Economist" de Londres, os exportadores americanos "se conformarão com a perda permanente dos seus mercados europeus e permitirão discriminação contra si mesmos".

Tudo isso estava muito bem quando a corrida inflacionista americano se achave em progresso. Mas no inicio do treaimento nos Estados Unidos, essa politica não será mais pratica para nós.

* * *

Quando se analisa portanto, a situação, não ha motivo para a complacencia e satisfação com que os correspondentnes em Paris estão escrevendo o estado de coisas. Os russos se acham evidentemente em dificuldades e por isso estão demasiadamente cautelosos. Mas a posição ocidental, embora moralmente e politicamente muito boa, é muito menos brilhante do ponto de vista economico.

Não ha muito para justificar a ideia de que o grande jogo possa ser ganho, alem de alguns truques, com uma atitude passiva. Só poderá ser ganho com providencia audaciosas e harmonicas para reagir á ameaça de depressão com a expansão do comercio e a abertura de mercados.

Homens, coisas e letras

SOBRE FRANS POST

José Lins do Rêgo

Os especialistas em historia da arte não são o forte da nossa literatura. Poucos existem com o espirito critico necessario, e mais do que tudo, com o bom gosto essencial á especialidade.

E há, no entanto, no Brasil, motivos de primeira ordem para temas de estudos, á altura de ensaistas que se disponham a tanto. O tema Aleijadinho tem provocado o que de melhor podemos apresentar no gênero. Mas o caso do mestiço de Vila Rica é assunto de tal riqueza, que ainda continúa a desafiar os interpretes, não só do conteudo artistico de sua obra, como do misterio de sua personalidade.

O diplomata Joaquim de Souza Leão tomou-se de paixão pelos holandeses da comitiva de Nassau, e pela investigação e pelo cuidado na escolha dos motivos, chegou a se constituir uma autentica autoridade em Frans Post. O seu livro, admiravelmente impresso, sobre o pintor holandês, pode-se colocar entre os melhores que possuimos. Souza Leão escreveu um livro de boa historia da arte. A honestidade de verificação aos textos, de confronto de material, de selecionar reproduções, não se perdeu num amontoado de datas e descritivo cronológico. Há real avaliação dos valores postos a seu exame. O livro agrada, não só por ser um belo livro gráfico, mas pela qualidade da prosa escorreita, simples, sem o pedantismo, tão natural aos homens que vivem fora da patria, isto é, sem certos requintes de linguagem, comuns aos homens da carreira, uma especie de lingua diplomatica.

Ao sr. Joaquim de Souza Leão ficamos a dever um inestimavel serviço. Os seus ocios de diplomata têm-nos sido uteis.

RETRATO DO BRASIL

Custo do Legislativo

De acordo com elementos coligidos pelo Conselho Técnico de Economia e Finanças, na base dos orçamentos estaduais correspondentes ao exercicio de 1948, a assemblia legislativa mais cara, entre as diversas Unidades da Federação, é a do Estado de S. Paulo. No ano findo, S. Paulo dispendeu mais de 5,3 biliões de cruzeiros com o funcionamento de seu poder legislativo. A São Paulo, seguem-se o Rio Grande do Sul, com a despesa de 1 bilião e 793,8 milhões de cruzeiros, e Minas Gerais, que dispendeu mais de 1 bilião e 500 milhões de cruzeiros. Essas montantes incluem não somente o corpo de legisladores que são os representantes do povo, eleitos nas respectivas Unidades da Federação, como tambem os serviços auxiliares, de secretaria, o pagamento de funcionarios, de servidores administrativos, etc.

Relativamente ao curso, apenas, da respectiva assembléia estadual, tambem cabe prioridade a São Paulo, com a despesa de mais de 27 milhões de cruzeiros. Não obstante, depois de São Paulo, o corpo legislativo mais caro é o de Minas Gerais; seu custo é de 13,3 milhões de cruzeiros, aproximadamente. A Minas Gerais, segue-se o Estado do Rio de Janeiro, com despesa acima de 11 milhões de cruzeiros, com o pagamento de seus legisladores.

Enquanto isso, o Rio Grande do Sul que, no tocante ás despesas globais com o legislativo, ocupa o segundo lugar, entre as Unidades da Federação, ja na especificação registrada no parágrafo acima — custo do corpo legislativo — ocupa o quarto lugar. Em verdade, as despesas gaúchas com o pagamento dos legisladores exprimiram-se, em 1948, em menos de 11 milhões de cruzeiros, ou melhor, em 10 milhões e 974 mil cruzeiros. Fato a destacar, com a leitura dessas estatisticas de custo do legislativo, é o papel que desempenha o Distrito Federal, no seio das Unidades da Federação.

O custo da Camara Municipal do Distrito Federal é elevadissimo. As despesas a ela atribuidas ascendem, em globo, a mais de dois biliões e trezentos milhões de cruzeiros; somente as do poder legislativo de São Paulo lhes são superiores. Enquanto isso, somente com seus vereadores, o Distrito Federal gastou, no ano findo, a importancia de quarenta milhões de cruzeiros, o que significa um excesso de quase 13 milhões sobre as despesas de São Paulo com seu corpo legislativo.

Os dois pontos decisivos na politica chinesa

MARK SULLIVAN
Copyrigth dos "D. A."

NOVA YORK, via rádio — Estão sendo agora ponderados e estudados, em Washington, dois rumos de diretiva politica na China. São verdadeiras alternativas — podemos seguir um ou outro; ambos, não.

A diretiva número 1 é tentar fazer negócio com os comunistas chineses, na esperança de que êles venham a ser mais chineses do que comunistas.

A diretiva numero 2 é dar limitado auxilio ás áreas provinciais e locais de resistencia no sul e no oeste da China, na esperança de construir um "cordão sanitário" entre a China comunista e os demais paises asiáticos (tais como a Indochina, a Birmânia, o Sião, a Malásia, a propria India).

Está claro que dificilmente poderemos procurar fazer comércio pacifico com a China comunsta, de um lado e, de outro, combater a China comunista. Assim, há que escolher. Agora estão sendo considerados os pros e os contras, mas provàvelmente a decisão será precerstimada até que o secretário de Estado Acheson volte de Paris e tenha tempo de desviar sua atenção dos negócios europeus para os negócios do Extremo Oriente. Quando êle tiver ido e meditado os relatórios e recomendações que agora estão sendo preparados, sem dúvida fará recomendações ao presidente da República. A partir de então, tornar-se-á visivel o rumo de qualquer que seja a nova diretiva adotada.

A teoria implicita na diretiva número 1 é simplesmente que os comunistas chinesas enfrentarão em escala muito maior e, provàvelmente, em circunstancias muito mais prementes, os problemas econômicos que empurraram o marechal Tito, da Iugoslávia ,para fora da órbita dos Sovietes — as necessidades de mercadorias manufaturadas de uma população predominantemente agricola, sem produção industrial para satisfazer essas necessidades. Como Tito foi compelido a voltar-se para o ocidente à procura de tecidos ferramentas e petróleo, assim — de acordo com essa opinião — os comunistas chineses serão igualmente compelidos. Faltava à União Sovietica excedente de exportação bastante para atender a 15.000.000 de camponeses iugoslavos; como pode atender a 450.000.000 de camponeses chineses? Demais, os comunistas chineses gosam de posição de independencia militar com relação a Moscou, que foi o escudo e amparo da heresia de Tito. Assim, reza a teoria, já que os comunistas estão assumindo de qualquer maneira as responsabilidades, já que Chiang Kai-Chek está inteiramente desmoralizado e não pode enfrentar uma reabilitação, encaremos os fatos, façamos negócio com os coinunistas e, afinal, de qualquer modo, apartemo-los de Moscou.

A diretiva número 2 é baseada na opinião de que jamais poderemos alimentar a esperança de separar os comunistas chineses de Moscou, que seus lideres se acham tão ligados a ideologia central do Kremlin, que continuarão a apoiar a União Soviética de qualquer modo possivel; assim, auxiliá-los significa simplesmente cimentar a influência da União Soviética na maior parte da Asia. Segundo essa opinião, devemos tomar medidas de emergencia para evitar que a Asia do Sudeste, pelo menos, caia nas mãos dos comunistas; devemos construir um forte bastião na fronteira da India e devemos procurar reagrupar uma poderosa resistencia ao comunismo nessa parte da Asia; com a India como alicerce.

As noticias de que V. M. Molotov, o homem numero 2 do Kremlin, recebeu a tarefa de reorientar a diretiva politica dos Soviets, na China, e conseguir relações mais intimas entre o Kremlin e os comunistas chineses, sugerem que os cavalheiros de Moscou não ignorem a existencia da tremenda parada pelo poder ora na mesa de jogo da Asia. Sugerem igualmente que a escolha que o sr. Acheson deve fazer ao voltar de Paris pode ser de fato decisiva.

Necessaria uma formula para que o povo adquira sua casa propria

O governador Ademar de Barros analisa aspectos fundamentais do problema da habitação popular e formula uma série de sugestões — O projeto n. 18.618 e suas repercussões politicas

S. PAULO, 10 (Meridional) — **Em sua ultima palestra pelo radio, o governador Ademar de Barros prosseguiu no exame do problema da construção de casas populares, apreciando aspectos interessantes da atual crise de habitação com que luta a população, não só da capital como do Estado. Disse o chefe do Executivo bandeirante:**

"O estudo do problema de habitação comporta três partes distintas, se bem que intimamente relacionadas, a saber: 1º) a economia social; 2º) a técnica; 3º) o financeira.

CONSIDERAÇÕES PRELIMINARES

"As considerações economico-sociais são básicas para todo raciocinio que se queira desenvolver a respeito do problema, a fim de que possamos chegar ás conclusões mais aproximadas das exatas. Elas devem tomar em consideração a evolução do proprio homem, o progresso da civilização que lhe dá sempre novos meios de conforto, á evolução social, á formação de mentalidades, ao nivel de educação, os recursos em potencial do meio ambiente e os recursos ativos. Não é nosso proposito, nem aqui caberia fazermos uma análise de todos esses fatores. Essa tarefa está mais afeta aos doutos catedráticos das nossas Universidades.

Bastará assegurarmos, como asseguramos, que todos eles foram tomados em consideração para a feitura dos planos que deram origem ao decreto 18.618.

Nunca é possivel perder de vista as leis gerais dominantes de quaisquer fatos ou fenomenos porque elas são — e esta é uma conclusão logica, apesar de muito surrada — sempre iguais, em qualquer parte do mundo. Há, alem dessas leis básicas, condições peculiares a cada pais ou região e que necessitam ser conhecidas e analisadas se não quisermos correr o risco — tão frequentemente ocorrido entre nós de pretender que se desenvolvam em regiões tropicais plantas proprias a regiões frias.

TEORIA E PRATICA

"Foi o que destacamos em periodos anteriores desta palestra quando frisamos a necessidade de adaptar a teoria dos tratadistas á pratica das necessidades locais, porque, em suma, em verdade, sempre foi nossa opinião que devemos resolver á brasileira os problemas do Brasil, como resolvemos á paulista os problemas de São Paulo.

Do ponto de vista tecnico melhor deverão falar o engenheiro e o arquiteto! Neste particular, a parte que nos cabe, é a de equacionar dentro do espirito da mais rigida equidade, o balanço das necessidades efetivas, e assim, dentro das porporções exatas, de acordo com cada nivel social, proporcionar o justo, evitando o desequilibrio que adviria fatalmente se dessemos ou de mais ou de menos.

Precisamos assinalar que, no mundo todo, pretendeu-se, erradamente, colocar o problema da habitação como um problema simplesmente técnico, intentando-se dar-lhe, por consequencia, uma solução puramente técnica. Daí, um sem numero de inovações no campo das construções. Todas elas louvaveis. Todas elas visando cooperar para a solução do problema. Infelizmente, porem, quer cada uma de per si, quer todas em conjunto, estão muito longe de representar a verdadeira solução.

"Para solucionar o problema, tanto faz que uma casa seja construida desta ou daquela maneira, com este ou com aquele material, em maior ou em menor tempo. O que importa, o que interessa, o que resolve, é que se construa, que se construa adequadamente para o nivel e recursos do individuo a que ele se destina; e que se construa não isoladamente, mas como parte de um conjunto que alhures terá que fatalmente comportar um aspecto inteiramente diverso do ponto de vista técnico — e aí é que está o importante da questão — mas identico do ponto de vista social.

O custo de uma casa de moradia por mais modico que se consiga torná-lo, representa sempre uma importancia, uma soma de dinheiro que até agora tem se demonstrado inacessivel á grande maioria dos seres humanos. Num plano de conjunto, por mais que as possibilidades tecnicas hajam evoluido, o preço medio de cada unidade será sempre de tal ordem que, multiplicado pela totalidade das necessidades, formará uma soma verdadeiramente astronomica.

Alvoraçaram-se os que nos combatem com a assinatura do decreto 18.618. Assinalaram — não sabemos se por capilaridade ou osmose — que se tratava de um plano gigantesco, desses que exigem esforços titanicos para serem levados a bom termo. Alvoroçaram-se, repetimos, porque naturalmente ignoram o quanto conhecemos do assunto. Pensaram, possivelmente, que nos assustariam os seus "comentarios" e "sueltos" de intenção, APENAS DE INTENÇÃO, antidemagogica. Lembraram-se, talvez, da historia do aprendiz de feiticeiro... Mas enganam-se, esses cavalheiros tão prontos a deitar sapiencia de fachada. Nós entendemos perfeitamente do riscado. Nós sabemos, efetivamente, que o deficit de casas que mereçam essa denominação no Brasil, ultrapassa a casa do MILHÃO. Fiquemos neste numero redondo ,para facilitar a compreensão esses senhores do "genio". Admitindo a media excessivamente baixa de TRINTA MIL CRUZEIROS teriamos a necessidade de uma soma de TRINTA MILHÕES DE CRUZEIROS para a solução completa do problema. Soma de tal importancia, destinada a um unico fim, é humanamente impossivel de ser conseguida, por qualquer governo, estabelecimento de crédito ou companhia particular. Assim sendo, nos moldes puramente financeiro atuais, o problema se apresenta insoluvel.

Até então, a construção de casas foi relegada apenas á iniciativa particular, para a qual concorre, com diminutissima parcela, o credito de Institutos e estabelecimentos similares, dilatando-se sempre a desproporção entre as construções: e as necessidades e aumentando-se a cada dia, o deficit existente. A menor oferta e a maior procura provocam o fenomeno corriqueiro que determina a tremenda exploração que se faz sentir no comercio imobiliario.

A percentagem dos financiamentos concedidos a associados das Instituições de carater social é tão infima, tão reduzida em face do numero dos que realmente necessitam que, a solução até agora dada do ponto de vista social equivale a tentarmos alimentar um faminto e restabelecer-lhe a economia organica com meia duzia de grãos de feijão, duas vezes ao dia.

O PAPEL DO GOVERNO

"Dado que a iniciativa privada foi incapaz de satisfazer á necessidade de habitação, de impedir o seu deficit e de evitar a exploração que contribue fundamentalmente para a carestia da vida, as nações que se debruçam sobre o estudo do problema chegaram á conclusão de que ele é, precipuamente, da alcada governamental, o que vale dizer em linguagem democratica, que ele é de carater primacialmente SOCIAL. Sim, porque com a velha formula de incluir em orçamentos uma importancia dada para que o governo construa casas como quem constroi estradas, pontes ou grupos escolares, de um lado nos defrontariamos com os limites rigidos e inadequados de um orçamento, com os entraves burocraticos que acabariam encarecendo sobremaneira as construções e, de outro lado, com somas que como já frisamos, nenhum governo, nem os dos paises mais ricos poderia contar dentro da arquitetura estavel vigente.

Ora, se as cidades existem, com as suas casas, representando somas muito maiores do que as necessarias para a edificação das que faltam, elas existem porque o povo as construiu.

Cumpre-nos apenas encontrar uma formula pela qual o povo que fez tantas casas, consiga UM MEIO DE TER DIREITO A ELAS, e de modo que cada qual possa contar com a sua.

Este papel cabe ao Estado es-

(Continua na 4ª. pagina)

Sifilis? Reumatismo?
ELIXIR DE NOGUEIRA

PORTO - AEROPORTO

O Porto

LOIDE BRASILEIRO — — De Porto Alegre saiu em demanda dos portos do norte, até Natal, o cargueiro Carioca, sendo aqui esperado dia 10. Retornará ao porto de origem e escala, recebendo carga.

— De Porto Alegre e escala, está sendo esperado aqui, dia 8 o cargueiro Jangadeiro. Retornará a oporto de origem e escala ,recebendo carga.

COMPANHIA COSTEIRA — Saiu de Porto Alegre em demanda dos portos do norte, até Natal, o cargueiro Cabedelo, sendo aqui esperado dia 12. Retornará daqui ao porto de origem e escala, recebendo carga.

— De Porto Alegre e escala está sendo esperado aqui dia 7, o paquete Itapé. Prosseguirá para o norte, escalando em Fortaleza, São Luiz e Belem. De retorno aqui chegará dia 20, prosseguindo para o sul, até Porto Alegre e escala.

— De Belem e escala, está sendo esperado aqui dia 4, o paquete Itahité. Prosseguirá para o sul, escalando em Recife, Maceió, Salvador, Rio, Santos, Rio Grande e Porto Alegre.

— O cargueiro Arataia está sendo esperado aqui dia 9 de julho, procedente de Santos e escala. Sairá daqui para Fortaleza.

— De Porto Alegre e escala é aguardado aqui dia 12 de julho, o cargueiro Araribá. Daqui irá a Macau.

CIA. COM. E NAV. — Do sul é esperado aqui dia 7, o cargueiro Potengi. Daqui irá a Fortaleza e Areia Branca.

MOORE MAC CORMACK — — O Mormaclark é aguardado aqui dia 14 de julho, procedente de Nova York. Retornará ao porto de origem, recebendo carga.

PROXIMAS SAIDAS DE NOVA YORK:

O Mormacdale sairá dia 1 de julho.

— O Mormackite sairá dia 15 de julho.

— O Mormacreed sairá dia 29 de julho, todos para portos brasileiros.

THE BOOTH LINE — De Londres é esperado aqui na 1ª quinzena de julho o Hubert. Retornará ao continente europeu, recebendo carga para Lisbôa, Leixões e Londres.

— O vapor Denis está sendo aguardado aqui dia 15, procedente de Nova York. Daqui rumará para o continente europeu, recebendo carga para o porto de Liverpool.

AGENCIAS DE TRANSPORTES

A Agencia Informadora Potiguar, com escritorios á Rua Ferreira Chaves nº 74 e Av. Duque de Caxias 182, nesta cidade, mantem Sopas, Caminhões Mistos, ás quintas-feiras e domingos para Mossoró e Fortaleza, ás 6 horas da manhã, e para Campina Grande as terças e sextas-feiras. Pa-Recife ás terças-feiras e sabados.

Cartas a direção

Santo Antonio, 28 de junho de 1949

Sr. **Redator:**

Esse jornal publicou em seu número de 9 do corrente, uma carta assinada pelo sr. Boanerges de Azevedo Barbalho, onde se fazem criticas á redação da "A Republica" pelo fato de ter noticiado o deposito feito pela Prefeitura deste municipio na Cooperativa Agro-Pecuaria local, de determinada importancia proveniente da contribuição federal do imposto de renda.

Quanto a êsse ponto, de anonimato ou não da informação, o sr. Romildo Gurgel, ilustre diretor do orgão oficial, que tome a carapuça.

Quanto ao fato em si, não tive interesse em responder. Está nos autores sagrados: "Não respondas ao louco segundo a sua loucura".

Entretanto amigos meus insistem para que eu dê uma explicação. Entre êsses meus amigos, um está, cuja sugestão muito me merece — o deputado Arnaldo Simonetti.

Assim sendo, vai a explicação. O sr. Boanerges Azevedo confunde tão lamentavelmente as coisas que faz a gente ter dó de sua inteligencia... Confunde por exemplo a obrigação consignada na lei orçamentaria com determinação expressa da Constituição.

Na verdade, quando se elaborava o orçamento municipal, vetei a verba que se destinava a deposito na Cooperativa. A Camara Municipal, então muito obediente aos meus acenos, inclusive seu presidente, aprovou o veto. Essa é uma alegação da carta, que está certa.

A outra o seu autor não entende nem se faz entender. Não se trata de verba orçamentaria. Trata-se, isto sim, de deposito de numerario que tem fim especificado pela Constituição, qual seja de melhoramentos rurais, com o auxilio do imposto de renda. Nenhuma forma mais eficaz de cumprir o dispositivo constitucional, do que financiar pequenos agricultores, atravez das cooperativas. E assim veem fazendo varios prefeitos do Estado, em estrita observancia da Constituição. O sr. Boanerges acha que cumprir a Constituição é descumprir a lei orgânica. Vá ás favas com essa interpretação, sem doutor...

Agradeço, sr. Redator, a publicação destas linhas.

José Lucio Ribeiro
Prefeito

Apresentou-se o assassino de Maria Inacia

Como haviamos noticiado, foi barbaramente abatida com cinco facadas, sabado ultimo, a mulher Maria Inacia, fato ocorrido na avenida 15, esquina da rua dos Tororós.

Após perpetrar o homicidio, o criminoso conseguiu evadir-se com destino ignorado, somente vindo a apresentar-se ante ontem isto devido a profundo golpe recebido com a peixeira na mão esquerda, quando se encontrava foragido nas matas de Massangana.

O matador que se chama Manoel Mariano da Silva conta 44 anos de idade, tendo declarado no Posto Policial que passara mais de 30 horas escondido na referida mata de Massangana, onde devido a falta de viveres, saboreava apenas, melancia e côcos.

Depois de ter sido medicado pelo Pronto Socorro, foi Manoel Mariano da Silva recolhido á Casa de Detenção, onde se encontra.

MOORE-McCORMACK Lines

"MORMACLARK" — Esperado de New York e escalas a 14 de julho, sairá no mesmo dia para New York, Boston e Philadelphia, recebendo carga

PROXIMAS SAIDAS DE NEW YORK

"MORMACDALE" — Sairá de New York a 1.º de Julho
"MORMACKITE" — Sairá de New York a 15 de Julho
"MORMACCREED" — Sairá de New York a 29 de Julho

Mais informações com
MOORE-McCORMACK (NAVEGAÇÃO) S. A.
RECIFE - SÃO LUIZ - BAHIA - RIO - SANTOS - BELÉM - SÃO PAULO
NATAL: Rua Frei Miguelinho, 14

RUY MOREIRA PAIVA
Fones: 1042 e 1923 — Caixa Postal, 89

CASA BANCARIA NORTE RIO-GRANDENSE S/A — NATAL
FREI MIGUELINHO 109
Movimento geral em janeiro de 1949
Cr$ 32.439.449,70
Movimento Geral em Maio de 1949
Cr$ 39.794.518,20

CINEMAS REUNIDOS LIMITADA

Cine São Luís

AMANHÃ — Matinal ás 8,45
DONALD BARRY em
CARTA DE UM VETERANO
juntamente
"A FILHA DE DON Q"
4.ª série
NO PALCO:
DOMINGO ALEGRE
HOJE — Soirée ás 19,45
ESTREIA DA COMPANHIA CHINESA



Cinema REX

AMANHÃ — Matinal ás 9,00
FRANCES LANGFORD
— em —
GAROTA DO BARULHO
produção da RKO RADIO

matinée: 15,30 — soirée 19,45
OLIVIA DE HAVILLAND
— e —
JOHN LUNE
— em —
SO' RESTA UMA LAGRIMA

Uma historia de amor que todas as mulheres compreenderão, mas que poucas ousariam viver! A encantadora historia de dois grandes amores de cada mulher!
Produção PARAMOUNT

Cine São Pedro

HOJE — Soirée ás 19,30
Tyrone Power
Jean Peters
Cesar Romero
— em —
CAPITÃO DE CASTELA
Aventureiro!
Audaz!
Amoroso!
Tyrone Power na
SUA maior aventura!
Super produção da
20 TH CENTURY FOX

Cine Rio Grande

AV. DEODORO, 635 — FONE: 15-31
Matinée ás 15,30 — Soirée ás 20 horas
— HOJE —
MICHELINE PRESLE e GERARD PHILIPE em
Adúltera
(Improprio até 18 anos)
A historia de um amor proibido, vivido com toda a loucura da mocidade: A paixão podia ser duradoura... Mas podia tambem terminar tragicamente... E por isto é que se amavam tão intensamente! ADULTERA, recebeu o Grande Prêmio da Crítica Cinematografica Internacional e Gerard Philipe, recebeu o prêmio do melhor intérprete masculino.

A PARTIR DE SABADO
Errol Flynn e Alexis Smith
— em —
Cidade Sem Lei
Um filme épico em deslumbrante tecnicolor... Uma calvagada de sensações... Cavaleiros em lutas sem cartel... Paisagens encantadoras... Música arrebatadora... Um romance divino...

TERÇA-FEIRA
Vida Intima de Marco Antonio e Cleopatra
Com Luis Sandrini e Maria Antonieta Pons

AGUARDEM!
Tesouro da Sierra Madre
—(*)—
Encontro no Inverno
—(*)—
A Lei do Mais Forte
—(*)—
Devoção
—(*)—
Jassy

URBANIA CAPITALIZAÇÃO %
CAPITAL CR$ 10.000.000,00
REALIZADO CR$ 4.000.000,00
SORTEIO
de amortização realizado em 30-6-1949:
IGG JOQ
JPX HAR
TYD QAB
OOX
O próximo sorteio será realizado no dia 30 do corrente mês
SEDE
Rua Portugal, 11 - 2.º
Caixa Postal, 534
Teleg. "Urbaniacap" Salvador - Bahia
SUCURSAIS
RIO DE JANEIRO
Av. Rio Branco, 20 - 10.º
SÃO PAULO
Pça. da Republica, 64 - 4.º
COMPANHIA NACIONAL PARA ENRIQUECER A ECONOMIA
Agentes Gerais em Natal
PAIVA & IRMÃO
Rua Frei Miguelinho, 121
— Fone 1144 —

Racionalização da correspondecia comercial

Oportuna inciativa do SENAC

O Instituto Técnico Comercial, orgão do Departamento Nacional do SENAC, acaba de lançar, em todo o territorio nacional, uma campanha com o objetivo de promover a racionalização da correspondencia comercial.

Considerando o interesse que o assunto vem despertando nos meios educacionais do país, procuramos colhêr a opinião do professor Robert Dannemann, da Faculdade de Ciencias Politicas, que assim se expressou: "A racionalização da correspondencia comercial — cuja campanha o SENAC inicia tão oportunamente — tem finalidade bem definida: permitir expressar um pensamento, clara e exatamente, com o máximo de rapidez e o mínimo de esforço e tempo gasto.

O fato de se procurar a mais exata expressão de um pensamento, na correspondencia comercial, se revela, ainda mais, quando consideramos os encargos que dela poderão decorrer, tratando-se, como se trata quase sempre, de um instrumento contratual. A clareza, por sua vez, é essencial, até mesmo no que se refere á poupança de tempo, por isso que se acha ligada á simplicidade da linguagem e da estrutura do texto. Quantas vezes, para conhecermos o assunto principal de uma carta de natureza comercial, temos que proceder á leitura de verdadeiro relatorio, pleno de observações, quase sempre extemporaneos, prolixo e arcaico em seus "amos, atos, e obros."?

A clareza e a simplicidade, permitem, ainda, que nos reflitamos, de modo mais sincero, ao objetivo em vista. Em um dos panfletos distribuidos pelo SENAC, há uma observação que foi retirada de um fato que bem dirigindo-se a determinado correspondente que se encontrava em falta, não teve duvidas em dizer:

"Tenho o prazer de comunicar a V. S., que enviei a duplicata n. 4888|49, para protesto".

e finalizando:

"Apresento a V. S., os protestos da minha elevada estima e consideração".

Entenda-se tal "prazer" e tal estima e consideração"!

Finalmente, "máximo de rapidez e mínimo de esforço e tempo gasto" nas comunicações comerciais, é um objetivo primordial a ser conseguido, principalmente hoje, em que os negocios se processam, sempre, com urgencia e com fins imediatos, dadas as proprias condições reinantes. O tempo que perdemos escrevendo longas e rebuscadas cartas e o tempo que fazemos despender o nosso destinatario, para se inteirar, devidamente, do que desejamos informar, solicitar ou consultar, são ambos, suficientes para, nas condições de hoje, iniciarmos, novas negociações ou "fecharmos" de vez outras que se encontrem pendentes e cuja efetivação é protelada por esses detalhes. Há que considerar, ainda, o aspecto psicologico de tais fatos. Aquelas empresas mais dinamicas, que racionalizam os seus serviços administrativos, insensivelmente se vão afastando das que não lhes acompanham os passos e que os fazem perder tempo, o que será tão mais importante, quando tal perda decorre da correspondencia, que, conforme dissemos, compreende, geralmente, um processo contratual.

Esperamos, apenas, que os interessados se apercebam do alcance da campanha que o SENAC inicia, por intermedio do seu Instituto Técnico, e colaborem no sentido de que a classe mercantil do País se beneficie das vantagens da "Racionalização da Correspondencia Comercial", o que, em outras nações, já é ponto pacifico".

Atropelado por veículo na estrada de Parnamirim

Foi medicado, na manhã de ontem pelo serviço de Pronto Socorro do Hospital Miguel Couto, Sebastião Pereira da Silva, de 61 anos de idade, residente na avenida Hermes da Fonseca, proximo de Lagôa Sêca, que havia sido atropelado por um veiculo na estrada de asfalto que une Natal a Parnamirim.

Sebastião Pereira da Silva apresentava fratura no antebraço direito, e fôra atropelado pelas costas. Afirmou a vitima a reportagem que fora colhido pelo carro de "rancho" da Base Aerea.



Requereu revisão do processo, o espião alemão

RIO, 30 (Meridional) — O sr. Nicolaus Eduard von Dellinganausen, alemão, que exerceu a espionagem no Brasil durante a guerra, requereu revisão do processo ao Supremo Tribunal Militar, alegando ser uma injustiça continuar preso, quando a maioria de seus companheiros já esta solta.

Informações uteis

Farmacias de Plantão

Farmacia Maia, á praça 7 de Setembro — Cidade Alta.

Farmacia São José, á rua Presidente Quaresma — Alecrim

Filmes do Dia

RIO. GRANDE — A's 15,30 e 20 horas — "Adúltera", uma notavel produção francesa, com Micheline Presle e Gerard Philip.

Preço: Cr$ 7,20.

HEX — A's 15,30 e 19,45 — "Só Resta uma Lagrima", uma pelicula de grande aceitação, com Olivia de Havilland.

Preço: Cr$ 5,00.

S. LUIS — A's 15,30 e 19,45 — Grande espetaculo de ilusionismo, com Hong Chú, notavel magico chinês.

Preço: Cr$ 11,00.

ALECRIM — 15,30 e 19,45 — "Bancando Granfinos", uma deliciosa comedia com Bud Abbot e Lou Costello.

S. PEDRO — 15,30 e 19,30 — "Capitão de Castella", um filme em tecnicolor, com Tyronne Power.

Preço: Cr$ 3,00.

POPULAR — 15,30 e 19,30 — "Contra o Imperio do Crime", e a 7ª serie de "O Morcego".

Pagamentos no Tesouro

FEDERAL

O Tesouro Federal pagará do dia 4 ao dia 6:

Pensionistas dos Ministerios da Fazenda, Viação, Guerra, Marinha, Aeronautica, Agricultura, Educação e Justiça, e Abono Provisorio dos Pensionistas.

ESTADUAL

O Tesouro Estadual pagara segunda-feira:

Departamento de Assistencia aos Municipios. Departamento Estadual de Estatistica. Departamento de Imprensa. Junta Comercial. Departamento de Segurança Pública: Diretoria Geral, Policias Civil e Maritima, Escrivães de Policia da Capital.

Pagamentos Dágua

A Repartição de Saneamento de Natal começou a receber as taxas dágua e esgotos referentes ao trimestre de abril a junho do corrente ano, e cujo termino se dará a 15 deste.

Telegramas Retidos

Encontram-se retidos os seguintes telegramas na Diretoria dos Correios e Telegrafos:

Antino Guedes de Figueiredo, F. Chaves 137; Adolfo Rodrigues, Pina 1, consinheiro Loíde Japague; Ateixeira Lima para Antenor Neto, Ducaxias 480; Antonio de Oliveira, Areal 286; Adonias Leite, Ribranco 554; Capistrano; Clarice Amorim, Misericordia 754; Cleyton; Diva, Av. Abenus 880; Iraci Nobrega, C. Sales 648; Edmar Geadano 519; Francisco Ferreira, Base Aérea; Francisco Portela Soares; Givanir Freitas, H. Fonseca 739; Geraldo Galvão, Ribranco 386; Iolanda Pereira; Ivone Louvino, Gonçalves Ledo 761; José Carvalho, Baeres 255; João Correia, Castilho 492; João Vitaliano de Freitas, Rua Francisco 588; José Maria, Rocas 51; Jacira Silva, Oeste 229; José Tinoco, V. Patria 647; Madame Luci, H. Fonseca 383; Maria Didi Alves, Rua Major Facundo 507; Manuel Felipe, Pio X; Manuel Domingos, H. Globo; Maria Socorro, R. Souza Barros 512; Molima; Maria Laurinda, Av. Deodoro 422; Noemia Cachada, R. Galvão 648; Orlando S. Carpoli, Hotel Natal; Otavio Gomes Pinheiro, S. Tomé 455; Pecanha Veiga, Ghotel; Palvina de Siqueira; Agto José Cavalcanti Pinheiro Ramos, Base Aerea; Sebastião Elias, Ana 323; Tercia; Tacito; Veiga Peçanha, H. Globo; Valdemar Barreto, F. Pedrosa 35; Vanias, Av. Deodoro 535.

Movimento no Pronto Socorro

Foram atendidas, pelo Pronto Socorro do Hospital Miguel Couto, alem de 14 trabalhos de parto, as seguintes pessoas:

NO DIA 28

Valdemar Torres Alves, de 31 anos de idade, servente, residente á vila Henrique Eboli, no Baldo, com dois cortes de peixeira no peito esquerdo.

NO DIA 29

João Carlos da Silva, de 24 anos de idade, operario, residente á avenida 10, com uma ferida provocada por faca, na região abdominal, por briga na av. Amaro Barreto.

— Manoel Ferreira da Silva, de 23 anos de idade, cabeceiro, residente á rua 2 de Novembro, com uma facada nas costas, consequencia de briga.

— Antonio Rodrigues de 19 anos de idade funileiro, residente a rua Vaz Gondim, com uma ferida contusa na região frontal esquerda por queda.

— Antonio Fernandes Falcão, de 47 anos de idade, residente á rua Maxaramguape, Tirol, com luxação do braço esquerdo.

NO DIA 30.

Airton de Medeiros Paiva, de 19 anos de idade, agricultor, residente em Boa Saude municipio de São José de Mipibu, com uma ferida incisa na mão esquerda, devido um

(Continua na 4.ª pagina)

Clinica de Senhoras
— DO —
Dr. Etelvino Cunha

(ESPECIALISTA)
Curso de aperfeiçoamento no Rio de Janeiro e São Paulo
PARTOS
Doenças de Senhoras
Ondas ultra-curtas, bisturi eletrico, eletrocoagulação etc.
Cancer — Tumores
CONSULTAS:
Das 16 horas em diante exceto aos sabados
CONSULTORIO:
Rua Cel. Bonifacio, 221
Fone: — 1052
RESIDENCIA:
Rua Joaquim Manoel, 590
Petropolis

CRUZEIRO DO SUL
CAPITALIZAÇÃO

RESULTADO DO SORTEIO
Realizado em 30 de Junho de 1949
RUW UVI SUG RTT
QFM KFH RHU
Sucursal de Natal
Sede Social - Rio de Janeiro

Memorias de Barreto Pinto

(Conclusão da última pag.)

Garcez Caldas Barreto, — então juiz da Vara de Registos Publicos e, logo depois, elevado a desembargador, pelas suas grandes qualidades de digno e ilustre magistrado, — fui dar um pulo ao Ministério da Justiça.

Como já lhes expliquei, em capitulos anteriores, o nosso Ministro estava ferido pela séta de Cupido. Isso, bem se vê, sem prejuizo das suas multiplas ocupações como titular do Estado Novo.

O Palacio Monroe estava meio deserto. Dois ou tres politicos, falidos, cochilando, aguardavam o momento de serem atendidos pelo dr. Negrão de Lima, chefe do gabinete. Outros dois, conhecidos facadistas e saloteiros — tambem politicos ou congressistas — estavam na fila para os vales, pelas verbas secretas da Policia de von Muller.

Simpaticissimo, o nosso Xico (Negrão de Lima), distribuia sorrisos e amabilidades. E na medida do possivel, atendia a todos, via telefonica, porque, bicho sabido, não queria deixar vestigios.

Um dia ouvi esta telefonema:

— Filinto, está aqui ao meu lado, o nosso prezado amigo e correligionario estadonovista, antigo nobre deputado, que está precisando de ser acalentado. Vai procurá-lo. Seja generoso, porque está com o aluguel da casa dependurado, e o portuguêsinha venda já lhe suspendeu o fornecimento.

De outra feita:

— Dr. Marques dos Reis (dirigindo-se ao Presidente do Banco do Brasil) o nosso amigo e antigo Senador precisa de comissão de uma cambial que pretende obter para uma firma estrangeira. Peço-lhe que o atenda.

A minha ida ao Ministerio da Justiça tinha um objetivo especial, ou melhor dois objetivos. O primeiro, cumprimentar Francisco Campos, pela brilhante oração proferida na vespera, comemorativa do sexto mês da fundação do Estado Autoritario. O segundo motivo, fazer-lhe uma comunicação. Como estava ausente, deixei-lhe um bilhete com palavras de apreço pelo discurso e com o seguinte post-scriptum: — P. S. — Meu chauffer, que tem idéias avançadas, quando me conduzia pela cidade, informou-me que alguns integralistas estão querendo por as mangainhas de fóra, ou melhor estão procurando tramar uma conspiração. Não sei se o Plinio Salgado está metido na borrasca. Lembro-lhe, porém, que o Araújo Lima — Chefe Provincial — é um fanatico. Sei que me chama de boteiro-apavorado. Deixo-lhe este aviso, para agir e adotar as medidas que julgar convenientes. B. P.

* * *

Do Monroe, dirigi-me a rua Gonçalves Dias, a uma casa de flores. Americo — quem é que não conhece o Americo florista — risonho e perverso, por ser conhecedor de nossos segredos, veio logo ao meu encontro. Pedi rosas. — Principe Negro.

— Dr. Barreto o senhor, em nossa casa, como um dos nossos melhores clientes (não falou freguezes), manda, impera, reina e governa. Mas, infelizmente, hoje, vieram, de Friburgo, poucas rosas "Principe Negro", e o nosso bonissimo e inocente amigo já adquiriu tudo quanto tinhamos. E, deixou até o cartão, que m'o mostrou, e que dizia, o seguinte, mais ou menos:

> **"Minha Senhora, a quem beijo, desde logo, os seus bordados dedos. Se eu fosse S. M. o Imperador, nesta grande data, que me toca no amago do coração, mandar-lhe a Estrela de seis pontas, esmaltada a branco e bordada de ouro. Mandar-lhe-la, então, a Imperial Ordem da Rosa. No entanto, como estamos na Republica Federativa, invocando a mesma legenda — Amor e Fidelidade — mando-lhe estas rosas, que as cultivei, até hoje e carinhosamente, NO MEU JARDIM. — Muito respeitosamente, subscreve-me sem menor sudito. — A.N.P."**

Fui ao telefone. Disquei para o Palacio Encantado do grande celibatario e dandy, primoroso. Expliquei-lhe tudo, dada a nossa afetiva amizade. Ele foi intransigente. Infelizmente, desta vez, não podia vir ao encontro de meus desejos. Tambem, estava no inicio de uma nova conquista. Propôs-me, entretanto, um "substitutivo" aconselhando-me:

Barreto Pinto, pelo que V. acaba de me narrar, está muito mais adiantado. Uma ceia, vestida a curater, evocando os tempos napoleonicos, é o prologo de uma batalha vitoriosa.

O grande e integro brasileiro estava, sem dúvida, sentimental e cego.

Pedi-me esclarecimentos sobre o objetivo, se tinha caprichos, onde morava, se tinha telefone, se tinha recursos, se tinha compromissos. Escusado é dizer que respondi a tudo, mas erradamente, porque não tenho por habito — ou melhor, não tinha por habito, quando não era um homem comportado como hoje — fornecer as coordenadas dos meus romances, ou os elementos para a organização das fichas dos meus sonhos, para terceiras pessoas.

O querido doutor — como eu estimo esse grande e bonissimo e humanitario amigo — falou-me que estava aborrecido pela 135.ª vez, e por fim aconselhou-me:

— Ante a exposição que V. me acaba de fazer dou-lhe o "vereditum": — para uma mulher exigente, e que ainda não completou trinta anos: "Cattelya Warneri" — orquideas que inebriam.

Agradeci o generoso conselho: preferi, porém, mandar rosas amarelas, talvez, mais lindas do que as "Principe Negro" que estavam reservadas.

Não tendo academico, nem tendo pretenções para ingressar na Casa de Machado de Assis, fui mais pratico: mandei, apenas, um cartão com os seguintes dizeres: "Do Barão para uma Arquiduquesa".

* * *

Antes de seguir para a minha casa de Copacabana, telefonei a Henrique II, o meu impecavel secretario-domestico, a quem o Conde Pereira Carneiro, talvez chamasse de "valeto de quarto" ou o meu dilecto amigo academico Claudio de Sousa, chamaria, simplesmente "Henry mon valet".

— Como é Henrique II, tudo em forma?

— Tudo, Dr. Barreto, isto é, quase tudo. A cabeleira branca, que foi o mais dificil, de se obter, está sendo penteada. Seria, entretanto, conveniente arranjar um par de sapatas, novos, e um par de meias pretas compridas.

— Ora, seu energumeno! (eu estava irritado) — Então, falte tudo! Onde vou arranjar, agora, um par de sapatos pretos, com saltos vermelhos? E meias de "baguette" vermelha?

Cortei a ligação. Voltando logo a mim, mais calmo, compreendi que com dinheiro arranjaria tudo.

Dei mais algumas voltas, enquanto se ultimava o preparo do restante da indumentaria do tenebroso Barão Scarpia.

Ao tomar o meu carro, encontrando-me com o meu irmão Reynaldo, perguntou-me se eu já sabia de que andava circulando pela cidade: de uma conspiração contra o Estado Novo.

— Reynaldo, tome juizo. Quem é que tem coragem de se levantar contra o Getulio?

* * *

Achei de boa prudencia ter uma conferencia previa com o porteiro do Edificio de Apartamentos onde morava a Arquiduquesa do Flamengo.

Um amigo vinha saindo.

— Bóa noite, Barreto.

— Oh! Bôa noite. De novo, por aqui?

E lá se foi ele sem responder, no seu passo miudinho, feito tico-tico no fubá.

(CONTINUA)

Leiam O CRUZEIRO

Problemas da Carnuba...

(Conclusão da ultima pagina)

zir de 6 a 7 quilos de pó. Nos anos de baixo rendimento, igual quantidade de palha produz de 4 a 5 quilos. Quanto a intensificação do plantio da carnaubeira, alguns acham que o governo devia financiar a longo prazo, outros que devia estimular, distribuindo premios em dinheiro a quem se dedicasse ao plantio, cabendo ao Servico Florestal a atribuição de fiscalizar os plantios e distribuir os premios respectivos.

No Vale do Açu' colhemos cinco quilos de pó da palha e um quilo de cera arenosa, na propriedade "Olho d'agua" do sr. José Barreto Nobre, municipio de Açu', nos limites com as salinas, cujos carnaubais são muitos prejudicados pela poeira salitrosa; colhemos cinco quilos de pó do "Olho" e cinco de pó de palha e um quilo de cera arenosa, tipo 5, na propriedade "Arapuá" do sr. João Cachina, municipio de Ipanguassu', distante cerca de 10 leguas das salinas, porem, cujos carnaubais, são afetados pela poeira, que embora não salitrada, muito prejudica o pó, tanto que em todos os carnaubais do vale do Açu' esejam nos municipios de Açu Ipanguassu', Macau e Angicos só fabricam com o pó da palha cera arenosa tipo 5, alegando que a poeira não permite fazer a fusão do pó da palha sem agua para obterem os tipos 3 e 4. A mesma situação ocorre nos carnaubais localizados no municipio de Mossoró.

O cosinhamento do pó é feito em tachos de cobre ou ferro, de capacidade variavel a fogo direto. O regime de temperatura e de tempo de fusão não são observados. Da fusão a fogo direto provêm grandes prejuizos que refletem na qualidade do produto.

Na proporção que o pó vai entrando em ebulição, pela fervura a parte que se apresenta em melhores condições de pureza vai sendo colocada em bandas de latas de querozene ou gazolina, onde se solidifica pelo resfriamento.

Outra parte, tambem em ebulição é colocada numa vasilha em forma de jarro, chamada "Bicuda", (denominação regional) onde se verifica a decantação das impurezas principalmente a poeira. As impurezas são passadas numa prensa, afim-de ser extraida e aproveitada a cera que se acha em mistura. Os residuos da primeira prensagem são submetidos a fusão e novamente pessados na prensa. As operações de fusão e prensagem se repetem até o aproveitamento maximo da cera.

A quantidade de poeira que se extrae do pó de "Olho" e principalmente do pó da palha, é de estarrecer a quem não está acostumado aquelas operações. No fundo da bicuda se deposita tanta poeira, que vez por outra, retiram-se as solidificados, pedaços de terra com um palmo ou mais de espessura. A consistencia na poeira é dada pela propria cera. Ao lado das rusticas instalações se amontoam centenas de pedaços de terra ou poeira solidificada, com a con-

formação dos depositos em que sofreram a decantação.

Pelo que constatamos os produtores de cera de carnauba, pelo menos os do Rio Grande do Norte não fraudam o produto. O que geralmente sucede é não extrairem toda a poeira recebida pela palha, desde a fase em que está presa á carnaubeira até a secagem e batimento e que fica misturada com o pó quando é submetido a fusão. Na fase da secagem nos estaleiros a quantidade de poeira que a palha recebe é incalculavel.

E' insignificante a quantidade de cera fundida sem agua no Estado. Apenas dez porcento da produção e isto mesmo do tipo 4, no municipio de Apodi. A agua facilita a eliminação da poeira.

Do pó do "Olho" fabricam os tipos 1 e 2. Como os tachos variam de tamanho, tomemos pór base, o que nos informaram na propriedade "Arapuá" do sr. João Cachina, em cujos tachos colocam 8 a 10 latas de querozene de pó do "Olho" para duas e meia latas do mesmo tamanho, de agua potavel e obtêm 30 a 32 quilos de cera dos tipos 1 e 2.

Sendo o pó da palha trinchada, isto é, extraido pelo processo manual, colocam 20 latas de pó, que pesa ao todo cerca de 80 quilos, para 3,4 ou cinco latas de agua potavel, e obtem cerca de 60 quilos de cera arenosa, tipo 5. Muitas vezes aumentam a quantidade dagua e diminuem a quantidade de pó, quando o mesmo contem muita poeira.

Declaram os proprietarios de carnaubais dos vales dos rios Açu' e Mossoró que não podem fabricar cera dos tipos 3 e 4, por causa da grande quantidade de poeira incorporada ao pó, especialmente, quando nas proximidades das salinas.

Como já dissemos a extração do pó, pela maquina, oferece grande vantagem economica, porem corta muito a palha e numerosos fragmentos, minusculos, que ficam incorporados ao pó, escapam da unica peneira que a maquina possue, tornando o pó em virtude de sua mistura com os fragmentos, pesado e dificultando a fusão, exigindo muita agua para a extração dos fragmentos.

Quando vão cosinhar o pó extraido pela maquina colocam no tacho 10 a 12 latas de pó, que é muito pesado, para 3 latas dagua. A maquina actual precisa possuir outra peneira ou então o pó ser submetido a um peneiramento posterior que o isente completamente dos fragmentos da palha, a-fim-de poder ser reduzida ao maximo ou totalmente a agua empregada actualmente na fusão.

A intromissão no estrangeiro

(De um observador social)

Não se pode negar a gravidade da crise existente na Associação Brasileira de Escritores. De há muito que ela se vem manifestando de uma forma incompativel com suas finalidades. Cada reunião que promovia, ao invés de tratar dos problemas que interessam ao homem de letras, que são numerosos e graves, apresentava-se como um recinto de intrigas e conflitos. E, com isso, com sua finalidade deturpada, entregue cada vez mais ao negativismo da dissenção, — ela estava sob a ameaça de completo fracasso.

A razão dessa ameaça veio agora a publico, quando das eleições de seus novos diretores. A parte vencida não se conforma dentro de um estilo desconhecido entre nós.

Os protestos dos derrotados foram até a violencia fisica, a ameaça de agressão. No dia de deleito votavam os socios, mas compareciam tambem conhecidos desordeiros e agentes de quebra-quebra. Foi ai então que o publico teve ocasião de verificar que a Associação Brasileira de Escritores não era uma associação de classe, alheia aos interesses politicos, mas, ao contrario, uma célula comunista. Os partidarios de Prestes, aproveitando-se das condições de liberdade e de tolerancia em que viviamos, infiltraram-se por entre os intelectuais e conseguiram, com isso, transformar problema intelectual numa propaganda vermelha.

E, muito embora derrotados, continuaram a agir, a criar dificuldades de tal forma, que a nova diretoria viu-se obrigada a vir a publico para dizer que a abandonar a associação, definitivamente comprometida pela politica comunista, que transformou uma aspiração nacional uma arma de inspiração de interesses estrangeiros.

Esse fato grave e impressionante mostra, muito bem, como agem os comunistas e que qualquer proposito de se fazer uma politica de compreensão ou de união estendida, acaba num desastre completo e numa ameaça para a Nação.

PEQUENOS SEGREDOS DO MUNDO

PEQUENOS SEGREDOS DO MUNDO

DORMIU CINCO DIAS — Um extraordinario caso cientifico que provocou as mais variadas conjeturas entre os medicos acaba de registrar-se em Buenos Aires. Um homem novo, em perfeito estado de saude, permaneceu adormecido durante cinco dias, despertando depois lapso de tempo em completa lucidez mental. Apoz de um diario matutino trata-se de Jacobo Saud, mesmo, ao regressar á sua casa depois de haver trabalhado quinze horas seguidas, deitou-se com o proposito, segundo disse a sua esposa, de cochilar um pouco. As horas passaram e não obstante os reiterados chamados de sua mulher Saud, cuja respiração em todos os momentos foi normal, não despertava. Isso provocou alarme no lar de Saud. Requeridos os serviços de um medico, este não pode diagnosticar o motivo de seu estado. Assim transcorreram as horas e os dias, sendo o paciente alimentado por via bucal. Ao cumprir-se exatamente o tempo de cinco dia, Saud, despertou de seu sono letargico, demonstrando uma lucidez mental a toda prova.

GRANDE DESCOBERTA — Um terreno na herdae de Torre de Palha, conselho de Monforte, em Portugal, foi descoberta uma vila dos primeiros seculos da Era Cristã considerada como um dos mais notaveis documentos da Civilização Romana. O proprietario do terreno cedeu extensa área para investigações e todas as pecas encontradas ao Museu Arqueologico Dr Leite de Vasconselos.

* * *

PREMIO LITERARIO — O Premio dos Criticos foi conferido ao poeta Jules Supervielle pelo livro "Oubliewse Memoire", recentemente publicado.

VÃO ACABAR AS CORRIDAS DE CAVALOS — **O governo chinês anunciou sua decisão de proibir as corridas de cavalos em todo pais a começar de abril de 1953. Dentro de alguns dias o governo proibirá a populalação e a circulação de literatura sobre corridas de cavalos fora dos prados.**

Movimento...

(Conclusão da 3ª pag.)

golpe de foice recebido em briga naquela cidade.

— Manoel Mariano da Silva, de 44 anos de idade, carpinteiro, presidiario da Casa de Detenção, com uma ferida incisa na mão esquerda.

— Sebastião Pereira de Silva, de 61 anos de idade, residente á avenida Hermes da Fonseca, com fratura do ante-braco direito.

NO DIA 1º

Miguel Batista de Souza, de 23 anos de idade, auxiliar de mecanico, residente á rua 2 de Novembro, com queimaduras na mão esquerda.



Necessária uma...

(Conclusão da 2ª pag.)

sencialmente democratico, fazendo convergir para si as energias de cada um, para ir ao encontro da satisfação da necessidade de todos e fazendo com que cada cidadão possa, mesmo distanciado pelo espaço, pelo campo e pela mentalidade, de outro cidadão, transformar-se em colaborador daquele, transformando-o, da mesma forma, em seu colaborador.

Este o essencia do decreto 19.618, em cuja analise entraremos em nossa proxima palestra.

Do que explicamos hoje, conquirão os meus amigos e patricios, sobre a importancia do PLANO A do Instituto de Previdencia do Estado.

NECESSIDADE IMEDIATA

Se representarmos por um punhado de areia, as necessidades de cada cidadão da patria em relação á casa propria, teremos construido uma montanha, que, de acordo com o Evangelho de Cristo, só a fé removerá.

O amor ao trabalho, a honestidade de propositos, a sinceridade democratica que nos animam a nós e aos nossos auxiliares no governo de São Paulo, contribuirão para que iniciemos, proveitosamente, a solução do problema da habitação. E se os que nos substituirem um dia, fizerem como nós, que sempre procuramos levar a bom termo as boas iniciativas dos governos que nos antecederam, então, no futuro, não haverá necessidade de cortiços, onde os homens se obrigam a viver como se fossem animais ou feras".

Front...

(Conclusão da 2ª. pag.)

Pareciam eles discipulos de Getúlio Vargas.

O exercito, a marinha e a aeronautica não devem ficar isolados, diante desta mediocre feira de vaidades, — isolados, com as graves obrigações que têm na hora atual.

Existe um front popular á vista, e a sua estrutura é menos da atividade comunista do que da inepcia dos democratas. Poucos os que têm visão para vê-lo, e muitos os que o encorajam com a preocupação exclusiva dos seus interesses. Há uma batalha a travar para evitá-lo, e essa batalha quase todos têm medo de nela se empenhar a fundo.

A abertura de um front popular, amanhã no Brasil, elaborado a fim de oferecer combates aos candidatos democraticos só não a enxergam os miopes e os tolos.

O general Dutra tem governado o Brasil, estes três anos, com o Exército. Vivemos, na singela ilusão de que o Exercito está ausente da sua tarefa de governo, quando o verdadeiro instrumento da execução passiva do seu programa democrata [illegible] forca armada.

A prudencia dos politicos tem consistido em não irritar o leão que dorme.

Existe uma aliança lavrada entre o poder civil do presidente e o Exército.

E esta aliança é que nos tem valido.

Oportunidades

CASAS

VENDE-SE otima casa, ainda em construção, sita á rua Princesa Izabel, nesta capital, a tratar á mesma rua n. 462.

PERTO ao Grande Ponto aluga-se um otimo quarto a rapazes sem refeição.

Informações á rua Gonçalves Ledo, 652.

VENDE-SE por Cr$ 26.000,00, uma casa com terreno de 19x140, á avenida Prudente de Morais 850, no bairro do Tirol, com diversas fruteiras, agua abundante, desocupada e pintada de novo. Presta-se para uma vacaria. Tratar á rua Princesa Isabel 608.

PROCURA-SE casa para alugar de preferencia na Cidade Alta, mais ou menos confortavel, de aluguel até Cr$ 800,00.

Tratar á Rua Frei Miguelinho, 115 — Ribeira.

TERRENOS

TERRENO PARA CONSTRUÇÃO

Vende-se otimo terreno na rua Otavio Lamartine, bem perto da Praça Pedro Velho. Tratar no Armazem Brasil, Av. Rio Branco, 546 ou pelo telefone 1109.

MAQUINAS

MAQUINAS Singer: A Agencia Informadora Potiguar, Rua Ferreira Chaves n. 740, vende e compra maquinas Singer, uzadas, e tambem moveis em geral.

COMPANHIA INTERNACIONAL DE CAPITALIZAÇÃO

C|C

JUNHO DE 1949

NESTE MÊS FORAM SORTEADAS AS SEGUINTES COMBINAÇÕES

1.º	2.º	3.º	4.º
OBU	KQI	AKQ	DID
5.º	6.º	7.º	8.º
OLW	GOV	XPP	SMQ

OS PORTADORES DE TITULOS EM VIGOR CONTEMPLADOS SÃO CONVIDADOS A RECEBER O REEMBOLSO GARANTIDO.

É TODO O MUITO VALE GUARDAR UMA VEZ POR MÊS

Foram contemplados neste Estado os seguintes titulos:

749.800 — combinação A.K.Q. com Cr.$ 25.500,00 para o Dr. João Batista Freire, residente em Mossoró.
769.210 — combinação X.Q.I. com Cr.$ 10.200,00 para Antonio Artur de Barros Cavalcanti, residente nesta capital.
745.238 — combinação O.L.W. com Cr.$ 5.100,00 para o snr. Palmiro da Silva Wanderley, residente em Açú.

Procurem conhecer sem perda de tempo o novo plano da COMPANHIA INTERNACIONAL DE CAPITALIZAÇÃO

AGENCIA GERAL DO RIO GRANDE DO NORTE
— Coronel Bonifacio, 202 —

Noticiario esportivo...

(Conclusão da 5ª Pagina)

deverão obedecer a nova ordem.

— Os profissionais do America realizaram um treino nas Laranjeiras. Os rubros demonstraram grande combatividade e perfeito entendimento entre ataque e defesa.

— O Bonsucesso acordou e contratou Cidinho, ponteiro do São Cristovão.

— Os jogadores cantorrienses ficarão concentrados para o jogo com o Madureira.

— O São Cristovão está em negociações com o jogador Brasil pertencente ao esquadrão do Rapid.

— O Fluminense está interessado em reiniciar o intercambio aquatico com a Argentina. No momento o tricolor está em entendimentos com o Gymnasia y Esgrima para uma visita ao Rio. O clube platino reune em suas fileiras os maiores valores da natação argentina. Mais tarde o clube carioca retribuiria a visita estabelecendo-se assim, um intercambio anual.

— Apezar das desculpas formuladas pelo Presidente da Associação de Football Argentino, pondo a culpa nos Correios e Telegrafos, os dirigentes da Confederação Brasileira de Desportos não aceitaram as mesmas. Além de "demasiada" coincidencia" a CBD tem elementos para duvidar da providencia das alegações argentinas.

— Este ano os clubes cariocas terão um novo alçapão que é o campo do Bangu, em Moça Bonita. O campo é muito macio e os jogadores estrearão o gramado.

— O clube italiano Sampaderia dirigiu um oficio ao Vasco da Gama, prontificando-se a realizar uma "tornée" pelos gramados brasileiros. Além da sugerir o mês de agosto para excursão, o clube italiano, pede 100 mil cruzeiros por match. Por enquanto o clube cruzmaltino limita-se a estudar a questão, não tendo até o presente assumido qualquer compromisso que negue e concorde com a sugestão.

S. PAULO — A moda pegou e o juiz inglês Mr. Snapps expulsou Romeuzinho puxando-o pela gola da camisa. O Comercial não gostou e vai apresentar um protesto.

BUENOS AIRES — Será realizado um torneio de basketboll entre as equipes da Argentina, Chile e Uruguai, organizado pela Fundação Ateneu da Juventude.

PORTO ALEGRE — A Federação de Football do "Rio Grande do Sul contratou os serviços de Mr. Barrick, pelo espaço de seis meses.



Memorial dos trabalhadores da Light

RIO, 2 (UP) — Numerosa comissão de trabalhadores da Light esteve no Palacio Tiradentes, afim de entregar um memorial de apoio ao projeto do sr. Benjamin Farah, propondo a extinção da fiscalização secreta da referida emprêsa.

Cronica social

O PREFEITO CHEGOU DE NOVA YORK...

O prefeito Silvio Pedrosa regressou dos Estados Unidos. Veiu satisfeito, empolgado pela grandesa da terra ,pela simpatia cidade dos costumes. Educado na Inglaterra, nem o novo ambiente, nem o idioma, nem as disposições sociais do pais lhe foram entraves. Na qualidade de governador de distrito rotario tomou parte na Convenção Internacional do Rotari no meio de centenas de delegados de toda parte. Junto dele, por exemplo, na imensa fotografia documentaria dessa reunião, acha-se um indiano, com os seus trajes nativos e uma respeitavel barba patriarcal. O livro da sua viagem está sempre aberto nas palestras, com episodios cerimoniosos, humoristicos, galantes ou simplesmente turisticos. Transmite aos amigos, com o seu sorriso jovial, as impressões variadas que a excursão lhe proporcionou.

ooo

Foi assim que depois do magnifico concerto do quarteto italiano, Silvio Pedrosa juntou num mesmo convite, para uma hora de conversa em sua casa, alguns amigos que se achavam no Carlos Gomes: Luis da Camara Cascudo e Carlos Filgueira, que se acompanhaaram de suas familias, Januario Cico, Lelio Camara e eu. Na esplendida comodidade do salão de velho estilo europeu, Silvio nos relatou varios detalhes de sua visita ao país das universidades. Ilustrou a exposição, mostrando-nos plantas, itinerarios, fotografias, flamulas, curiosidades. E como prova do sistema de organisação do Rotari trouxe folhetos, simbolos e outras coisas convencionais.

ooo

Gostei, francamente, das duas horas agradaveis, numa noite excelente, em que escutei o duplo governador da cidade e do distrito rotariano, expondo com ordem e bôa memoria o que viu, admirou e nunca mais esquecerá da grande terra norte-americana, onde se convenceu de que Natal, depois da guerra, é conhecida e lembrada em todos os lugares dos Estados americanos. Logo ao chegar a Princeton recebeu a inesperada homenagem de falar, como um dos dois oradores oficiais, na solenidade das comemorações do Independence Day. De Princeton saiu o nosso prefeito graduado em honorario da classe de 1923, que lhe conferiu as honras de hospede oficial em Nova York. Então, atravessou o rio Hudson pelas suas vias metalicas subterraneas, gosou do conforto de boteis nababescos, experimentou as novidades da televisão, passeou na 5ª Avenida, viu museus, universidades, parques, campos de esporte, o Rockfeller Center, com as suas formidaveis galerias dentro da terra. Quando entrou nos arranhacéus de Manhattan, já vinha de Washington, cidade notavel pela arborisação, onde admirou a grandesa dos seus monumentos, as maravilhas das suas conquistas. Mas não andou pela California, não viu as graças vivas de Los Angeles... Preferiu ficar nos encantos da parte do Atlantico, para não perder os amores do "Trampolim da Vitoria"...

DANILO

Senhoritas

Dagmar da Camara Moura, filha do sr. Celso Moura, oficial administrativo aposentado do Departamento da Fazenda.

— Iracema Ramalho, filha do sr. José Ramalho e de sua esposa d. Rosalva Ramalho.

— Terezinha Costa, aluna do Colegio Estadual e filha do sr. Casemiro Galdino e de sua esposa d. Francisca Costa.

Crianças

Maria da Salete e Marcos Vinicius, filhos do sr. Noel Luiz de Lima e de sua esposa d. Marina Borges de Lima, residentes em Nova Cruz.

— Oliverio Noronha Junior, filho do sr. Oliverio Noronha, comerciante nesta capital, e de sua esposa d. Zulmira Pereira de Noronha.

— Aderbal, aluno do Colegio Marista e filho do sr. Celestino Augusto Silva, proprietario nesta cidade, e de sua esposa d. Maria de Lourdes Camara Silva.

VIAJANTES

Para a capital pernambucana, viajou hoje, o jovem Alberto Salomão, nosso companheiro da Rádio Poti e comerciante nesta praça. O mesmo se demorará naquela capital poucos dias, a trato de seus negocios comerciais.

NOIVADOS

Prometeram-se em casamento no dia 29 do mês p. findo, o sr. Josué Bezerra de Paiva, do alto comércio do Recife e filho do sr. João Bezerra da Silva e de sua exma. esposa d. Adelia Bezerra da Silva, da sociedade pernambucana, e a srta. Isalda Vasconcelos, prendada filha do sr. Aguinaldo Mendes Vasconcelos, socio da importante firma desta praça M., Martins & Cia., e de sua exma esposa d. Isaura Duarte Vasconcelos, ornamento de relevo da nossa sociedade.

Pelo grato acontecimento foi oferecida uma recepção intima a parentes e amigos na residencia dos pais da noiva.

FALECIMENTOS

Enfermo ha varios anos, veio a falecer ontem, ás 20,30 horas, o jovem Olavo Machado, funcionario aposentado do Estado e pessoa bastante radicada em nossos circulos sociais e esportivos.

O sepultamento do inditoso jovem verificou-se ás 10 horas de hoje, tendo o féretro saido da residencia onde se verificou o óbito, á rua Princesa Isabel n. 721, com grande acompanhamento de pessoas amigas e parentes do falecido.

Perdidos & Achados

Pede-se o obsequio de quem encontrar na rua um cachorro solto, com coleira de couro, côr fulo, tirante amarelo, tamanho medio, que atende pelo nome de Tupi, ir ou mandar entregar ao sr. José Correia, na Rua Assú n. 495, que será generosamente gratificado.

Leitor amigo:
Contribua para o êxito da Campanha do Quilo, ajudando a construir o
ALBERGUE NOTURNO DE NATAL!

O PRECEITO DO DIA

EXERCICIOS PARA OS INTESTINOS

Os músculos das paredes do abdomem são responsáveis pelo funcionamento do intestino e necessitam de exercicio, como os demais músculos do corpo. A vida sedentária ,pela falta de exercicio, acarreta, mais cedo ou mais tarde, a parada do desenvolvimento ou o enfraquecimento progressivo daqueles músculos, originando a prisão de ventre.

Livre-se da prisão de ventre, fazendo um pouco de exercicio, diariamente, de preferência pela manhã, antes do banho. — SNES.

ANIVERSARIOS
ONTEM

Crianças

Licurgo Junior, filho do sr. Licurgo Nunes, prefeito de Pau dos Ferros, e de sua esposa d. Cristina Diogenes Nunes.

HOJE

Senhores

Oto de Brito Guerra, advogado em nossos auditorios, diretor de "A Ordem" e elemento de relevo em nossos circulos catolicos, intelectuais e sociais.

— Luiz Gonzaga de Araujo, oficial da Policia Militar do Estado.

— Ezequiel Fonseca Filho, clinico na cidade de Acú e deputado estadual pelo PSP.

— Antonio Bernardino Sobrinho, comerciante nesta praça.

Senhoras

Angelita Moreira de Lima, esposa do sr. Luiz Pereira de Lima, grafico da Tipografia "Santo Antonio".

— Josefa Freitas, esposa do sr. Mario Freitas, comerciante nesta praça.

Jovem

Pedro Germano Costa, aluno do Curso Colegial do Colegio Estadual e filho do sr. Francisco Germano Filho, oficial da Policia Militar do Estado.

Santa Cruz e ABC, amanhã á tarde

Basquetebol
Vitoria dificil, mas, brilhante conquistou, ontem, o America

Derrotado o Riachuelo, na prorrogação, por 4x2--Um jogo renhido e bem disputado

Comforme estava anunciado, a Federação Norte Riograndense de Basquetebol que iniciou ontem, o campeonato da cidade.

Foi cumprida, na quadra da AABBsob a luz dos refletores, a 5º. rodada do primeiro turno, que reunia os quintetos do America e do Riachuelo.

O match presenciado por uma regular e seleta assistencia, agradou plenamente pelos lances de boa tecnica e jogadas impressionantes, de parte a parte. Os rubros desenvolveram melhor ação de conjunto, pois todos os seus jogadores aparecem quasi no mesmo plano. Já os alvi-celestes tiveram que se desdobrar, uma vez que todo poderio do quadro reside em tres figuras: os veteranos Ciro, 25 e Jaime. Olir conquanto revelou qualidades, não possue boa visão da cesta, desperdiçando, as veses, otimas oportunidades. Contudo, os rapazes do Riachuelo se agigantaram em campo e exigiram, o maximo de esforços do adversário, para que o placard se decidisse. O tempo regulamentar terminou com o resultado de 23x23. Os rubros haviam vencido no primeiro tempo por 14x12, depois de dois quartos renhidamente disputados. E chegaram no periodo final a estabelecer a vantagem de 23x17. Reagiram os alvi-celestes nos ultimos momentos da peleja e com três cestas, uma de Jaime e duas de 25, igualaram a contagem. O America é favorecido ainda com três faltas pessoais, porem o placard não sofreu alteração, pois as duas ultimas faltas foram cobradas no minuto final.

Feita a prorrogação de cinco minutos, o America consegue vantagem de uma cesta. 25 empata sensacionalmente e no 4º. minuto, Paiva, atirando de longe, acerta no aro, pondo os rubros nvamente em vantagem. O prelio termina então com a dificil mas brilhante vitoria do America, por 4x2, na prorrogação.

E' justo destacarmos, no five vencedor, Daguiar, Paiva Jaime e 25 no quadro do Riachuelo, pois esses quatro elementos se constituiram em verdade, as figuras maximas da noitada de ontem.

Os quadros e marcadores:

AMERICA — Paiva (6) — Americo (2) — Daguiar (12) — Velasco (3) Sanford (4) — Guedes.

RIACHUELO — Ciro (4) — Bezerra, Olir (2) — Jaime (9) — 25 (8) — Passos (2).

Funcionou na direção do encontro a bancada do Esporte, e a arbitragem esteve a cargo de Monteiro e Irineu. Atuação regular.

Na preliminar venceu tambem o America por 25x11.

Grande interesse em torno do classico
Como deverão formar as duas equipes --Disputa da Copa "Eternit"

Encerra-se amanhã, o Torneio de futebol que vem promovendo o ABC Futebol Clube com o concurso dos demais clubes dissidentes.

Teremos a finalissima entre os conjuntos abecedistas e tricolores ou seja dizer o classico ABC x Santa Cruz, sempre uma grande atração no cartaz esportivo da cidade.

No prelio de amanhã, estará em disputa a taça "Eternit", pelo que maior é o interesse em torno da tarde esportiva que iremos presenciar no gramado do ABC, em Petropolis.

As duas equipes apresentar-se-ão em condições fisicas e tecnicas para uma grande exibição de futebol e tudo indica que farão uma partida verdadeiramente empolgante, em que predominarão as boas jogadas, ao lado é certo, da cordialidade que tem caracterizado as lutas entre tricolores e alvi-negros e S colores e alvi-negros.

QUADROS PROVAVEIS

Para o sensacional cotejo de tarde de amanhã, no campo da rua Seridó ,os quadros provavelmente formarão assim constituidos:

ABC — Caboré, Gageiro e Toré; Dico, Jorginho e Carrapicho; Expedito, Albano, Tico, Pageu e Abacaxi.

SANTA CRUZ — Gordo, Zeno e Ivanildo; Joãosinho, Osir e Zeca; Shelita, Orlando, Luci, Mundoca e Ernani.

America e Alecrim estão empatados no primeiro turno
Os periquitos triunfaram, sobre os atleticanos por 1x0

Foi cumprida ante-ontem a ultima rodada do primeiro turno do campeonato de futebol da cidade, com a partida disputada ,entre os quadros do Atletico e do Alecrim.

Após renhida peleja, coube a vitoria ao bando do Alecrim, pela contagem minima, goal assinalado no primeiro tempo, de penalty, cobrado por Salviano, que recebera violento foul de Joca, dentro da pequena área.

O quadro atleticano teve a primasia das ações, porem encontrou uma barreira intransponivel na retaguarda alecrinense, onde se destacou, principalmente ,o goleiro Brasil, seguido por Pontes, Vingador e Urbono. No ataque dos periquitos, Salviano, Camilo e Tainha apareceram como os melhores.

Na equipe rubro-negra Brigido, Joca e Pixe salientaram-se na defesa e Tatá e Selfes entre os dianteiros. A ofensiva atleticana não contou ante-ontem com o concurso do ponteiro Gilvandro.

Os quadros disputantes estavam assim organizados:

ALECRIM: — Brasil, Vingador e Pontes; Geraldo, Urbano e Perequetê; Tainha, Camilo, Salviano, Zemaria e Cereca.

ATLETICO — Brigido, Joca e Bastos; Pixe, Osir e Zeca; Gondim Manuel, Selfes, Tatá e Luzar.

— Na preliminar, coube a vitoria ao quadro de Aspirantes do Atletico, pela contagem de 1x0.

EMPATADO O PRIMEIRO TURNO

Com o resultado da ultima rodada ,o primeiro turno do certame citadino ficou empatado entre os quadros do America e do Alecrim, pois ambos contam 1 derrota e duas vitorias. Os rubros venceram o Atletico e o Alecrim, empatando com o Riachuelo, para o qual, entretanto, perdeu o ponto; e os periquitos triunfaram sobre o Riachuelo e o Atletico, sendo derrotados pelo America.

DR. JOÃO TINOCO FILHO
MEDICO PARTEIRO
Chefe da Clinica de Partos do Hospital Miguel Couto
Especialista em Partos, Molestias de Senhoras, Diatermo. Coagulação, Ondas Curtas. Tratamentos ginecologicos com hora previamente marcada
Horario: A partir das 15,30 horas, diariamente
Consultorio: Edificio Rian — Rua João Pessoa 163
Residencia: Jundial 377

Será amanhã, a rodada inaugural do Campeonato Metropolitano
Bangú x Fluminense e America x Flamengo, os dois classicos--Juizes sorteiados

RIO, 2 (Meridional) — Está marcada para a tarde de amanhã a rodada inaugural do campeonato carioca de futebol sendo de grand expectativa o ambiente nos meios esportivos da cidade, pois é sempre o campeonato que oferece ao publico as maiores emoções em cada ano.

Os jogos da rodada inicial são os seguintes:

Bangu x Fluminense, em Moça Bonita; America x Flamengo, em Alvaro Chaves; Vasco x São Cristovão, em São Januario; Botafogo x Olaria, em General Severiano, e Canto do Rio x Madureira, em Caio Martins.

Como se vê, a tabela apresenta dois classicos: que são os prelios entre tricolores e banguenses e rubros e rubro-negros.

JUIZES ESCALADOS

RIO, 2 (Meridional) — Para a rodada de amanhã do campeonato carioca,... foram sorteados os seguintes arbitros:

Bangu x Fluminense — Mr. Pherson Dundas.

America x Flamengo — Alberto da Gama Malcher

Vasco x São Cristovão — Mr. Lowe

Botafogo x Olaria — Mr. Bill Martin

Canto do Rio x Madure — Hr. Ford

Mario Viana ser áo que estará áusente na prira rodada.

Garcia ou Bria?
"Se tiver que optar, o Flamengo escolherá o arqueiro", declara Francisco Abreu

RIO, 2 (Meridional) — O que mais preocupa o Flamengo é a situação de Bria e Garcia. Como já vem sendo esclarecido ,o clube rubro-negro aguarda a decisão do C. N.D. sobre a condição legal de poder contar com os dois jogadores. A lei de estrangeiros perturba a turma da Gavea, pois ambos são indispensaveis ao conjunto. Sem a permissão do Conselho Nacional de Desportos, não poderá o Flamengo contar com os dois paraguaios. E, para nós e a torcida, parece um grande problema para a direção tecnica, tendo que se privar do concurso de um dos elementos. Isso porque, se tratando de jogadores que se tornaram donos da posição, a direção tecnica teria que escalar qual o preferido, na hipotese de não poder contar com os dois.

A ESCOLHA CAIRIA SOBRE GARCIA

Para um esclarecimento mais a titulo de curiosidade, procuramos mais uma vez o vice-presidente do Flamengo, Francisco Abreu interpelado pela reportagem, declarou inicialmente:

— "O Flamengo contará com dois jogadores para domingo, contra o America.

— Mas, na hipotese de não haver despacho favoravel do CND, qual o estrangeiro que ficará na equipe?

— "Não sou o tecnico do quadro para precisar a escolha deste ou daquele jogador. Entretanto, creio que Garcia é mais necessario que Bria. O nosso problema sempre foi o arco, e a aquisição de Garcia veio resolver o caso, não podemos agora deixa-lo de lado.

Explicando melhor, Francisco Abreu acentuou:

— "Bria tem melhor substituto que Garcia. Walter está em condições de entrar na equipe, por se encontrar em boa forma tecnica e fisica. Quanto a Garcia, Barqueta, apenas de suas grandes qualidades, não se apresenta ainda em excelente forma".

Portanto, numa "conversa com Francisco Abreu, a titulo de curiosidade, como dissemos, admitindo que a CND não concede permissão a lançar os dois paraguaios, Garcia deverá ser mantido, motivo porque, Bria, embora seja tambem indispensavel, possue melhor substituto que seu patricio.

Noticiario esportivo mirim

RIO, — Ingressou definitivamente no Palmeiras o goleiro Doly, que teve reduzido o seu passe de 100 para 70 mil cruzeiros.

— O Colegio de Arbitros instituiu novo uniforme para os apitadores: calção azul mescla, blusão azul claro, meias cinzas e chuteiras pretas. Dentro de quinze dias todos

(Continua na 4ª pagina)



Memorias de BARRETO PINTO

Dinheiro, Politica e Amor

Senadores e deputados que recebiam cachês

1) FATO DO DIA:

A Democracia criou novas taxas e sêlos nas casas de diversões. Para salvar o teatro? Para amparar os artistas? não. Para aumentar os proprios subsidios.

2) MEMORIAS:

De rosas amarelas na mão, rumo ao palacio da arquiduqueza do Flamengo.

3) A FOTO DO DIA:

Eu e a girafa. Onde verifico que os animais são bem melhores que certos parlamentares nacionais.

44.º CAPITULO

(Exclusividade dos Diarios Associados)

O FATO DO DIA

Antes do meu bonissimo amigo e colega Pascoal Carlos Magno pedir o S.O.S. para o Teatro do Estudante do Brasil, desta tribuna eu já havia dado o grito de apelo ás altas autoridades, que continuam dormindo, sobre a crise que atravessa o Teatro Nacional. A Camara criou uma Comissão Especial, mas que caiu de logo num ridiculo extraordinario. Isso há mais de um ano. Apresentei varias proposições; todas foram engavetadas pelo sr. Café Filho, presidente da Comissão — que havia prometido mundos e fundos — e pelo relator, sr. Soares Filho, que prefere politicar, como um dos membros do Conselho Fiscal do Acordo Interpartidario, mesmo p'ra ver se consegue reeleger-se pois a sua situação está perigando, escandalosamente, em todo o territorio fluminense.

Apresentei um projeto dispondo sobre abatimento de passagens ás companhias que se destinam aos Estados. Aprovado pela Camara, depois de uma luta titanica, foi encaminhado ao Necroterio Legislativo — o Egregio Senado Federal.

O S.O.S. de Pascoal, contudo, parece-me que despertou um pouco os apressados indolentes, guardiões da Nossa Patria Amada. Fazemos votos para que não fique no terreno dos balões furados. Não estamos nas festas juaninas?

A Casa dos Artistas, benemerita instituição, vive sempre em apuros, para fazer face ás suas despesas. Em qualquer outra parte do mundo, a gloriosa instituição estaria amparada pelo governo federal, com grandes subvenções.

Apresentei um projeto mandando auxiliá-la, para que pudesse ser concluido pelo, menos o seu pequeno Hospital. A Comissão de Finanças negou, porem, o credito, por deficiencia de recursos do Tesouro Nacional, no mesmo dia em que dava a concessão de um outro credito, completamente inutil, solicitado pelo senador Vitorino Freire.

* * *

No Brasil, é mesmo assim.

A Ditadura suprimiu os impostos nas casas de diversões. A Democracia criou novas taxas e selos, jámais cobrados. Para favorecer o Teatro? Construir novas casas de espetáculos? Amparar os artistas desamparados?

Não, para obter maiores recursos, a fim de atender ás despesas ao aumento dos seus subsidios.

Barreto PINTO

MINHAS MEMORIAS

Chegando ao meu cartorio, depois de dois dedos de prosa com o meu muito querido compadre e bonissimo amigo Martinho

(Continúa na 4.ª pagina)



EU E A GIRAFA

Tenho tempo para tudo. De segunda a sexta-feira, trabalho como um "boi de carga", embora seja "pinto". Full-time, apenas com cinco horas de repouso nos braços de Morfeu. Vendo tudo isso atrapalhado, como está, resolvi, domingo, visitar Dona Girafa no Jardim Zoologico. Tinha muitas visitas. Pedi-lhe que voltasse um outro dia, por exemplo, na quinta-feira, para um maior "bate-papo". Estava visivelmente bem humorada. Falou-me dos cariocas. Está encantada com a Cidade Maravilhosa, e da recepção que lhe tem sido feita, por todas as camadas sociais. Fez grandes elogios ao honrado General-Prefeito, que está salvando o "team", no que eu concordei, plenamente, porque tem realizado verdadeiros milagres. Neste momento, chegou o senador Apolonio Sales. Dona Girafa se assustou. Quando se foi o antigo ministro da Agricultura, Dona Girafa falou-me da Politica. Chamou a maioria de interesseiros. Pediu-me informes sobre Getulio, a quem ainda não conhece, já tendo por ELE as maiores simpatias, porque vê que o senador gaúcho é mesmo de uma popularidade espantosa. Começaram a chegar outras visitas. E Dona Girafa [illegible] com pressa, porque precisava ir visitar as novas hospedes. "Donas Elefantas", chegadas na vespera, num transatlantico. Quando deixei o portão do Zoo, cheguei á conclusão de que, na verdade, os bichos que ali se acham têm mais criterio e inteligencia do que muitos proceres que estão espalhados pelo asfalto das avenidas. Principalmente, mais honestidade.

DIARIO DE NATAL

NATAL — Sabado, 2 de Julho de 1949

Problemas da Carnauba no Rio Grande do Norte

Amaro Silva

— II —

Alem do metodo rotineiro de batedura a cacetete em quartos e toldos ou barracas de pano está sendo usado, com grande proveito, o processo mecanico.

Nos carnaubais do valé do Açu existem presentemente 5 maquinas, uma na propriedade "Arapuá", do sr. João Cachina cujos trabalhos estão sendo dirigidos pelo sr. José Cachina, filho do proprietario; outra na propriedade "Martins" do sr. Pedro Borges; a terceira em propriedade do sr. Clovis Lacerda de Gois; a quarta, recentemente adquirida pelo sr. Francisco Queiroz e a quinta na propriedade "São João" do sr. Mancel Pessoa Montenegro.

Os que estão usando maquinas declaram que elas dão bom resultado e prometem melhor ainda com as adaptações que estão sendo introduzidos, indicadas pela experiencia.

O sr. José Cachina, na visita que fizemos á propriedade "Arapuá" nos informou que para extrair, pelo processo manual, o pó de 40 mitheiros de palha, precisa de 20 homens ou mulheres para bater, montando as despesas com essa operação em cerca de duzentos e quinze cruzeiros, enquanto que a maquina em 10 horas de serviço empregando 5 pessoas apenas, executa o mesmo trabalho pelo preço de 120 cruzeiros e com um rendimento de mais 20% no pó sobre o processo manual.

Em Mossoró encontramos usando maquina para extração do pó, dois proprietarios. O sr. Manoel Duarte, na sua propriedade "Angiquinho", introduzindo uma reforma na maquina, que veio aperfeiçoar o trabalho e idealizou uma peneira, alem da que a maquina possue, com o objetivo de libertar o pó de pequenos pedaços de palha, que passam através da primeira peneira.

Anos ha em que o carnaubal produz mais pó e, anos que produz menos. No ano de bom rendimento um mitheiro de palha pode produ-

(Continua na 4ª. pagina)

Manhã-esportivo- dansante na A.A.B.B.

Mais uma manhã-esportiva dansante, será realizada no proximo domingo, na quadra da Associação Atletica do Banco do Brasil, promovida por esta diretoria. A's 9 horas, terá prosseguimento o torneio de basquete ,entre as representações de os "Solteiros", "Casados" e "Noivos", formados de elementos do Banco do Brasil, e que no ultimo domingo, não pode se realizar, por motivos superiores.

Após, esse torneio, serão iniciadas as danças, ao som de uma afinada orquestra, em homenagem aos preliantes, fadada a grande exito.

Serão vendidas senhas convites a estranhos, á criterio da diretoria.

Sofreria modificação o sistema de venda do pão

Acreditam os interessados que a venda em quilo viria acabar com a confusão e fraude existente no comercio do produto — O que na ralidade o consumidor paga por quilo — Pretendido tambem o reajustamento do Preço

Ao que soubemos, pretendem proprietarios de padarias da cidade modificar o sistema de venda modificar o sistema de venda do pão. O assunto, ao que se acrescenta, esteve sendo discutido em carater preliminar e informativo com a Comissão de Preços, na ultima reunião daquele órgão controlador, a que compareceram alguns panificadores.

Acreditam os interessados que a venda em quilos, sistema adotado em todo o país com exceção dos Estados de Alagoas e Rio Grande do Norte, viria acabar com a confusão e a fraude existentes no comercio do produto e facilitaria a fiscalização não só por parte da clientela como da propria Comissão. O sistema atualmente em vigor não corresponde, ademais, à realidade do mercado, advinda do consumo exclusivo da farinha nacional, produto de pequeno rendimento, que nos Estados do norte substituiu o similar de procedencia americana e no sul o de origem argentina. Nos pães de 40 centavos, por exemplo, que devem pesar 50 gramas cada um, seriam precisas 20 unidades para um quilo, ao preço total de 8,00. E como o preço de 8,00 não cobre a despesa que o panificador tem na preparação de cada quilo do produto, advem a fraude e os pães de 40 centavos que estamos vendo no mercado, pesando muito menos de 30 gramas. Burlado dessa maneira no peso da unidade, o consumidor está na relidade pagando cerca de 15 cruzeiros por quilo, porque são precisos cerca de 33 pães para se obter aquele peso. Entendem os proprietarios de padarias que com o sistema de venda em quilo e um reajustamento no preço, que poderia ser fixado em 12 cruzeiros, estaria solucionado o problema, no interesse das partes — do vendedor e do comprador.

Ao que nos informou ontem um panificador, apenas alguns sacos de farinha americana existem ainda nas padarias, restos das ultimas partidas aqui chegadas antes da proibição da importação. Essa farinha, cujas disponibilidades poderão ir até cerca de 30 dias, está sendo, a titulo de melhora no aspecto do pão, adicionada em pequena porcentagem ao slimlar nacional. A farinha nacional está sendo entregue ao panificador ao preço de 325 crs. o saco de 50 kgs., que uma vez panificada fica por 424,40, incluidos 6,50 de imposto de vendas à vista, 1,00 de carreto do armazem à padaria, 25,00 de mão de obra, 1,50 de previdencia social, 2,50 de luz e energia, 8,00 de lenha, 3,00 de xerem, 19,50 de farinha de trigo para o corte, 0,60 de sal, 6,80 de açucar, 18,00 de banha e 7,00 de fermento. Si a compensação comercial é de 20% de lucro, somem-se mais 84,00 e teremos 508,40 em saco de farinha.

DR. JACOb VOLFSON

(Curso de Aperfeiçoamento na Argentina)

OLHOS, OUVIDOS, NARIZ E GARGANTA

OPERAÇOES E TRATAMENTOS

Consultorio: Praça João Maria, n.º 64 — fone: 1971

Consultas: — Das 1£ ás 17 horas

Festa Hoje No Aero Clube

Finalmente hoje terá lugar nos salões do Aero Clube do Rio Grande do Norte, a festa que por toda esta semana vinha sendo anunciada pelos jornais e ansiosamente esperada pela sociedade natalense com que a Diretoria daquele aprazivel sodalicio homenageará o Instituto de Musica na pessoa de seu ilustre diretor, Maestro Waldemar de Almeida.

A festa terá inicio ás 21 horas e dada a grande procura de mesas ultimamente feita, é de prever-se um autentico sucesso no clube do Tyrol.

Como ponto culminante do exito que já podemos antever para a noite de hoje no Aero Clube, salienta-se a apresentação dos Irmãos Ciarlini presentemente em Natal, graças aos esforços da nossa Radio Poty.

Assim, terão mais uma vez os associados de nossa melhor casa de diversões ,a oportunidade de se divertirem numa festa aprazivel ao som da batuta de Pimentel e sua orquestra.

Homenagem á imprensa e ao rádio amanhã no America F. Clube

Afim de comunicar á imprensa com detalhes o programa de grandes festividades de seu mês de aniversario, programou o America uma feijoada completa a ser oferecida amanhã, ás 11 horas em sua sede social.

Pretende o clube rubro consessa festa de confraternização jornalistica com a familia rubra demonstrar mais uma vês o alto apreço em que têm á imprensa e o radio de nossa terra de cujos serviços reconhece grande parte de exito de suas atividades sociais ás proximidades do primeiro ano de inauguração da "boite".

A festa de amanhã deverá comparecer elementos representativos da imprensa e do radio e por nosso intermedio encarece a diretoria do America o comparecimento do maior numero possivel de jornalistas e radialistas.

Homenagem ao dr. Odilon Garcia

Realizar-se-á no proximo dia 9 (Sabado) ás 16 horas, a projetada homenagem que o alto comercio desta praça deseja prestar ao Dr Odilon de Amorim Garcia, que durante 44 longos anos, serviu como Agente do Lloyde Brasileiro nesta capital.

Afastado agora daquelas funções e em situação de disponibilidade, nada mais oportuno, do que essa homenagem, que traduz o verdadeiro sentimento de gratidão e afeto, alem de constituir o premio de uma coletividade satisfeita com os relevantes serviços prestados por um grande elemento de ligação entre o comercio exportador e aquela companhia de navegação.

O Dr. Odilon Garcia, que sempre procurou servir desinteressadamente e sem quebra de sua dignidade funcional cheia de honestidade e dedicação, terá agora a oportunidade de receber de seus amigos uma grande prova de estima.

A homenagem em apreço, constara da aposição de seu retrato na Agencia do Lloyd Brasileiro nesta capital e uma lembrança do comercio constante de um rico faqueiro.

Saudará o ilustre homenageado, o sr. Antonio Fernandes Filho ,socio da firma Martins, Irmão & Cia secretario da Federação do Comercio e da Camara do Comercio Brasileiro-Americano.

A lista de adesões, já conta com as seguintes assinaturas: Santos & Cia Ltda., R. Chaves & Cia., Martins Irmão & Cia., Alonso Bezerra, M. Martins & Cia., João Camara, Industria e Comercio S. A., José de Brito & Cia., Orlando Gadelha Simas & Irmão, J. Massena Uzina Ilha Bela, S. A., A. Suassuna & Cia. Ltda., Monte & Rebouças Ltda., Enico Monteiro, Geraldo Burity Romeiro, José Lucena, Cunha & Maia, Luiz de Barros, Alves de Brito Cia. Tecidos S/A, João Galvão & Cia,. Gurgel Amaral & Cia, Torquato Justino & Cia., Oton Osório, J. B. Morais, Clidenor Lima, SEPAN, M. Carrilho & Cia Ltda., Teixeira & Filho, Martins & Cia., Ltda., Clemente de Carvalho & Cia. Ltda., João Francisco da Mota, Exportadora Duarte Mariz S. A., Manoel Cavalcanti Moura, Importadora Severino Alves Bia S.A. José Mauricio de Souza, S/A Wharton Pedroza, Aureliano Medeiros & Cia., Medeiros & Filhos, Lira de Oliveira & Cia., A. Gomes & Cia., Paula Irmão & Cia., Filgueira & Cia., Emprezas de Despachos Reu Ltda., Abel Viana, Solon Aranha, Cicero Pinheiro, Omar Furtado, Romildo Gurgel, Jorge Calafange, Luiz Florencio Pereira, Carlos Faraghe, Prof. Severino Bezerra de Melo, Francisco Pignataro, Humberto Pignataro, Fernando Gomes Pedroza, Leon Volfzon, e Rui Moreira Paiva.

Levada à cena, ontem, "Caluniada"

Foi ontem levada à cena, em premiére, no Teatro Carlos Gomes, a comedia "Caluniada", em três atos, de Jaime dos G. Vanderlei, pelos amadores do Cunjunto Teatral Potiguar.

O festival de arte dos amadores natalenses, apresentada numa homenagem ao jornal "A República", na passagem de seu 80º aniversário, conseguiu agradar de um modo geral à regular assistencia que acorreu àquela casa de diversões, sendo de destacar o desempenho de Clarice Palma, Paulo Teixeira e Fernando Cardoso. Completam o elenco a sra. Branca Nunes e o sr. Luiz Nunes, e o próprio autor, Jaime Vanderlei.

Na próxima segunda-feira, às 20 horas, será encenada em reprise a aludida peça, ao preço de cinco cruzeiros, em sessão dedicada às senhorinhas natalenses.

Primeiro serviço de inseminação artificial do Estado

SERA' INSTALADO BREVEMENTE EM MOSSORO'

Embarcou, no Rio de Janeiro, com destino a Mossoró, o sr. Sindronio Queiroz, que acaba de concluir um curso de especialização em inseminação artificial, custeado pela Preteitura de Mossoró.

Dentro de breves dias será instalado no municipio o primeiro serviço de inseminação artificial do Estado, que vai representar um incalculavel beneficio para os criadores daquele municipio e de toda a zona oeste.

O tecnico Sindronio Queiroz traz, alem de outros materiais, estufas, microscopios, geladeiras e um carro transporte.

Têm as Forças Armadas dever de estar atentas a momento de tanta incompreensão dos problemas fundamentais

DIARIO DE NATAL

ORGAO DOS "DIARIOS ASSOCIADOS"
Fundado em 18 de Setembro de 1939

ANO X — NATAL — Domingo, 3 de Julho de 1949 — Nº. 1.922

Solucionado o impasse anglo-americano

Acordo sobre novo plano para apoiar economicamente o comercio intereuropeu — A Bélgica põe créditos à disposição — A proposta original apresentada pelos Estados Unidos

PARIS, 2 (UP) — O Conselho Executivo do Plano Marshall composto de representantes de 19 nações, conseguiu o impasse anglo-norte-americano, que ameaçava o programa de recuperação da Europa. Chegou-se a acordo, em principio, sôbre novo plano destinado a apoiar economicamente o comércio intereuropeu.

O acordo foi conseguido após oito horas de exaustivas discussões. O novo acordo constitui uma transação entre os planos norte-americanos e britanicos sobre o comercio intereuropeu. Dispõe que 25 por cento dos créditos que os paises partipantes do Plano Marshall se concedem mutuamente poderão ser utilizados em qualquer parte dêsse grupo de nações em vez de "entre uma nação e outra".

A Bélgica, principal nação credora da Europa, aceitou colocar à disposição de outras nações européias ,a fim de intensificar o intercâmbio comercial, créditos no valor de 87 milhões e 500 mil dólares. A Inglaterra, França e Holanda serão as nações que mais se beneficiarão com os créditos em dólares, que serão facilitados em forma de empréstimos por 25 anos, com juros anuais de 2½ por cento. A Bélgica também esteve de acôrdo em que não se poderão gastar nesse país (Bélgica) mais de 40 milhões de dólares dos créditos que as nações participantes do Plano Marshall se concederem entre si. Os peritos em assuntos econômicos das 19 nações reunir-se-ão novamente hoje para redigir de modo definitivo o acôrdo desta madrugada.

Em troca dos créditos que facilitará, a Bélgica receberá 112 milhões e 500 mil dólares adicionais através do Plano Marshall para que possa realizar, com êsse dinheiro, compras nos Estados Unidos. O representante da Administração da Cooperação Econômica (Plano Marshall) na Europa, sr. Averell Harriman, assistiu a reunião. A proposta original dos Estados Unidos insistia em que se preparava um novo programa para o intercâmbio comercial entre os países participantes do Plano Marshall, programa êsse que permitiria transferir, de uma para outra parte, seus créditos em dólares e converter em dólares algumas das utilidades que obtivessem nas transações realizadas.

A Grã-Bretanha, representada pelo seu ministro do Tesouro, sir Stafford Cripps, opusera-se a êsse plano, insistindo, por sua vez, em que deviam ser proporcianadas garantias contra um esgotamento considerável de suas já escassas reservas de ouro e dólares.

Importante discurso de Dutra no Rio de Janeiro

Reafirma a união das classes armadas num almoço de confraternisação-ontem realisado

RIO, 2 (Meridional) — Durante o almoço de confraternização de militares hoje realizado, o presidente Dutra pronunciou o seguinte discurso: "Agradecendo tão efusiva saudação aproveito o ensejo para ressaltar a satisfação que me traz ao coração de soldado, o convivio leal dos meus camaradas. Vejo em torno desta mesa representantes os mais autorizados das classes armadas, devotados por natureza, definição e vontade aos superiores interesses de nossa patria.

Os altos chefes das forças armadas aqui vieram pelo simples prazer de convivencia, animados do mais sadio espirito de camaradagem, para recordar os dias vividos. Companheiros dos bancos escolares, amigos reunidos pela mesma nobre e desinteressada carreira, soldados de armas irmãs, ligados pela causa comum, estamos todos a lembrar um passado dignificante, rico de recordações inesqueciveis e que é patrimonio não só de nossa geração militar, como da nossa patria. Está presente a Marinha, ufana de seu passado, e porque não dizê-lo, orgulhosa dos recentes e penosos dias em que seus barcos singravam o Atlantico, defendendo a integridade de nosso territorio e protegendo a liberdade de nossos mares.

Este almoço de confraternização é enriquecido com a presença de outros distintos camaradas. Estão associadas figuras da Aeronautica, o ramo mais recente de nossa organização que constituiram ao tempo de minha administração na pasta da Guerra a seiva do Exercito e da Marinha e cujos fatos registram paginas heroicas e ações militares de que todos nos envaidecemos. Aos meus camaradas do Exercito — familia gloriosa de Caxias, quero dizer na intimidade destes momentos, que é este um dia feliz em minha vida militar que quer dizer toda minha vida. Representa ela 44 anos de devoção ao Exercito, sem pausa de um só dia, na pobresa satisfeita da profissão de sacrificios e na renuncia tranquilisadora às fascinações do poder e às grandezas humanas pelas quais passa-se para não mais voltar. Conservando o convivio do meio militar desde que me afastei das fileiras por circunstancias excepcionais, unicamente para o exercicio de minhas funções atuais, obediencia à vontade do povo brasileiro, desempenhando a mais alta magistratura civil da República. Este chamamento não pude nem me era licito recusá-lo. Nas manobras de dezembro de 1947 ao referir-me ao meu atual encargo, assinalando a eventualidade, reafirmei a minha continuação em consciencia dentro de nossa classe, da qual nunca saí no passado, nem mesmo temporariamente, como ainda dela não estou ausente, porquanto o mandato comandante supremo das Forças Armadas e responsavel pela direção politica de sua ação constitucional. Em pouco mais de três anos de governo tenho recebido do Exercito, da Marinha e da Aeronautica, o mais completo apoio para o exito de minha gestão. Como vem na muito acontecendo estão as Forças Armadas dedicadas aos seus deveres profissionais. Esse clima benefico e produtivo é que permitiu-lhes apresentassem no teatro da guerra em condições que muito honraram o Brasil. No trienio decorrido essa mesma diretriz vem inspirando os chefes militares e a oficialidade geral consagrados ao serviço da patria. Isso porem, não significa que as forças armadas devem permanecer indiferentes aos acontecimentos sociais, economicos e politicos do pais. De outra maneira falhariam elas em sua tradição e em seus compromissos constitucionais. Instituição permanente de carater eminentemente nacional com base hierarquica na disciplina já o assimalei anteriormente — "As Forças Armadas prescreveu a Constituição de setembro de 1948 destinam-se a defender a patria e a garantir os poderes constitucionais, a lei e a ordem". Nessa defesa e como corpo organizado da vida do pais, têm elas o dever de estar atentas em momento de tanta gravidade no campo internacional e tanta incompreensão dentro das fronteiras no respeito aos problemas fundamentais para a nacionalidade. Foi dito que a nossa classe congrega-se nas Escolas e não mais dispersa-se. Ao contrario disso continúa nas fileiras sob os influxos dos principios auridos a cuidar da semeadura de brasilidade como sentinela de nossa soberania. Essa é a nossa constante e indeclinavel responsabilidade como soldados e como brasileiros. Meus camaradas, levantemos nossos brindes pela união das Forças Armadas".

Regresso do sr. Ferreira de Souza

RIO, 2 (Meridional) — O sr. Ferreira de Souza ocupou a tribuna para apresentar ao Sr. Presidente, à Mesa e ao Senado os seus agradecimento pela deliberação de se fazer representar no seu desembarque de volta dos EE. UU.

Declarou que tal gentileza lhe falava ao coração e pela qual, se possivel, os seus colegas nele teriam um lugar mais reservado e faziam jus a uma amizade e consideração mais fortes.

Feita esta declaração, acrescentou que a bancada da União Democratica Nacional se associava de todo coração ás homenagens prestadas pelo lider do Partido Social Democratico, Senador Ivo de Aquino, a memoria do grande catarinense Raulino Horn.

Disse que aproveitam a ocasião para com os companheiros do Partido Social Democratico exaltar um nome que honrou a sua terra, trabalhou pela sua gente e fez jus á gratidão do Brasil.

Mesmo para perder, Getulio será candidato - - -

Elegeria o PTB grande representação federal — Apesar de tudo, avança o acordo inter-partidario — Fala o gal Gois: "Saimos da estaca zero. . .

RIO, 2 (Meridional) — Afirma-se que o senador Getulio Vargas será candidato à Presidencia da Republica, mesmo para perder. Desse modo elegerá grande representação parlamentar, tornando-se o Partido Trabalhista um grande partido influente na politica nacional.

A despeito disso, afirma-se que os entendimentos inter-partidarios teem avançado. O general Gois Monteiro interpelado disse: "As coisas vão indo bem; Creio mesmo que avançamos da estaca zero para a estaca um".

"O candidato deve ser um homem de ação"

Declara o dep. Wellington Brandão, expondo seus pontos de vista sobre o problema da sucessão

RIO, 2 (Meridional) — Durante o banquete ontem oferecido no Copacabana Palace ao sr. Euvaldo Lodi, tendo comparecido centenas de politicos, a reportagem consignou algumas declarações dos mesmos, que então fizeram suas palestras isoladas. Assim foram registradas essas palavras proferidas pelo deputado pessedista Wellington Brandão, expondo perante seus colegas Guimarães Menegali e Vicente Guimarães, seus pontos de vista sobre o problema da sucessão presidencial. "O candidato deve ser um homem de ação, que viage por todo o país, tomando contacto direto com os problemas. O homem dinamico despreza as formulas contemplativas". O deputado Getulio Moura que estava perto, interrompeu dizendo: "O sr. está fazendo a apologia de Ademar de Barros". O sr Wellington Brandão então disse: "Não estou fazendo a apologia de Ademar de Barros, uma vez que considero o governador paulista um demagogo.

Com esse ultimo juizo os demais presentes do grupo concordaram, observando porem que o governador Ademar de Barros tem realizado muita coisa em São Paulo. Em seguida salientou-se que os elementos do governador paulista estão conseguindo o apoio para o nome do governador bandeirante, em troca de auxilios para as candidaturas estaduais.

Enfermo o sr. Domitrov

SOFIA, 2 (UP) — O Comité Central do Partido Comunista comunicou que o primeiro-ministro Georgi Dimitrov, que se acha enfermo, piorou e seu estado é grave. O comunicado em questão, diz: "As condições de saude do camarada Georgi Dimitrov durante os dois ultimos dias pioraram. O estado do camarada Dimitrov é grave". Não foi revelado onde se encontra Dimitrov. Acredita-se, todavia, que constitue na União Sovietica, para onde fora ha varias semanas em busca de tratamento.

Aderiu á luta da Santa Sé

ROMA, 2 (UP) — Aderiu á luta da Santa Sé contra os elementos anti-comunistas de Tchecoslovaquia, o Partido Democrata Cristão, cujo chefe é o premier De Gasperi. A organização expediu instruções a todos os seus diretorios regionais para que "realizem uma campanha adequada, afim de que todos os italianos tomem conhecimento da gravidade da perseguição que está sendo realizada na Tchecoslovaquia".

Acusada a Russia pelos EE. UU.

Estaria a União Sovietica, violando os tratados de paz com os paises balcanicos — Violação dos direitos humanos na Hungria, Rumania e Bulgaria

WASHINGTON, 2 (UP) — Os Estados Unidos acusaram a Russia de estar desrespeitando os tratados de paz com os paises balcanicos. Uma nota do Departamento de Estado, entregue á Embaixada Sovietica nesta capital, diz que a União Sovietica está tentando bloquear as iniciativas das nações ocidentais no sentido de verificar as acusações sobre violação dos direitos humanos na Hungria, na Romania e na Bulgaria, onde dominam os comunistas. Essas acusações são agora reiteradas nessa nota a ultima de uma serie em que as potencias ocidentais acusam aqueles três paises balcanicos de estare mnegando os direitos religiosos politicos e outros. Uma parte da nota do Departamento de Estado diz textualmente: "O governo dos Estados Unidos lamenta, que o governo da União das Republicas Sovieticas e Socialistas, com sua recusa a cooperar na consideração das divergencias suscitadas pelos três chefes de missões diplomaticas na Bulgaria, na Hungria e na Roménia, tenha assim demonstrado o seu pouco caso para com as determinações dos Tratados de Paz os quais estipulam explicitamente que, em qualquer disputa que se refira á interpretações ou á execução dos tratados e que não seja resolvida por negociações diplomaticas diretas, deverá ser submetido aos três chefes de missões. Não pode ser posto em duvida o fato de haver divergencias entre o governo dos Estados Unidos e os da Bulgaria, da Hungria e da Romenia, respectivamente".

Diz ainda a nota que caberia á Russia assumir esta ou aquela posição quanto ao merito das acusações erguidas contra os três governos, mas nunca fugir a entender-se com a inglaterra e os Estados Unidos.

Leiam a revista O CRUZEIRO

José Américo favoravel á formula Jobim

Uma paz que não seja ampla, com apartição inclusive do sr. Getulio Vargas, "é uma paz hipocrita"

RIO, 2 (Meridional) — Em entrevista com um jornal de Porto Alegre ,o sr. José Americo manifestou-se favoravel a formula do sr. Walter Jobim, entendendo que uma paz que não seja ampla, com a participação inclusiva do sr. Getulio Vargas, será "uma paz hipocrita". Ao seu ver, não há ainda acordo entre os partidos a respeito da sucessão presidencial, mas ao contrario, "desacordo quanto ás formulas restritivas examinadas".

Quanto ao prestigio do exditador, o senador paraibano não o subestima, porem o julga de dois, modos: se o sr. Getulio oferecer simplesmente o seu apoio a um candidato, sua força será muito menor que na hipotese de ele proprio aparecer como candidato.

Contrario á lei anti-trusts o senhor Adde Sampaio

Como se expressou o parlamentar pernambucano sobre sua atitude — Seria um estado dentro do estado, conclue o deputado udenista

RIO, 2 (Meridional) — O deputado Adde Sampaio, membro da Comissão de Industria e Comercio da Camara vem se opondo à lei anti-trusts de autoria do sr. Agamenon Magalhães. A proposito o parlamentar pernambucano declarou: "Discordo da feição que a lei tomou e da prepotencia que foi dada à Comissão que o projeto cria sob a designação de Comissão Administrativa de Defesa Economica. Em termos concretos, minha divergencia manifesta-se contra a criação de figuras que chamei de trust legal. Acrescentou o deputado udenista que seria um verdadeiro Estado dentro do Estado, pois, um orgão todo poderoso pode legislar e julgar e executar em materia economica.

DIARIO DE NATAL

Orgão dos "Diarios Associados"

Propriedade da "Empresa O DIARIO Ltda."
Redação e Oficinas: — Av. Rio Branco, 325
Fundado a 18 de Setembro de 1939

Diretor e Gerente
Edilson Varela

ASSINATURAS:

Ano	Cr.$	130,00
Semestre	"	70,00
Avulso	"	0,80
Atrasado	"	1,00

SUCURSAIS:
Serviço de Imprensa Ltda., Rua 7 de Abril
SAO PAULO
Serviço de Imprensa Ltda., Ed. Odeon (sala 802)
RIO DE JANEIRO

Informações uteis

Farmacias de Plantão

Farmacia Almeida. á rua João Pessoa — Cidade Alta.

Farmacia Coêlho, á rua Amaro Barreto — Alecrim.

Filmes do Dia

RIO, GRANDE — A's 15,30 18 e 20 hrs. — "Adúltera", uma notavel produção francesa, com Micheline Presle e Gerard Philip.

Preço: Cr$ 7,20.

Em matinal ás 9,30 — Programa Cineac, apresentando shorts, movietones, comedias e jornais.

Preço: — Cr$ 3,60

REX — 15,30, 18 e 20,15 — "Só Resta uma Lagrima", uma pelicula de grande aceitação, com Olivia de Havilland.

Preço: Cr$ 6,00.

Em matinal ás 9,30 — "A Garota do Barulho", uma comedia musicada ,com Frances Lanfford.

Preço: Cr$ 2,50.

S. LUIS—A's 15.30 e 19.45— Grande espetaculo de ilusionismo, com Hong Chú, notavel magico chinês.

Preço: Cr$ 11,00.

Em matinal ás 8,45 — "Carta de um Veterano", e o seriado "A Filha de Dom Q". No palco — "Domingo Alegre", com numeros novos.

Preço: Cr$ 3,60.

ALECRIM — 15.30 e 19.45 — "Bancando Granfinos", uma deliciosa comedia com Bud Abbot e Lou Costello.

S. PEDRO —15.30 e 19.30 — "Capitão de Castella", um filme em tecnicolor, com Tyronne Power.

Preço: Cr$ 3,00.

POPULAR — 15,30 e 19,30— "Contra o Imperio do Crime", e a 7ª serie de "O Morcego".

Pagamentos no Tesouro

FEDERAL

O Tesouro Federal pagará do dia 4 ao dia 6:

Pensionistas dos Ministerios da Fazenda, Viação, Guerra, Marinha, Aeronautica, Agricultura, Educação e Justiça, e Abono Provisorio dos Pensionistas.

ESTADUAL

O Tesouro Estadual pagara segunda-feira:

Departamento de Assistencia aos Municipios. Departamento Estadual de Estatistica. Departamento de Imprensa. Junta Comercial. Departamento de Segurança Pública: Diretoria Geral, Policias Civil e Maritima, Escrivães de Policia da Capital

Pagamentos Dágua

A Repartição de Saneamento de Natal começou a receber as taxas dágua e esgotos referentes ao trimestre de abril a junho do corrente ano, e cujo termino se dará a 15 deste.

Telegramas Retidos

Encontram-se retidos os seguintes telegramas na Diretoria dos Correios e Telegrafos:

Antino Guedes de Figueiredo, F. Chaves 137; Adolfo Rodrigues, Pina 1, consinheiro Loide Japague; Ateixeira Lima para Antenor Neto, Ducaxias 460, Antonio de Oliveira, Areal 286; Adonias Leite, Ribranco 554; Capistrano; Clarice Amorim, Misericordia 754; Cleyton; Diva, Av. Abenus 880; Iraci Nobrega C. Sales 648; Edmar Geadano 519; Francisco Ferreira, Base Aérea; Francisco Portela Soares; Givanir Freitas, H. Fonseca 739; Geraldo Galvão, Ribranco 386; Iolanda Pereira; Ivone Lourino, Gonçalves Ledo 761; José Carvalno, Baerea 255; João Correia, Castilho 492; João Vitaliano de Freitas, Rua Francisco 588; José Maria, Rocas 51; Jacira Silva, Oeste 229; José Tinoco, V. Patria 647; Madame Luci, H. Fonseca 383; Maria Didi Alves, Rua Major Facundo 507; Manuel Felipe, Pio X; Manuel Domingos, H. Globo; Maria Socorro, R. Souza Barros 512; Molima; Maria Laurinda, Av. Deodoro 422; Noemia Cachada, R. Galvão 648; Orlando S. Carpoli, Hotel Natal; Otavio Gomes Pinheiro, S. Tomé 455; Peçanha Veiga, Ghotel; Palvina de Siqueira; Agto. José Cavalcanti Pinheiro Ramos, Base Aerea; Sebastião Elias, Ana 323; Tercia; Tacito; Veiga Peçanha, H. Globo; Valdemar Barreto, F. Pedrosa 35; Vanias, Av. Deodoro 535.

Horarios de Missas

Horarios das missas dominicais celebradas nesta capital em diferentes igrejas:

Catedral — 5, 6, 7 e 9 horas.

Convento Santo Antonio — 5,30, 6,30 e 7,30 horas.

Igreja do Rosario — 7 horas.

Capela do Patronato — 6 horas.

Capela do Colegio da Conceição — 6,30 horas.

Capela do Colegio Marista — 6,30 horas.

Capela Santa Terezinha — Tirol — 6 e 7,30 horas.

Capela do Seminario São Pedro — 6,30 horas.

Capela Educandario Osvaldo Cruz — 6 horas.

Capela do Abrigo Juvino Barreto — 6 horas.

Capela do Oratorio Padre João Maria — 6 horas.

Matriz do Bom Jesus das Dores — Ribeira — 4,30, 6,30 e 8,30 horas.

Capela de Anchieta — Rocas — 5,30 e 7,30 horas.

Capela Salesiana — 5, 6, 6,45, 7,30 e 8,30 horas.

Capela Hospital Miguel Couto — 5,20 e 8 horas.

Capela São Francisco — Praia do Meio — 7 horas.

Matriz de São Pedro — Alecrim — 4,15, 6, 7,30, 8,30 e 9 horas.

Capela do Colegio das Neves — 6,45 horas.

Capela de São Sebastião — Alecrim — 6,30 e 8 horas.

Ademar irá ao Rio de Janeiro

S. PAULO, 2 (Meridional) — Fontes chegadas ao Campos Eliseos informam que após regressar da excursão ao Norte, o governador Ademar de Barros pretende ir ao Rio, por toda a quinzena de julho.

Sem Algodão E Sem Remedio...

Odorico Ferreira de SOUZA

A produção algodoeira do Rio Grande do Norte responde, se me não engano, por cérca de 60% do que arrecada o Tezouro Estadual.

E' realmente a cultura basica da economia norte-rio-grandense nela estando empenhada a grande maioria dos agricultores do Estado, quer na zona litoranea e das chapadas, cultivando os algodões de fibra curta e media, vulgarmente chamados herbaceo e verdão, quer na zona sertaneja cultivando o "moco" tanto quanto possivel "puro", por afeiro de seleção natural ou de mistura com ouras variedades, hibridando-se e degenerando.

O fato e que em todo os recantos do Estado ha cultare da rustica malvacea ora produzindo lucrativamente ora, como está sendo mais comum, cobrindo apenas as despezas ou mesmo entrando nas reservas sumiticas dos plantadores constantes e abnegados.

Tão habituada já está a nossa gente em cultivar o algodão que se tornou ele planta de exploração obrigatoria e mesmo quasi unica não precizando adjetivar qualificativamente a palavra agricultor com o acrescimo de agricultor de ALGODÃO porque essa qualidade faz parte do todo de sua atividade rural. Pode-se dizer agricultor de roça ou de mandioca, agricultor de feijão, de milho, etc. porém jamais agricultor de algodão para evitar o pleonasmo.

E' pois uma cultura muito nossa, tipicamente nordestina, onde desde seculos vem sendo feita como importante fonte economica. E para que bem patente ficasse o especifismo da terra, a natureza faz medrar nativo, um dos melhores algodões do mundo em suas possibilidades, numa zona ingrata e desertica: a Mocolandia como batizou alguem.

Ha, como se vê, uma certa interdependencia entre nossas atividades rurais e o algodoeiro planta que, indiscutivelmennte, responde em grande parte pelo que somos hoje em dia no circulo dos conseguimentos materiais.

Nos anos de safra regular, (já nem falo de safra boa) tudo se movimenta nos centros produtores, havendo reboliço em todas as atividades. Circula dinheiro e ha consumo. Dobram os negocios, as casas comerciais vendem mais fazendas, mais ferragens, mais miudezas, come-se mais carne, alimentam-se melhor os homens do mato, ganha dinheiro o medico o padre o dentista ,o edvogado e até o homem que tira retrato nos oitões dos mercados, nos dias de feira. Transtorno completo no viver provocado por um produto agricola que nem por isso deixou de ser entregue ao abandono, não merecendo o tratamento adequado.

Queremos viver da fama de possuidores do "melhor algodão do mundo "ilusão que persiste ainda nos espiritos mais entuziasmados e menos avisados.

* * *

A principio, faz tempo, quando no Brasil uma reserva de homens dotados de espirito publico compreendeu o valor do nosso algodão pela qualidade de sua fibra, adaptação e relativamente pequeno, custo de sua produção, criou-se, no Ministerio da Agricultor, um serviço especializado para cuidar do assunto que, lotado por um corpo de tecnicos devotado, entrou numa faze de trabalho em todo paiz, dentro de um plano judicioso e absolutamente tecnico e que se ia firmando de maneira feliz e impressionante tal a orientação segura e patriotica que tomára.

Já surgindo os primeiros rezultados desse labôr fecundo, desseminado por todo o Brasil, onde economicamente vegeta o algodoeiro aconteceu o que costuma acontecer com tudo que em nossa patria toma caráter serio. foi extinto o Serviço de Plantas Texteis e acostado o seu acervo a outro orgão de caráter geral.

Desanimo para os agronomos especializados, solução de continuidade nos trabalhos de melhoramento, desordem administrativa, burocracia, abandono.

Foi-se na onda a esperança do Rio Grande do Norte que, sem recursos para trabalhos desse jaez, aguardava do trabalho federal, que marchava tão auspiciosamente ,a confirmação do privilegio do seu algodão excepcional.

Tudo ruiu e o Estado não teve reação.

Ficou sem proteção e sem qualquer assistencia o nosso produto basico.

Vem caindo a produção, caindo a qualidade, desaparecendo a intensidade febril das epocas de safras tão auspiciosamente esperadas, ganhando-se pouco dinheiro e empobrecendo o Estado que, mesmo atravez de orçamentos pingues e pezados não se pode enganar a si mesmo nem ao realismo da situação.

Nessa marcha ficaremos sem algodão de qualidade e sem remedio para firmar a nossa economia algodoeira.

Oportunidades

CASAS

VENDE-SE otima casa, ainda em construção, sita á rua Princesa Izabel, nesta capital, a tratar á mesma rua n. 462.

PERTO ao Grande Ponto aluga-se um otimo quarto a rapazes ,sem refeição.

Informações á rua Gonçalves Ledo, 652.

PROCURA-SE casa para alugar ,de preferencia na Cidade Alta, mais ou menos confortavel, de aluguel até Cr$ 800,00.

Tratar à Rua Frei Miguelinho, 115 — Ribeira.

TERRENOS

TERRENO PARA CONSTRUÇÃO

Vende-se otimo terreno na rua Otavio Lamartine, bem perto da Praça Pedro Velho. Tratar no Armazem Brasil, Av. Rio Branco, 546 ou pelo telefone 1100.

MAQUINAS

MAQUINAS Singer: A Agencia Informadora Potiguar, Rua Ferreira Chaves n. 740, vende e compra maquinas Singer, uzadas, e tambem moveis em geral.

O Direito E O Fôro

(Conclusão da 4ª pag.-

do, está nulo. E como essa nulidade acarreta, por via de consequencia, a dos atos posteriores, tudo quanto se praticou na ação de despejo da segunda certidão de fls. 13-v. (ultimo ato valido do processo) em diante está nulo.

Impossivel já agora certificar, com precisão, a data de apensação aos autos do mandado citatorio cumprido, e tambem impossivel, pelo tempo de corrido, dai fazer contar o prazo de contestação, corra este da intimação que do presente se faça ao patrono do ça ao patrono do reu.

Esta restituição de prazo não contraria o preceito do art. 73 do C.P. Civil, onde se dispõe que o pedido de gratuidade "formulado no curso da lide não a suspenderá".

Primeiro porque o objetivo do texto é evitar os pedidos de finalidade meramente protelatoria e tal não houve na especie.

Segundo porque, dentro mesmo desse espirito, o que não susta o curso da lide é o pedido "formulado",que poderá ser procedente ou improcedente, e não o pedido deferido, já considerado pelo julgado com indispensavel á defesa do beneficiário.

Terceiro porque ainda quando, de modo geral, se possa ter como não suspenso o andamento da lide mesmo após deferido o pedido, na especie, desamparado de defesa o reu por desidia da propria justiça, pois enquanto foi ele pressuroso no pedir um patrono, esta se mostrou morosa e lerda no intimalo, seria iniquo faze-lo sofrer a pena que visa a repressão da chicana. E o Juiz não pode abstrair das particularidades de cada caso, até porque o exame dessas particularidades é uma das caracteristicas da sua atuação funcional.

16 — Na ação de consignação tendo havido contestação, o rito passaria a ser o ordinario, com despacho saneador e audiencia de instrução e julgamento (C.P. Civil, art. 3177, § 2º). Tal entretanto não ocorreu. O primeiro ato que sucede á contestação é um novo despacho mandando intimar o reu (nela, Miguel de Oliveira Freitas) a receber a importancia depositada, despacho incabivel por ser repetição de outro anterior (fls. 45). Assim sendo declaro nulo quanto nela se fez após a contrariedade, devendo o Juiz proferir o despacho saneador.

17 — Desses provimentos isolados quanto ás duas ações, não se segue que deixe o conhecimento delas de competir ao mesmo Juiz, vindo, afinal, a se anexarem os autos, de direito, porque até aqui só o foram de fato. Essa anexação, assente na conexidade entre a ação de consignação e a de despejo (C.P. Civil,art. 133,IV), que existe sempre que nesta o pedido assente em não pagamento, deve fazer-se (já que a esta altura não pode ter lugar pelo ato de distribuição), quando denunciada pelo interessado, na segunda das ações intentadas (a de consignação), a existencia da outra (a de despejo)..

E terá lugar pela remessa dos autos ordenada pelo Juiz que conhecer do segundo processo ao que já esteja no conhecimento do primeiro. Nesse ato, em fundo negativo, (significa uma recusa de jurisdicionar no feito), não ha determinação de um Juiz a outro de igual categoria como o haveria no caso da requisição do processo.

NATAL, 30 de Junho de 1949
(a.) MIGUEL S. FAGUNDES
Corregedor

JULHO

MÊS DA GRANDE E TRADICIONAL VENDA DE ANIVERSARIO DA

CASA RUBI

Enormes Bonificações em todo o seu estoque
TECIDOS
CALÇADOS
CHAPÉUS
PERFUMARIA
MEIAS e GRAVATAS

CASA RUBI
A JOIA DO COMERCIO NATALENSE
DR. BARATA, 202
FONE: 2115

1949 JULHO 1949

MÊS DE GRANDE E SENSACIONAL VENDA SEMESTRAL DA

CASA PROGRESSO

ESPECIALISTA EM JOIAS, RELOGIOS, ÓTICA E ARTIGOS PARA PRESENTES, COM ENORMES REDUÇÕES DE PREÇOS

CONSERTOS GARANTIDOS DE RELOGIOS E OBRAS DE OURO

MÁXIMA PONTUALIDADE NAS ENTREGAS

Rua Ulisses Caldas, 116 -- Cidade Alta

— EDIFICIO PROGRESSO —

DR. JOÃO TINOCO FILHO

MEDICO PARTEIRO
Chefe da Clinica de Partos do Hospital Miguel Couto
Especialista em Partos, Molestias de Senhoras, Diatermo. Coagulação, Ondas Curtas.
Tratamentos ginecologicos com hora previamente marcada
Horario: A partir das 15,30 horas, diariamente
Consultorio: Edificio Rian — Rua João Pessoa 163
Residencia: Jundiai 377

O PRECEITO DO DIA

DE JANELAS ABERTAS...

Os individuos que mais se resfriam são, justamente, os que vivem trancados, com mêdo do ar e do vento, porque o organismo perde a capacidade de se defender das mudanças bruscas de temperatura.

Mantenha suficientemente ventilado o ambiente em que passa a maior parte do tempo. Só assim evitará as consequencias das mudanças bruscas de temperatura. — SNES.

Não se esqueça do seu auxilio para o ALBERGUE NOTURNO DE NATAL!

PREVENIR É MELHOR!

FAÇA PERIÒDICAMENTE, UMA

VISTORIA DE SEGURANÇA

NO SEU CARRO!



e lembre-se: o estabelecimento Ford é o lar de seu Ford!



VOCÊ GUIA BEM. E seu Ford é um carro de confiança. Mas o bom motorista não está livre dos imprudentes. E o bom carro exige, também, cuidados. Portanto, não negligencie sua segurança. Lembre-se de que é melhor prevenir do que remediar. Leve, periòdicamente, o seu Ford para uma vistoria, em um revendedor Ford, onde será verificado o perfeito ajustamento dos freques, dos faróis, do mecanismo da direção, assim como as condições dos pneus e de outros elementos importantes para sua garantia e tranqüilidade. Ninguém conhece melhor o seu Ford que o revendedor Ford.
...E guie sempre com prudência.

Ford

REVENDEDORES NESTA CAPITAL:

BEZERRA & CIA.

Avenida Rio Branco, 203

CONVIDAMOS V. S. A
FAZER UMA VISITA A'S
NOVAS INSTALAÇÕES

FORD

A' RUA SACHET, 171

ESSA VISITA COMPROVARA'
QUE A OFICINA

FORD

E' ATUALMENTE A MELHOR APARELHADA NO ESTADO E FOI CONSTRUIDA, MONTADA E TECNICAMENTE PREPARADA PARA OFERECER UM SERVIÇO PERFEITO COMO ATE' HOJE NÃO HAVIA EM TODO TERRITORIO POTIGUAR

NO'S REVENDEDORES

FORD

CONHECEMOS MELHOR O SEU "FORD"

ANUNCIOS CLASSIFICADOS
Ofertas Pelo Reembolso Postal

DIVERSOS

PIRASMA
MATA A ASMA DO ASMATICO!
E' a maior descoberta cientifica para os asmaticos!
Uma associação da terapeutica americana com plantas brasileiras!
PIRASMA
Pedidos diretamente ao — LABORATORIO LOUBET — Rua Maria Borba, 44 — S. Paulo

ENSINO SEM EXPLICADOR



Pelo NOVO MÉTODO DE CORTE "VOGUE", para alta Costura, com 365 figurinos, amplas ilustrações sobre a fazenda, e ricamente encadernado por Cr$ 125,00. ESQUADRO numerado "VOGUE", curvo, com escalas de busto, ombros e costas Cr$ 40,00. SUPLEMENTO ILUSTRADO "VOGUE" com mapas e tabelas de medidas Cr$ 25,00. Pedidos pelo reembolso postal para Rio Claro, Rua 6 n. 1322, Caixa Postal 152. Companhia Paulista, Est. de S. Paulo. Matricule-se no Curso por Correspondencia da ESCOLA DE CORTE E COSTURA DE S. PAULO. Em 5 meses uma perfeita modista. Cursos de Cortadeira técnica com diploma de contre-mestre ou nos Cursos Especializados com diploma de Professora. Para ensino da Arte e Modas, solicite-nos prospectos.

CABELOS BRANCOS
OLEO MAC BIR
Não contém enxofre nem sais de prata. Vejetal e perfumado. Combate a caspa e detem a queda dos cabelos, Não é tintura e não prejudica a permanente.
A' venda nas boas Farmacias, Drogarias e Perfumarias do Brasil
Atendemos pelo:
REEMBOLSO POSTAL
VIDRO — Cr.$ 20,00
Livre de porte
Pedidos á Caixa Postal, 4.272
Rio de Janeiro — D. F.

ALCANCE A FELICIDADE QUE ASPIRA!

Procura de conhecer o meio de vencer as influencias opóstas á sua felicidade ,e vença os obstaculos da sorte usando um TALISMAN eficiente no assunto. Peça sem compromisso o interessante folheto explicativo, a P. EMTE, Caixa Postal 1141 — Porto Alegre — R. Grande do Sul.

Ouçam ZYB-5
Radio Potí



Catalogo Gratis
ENVIAR 1 SELO DE 30 Cts.
São Paulo - Caixa Postal 4063
Rua Santa Efigenia, 611
KITS para montadores peça informações

Cronica social

(Conclusão da 6ª Pagina)

cionario dos Correios e Telegrafos.

— José Elisio Ubarana, proprietario nesta cidade.

Senhoras

Dulce Falcão, esposa do sr. Antono Falcão, comerciante nesta cidade.

— Maria Helena de Freitas, esposa do sr. José de Freitas.

— Viuva Joana Augusto dos Santos, progenitora do sr. Geraldo dos Santos, residente nesta capital.

Jovens

José Augusto Bezerra Filho, filho do sr. José Augusto Bezerra de Medeiros, deputado federal pelo Rio Grande do Norte.

— Anatolio Candido de Medeiros, cirurgião-dentista em Jardim do Seridó e filho do sr. Luiz Candido de Medeiros, proprietario nesta capital, e de sua esposa d. Maria Hermidia de Medeiros.

Senhoritas

Wanda da Silva Araújo, auxiliar do nosso comercio e filha do sr. Anisio Felismino da Silva e de sua esposa d. Porcina Araújo da Silva, já falecida.

— Raimunda Doliva Lira, funcionaria do Departamento de Imprensa do Estado e filha do sr. Manoel Antonio Lira, proprietario no municipio de Angicos, e de sua esposa d. Heliodoria Saldanha Lira.

Crianças

Gilda, filha do sr. Gilberto dos Santos Moreira e de sua esposa d. Hilda Pinto Santos Moreira.

— João Batista, filho do sr. José Olinto Galvão, coletor federal em Caraúbas, deste Estado, e de sua esposa d. Maria da Conceição dos Santos Galvão.

— Baéssy Ferman, filha do sr. Moisés Ferman e de sua esposa d. Rosinha Ferman.

FESTAS

Finalmente hoje, na quadra da Associação Atletica Banco do Brasil, terá prosseguimento o torneio de basquete, promovido por essa diretoria, sendo preliantes as representações de "Os Casados", "Solteiros" e "Noivos", formados de elementos do Banco do Brasil. Após esses encontros, haverá nos salões do clube, uma animada matinal dansante dedicada aos contendores, cujo exito já está assegurado, dadas as simpatias que desfruta o clube dos bancarios em nossos meios sociais.

Tocará no ensejo uma afinada orquestra, havendo venda de senhas-convites a estranhos.

O Direito E O Fôro

Tribunal De Justiça Do Estado

COMARCA DE NATAL

— Na ação de despejo movida por Miguel de Oliveira Freitas contra José Ferreira da Silva, este, não se conformando com o despejo decretado pelo Exmo. Snr. Dr. Juiz Municipal, reclamou ao Colendo Tribunal de Justiça que, conhecendo da Reclamação, "ordenou correição parcial no dito feito, elegendo, para esse fim o Exmo. Snr. Desemb. Miguel Seabra Fagundes" a quem os autos foram presentes, sendo feito o relatorio abaixo, aprovado unanimemente em sessão plena de 30 de Junho de 1948 do Egregio Tribunal de Justiça — .

RELATORIO DA CORREIÇÃO

1º — Excede a tudo que se possa imaginar o tumulto, a desordem, o desapreço ás normas legais que exsurge deste processo, a que não faltou, siquer, originalissima certidão de um oficial de justiça de que desconfiava de cumprir mandado de despejo por "motivo de fôro intimo" (fls. 62).

2º — Mas, feita essa observação, inicial, historiemos o indispensavel á formação de juizo e consequente provimento.

3º. — Ajuizada, em 11 de de Setembro de 1947, perante o 2º. Juiz Municipal desta Comarca, uma ação de despejo movida por Miguel de Oliveira Freitas contra José Ferreira da Silva, alegando o autor atrazo de alugeis desde maio antecedentes, quando o predio ainda pertencia a terceiro de quem o adquirira e se diz cessionario (fls. 3), foi citado o reu a 27 do mez de Setembro (fls. 13). A 30 já se certificou decorrido o prazo para contestação, mas nehuma certidão se lançou, então nem depois, da entrega, em cartorio, do mandado citatorio cumprido (fls. 14). E' verdade que a fls. 12 - v. o escrivão certifica a juntada aos autos do mandato de citação. Esta certidão, porem, que normalmente constitui a prova da entrega em cartorio do mandado já cumprido, no caso vertente não pôde ter esse sentido porque datada de 24 de setembro quando só a 27 foi cumprido o mandado (fls. 13-v.). A 14 do mês seguinte (outubro) o Juiz tinha por procedente a ação decretando o despejo (fls. 15).

4º. A certidão sobre o prazo de contestação se me afigura de menor importancia pela sua inconsequencia, pois nenhum reflexo poderia ter contra o reu se se apresentasse e e a contestar quando ainda fluente o prazo. Salvo se, em consequencia dela, se negasse o Juiz a receber a contestação ou chegasse a proferir sentença antes de expirados os 10 dias do art. 292, do Codigo de Processo Civil. Não ocorreu porem qualquer uma dessas hipoteses, tendo sido prolatada a sentença a 14 de outubro, mais de 10 dias após a citação (fls. 15-v.). Relevante, no entanto, é a omissão da certidão sobre a entrega, em cartorio, do mandado de citação já cumprido. Relevante porque daí é que principia a correr, diz o art. 292, do Codigo Processual, o prazo para oferecer contestação:

"Feita a citação do reu, considerar-se-á proposta a ação, correndo, da entrega em cartorio do mandado cumprido, o prazo de (10) dias para a contestação, observando o disposto no art. 33".

E, não faz um mez, deliberou uma das Turmas deste Tribunal converter em diligencia o julgamento de agravo de instrumento motivado por exceção "declinatoria fori", para que se apurasse, precisamente, esse ponto, considerado indispensavel a constatar a tempestividade do oferecimento da exceção (Ag. nº. 903).

5º. — Estava assim proferida a sentença na ação de despejo, quando vem o reu (a 20 de Setembro embora ainda não intimado, pois só o foi a 21) (fls. 20-v. e alega:

"que, ha quasi três meses (principios de Julho), o autor tendo adquirido a casa por ele reu ocupada, recusa receber alugueis, pelo que requerera a consignação em pagamento das imporancias recusadas;

"que essa ação foi distribuida ao 2º. Juiz Municipal, já tendo sido depositadas as quantias correspondentes aos dois meses de agosto e setembro, os posteriores á escritura de compra e venda;

"que o autor recusou receber os alugueis depositados declarando não ter predio alugado ao reu;

"que o Dr. Romulo Wanderley nomeado patrono do reu na ação de despejo, apesar de já julgada a causa ainda não fora intimado da nomeação (fls.. 17.

O juiz fez suspender, então, a execução do mandado de despejo, até inteirar-se da ação de consignação.

6º. — Examinados os autos desta, se constata que a inicial fôra protocolada a 22 de setembro, e a 1º. de outubro despachava o 2º. Juiz Municipal (a quem competira) autorizando o pagamento (fls. 22 e v.). Citado o reu a 4 desse mesmo mês de outubro recusa receber (fls. 27 - v.) A sete entra em cartorio o mandado devidamente cumprido e a 17 é oferecida a contestação.

7º. — Torna-se agora á ação de despejo, que logo começara a embaralhar-se com a de consignação. A 6 de novembro o 1º. Juiz Municipal, considerando, então, que desde 4 de agosto, muito antes da propositura da ação de despejo, já José Ferreira da Silva era beneficiario da Justiça Gratuita na ação de consignação em pagamento (fls. 26), revogou o mandado de despejo e ordenou se desse vista ao patrono dêle. (fls. 37 - v.).

Houve um equivoco nessa referencia de Juiz, pois ele parece ter querido referir-se ao beneficio concernente á propria ação de despejo, e esse foi outorgado em 30 de setembro (fls 40), embora, ainda assim dentro do prazo de contestação que teria começado, na peior hipotese para o reu, a 27 do mesmo mez (fls. 14). Esse mesmo Juiz manda, a seguir. (12-11-47), intimar o senhorio, Miguel de Oliveira Freitas, a receber em cartorio o deposito (fls. 45). Começa a lavrar confusão entre as duas ações.

8º. — Intimado Miguel de Oliveira Freitas a 25 desse ultimo despacho (pois o de revogação do despejo jamais foi intimado) (fls. 45 - v.), vem então, a 27, interpondo agravo de petição do assim decidido quanto ao deposito, por um Juiz que não era o da ação de consignação e sim da de despejo e que por ato proprio não podia avoca-la a si (fls. 46). Nada disso se alega, entretanto.

Os advogados não parecem impressionados com o labirinto em que se converteu o processo Ao contrario, trazem ajuda substancial a seu agravamento, como é o caso desse recurso.

9º — Nessa altura o 1º Juiz Municipal afirma suspeição "por motivo superviniente", sem todavia declina-lo, ou comunica-lo ao Conselho Disciplinar, se reservado (fls. 49.

10 — Esse agravo de petição "sui generis", porque interposto de um despacho interpelocutorio simples (o que manda intimar o senhorio para receber o preço, após denegado o despejo), e, o que é talvez mais gritante, por ser a causa de valor inferior a Cr$. 2 000,00. excluindo pelo Codigo de Processo Civil portanto o cabimento doutro recurso que o do seu art. 839, abre ao feito, já ai no conhecimento do 2º. Juiz Municipal uma nova fase de tumulto e confusão.

O novo juiz do processo, ou melhor desse irregular e estranho agregado de dois processos (ação de despejo e ação de consignação), conhece do agravo e, para que tudo se continui passando cada vez mais ao arrepio de quanto é norma legal de principio juridico decide, como ponto principal, o que não era objeto do agravo — a revogação da sentença de despejo — mandando "renovar o mandado, e, como ponto secundario, "por um principio de economia processual" (por ironia das coisas invocado á esta altura e com tal contesto, em processo que tão flagrantemente o denega) decide, "tambem" o ponto unico do recurso, — a consignação em pagamento —

11 — Mas assim não deveriam continuar as coisas, e estava escrito que uma restea de claridade despontaria ainda nos autos para que nem tudo neles fosse treva É que ao patrono de José Ferreira da Silva ocorreu, não sem alguma demora, que a lei (enfim a lei !) instituia para caso como esse um recurso especifico: os embargos do art. 839, da Codificação processual (fls. 59).

O processo então, por motivo só mêses depois constante nos autos (ferias do 2º. Juiz Municipal), perambula por algumas comarcas do interior e numa delas, para que em tudo se conserve o tom de originalidade, um juiz distrital, visivelmente incompetente, mas só ele na verdade escusavel em toda essa balburdia porque leigo, declara que "por excesso de serviço deixa de funcionar na causa " (fls. 64-v.).

É o tempo que volve do exercicio o 2º. Juiz e rejeita os embargos.

12 — Levados esses fatos ao conhecimento do Tribunal, já não pelo patrono de José Ferreira da Silva, "mas por este mesmo, sob a forma de" RECLAMAÇÃO, teve o plenario o caso como de correição e foi escolhido na forma da lei para efetua-la.

13— Cumpre distinguir, por ser de estrita justiça, entre as atividades tumultuarias dos dois juizes municipais. Enquanto a do 1º., indesculpavel juridicamente, tanto quanto a do 2º., deixa transparecer uma absorvente preocupação no corrigir a injustiça originada do mal funcionamento do serviço judiciario, qual fosse a ausencia da defesa de José Ferreira da Silva, reu na ação de despejo, por não se lhe haver dado patrono oportunamente, conquanto oportunamente requerida a providencia, com a orientação do 2º. Juiz não sucede o mesmo. Essa situação do reu não o preocupou, sendo por ele considerada em seu desfavor. Assim é que admite contra José Ferreira da Silva a presunção de aquiescencia do art. 209 do C.P. Civil, por só tardiamente intentada a ação de consignação, sem levar em conta, como poderia fazer porque o texto do Codigo comporta e os fatos o aconselhavam que o retardamento não era atribuivel áquele e sim á justiça (fls. 55 v). Tendo como importante á decisão do merito que a ação de consiguinação tivesse sido proposta em meiados de julho, não considera que a 22 desse mês, portanto em meiados, dava José Ferreira da Silva os passos que lhe cumpria com tal objetivo, só não alcançado pelo motivo de retardamento já visto, de culpa da propria Justiça (fls. 56)

14 — O relato que se deixou feito, com as observações de logo expressas, mostra os atos de violação frontal da lei cometidos a cada passo. Dêles todavia, um deve demarcar o ponto inicial da interferencia do Corregedor, dai decorrendo providencias sucessivas.

15 — Cronologicamente a primeira violação da lei consistiu na omissão da prova de entrega, em cartorio, na ação de despejo, do mandado citatorio, devidamente cumprido. Se não tivesse havido a demora que houve, demora irregular e não normal, no andamento do pedido de gratuidade para essa ação, de tal modo que, proferira da contestação. Quando o a 17 dêsse mez ainda não fôra intimado o patrono designado (fls. 15 v. e 18), apezar de desde 30 de setembro haver obtido o deferimento do pedido (fls. 40, o omissão diminuiria de importancia. Porque ao patrono competeria tomar conhecimento do estado do feito e impugnar-lhe as irregularidades quaisquer que elas fossem. Mas as coisas se passando como se passaram, o certo é que á propria justiça, e não ao reu nessa ação, cabe a responsabilidade da falta de defesa deste em fase essencial como a da contestação. Quando o patrono teve conhecimento da designação (29 de outubro) (fls. 39), já expirara até o prazo para recurso, que, sendo de cinco dias (C. P. Civil, art. 839), principiara a correr a 22 (fls. 20). A sentença passára em julgado, já não havia cabimento para qualquer atuação regular do advogado.

Tudo se praticou, portanto, desde a nomeação do patrono e antes que este fosse intima-

(Cont. na 6ª pag.

Decisão em ação de despejo

Verminose dos...

(Continuação do Suplemento)

que os porcos repartam os alimentos com as vermes. Menos vermes significa mais gordura ,toucinho ou carne.

Geralmente, os animais se infestam nas primeiras semanas após o nascimento. Aos dois meses ,aparecem os primeiros e talvez unicos sintomas visiveis da verminose espirros constantes, tosse violenta, coceira no nariz, que leva os animais a focinharem o chão; olhos remelentos, e ligeira diarréia. De repente, os leitões ficam aparentemente bons. Não morrem , a não ser em casos raros de broncopneumonia. O desenvolvimente é retardado e qualquer doença inffecciosa elimina estes animais.

Deve-se sempre suspeitar da verminose no chiqueiro, desde que ocorram os fatos acima, isto é ,apareçam leitões doentes e que se curam, e haja pessimo rendimento economico dos adultos. E' claro que as pocilgas enlamaçadas o ua criação em promiscuidade (animais novos com os já crescidos) facilitam a expansão da verminose.

Medidas profilaticas especiais são indispenseveis: vermifugo periodicamente, a todos os animais adultos (comercio de produtos veterinarios possuem numerosas especialidades, devendo o criador usar somente as que tenham sido registradas na Divisão de Defesa Sanitaria Animal); separação das porcas criadeiras em lugar limpo e seco, na ultima semana da gestação; ensaboamento geral para limpa-la da lama, que contem os ovos ou larvas dos vermes; limpeza rigorosa das tetas; não deixar, em hipotese alguma, que os leitões novos frequentem os lugares onde vivam os adultos: se possivel, fazer rotação de pastagens e organizar piquetes on de apenas possam entrar leitões.

Tais medidas demandam trabalho ,dinheiro e tempo, Mas compensam, pois os chiqueiros nã teram mais porcos de "meia-ceva", dando bons lucros com maior produção de peso e gordura dos cevados.

x x x

(Comunicado nº 49 do Serviço de Informação Agricola — Ministerio da Agricultura — maio de 1949).

Ouçam ZYB-5
Radio Potí

Conservação...

(Continuação do Suplemento)

volvimento e disseminação das doenças durante o tempo em que estiverem depositados.

Mesmo com esta cuidadosa escolha das batatinhas ao tempo da amontas, pode ainda haver perdas devido as doenças e deifeitos da conservação

De fato, as batatinhas continuam a respirar algum tempo apos a colheita e se não facilitam condições para uma boa ventilação durante os estados iniciais da armazenagem, haverá aquecimento com consequente aprodecimento dos tuberculos.

ELIMINAÇÃO DAS BROTADAS

Outro ponto de capital importancia durante o armazenamento se refere as perdas excessivas devidas á brotação dos tuberculos dos montes

Quando a respiração cessa nas batatinhas armazenadas eles entram num periodo de repouso durante o qual as "gemas" ou "olhos ficam dormentes. A duração deste periodo de repouso e influenciada não somente pela variedade, como tambem pelas condições da armazenagem.

Quando passa este periodo, os tuberculos começam a brotar a custa das suas reservas acumuladas e, naturalmente, quanto maior for esta brotação maior será a perda de alimentos. Torna-se desejavel, então, fazer um exame dos tuberculos periodicamente no deposito de modo a retirar os brotos e quaisquer batatinhas podres que se apresentem.

PARA EVITAR A LUZ

Finalmente, o cuidado durante o armazenamento não termina aqui, pois há ainda a considerar a questão dos danos causados pela luz . Quando as batatinhas são expostas á luz, elas desenvolvem uma coloração verde, que prejudica a aparencia dos tuberculos e torna tambem seu uso perigoso na alimentação.E' de boa norma, portanto, situar as janelas do deposito de maneira a obter ventilação cruzada, cobrindo-as, porem, para excluir a luz.

CASA DO RIBEIRO
UTENSILIOS DE ALUMINIO
PRAÇA GENTIL FERREIRA, 1373

Esclarecimentos...

(Continuação do Suplemento)

rações desapareceram ao cabo de quatro dias.

Entretanto, objetam ,ainda varios tecnicos que vacas alimentadas com forragens pulverizadas com soluções de DDT tem eliminado esse produto atravez do leite, constituindo esse fato, uma causa capaz de alterar a saude do homem.

Sobre o assunto realizaram as autoridades da Agencia Federal de Segurança do Serviço de Saude Publica e as do Departamento de Agricultura dos Estados Unidos importante, reunião chegando a conclusão de que "não havia motivo algum para que o publico ficasse alarmado a respeito do abastecimento do leite, por motivo de sua contaminaçao pelo DDT".

No Brasil, o Ministerio da Agricultura tambem ainda não recebeu qualquer comunicação das autoridades sanitarias do pais sobre casos de intoxicação humana proveniente do uso do DDT, em soluções ou pós inseticidas ou da ingesto de leite de vacas que foram alimentadas com forragens tratadas com DDT ou que se encontravam alojadas em estabulos em que se empregou esse inseticida para combate as moscas.

Isto se deve sobretudo ao cuidado controle das repartições deste Ministerio que só têm registrado para emprego na agricultura e na pecuaria produtos comprovadamente inofensivos á saude humana e a dos animais, quando utilizados segundo as indicações aprovadas.

x x x

(Comunicado nº 48 do Serviço de Informação Agricola — Ministerio da Agricultura — maio de 1949)

A lei de emprestimo para os pequenos açudes e seu regulamento

J. Lamartine

A lei n. 641 de 2 de Fevereiro deste ano, que autorisou empréstimos para a construção de pequenos açudes no nordeste, até a importancia de 30.000,00 para cada um foi regulamentada pelo decreto n. 26.596, publicado no Diario Oficial de 21 de Abril do corrente ano.

Os grandes beneficios que a lei poderia trazer ao Nordeste, foram, infelizmente, anulados pelo seu regulamento, obra, sem dúvida, inspirada por quem desconhece o problema das sêcas, ou vota um grande descaso pelo bem estar da população nordestina, composta em sua maioria de pequenos proprietarios, ou de rendeiros ou parceiros.

Logo no art. 3 o regulamento exige que o açude tenha uma profundidade de três a cinco metros para merecer os favores da lei. Ora, um açude pode ter 2 ou 3 metros de profundidade e ser muito mais util e produtivo do que um de 6 ou mesmo de 7 e 8 metros. Tudo depende de sua bacia hidraulica, que pode ser de terras amplas, niveladas e apropriadas ás vasantes de batatas, de arroz, e outros cereais; ou de terras estreitas e pouco produtivas.

No art. 4 o regulamento diz: "a cada agricultor poderá ser concedido apenas um açude por empréstimo nas condições da lei regulamentada". Porque essa restrição? Se houver, na propriedade dois ou mais lugares apropriados a pequenos açudes, porque não auxiliar a construção desses açudes, se a finalidade é o armazenamento dagua das chuvas na zona denominada o poligono das sêcas?

Ainda outro absurdo: porque proibir, como faz esse famoso regulamento, o auxilio para a construção de açude na propriedade onde já existir outro açude com a profundidade de 5 metros ou mais? Qual é o criterio que orientou essa disposição legislativa? Ha cousa, porem, melhor em dispauterio. O regulamento diz textualmente em seu art. 7.º: "Não se concederão emprestimos para obras que, cuja construção se localizar dentro das bacias hidraulicas de açudes projetados ou previstos". o (grifo é nosso). E' abundante a colheita de exigencias atrapalhadoras da multiplicação de açudes no nordeste flagelado pelas secas periodicas.

O regulamento não veio para esclarecer e facilitar a aplicação da lei; mas para embaraçá-la, para torná-la inoperante. Para provar esta minha assertiva basta continuar a sua análise, em que se topa constantemente com disposições, que parece terem sido metidas ali para impedir os empréstimos para a construção dos pequenos açudes de imensa utilidade no combate ás sêcas á erosão e na fixação do homem ao sólo.

O regulamento faz depender a concessão para esses pequenos empréstimos do Departamento Nacional de Obras Contra as Sêcas, que mandará estudar, projetar e fiscalisar a construção. São esses os "canais competentes" já famosos na burocracia brasileira, e que para percorrê-los, os documentos mesmo depois de legalizados, levam, não dias nem meses, mas anos. Quando se consegue chegar ao fim da longa jornada, surge ainda uma exigencia muito "agradavel" para o dono do açude, que é a de pagar ao fiscal a diaria de Cr.$ 150,00 que sae do pequeno emprestimo, contraido sob garantia da hipoteca da propriedade.

O regulamento está assinado pelos ministros da Fazenda e da Viação e Obras Publicas — dois homens do Sul, que talvez nunca tenham visto um açude e certamente ignoram o valor de um pequeno reservatorio dagua na zona sêca do Brasil. Em lugar apropriado, sob a direção pessoal do proprietario, desembaraçado das atrapalhações de fiscais, com 30.000,00, pode ser construido um açude, que guarde agua de um ano para o outro e produza cereais, legumes batatas e forragens, suficientes para a manutenção de uma familia e de uma pequena criação de gado. Posso fazer esta afirmação com perfeito conhecimento de causa, porque construi 4 açudes em nossa propriedade LAGOA NOVA,, em 3 dos quais gastei 20.000,00 por açude e noutro menos de 10.000,00, que produzem boas vazantes e forragens e suportam um ano de estiagem completa. Exemplos como este é facil encontrar muitos no sertão do Estado.

A abundancia de teoria e a falta de conhecimento pratico nos tem feito, a nós nordestinos, um grande mal. E' vendo, conhecendo o meio e, sobretudo, praticando, que podemos resolver o secular problema das sêcas, cuja solução está afeta a um Departamento localizado no Rio, distante do que se adotou chamar o "poligono das sêcas".

Sei bem que fazem parte desse Departamento engenheiros de grande competencia tecnica e honestos; mas a distancia amortece o interesse. Alem disso o problema das sêcas, tenho repetido varias vezes, não é só um problema tecnico, porque é um problema social, é um problema economico, é um problema politico e, acima de tudo, é um problema humano.

A maior multiplicação possivel da pequena açudagem e das barragens submersiveis é, provavelmente, o processo mais economico e mais eficaz de combater a erosão, que está reduzindo a nossa produção e de recuperação rapida do sólo. E' uma demonstração facil de obter. Basta uma visita ao Seridó, onde ha barragens, rapidamente aterradas e produzindo todas as lavouras da região em lugares, dantes completamente estereis. Essas barragens e pequenos açudes corrigiam a excessiva declividade de nossos rios, reteriam as terras vegetais arrastadas pelas violentas enxurradas, aumentariam a zona de evaporação e de umidade e duplicariam, em pouco tempo, a nossa produção.

O governo era quem mais lucraria facilitando a multiplicação desses pequenos açudes e barragens, porque teria o dinheiro garantido pela hipoteca das propriedades, aumento de produção, e, por conseguinte de renda, e resolveria os gravissimos problemas, do exodo da população e da erosão.

O Departamento Nacional de Obras Contra as Sêcas, porem, está sediado no Rio de Janeiro, na cidade maravilhosa, cheia de encantos e de atrativos, e é realmente penoso deixar tudo isso para palmilhar, sob uma temperatura abrasadoura, os nossos sertões afim de examinar o efeito de pequenas barragens e açudes construidos com sacrificios, sem assistencia tecnica nem financeiras por sertanejos ignorantes; mas com uma grande reserva de saber feita de experiencia.

Cada dia mais se empobrece o nordeste, e entre as causas desse empoblecimento devemos colocar a burocracia brasileira, que entrava todas as iniciativas, retarda todas as realizações e leva o desanimo aos espiritos mais empreendedores, que desesperam diante dessa esterilisante calamidade nacional.

GRAMATICANDO

Critica à Linguagem dos Jornais

Aureliano Medeiros, Filho

— VII —

Neste relato de hoje, vamos tratar da colocação de alguns pronomes, conforme o que colhemos durante a leitura, em varios periódicos, como:

a) — "Na verdade, POREM, sinto-ME desvanecido."

b) — "QUANDO Mario convidou-ME."

c) — "O povo, CERTAMENTE, acha-SE amadurecido."

d) — "JA' tornou-SE tecla batida."

Regulando-se a colocação daqueles pronomes em posições corretas, temos, em vêz de ênclise, (depois do verbo) próclise. (Antes do verbo.)

Pois, para os casos em observancia, a colocação normal daquelas particulas, é antes dos verbos, conforme a energia de atração exercida pelos adverbios e conjunção que figuram nos textos acima trasladados.

CORRIGENDA:

a) — Na verdade, POREM, ME sinto desvanecido.

b) — QUANDO Mario ME convidou.

c) — O povo, CERTAMENTE, SE acha mais amadurecido

d) — JA' SE tornou tecla batida.

Os pronomes átonos — ME e SE — foram atraídos pelas expressões — POREM, QUANDO, CERTAMENTE e JA', obrigando a sua colocação antes e nunca depois dos verbos, onde tudo se acha errado e em estado de coma.

E' regular a atração desempenhada pelas conjunções, adverbios, preposições, locuções etc., sobre os pronomes pessoais, átonos, os quais têm seu lugar de preferencia, sempre antes dos verbos, como:

Já LHE disse a verdade. Lentamente SE aproximou da mesa. Quando ME retirei do cinema. Na realidade, POREM, ME julgo culpado.

Observe-se que para os casos em estudo, houve próclise e não ênclise, conforme a energia exercida pelos vocabulos que atraiam aquelas particulas, aproximando-as aos respectivos verbos, mesmo independentes de quaisquer modos, tempos, pessoas e números.

xxx

Por causa deste verso: "UM SONETO PEDISTE-me CRIANÇA," de um poeta português, o gramático dr. Paulino de Brito escreveu substanciosos artigos na "Província do Pará", criticando a colocação do pronome átono — ME — depois do verbo — PEDISTE —, o que não agradou ao dicionarista e filólogo Candido de Figueredo, que em abono ao seu patricio, publicou um livro de 403 páginas, com farta documentação de clássicos antigos e modernos.

O fato é que nem um nem outro tem razão, em vista do seu autor ter falecido antes da polemica travada pelos dois mestres da lingua portuguêsa, de maneira que o poeta é quem poderia esclarecer esse caso intrincado.

Desconhecemos, se ali, — UM — é artigo indefinido ou se adjetivo numeral, sendo que este atrai o pronome e aquele não exerce nenhuma influencia, por se tratar de um adjetivo indefinido.

Não se pode provar se alguem lhe pediu, apenas, UM soneto qualquer, ou se UM soneto, em vêz de DOIS ou TRÊS.

Portanto, nessa eventualidade de ênclise ou de próclise, ninguem pode discutir, a não ser o poeta, se porventura, em espirito baixasse à terra, se encorporando a um médium, a-fim-de elucidar o fato relativo ao sinclitismo pronominal, contanto que aquela particula fosse anteposta ou posposta ao verbo — PEDISTE.

E ninguem julgue que se trata de uma colocação acidental, nem de um recurso de métrica, de rima ou para se evitar um cacófato desagradavel aos nossos ouvidos. Não. A colocação tem suas razões; isto é pelo menos o que nos parece. Todavia, o célebre verso serviu de utilissima e prolongada polemica entre os dois famosos gramáticos luso-brasileiro.

"UM SONETO PEDISTE-me, CRIANÇA."

Se a particula — UM — como já dissemos, exerce, aqui, as funções de artigo indefinido, a colocação pronominal está correta. Mas, se — UM — fôr adjetivo numeral, está errada, porque os numerais atraem os pronomes obliquos. Nestes dois casos que estamos apresentando aos nossos bons leitores, é indiscutivel a sua colocação.

O que foi solicitado ao poeta? 1 soneto, em vêz de 2 ou 3? Qualquer soneto? Quem sabe? Ninguem, mas o verso está certo.

xxx

(RESPONDENDO)

"O recolhimento da presente guia não DAR quitação para efeito de ocorrencia pública."

Deseja o consulente saber se o emprego de — DAR —, naquela construção está certo.

Não, senhor, — erradissimo, porque o autor do mencionado periodo, deveria ter empregado — DA' — terceira pessoa, singular, presente do indicativo, verbo dar, concordando com o sujeito (recolhimento) em número e pessoa.

Muita gente comete este deslize verbal, empregando o infinito impessoal, em vêz do verbo principal, o qual exprime a ação atribuida a uma pessoa ou coisa.

Vamos, portanto, fazer a corrigenda: O recolhimento da presente guia não DA' quitação etc., em lugar de — DAR.

xxx

"DE MANEIRAS QUE."

O uso desta expressão no plural, quer seja no falar ou no escrever, importa em erro grosseiro. Nela, em absoluto, não pode haver o "S" sinal de plural, por se tratar de uma locução conjuntiva, invariavel para todos os efeitos gramaticais.

Diga-se em português castiço: DE MANEIRA QUE. DE FORMA QUE. DE SORTE QUE. DE MODO QUE etc., sem nenhuma flexão de plural.

Há quem diga: MENAS laranjas em vêz de MENOS laranjas, com flexão de genero, como se o adverbio fosse uma palavra variavel.



Pequenos...

(Continuação do Suplemento)

ultimo numero da revista "Ecclesia", publicada pelo Vaticano. Ao ser preso, a 25 de julho de 1943, Mussolini enviou alguem á sua casa em busca de alguns objetos pessoais, inclusive um livro sobre a vida de Jesus escrito pelo mesmo abade Ricciotti, que havia lido até a metade. "O efeito produzido pelo livro foi inesperado", escreve o abade. "Depois de haver iniciado a leitura, Mussolini não conseguiu interrompe-la mesmo durante os momentos sos acontecimentos daquele mês de julho. "Terminou-o a 3 ou 4 de agosto na prisão de Ponza, onde se achava recolhido. Seu interesse foi certamente expontaneo porque como é notorio, Mussolini não tinha sentimentos religiosos profundos, nem maior interesse pela cultura historica".

CASA DO RIBEIRO
TINTAS
PRAÇA GENTIL FERREIRA
1373

Preparativos para vôos a grande altura

Gasolina para a estratosfera

Nos ultimos anos a pequena cidade de Thornton-Le-Moors, no condado de Cheshire, converteu-se no principal centro para as investigações sobre o petroleo. Ali se encontra o maior e moderno laborotorio da "Shell", no qual foram feitas notaveis descobertas para o melhramento dos produtos pretoliferos. Essa instituição começou a funcionar nos primeiros anos da ultima guerra mundial. Os primeiros laboratorios construidos, em 1940, foram entregues ao Ministerio da Produção e dedicados aos fins da guerra. Agora, entretanto, voltam a ocupar-se com os priblemas relacionados com a industria petrolifera.

Atualmente está sendo investido o comportamento da gasolina e dos lubrificantes sob condições árticas ou de grandes altitudes, por meio de um sistema de refrigeração capaz de congelar por pleto os motores de aviões ou de automoveis. Um aparelho eletrico permite observar e reproduzir em um ecran florescente, parecendo ao do radar, tudo o que está acontecendo dentro do motor. O departamento de motores está procurando descobrir o combustivel mais adequado para os aviões a jacto. Já se demonstrou que esse tipo de avião pode voar economicamente na estratosfera porem ainda não se resolveu o problema de como manter de combustão. Os cientistas de Thornton-Le-Moors procuram vencer essas dificuldades mediante novos combustiveis obtidos de complicados processos quimicos.

Para o condutor de automotor significam que este perde eficiencia. Para o piloto de um avião, isso significa perigo mortal. Durante longos anos, a industria do petroleo procurou melhorar seus produtos, misturando-os com certas substancias quimicas. Até agora, parem, não se encontrou o combustivel ideal. O elemento mais eficiente encontrado até hoje com esse proposito, é o tetraetilo de chumbo, substancia venenosa que somente pode ser utilizada em pequenas quantidades devido ao efeito corrosivo sobre o motor.

Durante a ultima guerra, o instituto de Thornton-Le-Moors encontrou um metodo para proteger as valvulas dos veiculos militares contra a corrosão. Aplicando uma camada metalica protetora — descoberta naquele laboratorio — ás partes metalicas sensiveis dos motores aereos, é possivel misturar-se maior quantidade de tetraetilo de chumbo á gasolina, melhorando sua eficiencia. Nesses tempos de grande tensão economica dispomos somente de gasolina de graus medios. As recentes experiencias feitas no laboratorio britanico provam que com essas gasolinas de graus medios é possivel obter-se resultados satisfatorios, modificando-se previamente os motores.

O departamento quimico, conquanto tenha pouco tempo de vida, descobriu a maneira de produzir novas substancias com os produtos residuais das refinaria de petroleo. No processo de refinação de lubrificantes obtem-se um novo produto derivado, que foi utilizado em outros tempos como simples combustivel de petroleo. Agora é utilizado como importante materia prima para a fabricação de borracha. Entre outros produtos obtidos pelo laboratorio quimico de Thornton, figuram solventes quimicos, preparados para tirar manchas, elementos para a manufaturas de materias plasticas, adubos quimicos e essenciais para a industria de perfumes.

FARMACIA MAIA
— DE —
ADAUTO FERNANDES MAIA
Praça 7 de Setembro, 540 — Telefone, 1234 —
End. Teleg. FARMAIA
NATAL — RIO GRANDE DO NORTE
Mantem o maior e melhor sortimento de produtos quimicos, especialidades farmaceuticas e perfumarias nacionais e extrangeiras.
Manipulação rigorosa
Serviço rapido e garantido.

A paz dos russos

(De um observador social)

Abandonando a sua atitude de provocação e agressividade a Russia interrompe o bloqueio de Berlim, abre suas estradas e, ao mesmo tempo, através de sua imprensa dirigida conclama os povos ocidentais para que aceitem a colaboração russa, porque havendo boa vontade, as divergencias dos regimes não impedirão um entendimento fecundo e duradouro.

E' sempre agradavel uma noticia como esta e ela traz uma certa alegria a todos os povos que sofreram direta ou indiretamente com a ultima guerra.

A esta hora, de conformidade com as determinações de Moscou e dentro dos planos traçados pelo Cominform, toda as Secções do Partido Comunista espalhadas pelo mundo estarão agindo dentre desse novo rumo de compreensão. A burguesia aqui ou ali perderá seus pecados Deixará seus vicios, seus erros e suas atitudes de classe decadente. As grandes democracias não serão mais vistas, até esegunda ordem como potencias imperialistas e escravizadoras, mas como benevolas democracias progressistas.

E' esse o ritmo da politica comunista. Ela não inova assim procedendo, porque, na verdade ,ela sempre se utilizou dos beneficios da paz, para fazer a guerra. Logo depois da vitoria aliada por sobre os totalitarios hitleristas e fascistas, o comunismo transformou-se em anjo da paz. Anunciou por oda parte a politica de mão estendida e o capitão Prestes que saia da vida presidiaria, recebia em sua casa os seus piores inimigos.

Com essa politica de aproximaçções, conseguiu o comunismo alcançar o poder, interferir em decisões fundamentais e a colaborar, como aconteceu no Brasil, na sua constitucionalização. Em França a campanha por uma politica de mão estendida chegou a alcançar os mais desconfiados.

Mas logo a seguir meio o resultado, aquela paz era ficticia, era uma paz para a guerra, uma paz para preparar intrigas, desentendimentos, sabotagens, greves e revoluções.

Agora ,diante da vitoriosa resistencia das democracias quer o comunismo estender as mãos para obter um novo ciclo de paz. Mas, diante de tragica experiencia anterior, diante da atitude equivoca que sempre a Russia manteve, toda vigilancia será pouca porque o comunismo não é mundo e de destruição da civilização cristã, mais uma doutrina mas um plano politico de conquista do

Cronica Social

ANIVERSARIOS
ONTEM

Crianças

Jozenias, filho do sr. José da Silva, proprietario nesta capital, e de sua esposa d. Maria das Dores.

HOJE

Senhores

Prof. Israel Nazareno de Souza, lente do Colegio Estadual e pessoa de destaque nos nossos meios literarios.

— Antonio Fernandes Filho, socio da firma Martins & Irmãos, desta praça e elemento de relevo em nossos meios esportivos e sociais.

— Julio Maciel, comerciante nesta capital.

— Januncio da Nobrega Santa Rosa, agricultor e proprietario no municipio de Acari e fun-

(Continua na 3ª pag.)

DR. BANDEIRA DE MELO
— Especialista —
Curso de aperfeiçoamento nos serviços de Proctologia dos Professores Pitanga Santos e Silvio d'Avila — Rio)
Clinicas e Operações das DOENÇAS ANO-RETAIS — Cura radical das HEMORROIDAS — DOENÇAS DO INTESTINO.
(Tratamento racional da PRISÃO DE VENTRE, diarréas crônicas, colite, etc.) — Reto-Sigmoidoscopia — Tratamento das VARIZES (Veias dilatadas) — PARTOS.
Doenças das Senhoras — Eletricidade Medica
Consultorio: — Praça Augusto Severo, 250 — 1º Salas 108, 109 e 110 — Fone 16-25
Expediente — diariamente, de 2 ás 5 da tarde.
Residencia — Rua João Pessoa, 248 — Fone 1330.

MOORE-McCORMACK Lines
"MORMACLARK" Esperado de New York e escalas a 14 de julho, sairá no mesmo dia para New York, Boston e Philadelphia, recebendo carga
PROXIMAS SAIDAS DE NEW YORK
"MORMACDALE" Sairá de New York a 1.º de Julho
"MORMACKITE" Sairá de New York a 15 de Julho
"MORMACCREED" Sairá de New York a 29 de Julho
Mais informações com
MOORE-McCORMACK (NAVEGAÇÃO) S. A.
RECIFE - SÃO LUIZ - BAHIA - RIO - SANTOS - BELÉM - SÃO PAULO
NATAL: Rua Frei Miguelinho, 14
RUY MOREIRA PAIVA
Fones: 1042 e 1923 — Caixa Postal, 89

MATERIAL FOTOGRAFICO
Maquinas Fotograficas de todos os tipos
Filmes Chapas, Papeis e Produtos Quimicos.
— Preços sem competencia —
Vende
SERGIO SEVERO
Rua Nisia Floresta, 101 — Fone: 1104
NATAL — Rio Grande do Norte — RIBEIRA

Finalmente hoje, ABC x Sta. Cruz

Convidado o sr. Jessé Café para interventor no caso da Federação

Em um ligeiro contacto de nossa reportagem com o dr. Jesse Cafe, viemos a ter conhecimento de um convite recebido pelo mesmo, do sr. Rivadavia Correia Meyer, presidente da Confederação Brasileira de Desportos para exercer as funçoes de Interventor, na Federação local.

Como o assunto despertasse grande interesse, insistimos em perguntas, as quais nos foram respondidas com brevidade.

Assim é que o dr. Jessé Café nos afirmou haver recebido, de fato, o telegrama de Rivadavia Correia Meyer, convidando-o para servir de Interventor no tão rumoroso caso da Federação Norte-Rio grandense de Desportos.

"Tendo recebido o telegrama — adiantou — procurei estudar as bases que poderiam me levar a um apasiguamento, o que notei não seria possivel, democraticamente, pois partes ficariam se julgando prejudicadas por não aceitarem um julgamento que não lhe favorecesse em totum. Em vista disto resolvi não aceitar a incumbencia, muito embora visse a necessidade de ser resolvido este impasse, que somente prejuizos vem trazendo aos desportos de nossa terra. Vacilei varios dias na resposta, o que fiz depois de consultar o esportista José Heroncio, quando então indiquei o nome do capitão Rolindino Manso Maciel".

"Acresce, porem, que dias depois de minha resposta negativa, recebia novo telegrama no qual insistia o Presidente da CBD para que eu aceitasse a incumbencia, pois sendo eu uma pessoa afastada dos nossos circulos desportivos, portanto sem nenhum partidarismo, seria o indicado para resolver a questão. Fiz nova recusa e até o presente não sei o resultado, ou seja, se o capitão Rolindino Manso será mesmo o indicado pelaCBD.

Após agradecer estas declarações do dr. Jessé Café, insistimos ainda:

— Mas, caso o sr. Rivadavia Correia Meyer volte a insistir e mesmo nomea-lo?

"Neste caso, possivelmente aceito... Porem prefiro que o Presidente da Confederação Brasileira de Desportos nomeasse meu particular amigo capitão Rolindino Manso, esportista dos mais criteriosos, e que alem do mais se encontra mais ao par dos acontecimentos, melhor podendo julgar ou presidir novas eleições".

O Palmeiras derrotou o Santos

S. PAULO, 2 (Meridional) — No encontro travado hoje entre os quadros do Palmeiras e do Santos, em prosseguimento ao campeonato paulista de futebol, saiu vencedor o onze palmeirense, pela contagem de 2x0.

O classico vem atraindo todas as atenções dos meios esportivos

Em disputa, neste encontro, a taça "Eternit"

Teremos, hoje á tarde, no campo do ABC, á rua Seridó, em Petropolis, a finalissima do torneio promovido em beneficio da campanha de solidariedade ás vitimas des enchentes de Alagoas.

ABC e Santa Cruz são os adversarios do choque de hoje, que vem galvanisando todas as atenções do nosso mundo esportivo, que ha muito tempo não assiste a um ajuste de forças entre os dois grandes clubes. Dai, naturalmente, a ansiedade com que está sendo aguardada a porfia desta tarde, com a qual a torcida natalense terá oportunidade de vibrar ante o entusiasmo e as brilhantes jogadas que tricolores e abecedistas oferecerão aos seus fans.

Os dois quadros surgem em magnificas condições de preparo e dispostos a fazer uma bela partida. São duas forças iguais e constituidas, efetivamente, de elementos consagrados no "soccer" local tais como Gordo, Zeno, Joãosinho Mundoca e Luci, no Santa Cruz, e Gageiro, Toré, Jorginho, Tico e Albano, no ABC.

Não se pode prever, pois, quem levará a melhor neste grande duelo em que representações tecnicas e de inegavel valor estarão em ação, ansiosas por oferecer aos seus adeptos uma bonita vitoria, que significará, ainda, a posse da Copa "Eternit" oferecida pela SEPAN.

O campo do ABC será pequeno, na tarde de hoje, para acolher o publico que ali acorrerá na expectativa de um encontro sensacional, como é de esperar de um classico já tradicional na historia do futebol natalense.

OS QUADROS

ABC — Caboré, Gageiro e Toré; Dico, Jorginho e Carrapicho; Expedito, Albano, Tico, Pageu' e Abacaxi.

SANTA CRUZ — Gordo, Zeno e Ivanildo; Zoró, Caveira e Joãosinho; Mundoca, Zeca, Luci, Ernani e Biá.



Lima no Vasco da Gama

O gremio cruzmaltino pagou 150 mil cruzeiros pelo passe e ceden ao America o centro-avante Dimas

RIO, 2 (Meridional) — Confirmou-se o ingresso de Lima no Vasco da Gama.

Pela transferencia do meia esquerda rubro, o Vasco pagou 150 mil cruzeiros e fez a cessão do passe de Dimas, que o America tanto queria.

Ontem à tarde, Lima e Dimas assinaram contratos com os seus novos clubes.

O VASCO QUERIA OSNI

RIO, 2 (Meridional) — O Vasco da Gama chegou a propor, tambem, uma permuta de Osni por Ernani, mas o América não pretende se desfazer do concurso do seu excelente goleiro.

CASA DO RIBEIRO
FERRAGENS
PRAÇA GENTIL FERREIRA, 1373

Herminio e o Flamengo

o Madureira pede Helio e mais 150 mil cruzeiros

RIO, 2 (Meridional) — Tudo indica que Herminio não continuará no Madureira. Dadas as atitudes tomadas pelo centro medio suburbano, deverá o presidente Angelo Filpi rescindir o seu contrato, colocando seu passe á venda pela importancia de 200 mil cruzeiros. Anuncia-se que o Flamengo está novamente interessado no jovem pivot, tendo a direção do Madureira, conhecimento desta pretensão.

REDUÇÃO EM TROCA DE UM JOGADOR

Sabe-se que o Flamengo dirigiu-se ao tricolor suburbano, propondo a troca de Herminio por quatro jogadores do rubro-negro, proposta esta, não aceita. Agora ao que apurou a reportagem, cogita a direção do gremio suburbano apresentar outra sugestão ao clube da Gavea. Para o Flamengo o passe de Herminio teria cedido por 150 mil cruzeiros, devendo entretanto o tri-campeão abrir mão do atacante Helio. O defensor rubro-negro, que esteve com o Madureira na Colombia, está em convalescença de uma operação, sabendo-se que gostaria de se transferir para o Madureira. Esta sugestão deverá ser feita oficialmente ao Flamengo, ainda hoje.

CASA DO RIBEIRO
LOUÇAS
PRAÇA GENTIL FERREIRA, 1373

Mr. Barrick vai atuar jogos em Porto Alegre

RIO, 2 (Meridional) — O arbitro inglês Mr. Barrick segue hoje para Porto Alegre, contratado pela Federação Gaúcha de Futebol, a fim de dirigir jogos do campeonato durante três meses.

Mr. Barrick estreará amanhã na direção do encontro Nacional x Gremio.

Julho 1949 Julho
MÊS DAS GRANDES VENDAS E PREÇOS EXCEPCIONAIS DA
FORMOSA SYRIA
QUE RECEBEU VARIADISSIMO SORTIMENTO DE TECIDOS MODERNOS, RECENTEMENTE LANÇADOS PELA MODA SULINA
CRE'PE MUCIO ESTAMPADO, LISTRADO E BO'LA, FLAMENGAL E O CE'LEBRE CRE'PE NINIAGE, em tecidos de gosto apurado, que pelas suas lindas padronagens suplantam a elegancia do mundo feminino
MAGNIFICA COLEÇÃO DE ARTIGOS PARA PRESENTES
Tecidos de algodão os mais modernos e a preços de combate
EM EXPOSIÇÕES - FAMOSOS TABOLEIROS TRANSBORDANTES DE SALDOS DE RETALHOS E CORTES DE TECIDOS EM GERAL, A' SUA PROPRIA ESCOLHA E A PREÇOS ABAIXO DO CUSTO REAL
Visitem, tambem, a nossa CASA MATRIZ, que passou por uma grande reforma e está fazendo durante este mês, descomunal liquidação em todo o seu vastissimo estoque de tecidos, armarinho e artigos para homens e senhoras, oferecendo as melhores vantagens em preços, qualidade e gosto
MATRIZ: Rua Dr. Barata, 177 – Fone :1238 – RIBEIRA
FILIAL: Av. Rio Branco, 580/4 – Fone: 1160 – CIDADE ALTA

O "DIARIO DE NATAL" EM MOSSORO'

Iniciamos, hoje, em nossas edições dominicais, a divulgação de uma pagina especial dedicada a Mossoro. Pagina especial que visa constituir uma homenagem á grande cidade da zona oeste, pela inserção de materia e noticiario referente ás suas atividades publicas e privadas, ao seu progresso, ás suas possibilidades.

Em todo o Estado do Rio Grande do Norte, Mossoró sempre significou um admiravel testemunho de idealismo, de trabalho e de vitalidade construtiva O apego á sua cidade ,o amor a sua gleba nativa fazem dos mossoroenses cidadãos em que o espirito publico e uma nitida constante. Age-se sempre ali em função da coletividade, e por isso mesmo os empreendimentos que visam o florescimento ou o melhoramento do ambiente encontram em todos os setores locais as mais francas manifestações de solidariedade e cooperação. Manifestações contagiantes e palpaveis, que impressionam a quem quer que visite Mossoro.

Exemplos? Basta que se rememorem as realizações que ali se objetivaram E, nos dias do presente, basta que se atente na formidavel mobilização de esforços para a batalha da agua, batalha capitaneada pelo prefeito Dix-sept Rosado, mas que encontrou entre os proprios adversarios politicos, — e mal saidos que estão de asperas campanhas partidarias, — elementos de relevo a ocuparem a primeira linha de combate.

Nestas paginas do "Diario" serão focalizados, assim, semanalmente, tanto problemas administrativos como economicos e sociais da gloriosa urbe. Nenhum aspecto das suas areas de trabalho e produção, de industria e comercio deixará de ter aqui os seus registros merecidos e exatos E, amplas reportagens, comentarios elucidativos ou pequenas noticias, esses registros assinalarão momentos expressivos da vida mossoroense, cujo conhecimento será, naturalmente, de interesse, — e essa é a parte que nos cabe mais de perto efetuar, como fator de publicidade, — a todo o Estado.

Organizamos esta pagina inicial apenas com elementos colhidos ou selecionados por nossos redatores. Apelamos contudo, aos proprios mossoroenses, que nos enviem a sua colaboração, — expressa em artigos, estudos, notas, sugestões ,informes ou noticias.

Porque pretendemos transformar esta pagina não só numa homenagem aos mossoroenses, como salientámos acima. Mas,, igualmente, numa tribuna de imprensa a serviço do povo de Mossoró.

Telegramas

Construção do Ginásio Santa Luzia de Mossoró

De acôrdo com noticias procedentes do Rio de Janeiro será incluida no orçamento para 1950 uma emenda com uma dotação de 500.000 cruzeiros para a construção do Ginásio Santa Luzia de Mossoró. Dentre as obras a serem executadas naquele municipio a do Ginásio é indiscutivelmente uma das que merecem as melhores atenções dos poderes públicos. Centro irradiador da instrução primária e secundária em toda zona oeste do Estado, o Ginásio Santa Luzia deveria porisso mesmo já estar dotado de instalações condignas á altura do grande e precioso papel prestado no desenvolvimento fisico e mental da infancia e da juventude de uma extensa zona. Uma campanha idealisada pela direção do estabelecimento os ex-alunos cooperassem na construção do edificio não conseguiu até agora o exito esperado. Eis porque a noticia da dotação orçamentária de 500 contos é recebida em meio a grande satisfação e entusiasmo pelos mossoroenses.

Pôz fogo às vestes

MOSSORO', 2 (Do correspondente) — Hilda Basilio, de 15 anos de idade, natural de Paraú, por motivos ignorados, ateou fogo às vestes embebidas de querozene. A infeliz foi transportada em gravissimo estado para o Hospital, falecendo ali em consequencia das queimaduras recebidas. A imprensa local focalisa a onda de suicidios nesta cidade e apela para a Policia no sentido de averiguar as suas causas.

Quís pôr termo à existencia

MOSSORO', 2 (Do correspondente) — A's 11 horas do dia 26 de junho, o jovem Jací Jacinto do Rego, auxiliar de escritório da Sociedade Mercantil Tertuliano Fernandes S. A. ingeriu regular dose de arsenico, sendo transportado ao hospital, onde, convenientemente medicado ficou fóra de perigo. São desconhecidos os motivos que levaram o jovem a tentar contra a existencia.

Comemorou condignamente o 13º aniversário

MOSSORO',, 2 (Do correspondente) — Comemorou condignamente seu 13º aniversário de fundação, o Circulo Operário de Mossoró. Foi realisada uma sessão solene, em sua séde, á rua Venceslau Braz, 217, sob a presidencia do Bispo Diocesano D. João Batista Portocarrero Costa. Foi observado o seguinte programa:

1 — Hino dos trabalhadores.
2 — Abertura de sessão.
3 — Entrega dos diplomas ás alunas da Escola de Córte e Costura.
4 — Discurso da srta. Maria Dantas Saraiva.
5 — Palavras do orador oficial, dr. José Augusto Rodrigues.
6 — Discurso do circulista Severino Claudino de Freitas .
7 — Palavra livre.
8 — Encerramento com o Hino Nacional.

Em Mossoró o jornalista Nery Camelo

MOSSORO', 2 (Do correspondente) — Encontra-se nesta cidade o jornalista Nery Camelo, escritor e folclorista de renome. O jornalista Nery Camelo esteve em visita á redação de "O Mossoroense" e em ligeiras declarações afirmou que percorre as cidades do nosso hinterland em missão cultural.

Regressaram do Rio de Janeiro os emissarios de Mossoró

O deputado Mario Negocio focaliza o palpitante assunto portuario que ——— o levou à metropole do país ———

MOSSORO', 2 (Do correspondente) — Pelo aviao da Cruzeiro, regressaram a esta cidade, o deputado Mario Negocio de Almeida e Silva e o farmaceutico Luiz Fausto de Medeiros, comissionados pela Prefeitura de Mossoro a defender junto aos altos poderes do pais, a construção do Porto de Areia Branca, de vital interesse para o Estado.

Na metropole federal, os ilustres representantes mossoroenses tiveram uma destacada atuação na incumbencia que os levou áquele meio, de que nos dão noticias os varios telegramas dali expedidos.

Os srs. Mario Negocio e Luiz Fausto de Medeiros tiveram uma carinhosa recepção em nosso aeroporto, onde se encontravam presentes o prefeito Jorge Pinto, autoridades locais, amigos e membros de suas familias.

Ao nosso primeiro contacto com o deputado Mario Negocio de Almeida e Silva, procurámos abordá-lo sobre o palpitante assunto de sua viagem ao Rio, tendo s.s. inicalmente, declarado: "Continúa em "ordem do dia" a construção de mais um porto no Rio Grande do Norte. Digo **mais um porto,** levando em consideração o ponto de vista do Departamento Nacional de Portos, Rios e Canais de que não é possivel, no caso do nosso Estado, a construção **simultanea** dos dois portos: — Areia Branca e Macau, situados a uma pequena distancia um do outro, na faixa do litoral norte-riograndense, e requererem suas construções um grande investimento de capitais".

E neste caso, perguntámos, qual será o porto escolhido? respondendo-nos: "Para o Rio Grande do Norte seria o ideal a construção de um maior numero possivel de portos. Por esta razão os que integrámos a delegação de Mossoró somos, antes de tudo, por que se construam os ancoradouros de Areia Branca e Macau. Mas se isto não é possivel, — como tudo indica pelo contacto que mantivemos com as autoridades responsaveis pelo assunto — se apenas **um** deve ser construido, eu não tenho mais duvida de que a escolha recairá, fatalmente, sobre aquele de maior **vitalidade economica**. E só, no Rio, é possivel que se procure estabelecer paralelo entre os dois portos potiguares, aqui, no Rio Grande do Norte não ha margem para qualquer confusão. Todo mundo sabe o que o Porto de Areia Branca significa para a economia potiguar. E ainda mais: o seu extraordinário potencial, o seu papel decisivo em qualquer politica racional de recuperação economica que se pretenda inaugurar no Estado".

E concluiu: "Nosso objetivo, no Rio, a esse respeito, foi integralmente cumprido. Por meio de memoriais, dados estatisticos, considerações e o contacto direto, em audiencias especiais, levámos, a todos os meios interessados, o conhecimento amplo do problema. Ninguem, que devesse saber, ficou ignorando o que, realmente, vale o nosso porto para o futuro da economia nordestina, porque, como acentuou o ilustre general Fernando Tavora, o nosso ancoradouro é, antes e sobretudo, o "porto do Nordeste". E lhe digo mais, este é o pensamento uniforme do unico orgão a quem cumpre opinar sobre a escolha do local e o tipo de obras: o D.N.P.R.C.".

E, como indagassemos a respeito do que faltava para que se iniciasse a construção, respondeu-nos: "O quinto Distrito está fazendo estudos complementares, inclusive na barra do rio Upanema. E, aqui abro um parentesis: parece, — pelo que nos manifestou o dr. Clovis Cortês, diretor geral do D.N.P.R.C. — que está definitivamente afastada a hipótese do chamado "porto-ilha". O porto sera **continental e de carga geral**.

E continuando: "Feitos esses estudos, o projeto definitivo, com as considerações do D.N.P.R.C., serão enviados ao sr. Ministro da Viação, a quem compete, em ultima analise, autorizar a construção da obra e determinar a abertura da concorrencia pública .

Como já é sabido ,estivemos com o sr. Ministro, o dr. Clovis Pestana. O conhecimento especializado que s. excia. revelou do assunto — onde focalizou o papel que cabe, neste particular, a Estrada de Ferro de Mossoró — para o ano, sem duvida, nas terras paraibanas de Souza, — é uma garantia de que nennuma injustiça será cometida contra os mossoroenses, resolvendo-se o problema, tendo-se em vista o interesse nacional e o futuro do Rio Grande do Norte".

Então, inquirimos, não ha obstaculos a construção do porto de Areia Branca? Prontamente declarou:

"O unico obstaculo a ser criado de tal ordem incrivel porque danoso aos interesses do Estado, que não posso supor venha a ser usado por quem, nesta hora dificil da economia estadual, detenha uma parcela de responsabilidade na administração do pais, o retardamento indefinido da construçao, o que vale dizer não construir nenhum por que um deles, no momento, não pode receber os favores da União.

Isto significaria recusar, em nome do Rio Grande do Norte, mais de uma centena de milhões de cruzeiros que o Governo Federal, em cumprimento da lei, a ser sancionada logo mais — nos pede que aceitemos...

Um ato de ridicula **generosidade** que raia os limites do proprio crime...

Por isto estou confiante em que esse obstaculo não será oposto e que o problema portuario do Estado sera resolvido (como frizamos em memorial que endereçamos a nossa representação Federal) em termos do interesse geral, extreme de sectarismo politico ,razões sentimentais, ou interesses ocultos".

Depois disto, s. excia. ressaltou a ação destacada do seu companheiro de delegação, o dr Luiz Fausto, chamando-nos particularmente atenção para "a maneira elevada como os nossos representantes, no Rio, acolheram os emissarios de Mossoro. O partidarismo politico não os separou. O interesse do Rio Grande do Norte conseguiu o milagre de uni-los no sentido da solução de um problema, — sem duvida o maior do Estado. Sempre contamos com a sua ajuda, sendo que alguns deles como os deputados Jose Augusto (desde os primeiros instantes) e Mota Neto, estiveram sempre conosco, a nossa inteira disposição.

O banquete, que nos ofereceu o senador Georgino Avelino, é uma prova do que afirmei e da posição que aquele parlamentar se reservou em face do magno problema".

E, quanto ao Prefeito de Mossoro? Foi a nossa ultima pergunta: "Desdobra-se em atividades em beneficio da terra comum. Posso dizer-lhes que muito terá lucrado Mossoro com a viagem ao Rio do seu dinamico Prefeito. Deixo-lhe, porem, a satisfação revelar aos seus munícipes os frutos colhidos".

SERVIÇO AUTORIZADO

Mercury

Ford

Lincoln

— BEZERRA & CIA —

Oficina: — Av. Rio Branco, 203

Noticias deMossoró

O prefeito em exercicio Jorge Pinto recebeu do prefeito Dix-sept Rosado, atualmente no Rio de Janeiro o seguinte telegrama:

"Em companhia do cardeal Camara, deputados José Augusto, Dioclecio Duarte, Walfredo Gurgel e Aluizio Alves, estive hoje com o presidente da República para tratar do abastecimento dagua da cidade.

O presidente acolheu a idéia de auxilio pelo Plano SALTE com o maior interesse, autorizando imediatamente a bancada procurar em seu nome o presidente da Comissão de Finanças e o lider da maioria, deputados Acurcio Torres e Souza Costa, a fim de que a verba conste na discriminação do Plano SALTE no exercicio de 1950.

Nessa oportunidade entreguei um memorial assinado pela comissão que aqui defendeu a construção do Porto de Areia Branca, tendo o cardeal Camara expendido considerações sobre a significação economica do referido porto. Abraços Dix-sept Rosado".

MELHORAMENTOS SOCIAIS CONSEGUIDOS PELO PREFEITO DIX-SEPT ROSADO

Na sua atual estada na capital da República o prefeito Dix-sept Rosado conseguiu mais duas escolas rurais para Mossoró, bem assim o encaminhamento da segunda quota para as quatro já em construção.

Conseguiu ainda junto ao Departamento Nacional da Criança 100 mil cruzeiros para o aparelhamento da maternidade bem como 100 mil cruzeiros ainda para o Centro de Puericultura.

CONTINUAM A SOBRAS DE CALÇAMENTO

O prefeito em exercicio Jorge Pinto está prosseguindo as obras e serviços atacados pela Prefeitura estando o calçamento da Praça "João Urbano" bastante adiantado.

LUZ AINDA ESTE MÊS

Ao que tudo indica, possivelmente nos fins deste mês de julho a COMENSA vai inaugurar as novas instalações e motores recentemente adquiridos e que representam sem dúvida um grande melhoramento para a capital do oeste.

DOAÇÃO A' BIBLIOTECA MUNICIPAL

O prefeito Dix-sept Rosado acaba de conseguir junto ao Instituto Nacional do Livro uma doação especial de 300 volumes para a Biblioteca Municipal de Mossoró.

CRONICA SOCIAL

Aniversarios

ANIVERSARIARAM EM MOSSORO':

DIA 18 — Sr. Raimundo Holanda Cavalcanti, sócio gerente da firma J. Holanda & Cia.

DIA 26 — A pequena Mundicarmo, filha do sr. Raimundo da Rocha, auxiliar do comercio local.

DIA 28 — João da Escossia Neto, filho do jornalista Lauro da Escossia; Maria Vilma, filha do casal Firmo Melo-Luizinha Caldas Melo.

DIA 30 — As pequenas Aldenira e Alderina, filhas do sr. Francisco Fausto das Chagas, gráfico.

NASCIMENTOS:

Nasceu no dia 6 de junho, João Marcelino Neto, filho do casal João Marcelino Filho-D. Francisca da Rocha.

— Recebeu o nome de Iran, o primogenito do casal Antonio Leite Duarte-Iracema de Assis Duarte, nascido no dia 6 de junho.

— Cesar Junior, foi o nome que recebeu o primogenito do casal Cesar Leite-D. Vescia Holanda Leite.

— No lar do casal José Almeida-D. Maria Luiza Martins de Almeida, nasceu no dia 17 de junho uma criança que recebeu o nome de Maria Luiza.

— Nasceu no dia 17, na residencia do casal Francisco do Monte Frota-D. Izaura Lima Frota, uma criança ,que recebeu o nome de José Gomes.

VIAJANTES:

Esteve em Mossoró, o sr. Florencio Luciano, industrial no Estado e residente no municipio de Parelhas.

— Visitou o municipio de Mossoró, o sr. Anisio Leite, comerciante na capital do Estado.

Valioso donativo á biblioteca Municipal de Mossoró

Na historia do municipio, o nome Dix-sept Rosado ficará como o do Prefeito que mais batalhou pelo alevantamento cultural dos mossoroenses.

A Biblioteca Pública Municipal, o Museu, a Biblioteca de Sebastianopolis, o Boletim Bibliografico e Coleção e a Biblioteca Infantil, todos de iniciativa da atual administração, permanecerão como marcos do seu governo. Governo que não se tem descurado de que constitue uma verdadeira multidão de problemas. Todos eles recebendo a assistencia e o carinho do Prefeito eleito em 31 de março de 1948.

Agora mesmo, acaba s.s. de conseguir junto ao Instituto Nacional do Livro uma doação especial de trezentos volumes, o que constitue uma boa noticia para os mil e trezentos leitores da Biblioteca Municipal.

(Transcrito de "O Mossoroense").

Dois classicos no certame carioca

Os jogos programados para a rodada inaugural

RIO, 2 (Meridional) — Após uma serie interminavel de prelios amistosos com a realização de temporadas inter-estaduais e inter-nacionais, terá inicio, finalmente, amanhã, o Campeonato Carioca de Futebol, estando programados cinco jogos.

Dois classicos verá o carioca. Um, entre Bangu' x Fluminense, em Moça Bonita, e outro nas laranjeiras, entre os quadros do Flamengo e America.

O Vasco da Gama receberá em São Januario, a visita do São Cristovão.

Em General Severiano, o Olaria dará combate ao campeão de 48, e finalmente, completando a rodada, jogarão em Caio Martins, Canto do Rio e Madureira, no prelio mais fraco da tarde.

Como já informamos os juizes sorteados foram Mr. Dundas, Gama Malcher, Mr. Low, Mr. Bill Martin e Mr. Ford, respectivamente.

Seguiu o primeiro "Avião da Solidariedade"

RIO, 2 (Meridional) — Seguiu para o Amazonas o primeiro "Avião da Solidariedade", levando socorros para as vitimas das enchentes do rio-mar. Mais de 1.700 quilos de medicamentos e generos foram transportados pelo DC-3 da FAB, posto á disposição do presidnte da Cruz Vermelha Brasileira, pela Comissão Parlamentar de Socorro ás vitimas das Enchentes do Amazonas. Acompanhando o socorro, seguiu o sr. Antonio Vieira, membro da Cruz Vermelha, que evitará que se repitam as explorações politicas ocorridas em semelhantes campanhas de solidariedade, devendo enpregar os auxilios á filial da Cruz Vermelha Brasileira.

DIARIO DE NATAL

NATAL — Domingo 3 de Julho de 11949

Em Natal alto funcionário da Ford Motor Co. no Brasil

Declarações do sr. J. B. Ramos que ontem chegou a esta capital — Impressões sobre os agentes e os serviços Ford — Assistirá a inauguração das novas instalações dos Srs. Bezerra & Cia.

Encontra-se nesta Capital desde ontem o sr. J. B. Ramos alto funcionario da Ford Motor Company no Brasil e que desde 1948 tem a seu cargo a zona norte do país. Trabalhando há 21 anos na companhia tendo durante 16 anos servido á secção de distribuição, o sr. J. B. Ramos que tambem esteve no Departamento de Importação da Ford, visita agora o norte em objeto de serviço.

Nada mais natural portanto de que uma palestra com a reportagem sobretudo tendo em vista que os agentes Ford em Natal preparam nesse momento as suas novas instalações localizadas á rua Sachet 171.

Fomos encontrá-lo no Grande Hotel onde se acha hospedado e a primeira impressão que tivemos é a de que o sr. Ramos além de alto funcionario da poderosa companhia americana é agora um enamorado do norte do país que pela primeira vês visita.

Espera ficar em Natal até o dia 5 e fez questão de manifestar a gratidão pela hospitalidade e pelas atenções de que tem sido alvo desde sua saída de São Paulo para essa visita ao norte e ao nordeste do país. Antes, portanto, de entrarmos no principal objetivo da palestra quís o sr. J. B. Ramos que é um cavalheiro de fino trato, salientar a sua surpreza agradavel por tudo quanto tem visto nesta parte do país sobretudo no que diz respeito á hospitalidade, ao desejo de trabalho e aos esforços dos nordestinos na luta pelo progresso. Volta assim a São Paulo como que premiado pela oportunidade que teve de conhecer o norte e o nordeste brasileiro muito principalmente porque já agora sente-se capacitado para defender os interesses tanto da Companhia como dos revendedores do norte, dentro de um espirito de equidade de que são merecedores porquanto viu no norte que a atenção que os revendedores dão aos negocios da companhia é digno de apreço.

ASSISTIRA' A INAUGURAÇÃO DAS NOVAS INSTALAÇÕES DA FORD

Como já é do dominio publico os Snrs. Bezerra & Comp, revendedores Ford em Natal acabam de montar uma oficina á altura da grande firma de que são representantes. Com perfeita maquinária, amplos e magnificos salões, instalações confortaveis para o operariado, as novas instalações honram sobremodo a organização Ford.

Outra aliás, não foi a impressão do sr. J. B. Ramos que aproveitará assim sua visita a Natal para assistir a inauguração das novas oficinas na proxima terça-feira.

OBJETIVOS DA VISITA

Afirmou-nos o sr. J. B. Ramos que realiza no momento uma viagem de supervisão á zona norte e de cortesia aos revendedores Ford dos quais tem recebido magnificas provas de seu amor e de seu interesse pela organização Ford. Essa visita impunha-se como necessaria e imprescindivel desde que, a partir de 1948, passou a ter a seu cargo toda zona norte do país.

JA' VISITOU VARIOS ESTADOS

Tendo saído de S. Paulo com destino ao norte do Brasil, já visitou o sr. J. B. Ramos varios Estados tendo encontrado em todos eles homens á altura da representação Ford. Aproveitou tambem a oportunidade para um estudo acurado das possibilidades de cada região e outro tanto espera fazer nesta capital. E adiantou o sr. J. B. Ramos:

Claro que as condições do mercado ainda são anormais e as dificuldades de importação não foram superadas. Contudo, já há perspectivas de melhoria na situação e é bem possivel que dentro em breve lance a Ford no norte do país o modelo "Vedette" de 5 lugares, fabricado na França pela Ford Motor Company e que tanta aceitação teve com a chegada dos primeiros modelos a São Paulo, todos imediatamente adquiridos pelo mercado paulista.

IMPRESSÕES DOS AGENTES LOCAIS

O sr. J. B. Ramos não foi tambem indiferente aos esforços dos revendedores Ford em várias regiões do norte e aproveitou a oportunidade para salientar os investimentos aqui feitos pelos Snrs. Bezerra & Comp. na construção de uma oficina inteiramente aparelhada principalmente no momento de crise que atravessamos com as dificuldades de importação de automoveis. Manifestando sua impressão sobre a nova oficina, afirmou que ela está apta a prestar os mais assinalados serviços aos possuidores FODR e que as instalações seguem a viços aos possuidores FORD e ter em cada lugar onde existam automoveis FORD um serviço de assistencia á altura.

O Sr. J. B. Ramos viajará no proximo dia 5, por via aérea para Fortaleza.

Não abrirá exceção o bloqueio nacionalista

Toma grave decisão o governo legalista de Cantão

CANTÃO, 2 (UP) — O governo chinês declarou, hoje, que o "fechamento" dos portos em poder dos comunistas se aplica por igual tanto ao menor bote pesqueiro chinês como aos grandes navios estrangeiros. O Gabinete nacionalista aprovou uma resolução, durante uma reunião que se prolongou até altas horas da noite, em que esclarece a ordem de fechamento dos portos .Antes disso, o Ministério das Relações Exteroires havia informado oficialmente aos Estados Unidos que o "bloqueio" continuaria, apesar de terem os Estados Unidos se recusado a reconhecê-lo. Afirma que todos os navios de matricula chinesa, incluindo os "sampães", navios costeiros e barcos pesqueiros, têm que acatar a ordem de fechamento dos portos em poder dos comunistas. Diz, que "procurará evitar", até onde lhe for possivel, todo prejuizo desnecessario aos cidadãos dos Estados Unidos" e expressa a esperança de que "o governo dos Estados Unidos coopere, a fim de evitar um incidente desagradável". Reitera sua posição de que o fechamento dos portos constitui simplesmente uma restrição sôbre as águas territoriais de seu próprio país e não um "bloqueio "de conformidade com o Direito Internacional.

Os Estados Unidos se recusaram a reconhecer o fechamento dos portos, a menos que a China proclame oficial e efetivamente o bloqueio dos portos — coisa que os nacionalistas não podem fazer sem reconhecer os "bandidos" comunistas como beligerantes no sentido pleno da palavra.

PLANOS SECRETOS

WASHINGTON, 2 (UP) — Os planos secretos elaborados pelo governo nacionalista chinês foram hoje entregues a Dean Acheson, secretário de Estado dos Estados Unidos, por um representante especial do presidente em exercicio da China, dr. Kan-Shiwh-Hoo, que declarou, posteriormente que discutira, tambem, uma proposta chinesa por um auxilio adicional americano, além de fazer um sumário da atual situação militar na China.

O sr. Kan disse que o sr. Acheson expressara uma opinião favorável sôbre o plano militar e acrescentou que já discutira todas as nuances da situação chinesa com o presidente Truman. Disse mais que não pedira garantias de que os Estados Unidos não reconheceriam um governo comunista no norte da China, "porque sei que este governo não reconhecerá um regime comunista na China".

Em seu sumário da situação militar, disse Acheson a respeito das "estimulantes vitórias" logradas pelas fôrças nacionalistas próximo a Sinan e ao longo do rio Kan e na defesa de Cantão. Os grupos de guerrilheiros anti-comunistas disse — se manifestam por trás das linhas vermelhas ao norte do rio Yangtsé.

"Isto revela — prossegue — que os comunistas não trazem a área que ocuparam sob impecavel organização e também que não somente podemos manter as linhas de defesa, mas estamos reconquistando a área em poder dos comunistas".

TRANSPORTADAS 24 TONELADAS DE PRATA

CANTÃO, 2 (UP) — O governo nacionalista chines transportou 24 toneladas de prata em barras por via aérea, de Hong-Kong para Chung-King. Essa prata faz parte da reserva monetaria nacionalista. A medida causou surpresa, uma vez que o governo nacionalista proclamou sua decisão de permanecer em Cantão e defender a China do Sul até o ultimo homem.

Ouçam ZYB-5
Radio Potí

Levarão ainda muito tempo

RIO, 2 (Meridional) — Destacados figura do PR disse que ainda se levará muito tempo para que as conversações tripartites, em torno da sucessão ,alcancem resultado satisfatorio. Por outro lado firma-se que nas ultimas horas de ontem avançaram as conversações no sentido da concretização da formula Jobim, diminuindo as divergencias sobre o assunto entre o PSD e a UDN.

RADIO
ZYB-5 RADIO POTI'

PROGRAMA PARA HOJE:

9,00 — Prefixo
9,03 — Domingo-Alegre — Pat. das Tintas ÓTIMO
10,00 — Alcides Gerardi
10,30 — Paul Robeson
11,00 — Isaurinha Garcia
11,20 — A Republica informa
11,30 — The Four King Sisters
11,55 — Cartaz Cinematografico — Pat. da CIREDA
12,00 — Prefixo-Musical — Pat. da Alfaiataria Londres
12,02 — Gazeta Sonora — Pat. de Santos & Cia. Ltda.
12,10 — Cartaz do Rio Grande — Pat. da Emp. Rio Grande Ltda.
12,15 — Coisas do meu sertão — Pat. da Aguardente LEGITIMA
12,30 — Parabens á Você.
18,00 — Ave Maria
18,03 — Interlúdio
18,30 — Parada Estudantil
19,00 — Rádio-Baile
20,30 — Hora Luterana
20,45 — Rádio Baile
21,55 — Acalanto
22,00 — Encerramento

* * *

A partir de hoje a ZYB-5 apresentará, ás 12,15 dos domingos: Coisas do Meu Sertão, um presente da Aguardente LEGITIMA, com Zé Praxedes, o Poeta Vaqueiro.

Problemas da Carnauba no Rio Grande do Norte

Amaro Silva

— III —

Aproximadamente 20% do pó é extraido do "Olho" e cerca de 80% é da "palha aberta". Constatamos que a cêra tipo 5, ou arenosa, que é do pó da palha fundida com agua, representa cerca de 70% da produção do Estado, cerca de 10% são representados pelo tipo 4 e 20% dos tipos 1 e 2. Não existe no Estado o tipo 3. Quando às vezes é exportado é porque foi comprado no Estado do Ceará.

Do pó do "Olho" podiam fabricar muito mais tipo 1 do que realmente fabricam, mas, como não são observados o regime de tempo de fusão, temperatura e resfriamento e não fazem cosinhamento a banho maria nem observam a profundidade do vasilhame usado para as diversas operações, resulta que predomina excessivamente o tipo 2 em detrimento do tipo 1.

O mesmo se verifica em relação aos tipos 3 e 4. Aliás o tipo 3 não é fabricado. O tipo 4 representa pequenissima quantidade e isto mesmo é apenas fabricado no municipio de Apodi. Encontramos e colhemos mostruarios de cera tipo 4, procedente de Apodí, nos armazens da firma Alfredo Fernandes & Cia., em Mossoró, fabricada com pó contendo tanta poeira que requer um rebeneficamento para exportação.

Na fabricação dos tipos 1 e 2, do pó do "olho" tambem usam agua e em estado de ebulição a cêra é colocada em pequenos recipientes rasos, muitas vezes, latas de doce de goiaba que facilitam o resfriamento, apressando a solidificação e proporcionando uma coloração igual ao atrazados continuam a utilizar produto. Alguns produtores mais para resfriamento e solidificação da cêra procedente do pó do "Olho" bandas de latas de querozene ou gazolina e nesses casos, geralmente, predomina, com exagero, o tipo 2 em detrimento do tipo 1.

A cêra, de qualquer tipo, é embalada ou acondicionada em sacos de aninhagem de juta ou fibras congeneres, onde pode ser conservada por longo tempo.

A cêra dos tipos 1 e 2, procedente do pó do "Olho", não quebra, apesar de ser fundida com agua, o que atribuimos ao fato de ser colocada em vasilhame raso para solidificação e resfriamento. A cêra dos tipos 3 e 4 tambem não quebra.

Na "arenosa", tipo 5, fabricada com agua e, às vezes, com muita agua ,verifica-se uma quebra de 3, 4 e até 5% do peso inicial de 2 a 3 meses, sobretudo quando sofre locomoção e os pedaços ficam fragmentados. Esse tipo de cêra é colocado para resfriamento e solidificação em bandas de latas de querozene, portanto vasilhame profundo, que provavelmente facilita a concentração e conservação da agua.

Como já dissemos, linhas atraz, em todo o Estado apenas 7 proprietarios trabalham presentemente com maquinas, dos quais 5 no vale do Açú e 2 em Mossoró. Nem mesmo estas instalações poderão ser classificadas como obedecendo normas racionais completas. Todos são unanimes em declarar o apreciavel proveito que vêm obtendo. Essas maquinas são todas movidas a motor a gazolina e instaladas em armazens comuns. Quanto ao mais tudo é rotineiro.

Dados por nós obtidos indicam que no batimento de 40 milheiros de palhas pelo processo manual são gastos 215 cruzeiros e empregados 20 homens para a operação de rachadura com trinchas e 20 mulheres ou homens no batimento propriamente dito, com cacetetes. Em 10 horas de trabalho com maquinas de capacidade da que está instalada na propriedade "Arapuá", extraem o pó de 40 milheiros de palhas com despezas de cento e vinte cruzeiros, apresentando ainda um rendimento de 20% a mais de pó, sobre a operação manual, empregando apenas 5 nomens. Poderá u'a maquina de maior capacidade trabalhar com 5 homens desde que se mecanise o transporte da palha.

A reduçao de operarios de 40 para 5 é cousa muito importante porque o periodo da colheita é de outubro a dezembro e coincide com o periodo de extração do sal nas salinas, periodo em que se precisa de muita mão de obra o que acarreta o seu encarecimento. Se na industria da cêra diminue o volume de mão de obra diminue certamente o custo da produção.

Festa dançante na séde do C.E.P.

Mais uma grande matinée dançante promoverá hoje em sua sede social ,a diretorie do Centro Estudantal Potiguar a qual promete revestir se de igual brilhantismo das vezes anteriores. Uma excelente orquestra animará as danças, que serão iniciadas ás 15,30 horas, tendo lugar no seu final, ás 18,30 a terceira apuração do interessante concurso instituido por aquele orgão de classe, para eleição da "Rainha dos Estudantes de 1949".

Os ingressos serão cobrados aos preços do costume.

Em Berlim alto comissario americano

BERLIM, 2 (UP) — Chegou ao aeroporto de Tempenhof, o novo alto comissario norte-americano, John McCloy. Falando á United Fress declarou que permanecerá em Berlim pelo menos até que esteja formado o Estado do Oeste Alemão. Assegurou ainda que a politica norte-americana não sofrerá nenhum ma modificação.

EXIGE A UNIFICAÇÃO EM BERLIM

BERLIM, 2 (UP) — A imprensa alemã do setor russo está exigindo a unificação de Berlim. O jornal "Teagliche Rundschau", orgão da administração militar sovietica, diz que é preciso restabelecer rapidamente a unidade e a moeda unica em Berlim. O jornal dá a entender que isso resultaria em estreitar os laços entre a cidade e a zona sovietica.

Exercios aero-navais da União Ocidental

A bordo do "H. M. S. Implancable", ao largo de Penzance, 2 (UP) — Vasos de guerra das marinhas da Grã Bretanha, França e Holanda, concentrados ao largo de Penzance, no litoral britanico deram inicio ás primeiras manobras aéro-navais das forças da União Ocidental. Os exercicios estão a cargo do almirante sir Roderick Mcgregor comandante-chefe da frota metropolitana britanica. As manobras serão realizadas na baia de Biscaia e nas imediações do Canal da Mancha. Os primeiros exercicios constarão da proteção de uma força representando um comboio contra um ataque de sub marinos. Aviões britanicos e franceses apoiarão o comboio enquanto uma flotilha de cruzadores e porta-aviões realizarão exercicios de bombardeio proximo á Ilha Scilly antes de atacar o comboio.

Toda a força naval realizará manobras no Canal da Mncha a 6 de julho corrente, quando os navios serão submetidos a ataques de aviões com bases em terra, submarinos e lanchas torpedeiras.

MORTOS PELA EXPLOSÃO

PARIS, 2 (UP) — Seis paraquedistas do exercito francês, que deveriam participar das manobras aero-navais das forças da União Ocidental, foram mortos as primeiras horas desta manhã vitimados por violenta explosão de granadas anti-tanques, na base aero-naval de Lanveoc pulmic, nas imediações de Brest. Onze outros paraquedistas foram feridos, três dos quais gravemente. A explosão ocorreu num campo de treinamento, proximo ao local onde uma divisão de paraquedistas se aprestava para seguir rumo ao ponto dos exercicios das forças da União Ocidental.

A imprensa e o radio serão homenageados pelo America

Uma feijoada á brasileira na séde do gremio rubro

O America está na quinzena de festas comemorativas do seu 34º aniversario de fundação.

Tão auspicioso acontecimento para a vida esportiva do Rio Grande do Norte encontra mais uma vez na direção suprema do gremio rubro a figura deste grande esportista que é José Rodrigues E a exemplo do ano passado, o dirigente americano, com o apoio dos seus companheiros de diretoria ,organizou brilhantes comemorações já iniciadas, ante-ontem, quando o pavilhão rubro saiu vitorioso na grande peleja de bola ao cesto sustentada contra o Riachuelo Atletico Clube.

A série de festas terá prosseguimento com uma iniciativa que bem define a elevada compreensão dos diretores do America em relação ao papel da imprensa, pois que o dia de hoje foi destinado á homenagem aos militantes do radio e dos jornais natalenses. E esta homenagem constará de uma feijoada á brasileira, que será servida na séde social do gremio alvi-rubro, ás 11 horas.

A' festa de hoje, no America, deverão comparecer, portanto, todos os que desenvolvem suas atividades no radio e na imprensa, aos quais será dada uma oportunidade de ver de perto, o que tem realizado o Campeão do Centenario na vida esportiva e social do Rio Grande do Norte, graças á capacidade de trabalho da familia americana sempre voltada para a grandeza do clube e do esporte norte-riograndense.

DR. JACOb VOLFSON
(Curso de Aperfeiçoamento na Argentina)
OLHOS, OUVIDOS, NARIZ E GARGANTA
OPERAÇÕES E TRATAMENTOS
Consultorio: Praça João Maria, n.º 64 — fone: 1971
Consultas: — Das 15 ás 17 horas

2ª Secção
Suplemento
6 Paginas

DIARIO DE NATAL

NATAL — Domingo, 3 de Julho de 11949

Literatura — Modas — Cinema
Agricultura

A Vida Admiravel De Amaro Cavalcanti

Doutor em Direito na America do Norte--Passagem pelo ministerio--Ideias economicas e financeiras

M. DIÉGUES JUNIOR

NO CICLO de comemorações centenarias que 1949 recorda — os de Joaquim Nabuco, de Rui Barbosa, do almirante Calheiros da Graça, por exemplo — cabe lembrar igualmente o de Amaro Cavalcanti. Há cem anos, em 15 de agôsto de 1849, nascia em Caicó no Rio Grande do Norte, este eminente brasileiro, cujo nome se inscreve entre os de mais alto quilate no patriciado mental do Brasil.

De origem modesta, filho de pais pobres — o professor primário Amaro Soares Cavalcanti de Brito e D. Ana Cavalcanti — soube conquistar um nome e impor-se, pela força da cultura e das qualidades morais, ao aprêço de seus contemporaneos. A inteligencia que trouxe do berço, facilitou-lhe a carreira brilhante em suas atividades publicas e profissionais.

PRIMEIROS ESTUDOS

Feitos os estudos primários com seu pai, e com este iniciando-se no aprendizado do latim, transportou-se para a capital maranhense a fim de estudar humanidades. Simultaneamente, ensinou latim num colegio de São Luiz, de modo a obter o ensino gratuito dos preparatorios. Tinha então entre 10 e 12 anos de idade. Assim fez os preparatorios como aluno e professor.

Terminando o curso secundario, transferiu residencia para o Recife, em cujo comercio se empregou. Depois mudou-se para Baturité, no Ceará, ai fixando-se como professor em virtude de haver feito concurso para a cadeira de Latim no colegio daquele Municipio. Foi esta a sua primeira e magnifica vitória, primeira das que conseguiu pelo seu esforço por seu estudo, por sua tenacidade.

Desenvolvendo sempre seus conhecimentos, encaminhou-se pela advocacia, obtendo a carta de aprovisionado pela antiga Relação do Ceará. Com êste titulo poderia advogar em toda a então Provincia. Paralelamente, preparou-se nas materias que constituiam o curso juridico. Como não podia ir ao Recife para os estudos e os respectivos exames, pleiteou autorização para fazer, de uma só vez, todas as provas de admissão e dos cinco anos da Faculdade de Direito. Negada embora tal autorização, não desanimou o estudante riograndense do norte.

DOUTOR EM DIREITO

Dedicando-se mais ao magisterio, escreveu varios trabalhos sobre educação, com o que atraiu para sua pessoa a atenção das autoridades cearenses, que o comissionaram a ir aos Estados Unidos estudar uma reforma para a instrução publica da Provincia. Esta oportunidade lhe abriu novas perspectivas.

Aproveitando a duração de sua permanencia na grande republica norte-americana, matriculou-se na Escola de Direito da Union University em Albany, Estados de Nova Fork, formando-se em 1881. Foi o primeiro aluno de sua turma. A seguir defendeu tese de doutoramento intitulando-se o estudo apresentado pelo jovem brasileiro "Is education a legal obligation"? Recebeu então o titulo de "consellor at law", o que lhe dava direito ao exercicio pleno da profissão em todo o territorio norte-americano. Amaro Cavalcanti foi o primeiro brasileiro a obter esta situação.

De regresso ao Brasil, requereu revalidação de diploma, alcançando então o titulo de Doutor em Ciencias Juridicas e Sociais. A 2 de outubro de 1881, foi nomeado Diretor da Instrução Publica do Ceará, exercendo ao mesmo tempo o cargo de Diretor do Liceu de Humanidades de Fortaleza. Posteriormente, nomeado professor interino de Latim no Colegio D. Pedro II, mudou-se para o Rio de Janeiro, entregando-se á advocacia e ao magisterio. Exerceu tambem o cargo de Presidente da Companhia Viação Central do Brasil.

ATIVIDADES POLITICAS

No Rio de Janeiro abre-se a fase de maior atividade da vida publica de Amaro Cavalcanti. Dedica-se também á politica, filiando-se ao Par-

(Continua na 4ª pagina)

Sermão sobre o Enviado

NEWTON NAVARRO BILRO

Houve um homem enviado de Deus, que percorreu toda a terra do Jordão e veio dar o testemunho da luz.

Era um homem estranho e diefrente, que andava pelos ermos do deserto e os seus vestidos eram somente a pele grossa dos carneiros

E levantava as mãos sobre os povos que acorriam ao seu chamamento e lhes prometia a ressurreição da planicie e o desaparecimento da montanha.

E a sua voz se alevantava como uma planta que fizesse sombra no chão morno do deserto e as suas raizes se firmassem no coração dos povos .

Era a grande voz que clamava no deserto: "Preparae os caminhos do Senhor, endireitae as suas veredas".

E a voz era tão forte que ateou fogueiras dentro da noite em que dormia a cidadela de Deus.

Os caminhos pareceram mais claros e as veredas menos tortuosas.

Houve um homem enviado de Deus que andou por todo o Jordão e todo o deserto, apontando o alto e redimindo com a agua do rio as ilhas e os povos de longe.

E as gentes começaram a murmurar: não será esse o Christo prometido? e houve grande inquietação entre a turba que o acompanhava .

Então o enviado anunciou-lhes que o HOMEM havia de chegar ainda naqueles dias e os batizaria a todos com o Fogo celeste;

E o vicio e o pecado ficariam crestados como as urzes sob o sol do meio-dia.

Houve um homem enviado de Deus que veio dar aos homens o testemunho da luz.

Pois o seu nascimento causára admiração ás cidades e a nova "espalhou-se por toda a parte nas montanhas da Judeia".

Anunciaram com grandes fogueiras o seu aparecimento e o Espirito do Pae baixou sobre a sua casa, iluminando-a de fogo.

E um dia, naqueles idos do ano quinze sob as aguias de Tibério Cezar, o Enviado, cobriria com a agua do rio a cabeça do MESTRE, e haveria estranho aparecimento nos céus.

Houve um homem enviado de Deus que veio dar aos homens o testemunho da luz.

E tudo estava cumprido segundo a palavra de Isaias o Profeta

O sapato da bailarina

Mauro MOTA

José Gonçalves Medeiros é um nome familiar aos leitores deste suplemento. Foi um dos maiores estudantes que passaram pela nossa Faculdade de Direito nestes ultimos tempos, grande nunca por saber de côr alguns pontos de aula, mas pela força da inteligencia e pelas atitudes diante dos homens e dos fatos.

A flor de sua juventude não foi uma flor de estufa. Brotou livre nas ruas do Recife, resistente á furia dos ventos das madrugadas.

Revejo José Gonçalves Medeiros rehabilitando aqui o conceito do estudante, mostrando que o estudante não é o anarquista dos balcões dos cinemas, nem o caçador de emprego publico, nem o galanteador de pastoril, que se metem na sua pele. Mostrando que o estudante é um elemento de vida e de ação publica, um participante e não um espectador dos acontecimentos, agora como nos tempos de Castro Alves e Joaquim Nabuco.

Revejo-o como porta-estandarte nas passeatas academicas, conduzindo uma bandeira que ninguem lhe arrebatou das jovens mãos, a camisa aberta ao peito e o peito como um desafio aos bandidos policiais da ditadura.

Lembro-me dele ainda adolescente, dominando as tribunas politicas de Fernambuco, falando ao lado de professores de oratoria, a musica dos gestos e das palavras seduzindo as multidões e levando-as para uma causa que era afinal a causa da verdade democratica.

Lembro nele tambem o amigo e o escritor, que escreveu sobre Cedrinho morto e pagina elegiaca e antologica que é um motivo de orgulho para a nossa sensibilidade.

Tudo isso tão perto e tão distante, o tempo suficiente para alguns leitores indagarem em que mundo se escondeu esse heroi sem ambição.

Localizo-o em Acari, no inerior do Rio Grande do Norte. Questões eleitorais levaram-no até lá, mas sente-se ,neste trecho de carta ontem recebida a paixão do artista e do literato mais exuberante do que nunca:

"Talvez dê um pulo ai e levarei grandes documentos encontrados aqui no interior (cartas de Mario de Andrade falando sobre o dilema Cristianismo x Comunismo e uma carta do poeta Raul Bopp, falando de suas saudades de Olinda — 1922) Não posso ainda divulga-las porque são dirigidas a Antonio Bento de Araujo Lima, nosso conterraneo que mora no Rio e

(Continua na 4ª. pagina)

Poema ao poeta desaparecido

João Batista PINTO

Morreste em corpo,
Federico Garcia Lorca
Mas teu sangue derramado
Na praça de Granada
Vai tingir de rubro
As rosas da esperança

Na praça ensanguentada,
Federico, onde tombastes
Ferido pelas armas
Que não sondaram tua alma,
As rosas brancas nascerão vermelhas...

Não sei, Federico,
Se eram as cinco horas da tarde
Quando tombaste ferido,
Ensanguentado,
Calando a tua voz por toda a Espanha
Para se ouvir as vozes de todos os poetas.

E eles cantaram tua morte, Garcia Lorca,
Eles jogaram lagrimas sobre teu corpo
Federico Garcia Lorca,
Pra nascerem flores.

Morreste em corpo,
Federico Garcia Lorca
Mas o teu canto de amor e de esperança
Teu canto vivo e distante
Vive no coração do povo de Espanha.

No mundo dos livros

NOVO LIVRO DE LLEWELLYN — O consagrado novelista inglês Rochard Llewellyn, autor de "Como Era Verde o Meu Vale" e "Apenas um Coração Solitario", livros lançados em tradução brasileira pela Editora Globo, publicou novo romance sob o titulo de "A Few Flowers for Shiner". Não se trata de uma historia de guerra ,embora o assunto da obra sejam dez dias passados na campanha da Italia. O romance retrata o espirito humano em toda a profundeza da lealdade entre amigos, sendo uma obra de imensa sinceridade e carregadas de emoção.

AS VINTE MELHORES — Em inquerito realizado em 1932 no Rio de Janeiro Humberto de Campos ,então em pleno apogeu da gloria literaria, deu sua opinião sobre as vinte obras capitais das letras brasileiras, apresentado esta lista: 1 — "Historia do Brasil", de Frei Vicente do Salvador; 2 — "Diciona-

(Continua na 4ª pagina)

"Versos Diversos"

De autoria do nosso conterraneo, Clovis Jordão de Andrade, acaba de ser editado um novo livro de poemas, sob o titulo acima .

Trata-se de poesias de variados estilos e variados assuntos, girando do tom sentimental ao espirito civico e á ideia religiosa e moral.

"Versos Diversos" foi impresso nas oficinas do "Diario da Manhã", em Recife e possue bôa feição material.

DISCURSO NA ACADEMIA

NISIA E HENRIQUE



Conclusão do discurso de pósse do escritor Helio Galvão, na Academia Norte-Riograndense de Letras.

CASTRICIANO NA LITERATURA NORTE-RIOGRANDENSE

Tomo de emprestimo ao nosso ilustre confrade Luis da Camara Cascudo o julgamento de Castriciano. Fê-lo o historiador, quando ainda vivia o poeta, num livro que perigosamente conserva inédito, a **Historia da Literatura Norte-Riograndense.**

"A posição de Henrique Castriciano na literatura norte-riograndense é decisiva e alta. Ele foi o nome em redor do qual se agruparam os dissidentes do gongorismo que deixara de ser uma influencia para ser uma função normal. Admirador de Martins Junior e de Fausto Cardoso, amigo pessoal de Bilac, de Machado de Assis e de Clovis Bevilaqua, leitor dos poetas alemães nevoentos e dos inglêses cantores da região dos lagos escocêses, irradiou continuamente a palavra de reação contra o o verbalismo, farfalhante, as imagens cheias de fogo e vazias de substancia. Pertencendo á **Tribuna**, ao **Oasis** e á **Revista**, foi êle um elemento de articulação entre os diversos grupos literarios. Com êle, Galdino Lima, Sebastião Fernandes, Francisco Palma deram orientação nova ao Congresso Literario, como no Grêmio Polimatico, era Castriciano um contra-forte ao lado da disciplina mental de Antonio de Souza. Sem Castriciano Antonio Marinho voaria mais baixo e Ferreira Itajubá não teria uma só palavra de estimulo consagrador.

"Mentalmente a influencia de Castriciano não fôra menor. Poeta amargurado, sofredor, convulso, exaltado, não dava a impressão resignada e tristurenta de Francisco Palma, nem a doçura mistica de Auta de Souza. E' um rebelde, um vociferador impenitente e feroz, apostrofando céus e terras, perscrutando misterios e dizendo palavras de negação e de orgulho. Essa poesia e selvagem mostrou aos contemporâneos um caminho de altivez humana dentro da dignidade humilde do **homo sapiens.** Capaz dos menores os alhes e dos mais desmarcados remigios, vocabularista excelente, sabedor das correntes estéticas que corriam alheios continentes longinquos, Castriciano, com ou sem vontade, chefiou a mentalidade norte riograndense na fase de renovação".

LIVROS, DISCURSOS E ARTIGOS

Fôssemos julgar Castriciano pelos seus livros e diriamos que foi exclusivamente poeta. Um julgamento parcial, sem perfeito conhecimento da especie. 1899 é a estréia, com **Iriações,** a que se seguiu **Ruinas,** em 1899. **Mãe** é de 1899 e **Vibrações,** o ultimo, de 1903. Publicou tambem três peças teatrais: **O Engeitado, A Promessa** e **Suprema Dôr,** encenadas para a platéia natalense.

Não publicou nenhum livro em prosa. Um ou dois relatorios burocraticos, conferencias e discursos, artigos numerosos na imprensa do Rio e de Natal, inclusive as notaveis **Cartas Holandêsas,** publicadas em dezembro de 1916, na A REPUBLICA, sob pseudônimo. Nesta série de ensaios, em que Castriciano se revela arguto observador social, estariam passiveis de revisão seus

(Continua na 3ª pag.)

Noticia sobre "Quarteirão da Fome"

O "Correio da Manhã", em seu suplemento literario de domingo passado, publicou, na sua parte de registro de livros, a nota seguinte, em torno da obra do nosso conterraneo, escritor R. Nonato:

"QUARTEIRÃO DA FOME, romance de Raimundo Nonato. O drama das sêcas do Nordeste com os bandos de retirantes esfomeados varando a poeira dos caminhos sertanejos — eis o tema de que se serviu o autor. E' um livro sincero ,exato na observação e fiel no retrato dos tipos que se agitam na historia com os seus problemas e a sua condição de deserdados".

PAGINA DOS CAMPOS

Empregos do sal na industria caseira

AMAURY H. DA SILVEIRA
Engº-Agronomo do Serviço de Informação Agricola

Além das inumeras aplicações do sal na cozinha, como condimento em todas as preparações culinarias, ele desempenha papel de relevo no preparo das conservas caseiras.

Nas conservas de hortaliças, isto é, de verduras e legumes, o sal é adicionado no teor de 1% no suco de tomate, na massa de tomate e no "catsup". No "petit-pois" juntam-se 1 a 2% de sal, subindo para 2 a 2,5% no palmito enlatado e atingindo a 5% no molho inglês, produto mais condimentado.

Na classe dos picles, que constituem produtos dos mais importantes na industrialização de hortaliças, a pequena quantidade de sal permite uma fermentação bacteriana, tal como acontece no churcrute e nas azeitonas. Nestes produtos, os 2 a 5% de sal adicionados provocam uma fermentação latica ,a mesma fermentação de leite, transformando os açucares presentes nas couves e na oliva em ácido latico. E quando se abre uma lata da azeitonas é preciso usar agua com sal para guarda-las porque do contrário elas se estragam e se tornam venenosas. Ainda o nabo e a alface podem ser preparados como o chucrute, isto é, com pequena quantidade de sal, sofrendo fermentação latica.

Quando a percentagem de sal é muito grande, elevando-se a 20% na salga a sêca de milho, ervilha e feijão, não se processo a fermentação As soluções de agua e sal são conhecidas por "salmoura" e o processo do sal mouragem é tambem aplicado ás hortaliças. Assim, em salmoura fraca de 5%, acrescida de vinagre, preparam-se beterraba, cenoura, couve-flor, nabo ,etc. E em salmoura de 15% com vinagre, ervilha em vagem, cebola, quiabo, inoeiro couve-flor e pimentão.

Do exposto, conclui-se que o sal desempenha papel importante nas conservas de hortalicas.

Na pequena industria das carnes, peixes e derivados não é o sal de menor valia. A ação antissética e inofensiva do sal de cosinha permite a conservação pela salga, processo simples ,aplicavel na fazenda, exigindo pequeno material.

A salga serve tambem como preliminar a outros usados na conservação de carnes, como sejam a dessecação e a defumação. Tambem aqui a salga pode ser sêca ou umida (salmouragem) A salga seca é um metodo otimo para peixe e a salmouragem requer pratica que o processo anterior, que, no entanto, se recomenda mais para os climas quentes. No preparo caseiro de linguiça morcela e paio, o sal é o condimento obrigatorio cuja quantidade a juntar varia de 1 a 5%.

LEIAM O "Diario de Natal"

Vamos criar porcos

Oswaldo LAMARTINE

.."O porco é o melhor saco de guardar alimentos" . . .

O rebanho bovino nacional nos dá, aproximadamente, um boi para cada habitante. Tratando-se em sua quasi totalidade de creações extensivas, isto é, gado leve tardio e pouco renovador — produzimos apenas 1/3 das nossas necessidades e ainda exportamos cerca de 10% da produção Em 1947 consumimos 360.000 toneladas de carne bovina.

A zootécnica marca um limite de abatimento anual de 15 a 20% nas criações semi-intensivas e 8 á 12% nas rotineiras e extensivas (nosso caso) para que a força renovadora do rebanho não sofra desequilibrio. Conclue - se, portanto ,a necessidade de melhorar as pastagens e, consequentemente, o rebanho, em paralelo com o incremento de novas fontes de produção. A alegação de que ainda não nos faltou carne, mesmo durante o periodo da guerra, não convence porquanto consumimos o periodo da sêca, carne de inferior qualidade com um acrescimo de 1939 para 1947 de 140%; é verdade que os demais generos de 1ª necessidade sofreram identico ou maior acrescimo, mas isso deve-se unicamente a nossa incapacidade.

Ao meu ver ,a solução mais imediata e racional, seria o incremento da suinocultura.

Ocupamos o 2º lugar no rebanho mundial apesar das nossas precarias condições de exploração. Basta lembrar que o Estado de Minas, um dos lideres da suinocultura nacional ,ainda perde anualmente 6.900.000 leitões, ou sejam Cr$ 1.242.000.000.000

Em nosso Estado o problema permanece intacto. O Fomento Animal tem distribuido reprodutores Duroc Jersey que são usados como varões de pequenas explorações rurais onde quasi sempre não existe o cuidado de seleção. São abandonados nos chiqueiros sob alimentação deficiente e sem os cuidados necessarios de manter a pureza da raça. Ainda não temos um criador que se ocupe em produzir reprodutores puros para venda; aliás essa lacuna se observa em todos os setores da nossa pecuaria.

O prof. Nicolau Athanasof da Escola Superior de Agricultura de Piracicaba (São Paulo), em experiencias realisadas para alimentação de suinos, concluiu que a mandioca adicionada a ração dos porcos oferece uma valorização de Cr$ 0,44 por quilograma preço este que não pode ser ofertado por nenhuma usina de farinha. Essa conclusão vem cimentar as experimentações de Lavs e Gilbert que determinaram necessitarmos de 12 a 13 kos. de ração para "fabricarmos" 1 ko. de carne bovina; 8 a 9 ko. para 1 ko. de carneiro e, apenas 4 a 5 kos. para 1 ko. de carne de porco. Dai o axioma rural que "O porco é o melhor saco de guardar alimentos" pois é o animal que melhor aproveita as rações, resultando porisso produzir um esterco de baixo valor fertilizante.

As femeas de raças são geralmente proliferas sendo comum barrigadas de 12 a 14 leitões. Coburn calculou que uma unica porca pode produzir no reduzido espaço de 4 anos, 1.003 porcos ,o preço suficiente para comprar um bom sitio!

Quando apontamos o porco como animal capaz de solucionar a escassez de carne durante os periodos criticos, baseamo-nos sobretudo na aptidão que faculta em ir da maternidade ao matadouro com 100 kos. aos 8 meses de idade, podendo suportar um abatimento correspondente a 120% de sua população!!!

x x x

Aos interessados em bibliografia especialisada, podemos indicar o "Manuel do Criador de Suinos" (Prof. N. Athanasof) que poderá ser encontrado em nossas livrarias A editora "Chacaras e Quintais", Rua Tabatinguera, 122 — Caixa Postal 34-B — São Paulo tem a venda diversos tratados sobre suinocultura mantendo ainda aquela revista uma secção de consultas especializadas. O Serviço de informação Agricola (Ministerio da Agricultura — Largo da Misericordia — Rio) fornece plantas de pocilgas e abrigos e vende a preços mocos monografias sobre o assunto.

Conservação dos tubérculos de batata na fazenda

O problema da conservação de tuberculos de batatinhas produzidos na propria fazenda, baseia-se no armazenamento em lugares frescos, sêcos e escuros.

Para preencher estas finalidades em base comercial necessita-se — muitas vezes de instalações custosas. Mas, do ponto de vista pratico para o caso de armazenamento na fazenda, acreditamos que a construção de um rancho de pau a pique coberto de sapé e chão de terra batida servirá satisfatoriamente para esse fim. Recomenda-se, neste caso, que o ranchho seja suficiente grande de modo a conter toda a colhêta sem ficar sobre carregado e, alem disso, seja isolado e bem ventilado.

CONDIÇÕES DE ARMAZENAMENTO

Por outro lado, porem, é claro que o bom armazenamento consiste em algo mais do que um simples amontoamento do produto no deposito. E' um fato conheidc que durante o periodo do armazenamento podem ocorrer serias perdas de material, a menos que se tomem precauções razoaveis contra os fatores que causam esta perda. Entre esses fatores podem ser citadas as podridões devidas ao umedecimento e á disseminação de doenças presentes nos tuberculos ao tempo do armazenamento, sua brotação durante a conservação e os danos pelo aquecimento e pela luz. Assim, é condição primaria que os tuberculos sejam armazenados secos, para eliminar o risco de perdas devidas ao apodrecimento em deposito, causado pelo umedecimento e contaminação da terra aderida as batatinhas. Depois de colhidas portanto, deve-se primeira deixa-las esparramadas para ficarem bem sêcas e então montoa-las numa altura não maior de um metro.

Entre estas duas operações, secagem e amontoa, pode-se ainda proceder a uma cuidadosa seleção, a fim de retirar quaisquer tuberculos mostrando sintomas de doenças ou outros danos, o que virá reduzir a probabilidade do desen-

(Cont. na 4ª pag. da 1ª sec.)

Esclarecimentos sobre o uso do D.D.T. em veterinaria

OTACILIO PINTO C. DE SOUZA
Veterinario, do Serviço de Informação Agricola

O emprego do DDT na agricultura e na pecuaria, como inseticida capaz de preservar as colheitas e os rebanhos de uma série de graves doenças motivou, ultimamente, discussões cientificas em alguns paises, alegando certos tecnicos ser o mesmo excessivamente toxico para que pudesse ser usado sem grave perigo para a saude do homem e dos animais domesticos.

Tais discussões têm ultrapassado os meios cientificos e começam agora a ser divulgados pela imprensa e pelo radio, provocando alarme, levantando duvidas e causando receios á opinião publica, que não se acha convenientemente esclarecida sobre o assunto.

Esses receios, porém, são completamente infundados, de acordo com as mais recentes experiencias realizadas nos Estados Unidos, Mexico e em nosso pais, desde que o DDT seja empregado de acordo com as suas indicações.

Esse produto só se torna toxico quando utilizado em doses massiças, prolongadas, sem quaisquer cuidados especiais e, assim mesmo, sem a gravidade apresentada por varios inseticidas que vêm sendo utilizados na agricultura e na pecuaria ha muitos anos e sobre os quais nunca se fez nenhum alarde. como o arsenico ,a nicotina, o bisulfureto de carbono e outros.

O "Instituto de Salubridad y de Enfermidades Tropicales", do Mexico realizou a proposito, interessantes provas sobre a toxidez do DDT em bovinos, equinos, caprinos e ovinos e cujos resultados devem ser divulgados. Duas vacas e seis carneiros foram alimentados durante uma semana, num pasto sobre o qual se tinha aspergido uma solução de DDT a 1% sem que apresentassem qualquer sintoma de intoxicação. Tambem um lote de equinos caprinos e ovinos que pastaram em campos tratados com uma solução de DDT não demonstraram qualquer perturbação. Levando mais longe suas experiencias, cietificas daquele Instituto ministraram de uma só vez, por via digestiva, grandes doses de DDT — 500 a 2.000 miligramas por quilo de peso vivo — a varios carneiros sem estes revelarem qualquer sintoma de intoxicação. Somente carneiros que receberam doses maiores é que apresentaram perturbações como falta de apetite, tremores e excitabilidade; mas essas alte-

(Cont. na 4ª pag. da 1ª sec.)

Verminose dos suinos

JORGE VAITSMAN
Medico-Veterinario

Os criadores de suinos, em certas regiões, costumam lamentar-se pelo pouco rendimento que obtem com o peso de seus animais durante a ceva. Apesar da farta alimentação posta no chiqueiro, os capados comem pouco, desenvolvem-se mal e não engordam satisfatoriamente, mesmo que sejam de "boa raça". Nem o milho, que é o alimento basico para a engorda, consegue realizar o milagre de fazer com que tais animais ganhem alguns quilos excedentes de toucinho ou carne. São sempre porcos de "meia-ceva", como dizem dos criadores desanimados, que não compreendem o motivo de tal fracasso, enquanto que, em outras zonas ,animais da mesma raça, ganham facilmente varias arrobas no regime que se segue á castração.

Com o tempo, o criador fica descrente na criação do suino. A's vezes o proprio custo da alimentação não é compensado largamente pelo rendimento do animal que permaneceu meses na ceva.

Entretanto ,a explicação de tais fracassos é simples: os animais de "meia-ceva" desenvolvem-se e engordam mal porque destribuem com os vermes que se alojam nos seus orgãos internos (pulmão, figado, estomago e intestinos) a ração posta no chiqueiro. Que se sempre o porco é o que se alimenta menos, mesmo que coma bastante .E' a alimentação mal aproveitada, devido a ação espoliadora dos vermes, que explica a existencia dos porcos de "meia-ceva" das boas raças.

Nos suinos ,os prejuizos economicos causados pelas verminoses são avultados. O criador deve sempre ter em vista que os seus lucros estão na dependencia de melhor rendimento em carne, banha ou toucinho, que os animais apresentam com uma alimentação basica barata. E' indispensavel, portanto, evitar

(Cont. na 4ª pag. da 1ª sec.)

II Conferencia das classes produtoras - Araxá

I — ABASTECIMENTO DOS MERCADOS

a) A pequena distancia, por meio de hortas, pomares e granjas; entrepostos de distribuição, feiras e frigorificos.
b) A longas distancies, medidas de conservação, transporte preferencial.
c) Problemas de nutrição, nos centros populosos e no interior.

II — DEFESA ECONOMICA:

a) Financiamento das safras, garantia de preços, armazens de expurgo, entrepostos. depositos, warrants.
b) Processos de conservação, frigoricifos, ressecagem.
c) Seguros das safras, seguros rurais.

III — MECANIZAÇÃO DA LAVOURA:

a) Fornecimento de maquinario e orientação tecnica, conservação da aparelhagem.
b) Meios de incentivar a mecanização.
c) Utilização do pessoal especialisado e sua preparação.
d) O problema do combustivel e da energia para a mecanização da agricultura.

IV — MÃO DE OBRA :

a) Fixação do trabalhador rural, migração orientadas.
b) Imigração e colonisação.
c) Assistencia á saude e medidas de aumento do bem estar do homem do campo ;educação rural.

V — ASSISTENCIA TECNICA:

a) O problema da conservação do sólo e da capacidade produtora da terra; aproveitamento racional.

VI — INSTITUIÇÕES JURIDICAS.

a) Regularização da propriedade da terra; cadastro rural.
b) Organização do trabalho rural, situação atual e reformas aconselhaveis
c) Codigo rural, meios de tornar praticaveis suas medidas uteis

VII — ORGANISAÇÕES ASSOCIATIVAS DOS PRODUTORES RURAIS:

a) Orgãos associativos de diversos graus; como criá-los e desenvolvê-los.
b) Função defensivas de segurança e prosperidade dos agricultores.
c) Função de estimulo á melhoria e aumento de produção.

* * *

Qualquer sugestão ao temario acima, deverá ser endereçada ao presidente da comissão, Dr Juvenal Lamartine, a/c do Departamento da Agricultura do Estado.

NISIA E HENRIQUE

(Conclusão da 1.ª pagina)

conceitos sobre os homens da monarquia brasileira. Dois romances foram anunciados: **O Tisico** e **Os Mortos**, de que publicou dois capitulos na "Revista do Centro Polimatico". Isto, o que sabemos, pois muito mais vasta e importante deve ter sido sua produção inédita. Lembro-me de que numa visita que lhe fizemos alguns estudantes em 1934, diante de um grosso masso de papéis êle me explicava: "alguns estudos, cuja oportunidade passou".

O HOMEM DE LETRAS

Maior na prosa que na poesia, Castriciano é entretanto dos nossos grandes poetas. Suas poesias esparsas dariam um volume consagrador. Costumava dizer que sua melhor poesia era **A Estatua**, que faz parte de **Ruinas** e inspira-se na atitude de Miguel Angelo diante de **Moisés**:

Pasmo de si, do proprio esforço pasmo
Qual se de um outro aquela idéia fôsse,
O velho artista, em doudo entusiasmo,
Ante o seu gênio, pávido, assombrou-se.

Questão de gosto, esse julgamento. Meu voto entretanto seria para **O Aboio**, pagina emocional, de impressiva e rara beleza, reunindo toda a poesia da nossa vida rural:

Ah, como é triste o aboio, ah, como é triste o canto
Sem palavras — tão vago — a saudade exprimindo
Das selvas do sertão, no mês de junho rindo
Pelos olhos azues das crianças enquanto
No tamarindo verde, azas abertas, trina
A' beira dos currais, o galo de campina...

Castriciano como Nisia teve projeção internacional, figurando na **Litterature Brésilienne**, de Victor Orban, e na antologia sueca de Goran Bjorkman, da Universidade de Estocolmo. Ambos os tradutores serviram-se de sonetos de **Vibrações**, o que autoriza a suposição de que tendo sido Castriciano que enviara esse livro para a Europa, nêle estariam reunidas suas melhores produções.

Mãe é um poema que o autor dedicou á memoria de sua progenitora, versos profundamente sentimentais, pessimistas, sem grandes motivos para a critica. Num dêles o poeta utilisou-se de belo tema de folklore cristão, o nascimento do Menino Jesus, anunciado pelos animais, tema que Paul Lacroix registou na França, com evidentes resquicios medievais:

A Noite vai caminhando...
(O' mocho, porque tú choras?)
Um galo, de quando em quando,
Pergunta se já são horas...

Emfim um outro responde...
Soluça: Cristo nasceu
E o boi perguntando aonde
Alonga os olhos ao céu

Belém, Belém, o cordeiro
Bále na grama sombria,
Fitando longe o cruzeiro
Que a noite leva, tão fria...

Representante autentico da reação contra o gongorismo de que Segundo Vanderlei foi a expressão mais alta, não lhe fugiu entretanto á influencia, nesta apostrofe veemente, que faz lembrar Castro Alves:

O' Cristo... Pai das criancinhas pobres
Ouve-me, Senhor, escuta esta oração...
E' mais um grito que soluça errante
Na cupola infinita da amplidão.
E' mais um brado unido ás dores tristes
Dos que sofrem na terra o que sofreste
Das almas compungidas que inda orvalham
A cruz, o negro lenho onde morreste.

Prosador, Castriciano é senhor de um estilo invejavel, dominando um vocabulario plastico e elegante, sem aquela adjetivação abusiva e sonora, tão em gosto nos começos do século. Nas festas centenarias da Revolução de 17 coube-lhe fazer o discurso de inauguração do monumento aos heróis daquele movimento republicano. O final dessa peça é uma amostra fiel da sobriedade do seu estilo:

"Há quatrocentos anos eramos o cáos: dentro da nossa alma havia sómente a da floresta virgem, enquanto lá fora a cultura greco-romana esplendia na beleza eterna da Renascença. Não tivemos medo; seguimos o caminho traçado pelo gênio das raças que nos formaram.

Pouco a pouco, deixamos a sombra da relva primitiva, conquistamos nosso lugar ao sol.

Vamos subindo, embora lentamente. Tão cêdo não galgaremos o cimo da montanha, mas, na altura a que chegamos, já podemos abrir os olhos á claridade dos horizontes e ver agradecidos os descobridores, os atletas anônimos dos primeiros dias, os bandeirantes, os guerreiros, os legionarios da Independencia, da Abolição e da Republica — sobretudo ver os martires fuzilados ou pendurados nas forcas, como luminosos pontos de interrogação entre o passado e o futuro.

São quatrocentos anos de glorias, onde há cruzes mas não vilezas, a nos lembrarem neste momento, único na historia do mundo, que pertencemos á Humanidade e que esta, ainda agora, depois de milênios de lutas e sofrimentos, rotas e ensanguentadas as vestes, caminha, caminha...

. . . . . .

E voltemos desde logo ao civismo de nossos avós, deixando de vez a inexplicavel descrença, de hoje, essa falta de fé em tudo, esse hábito de zombar das coisas mais santas, essas fealdades que estão soterrando o imenso tesouro de bondade do coração brasileiro".

DUAS INSTITUIÇÕES CASTRICIANAS

Foram longas as suas perigrinações em busca da saúde. Não foi apenas o sertão riograndense. Não foi Angicos ou Nova-Cruz. Não foram somente as salas de hospitais. Fôram tambem os Alpes, os ares sadios da Europa Central. Antes da viagem á Europa, donde voltou restabelecido do ataque pulmonar, ele havia cantado, desesperado de recuperar o bem perdido:

Aí, nas cidades recobrar não pude
A paz, a calma, a festival saúde,
Que há muito busco sem poder achar.

Dos sanatorios da Suiça o poeta voltava apostolo. Estudou a organização das **écoles menagéres** e vinha cheio de planos e sonhos. Celibatario, tem entretanto uma comovedora predileção pelas crianças e pelas jovens. Curiosamente, não escolheu um patrono na Academia, mas uma patrona... E' que havia talvez em Castriciano uma esplendida sensibilidade paternal, que encontrava naquelas preferências o seu derivativo mais eficaz.

A Escola Domestica de Natal é a sua grande realização pratica, atravez da Liga de Ensino que êle fundou. Suas idéias a respeito, resumindo leituras e observações pessoais, estão numa conferencia sobre a **Educação da Mulher**. Que o mais bonito poema de Henrique Castriciano é a Escola Domestica, digam-no as centenas de jovens ali educados, não apenas para os misteres da vida domestica, mas numa completa formação humanistica, correspondendo satisfatoriamente ás esperanças do ilustre fundador.

Seu amigo pessoal, Bilac lembra-se dêle na fase de pregação civica do sorteio militar e do escotismo. Escreve-lhe sugerindo os meios de agitar o ambiente. Ajudado por Ponciano Barbosa, Castriciano funda a Associação de Escoteiros do Alecrim que tão assinalados serviços tem prestado á educação dos jovens, continuada com devotado heroismo e apostolicamente dirigida pelo prof. Luis Soares.

O IMPENITENTE

Tenho para mim que Castriciano morreu inpenitente de um grande pecado, talvez daqueles a que os teólogos chamam pecados materiais. Foi o pecado da negligencia intelectual. Quanta pagina de fulgurante beleza estilistica está aí escondida em dificeis coleções de jornais? Quanto poema lhe saíu da pena e se perdeu inédito, roído pelas traças ou levado pelo vento, desprezadamente? Onde fôram parar os originais dos dois romances que escreveu? Como reunir suas melhores poesias?

Nem o absolve a alegação da doença, dos achaques continuos, dos desgostos profundos, dos desencantos, das desilusões... Não soube, ou não pôde, ou não quis o poeta escrever o poema da sua dôr, talvez o seu melhor poema, aproveitando as fecundas inspirações do sofrimento, as produtivas sugestões da dôr, os ferteis estimulos da tristeza...

Numa pagina de jornal, de treze anos atraz fui encontrar os versos que seguem:

Claro, o dia amanhece.
E' de purpura o céu. Um sussurro de prece
Vem casar-se ao rumor solitario das aguas.
Não sei que voz do azul, enchendo o firmamento
Muda-se em côr e em som e transforma o lamento
Do mar, num cântico sem maguas.

Abro a janela ao dia
E o dia, entrando em jorros
Traz-me toda a alegria
Das arvores do morro.

O' natureza, como és forte e és bôa,
O mais humilde sêr, o sapo da lagôa,
A coruja da selva, a mãe-da-lua,
Choraram toda a noite... E eis que agora flutúa
No céu puro e lavado, a sonora alegria
Dos passaros do dia.

Recordando-me então
Dos poemas que compuz,
Nas longinquas manhãs da mocidade,
Tento exaltar a luz.
Só me resta a saudade
Dentro do coração.

Do matinal fulgor aos rútilos segredos,
Já não posso exprimir tantos sonhos dispersos
E sinto que me cái a pena dentre os dedos.

Quem me dera voltar aos meus primeiros versos!

Saudade, é o titulo deste poema, em que o poeta deixa cair vencidamente a pena, numa atitude estatica, passivamente, sem disposições de transformar como desejou o seu proprio lamento num cantico sem maguas.

O resultado é que subtraiu-nos a nós — e mais do que a nós, subtraiu á mocidade contemporânea — o conhecimento da sua obra, o contacto com o seu talento, com a sua cultura, com as grandes qualidades de sua prosa, expurgada dos defeitos que lhe imprimiram as leituras da mocidade. Os livros de versos que publicou, vimos que não reunem senão produções dos primeiros anos, e mesmo assim se encontram esgotados. **Iriações** é de encontro impossivel, e foi de um montão de velhos papéis destinados ao fogo num dia de limpeza, que salvei as primeiras páginas de um exemplar.

RUINAS...

A 2 de agosto de 1947 Adauto da Câmara proferiu na Federação das Academias de Letras uma conferencia sobre Henrique Castriciano. Refere a visita que lhe havia feito, na Policlinica do Alecrim, em palavras que preferi reproduzir:

"Entrei cauteloso, sob uma angustia indefinivel. Minha emoção se acelerou quando vi Henrique Castriciano sentado em uma cadeira de balanço, quase de costas para a porta, o olhar distante e parado. O enfermeiro advertiu-me: "êle chora muito quando vê os amigos". Dando pela minha presença, esgazeou os olhos, tentou em vão estender-me os braços. Um sinal de júbilo se estampava naquelas faces torturadas, vindo do coração, que se sentira em sobressalto com a visita inesperada de um velho e constante admirador e amigo, cuja devoção nunca dependera das oscilações da fortuna politica. Aquela cadeira era o seu leito. Já sem comandar os movimentos, totalmente desdentado, alimentava-se pela mão do enfermeiro, reduzindo-o á vida meramente vegetativa. A disartria implacavel o impedia quase de se comunicar. O pior deste quadro é que, sobre tanta desgraça, o espirito conservava lúcido, através do brilho do olhar e das reações instantaneas da fisionomia...

Quando me enteirei de toda a extensão dramatica daquela agonia pungenté, daquele ocaso de um homem de pensamento condenado pelo destino a emudecer, tratei de falar com êle, monologando...

Veio um café, que eu lhe servi aos poucos, levando-lhe a xicara aos labios. Entre um gole e outro, soluçava, os olhos fitos em mim, enquanto as lagrimas lhe inundavam o rosto..."

Está aí um momento que reclama insistente a presença de um pintor de ruinas. Tambem Matias Maciel contou-me de uma visita que fizera a Castriciano, quando fôra transferido do Hospital Miguel Couto para a Policlinia do Alecrim. Propôs então o Poeta ao Genealogista, que, como sabemos perdeu a visão, morarem juntos, ambos solteiros que eram, um sem poder andar, o outro sem poder ver, emprestando-se mutuamente os orgãos que num faltavam mas no outro eram sadios. A morte sobrevinda não permitiu a realização da proposta.

QUANDO CASTRICIANO MORREU...

Quando Castriciano morreu foi Djalma Marinho quem me anunciou o evento, e puxando do bolso umas tiras de papel leu sobre o poeta uma formosa nota, escrita por Edgar Barbosa, havia pouco. Essa cronica foi publicada no dia seguinte, como materia de redação, no **Diario de Natal**. Não a reli, mas experimento ainda o remorso que me causou, eu que não visitara o poeta na sua longa agonia. Duas ou três vezes somente visitei Castriciano, quando morou numa casa da rua Princesa Isabel, e suponho que na sua inveterada displicencia morreu sem me conhecer. Sempre esteve nos meus hábitos de estudante o aproximar-se dos homens de letras da nossa terra. Exclusão do des. Antonio Soares, cuja aproximação foi feita atravez de um dos seus filhos, ninguem me levou á casa de Camara Cascudo. Ninguem me apresentou ao dr. Juvenal Lamartine, ao padre Monte, ao des. Seabra Fagundes, a Matias Maciel, a Nestor Lima, a Edgar Barbosa, Aderbal de França ou Luís Torres. Procurei-os sosinho, para conhecê-los, e foi tambem assim que procurei Castriciano.

O CRITERIO DAS SUBSTITUIÇÕES

Senhores:

Um jornalista dizia, após conhecido o resultado do pleito, que permanecia vaga a cadeira de H. Castriciano. Nem por aderir ás possiveis segundas intenções daquêle confrade, menos ainda por exibir sentimentos de falsa modestia, tambem vejo inocupada a cadeira em que assentou aquele insigne varão. E inocupada permanecerá ela, agora e sempre, seja quem fôr o seu substituto, poeta grande ou pequeno, prosador consagrado ou anonimo, jornalista profissional ou diletante, cronista assisado ou vesâno. O criterio das subustituições acadêmicas se não é o da dignidade, ainda não será o da igualdade, dimensional ou intelectual. As normas para fixação de tais criterios, impossiveis de codificação regimental, academicos, que as estabeleceis. E' se de codificação regimental, elasticos e adaptaveis ás situações eventuais, sois, senhores academicos, que as estabeleceis. E' vossa a responsabilidade das escolhas, e as criticas, feitas com boa ou má intenção, aos meritos reais ou ficticios dos eleitos, só aos eleitores devem ser encaminhadas.

Quem de nós é igual a Castriciano? Quem de nós subiu tão alto quanto êle em nosso meio? Quem ascendeu com êle o Cabugí da nossa planicie mental? Quem escalou ao seu lado a montanha das musas? Quem possue uma pagina igual ao Aboio? Quem disputou a graça inatingida do seu estilo ou a beleza insuperada da sua poesia?

Se me fôsse exigida a razão dessa substituição eu a explicaria não sob um suspeito criterio de igualdade. Procurá-la-ia em motivos de compreensão cultural, de carinho, de zelo, de interesse, e então tudo estaria explicado.

Minhas Senhoras e Meus Senhores:

O final do discurso de Castrinciano nas comemorações centenarias de 17 não foi aqui lembrado sem deliberado proposito. Não o fui arrancar do esquecimento porque constituisse um specimen caracteristico do seu formoso estilo. Pesou tambem o sentido do apêlo ali contido. Ouso repetí-lo, a vós que estais aqui, para que o repitais depois, com redobrada veemencia, como êle o faria, se aqui vos estivesse falando, nesta linda festa que preparaste com requintada fidalguia:

"E voltemos ao civismo dos nossos avós, deixando de vez a inexplicavel descrença de hoje, essa falta de fé, em tudo, esse hábito de zombar das coisas mais santas, essas fealdades que estão soterrando o imenso tesouro de bondade do coração brasileiro".



Chegando ao Rio, hospede-se no

HOTEL 3 DE MAIO

Aposentos com quarto de banho anexo e privativo
Diarias a partir de Cr$ 40,00 por pessoa

Rua Moncorvo Filho, 40

Próximo a Avenida Presidente Vargas e em pleno centro urbano
Telefone: 43-4908 (Rede interna)

CAPACIDADE PARA 500 HOSPEDES

CASA BANCARIA NORTE RIO-GRANDENSE S/A — NATAL
FREI MIGUELINHO 109

Movimento geral em janeiro de 1949
Cr$ 32.439.449,70
Movimento Geral em Maio de 1949
Cr$ 39.794.518,20

Refrigeradores

"LEONARD"

Fabricação Inglesa

GARANTIA

LUXO

CONFORTO

Vendas a vista e pelo Credimovel da Mobiliaria Martins

Visitem nossas Exposições

Frei Miguelinho, 130 - Fone 1229

M., Martins & Cia.

A Vida Admiravel De Amaro

(Conclusão da 1ª pag.)

tido Conservador, pelo qual foi eleito representante do Ceará na Assembleia Legislativa Geral. Seu diploma, entretanto, foi anulado, o que levou Amaro Cavalcanti a romper com o Partido aderindo então á campanha republicana. Posteriormente, exxerceu o cargo de procurador do Banco da Republica.

Vitorioso o movimento republicano recebeu Amaro Cavalcanti a incumbencia de representar o Brasil, como ministro plenipotenciario, no Paraguai. De 1897 a 1898 foi deputado federal pelo Rio Grande do Norte, renunciando para ocupar o posto de ministro da Justiça que deixou em virtude de sua nomeação para Consultor Juridico do Ministerio das Relações Exteriores. Neste cargo permaneceu até 1906, quando foi nomeado Ministro do Supremo Tribunal Federal ,aposentando-se em 1914. Todavia, após este encerramento de sua vida de magistrado; ocupou ainda outras funções publicas, entre elas a de Prefeito do Distrito Federal, em 1917-8, e de Ministro da Fazenda e interino da Justiça, em 1918-9.

O ECONOMISTA

De par com sua atividade juridica, dedicou-se Amaro Cavalcanti aos estudos economicos. Dai a oportunidade que teve de escrever várias obras ,em cujas paginas estão expostos, com objetividade, seus pontos de vista. Um de seus biógrafos, apreciando a obra economica do eminente brasileiro, salienta que nela exerceu profunda influencia o contacto com os problemas reais, através de sua vida no interior. E acentua: "Assim, suas ideias sobre a agricultura de simples colheita, vai ele tirar da observação do Amazonas e do Pará; sobre agricultura e pastoreio, da analise dos fatos ocorridos no Ceará, Piaui, Rio Grande do Norte e Maranhão; sobre agricultura e industria do açu'car, em Recife e Bahia. O seu estágio como empregado do comercio na cidade do Recife valeu-lhe observações interessantes e proveitosas a respeito da situação do mesmo nas principais praças do Brasil. Rio, São Luis e Recife".

Alem de varias outras obras, principalmente sobre educação, publicou Amaro Cavalcanti os seguintes trabalhos versando assuntos economicos e financeiros, estes ultimos mais de sua especialidade: "Finanças du Brésil", Paris, 1890; "Resenha financeira do ex-Imperio do Brasil", Rio, 1890; "Politica e Finanças", Rio, 1892; "O meio circulante nacional", Rio, 1893; e "Elementos de Finanças", Rio, 1896.

IDE'IAS ECONOMICAS E FINANCEIRAS

Lendo-se hoje estes trabalhos de Amaro Cavalcanti pode-se deles discordar. Deve-se, entretanto, considerar não apenas a sua formação intelectual, se não ainda o meio e a época em que viveu. Os ideias por ele defendidas estavam enquadradas nos problemas de seu tempo e muitas delas evoluiram e transformaram - se. Assim quanto á esterilidade do comercio ninguem hoje aceita esta tese, mas, ao contrario, acentua a importancia do comercio na vida das nações; a pluralidade emissionista é inteiramente deixada de lado, sustentando-se a unidade da emissão, com o respectivo monopolio do Estado. O mesmo aconteceu com outras ideias defendidas por Amaro Cavalcanti.

E' evidente que isto não tira o valor de seus estudos solidamente baseados. São quase todos eles fundamentais aos que queiram conhecer os assuntos economicos e financeiros do pais. "O Meio Circulante do Brasil", por exemplo, é livre basico para a compreensão da evolução economico-financeira do pais; os capitulos que o integram, abordam todas as questões referentes á circulação monetaria, em suas relações com a vida economica, o problema dos preços ,a inflação etc.

A sua admiração pela America do Norte, revelada em seus estudos, justifica-se, perfeitamente ,em face do que valeu, na vida social, o curso de direito ali feito e o contato imediato com os problemas americanos. Em consequencia, encontramos em suas obras a procura para o Brasil de soluções iguais ás verificadas nos Estados Unidos, estranhando, muitas vezes, a diversidade de resultados ,obtidos pelo dois paises quando as origens, ou, pelo menos, os caminhos percorridos eram identicos.

E' realmente, um aspecto que em todas as suas obras se encontra como que fundamental; o reerguimento economico e financeiro do Brasil ao nivel da grande nação norte-americana. Baseando-se em fatos, servia-se do modêlo historico, para chegar ás suas conclusões. A influencia doutrinaria de franceses e americanos se fazem sentir em suas ideias economicas.

EM FAVOR DO PROTECIONISMO

O moeda constituia, para Amaro Cavalcanti, o centro de todas as suas cogitações economica. Admitia ele que podia a moeda substituir sendo um simples intermediario das permutas, desacompanhado de ser um valor real. Acrescenta que tal qualidade a de ter a moeda um valor real equivalente ao nominal se apresenta como um obstaculo á economia de muitos Estados que, embora ricos de elementos materiais, são tolhidos em seu desenvolvimento pela carencia de condições no sentido de conservar circulação metalica de maneira permanente.

Quando Ministro da Fazenda procurou pôr em pratica suas ideias acerca de protecionismo industrial. Elaborou o Decreto nº 13.407, de 13 de janeiro de 1919, cuja execução iniciou. Segundo este documento, era autorizado o Governo a emitir até 50 mil contos de reis sem lastro para auxilio ás fabricas de tecidos. Infelizmente, não viu concretizado os objetivos a que visara, e isto, em virtude de ter deixado o Ministerio logo depois.

A medida proposta por Amaro Cavalcanti visava a amparar as fabricas de tecidos nacionais diante da crise nascida com o termino da primeira Grande Guerra, durante a qual numerosos estabelecimentos fabris se instalaram e outros se desenvolveram, ampliando suas possibilidades A crise surgira sob o aspecto de paralisação das compras, acarretando a criação de estoques; dai a ideia de sustentar, pelo protecionismo, o progresso da industria nacional.

OUTRAS HONRAS

Amaro Cavalcanti, foi ainda distinguido, em sua vida publica, com a designação de representante do Brasil em varias oportunidades. Entre estas representações podem lembrar-se; delegado dos tra balhos da Conferencia Financeira em Washington em 24 de maio de 1915; membro da delegação brasileira ao 3º Congresso Internacional Americano, em 1916; e membro da Corte Permanente de Arbitragem, em Heia, em 1917.

Faleceu este eminente estadista em 28 de janeiro de 1922, depois de haver prestado ao pais os serviços que aqui se assinalaram ,embora de maneira rapida. Foi ele uma das grandes figuras do meio juridico e da cultura economica do Brasil de seu tempo; faz ju's, porisso mesmo, ás homenagens que o relembrem como um dos estudiosos mais eruditos, mais objetivos, mais ilustres que as letras juridicas e economicas do pais possam apresentar.

(Transcrito de "A Manhã" Rio, 19-6-49)

O sapato...

(Conclusão da 1ª pag.)

com quem ainda não me comuniquei. Antonio Bento parece que teve grande saliencia no movimento intelectual da mocidade daquele tempo, pois a carta refere-se a Zé Lins, Murilo Mendes e Manuel Bandeira.

Encontrei no porão da casa de seu irmão, um chefe politico meu amigo, muita cousa mais ;otimis livros franceses entre os quais um estudo magnifico sobre Verlaine e Rimbaud com ilustrações e caricaturas da epoca, um exemplar do manifesto futurista de Marinetti, um exemplar da N. R.F., com o primeiro capitulo dos Moedeiros Falsos uma edição de poesias do falado movimento Verde de Cataguazes. E o que é mais notavel: uma belissima aquarela de Di Cavalcanti, representando uma bailarina de circo atacando o sapato."

José Gonçalves Medeiros tira sangue de pedra em pleno sertão nordestino. Estou certo de que, para ele, mais do que o apoio de grandes massas de votantes, vale o sapato dessa bailarina encontrada no porão de casa de Antonio Bento.

(Transcrito do "Diario de Pernambuco", 29-5-49).

Bisbilhotices de...

(Conclusão da ultima pagina)

após passar tôda a existencia solteiro, o maximo que ele pode aspirar agora é ser avô... Mas uma vez Bing Crosby bate todos os recordes de bilheteria do "Radio City Music Hall", de Nova York, agora com a produção tecnicolor, "Na Corte do Rei Atur"... Joan Fontaine, a "estrela da sorte" embarcará em Setembro proximo rumo a Pariz, onde será coroada rainha do "Festival Anual de Modas", o premio é constituido de duas duzias de vestidos especialmente desenhados para ela pelos mais famosos costureiros franceses.

Quem tambem embarcará para Pariz é Gigi Perreau a estrelinha que estreia no cinema ao lado de Wanda Hendrix e Claude Rains em "O PECADO DE AMAR"; ela vai travar conhecimento com seus avós, que moram na cidade-Luz.

---

fastado. E o modo que Julia o consegue — constitue a verdadeira sintese da alegria e do pitoresco desta comedia realizada para mostrar que Greer Garson tem muito bom-humor e tambem sabe contar anedotas...

No mundo dos livros

(Conclusão da 1ª pag.)

rio da Lingua Portuguesa", de Morais; 3 — "Colombo", de Araujo Porto Alegre; 4 — "Poesias", de Gonçalves Dias; — "Espumas Flutuantes", de Castro Alves; 6 — "Historia Geral do Brasil" de Varnhagen; 7 — "Iracema", de José oue Alencar; 8 — "Estudos Alemães" de Tobias Barreto; 9 — "Um Estadista do Imperio", de Joaquim Nabuco; 10 — "Historia da Literatura Brasileira", de Silvio Romero; 11 — "Replica", de Rui Barbosa; 12 — "O Ateneu"; de Raul Pompeia; 13 — "Poesia", de Olavo Bilac; 14 — "Os Sertões", de Euclides da Cunha; 1 — "Canaã", de Graça Aranha; 16 — "Historia do Brasil", de Rocha Pombo; 17 — "Memorias Postumas de Braz Cubas", de Machado de Assis; 18 — "O Cortiço", de Aluizio Azevedo 19 — "Sertão", de Coelho Neto; 20 — "Populações Meridionais do Brasil", de Oliveira Viana.

"A RUA DOS CATAVENTOS" — A proposito deste seu livro ,o poeta Mario Quintana recebeu uma carta do glorioso almirante Gago Coutinho, na qual afirmou o missivista: "Conquanto não se trate da minha especialidade nautica, tudo apreciei e especialmente o soneto "Na minha rua" talvez por eu lá morar em Lisboa há quase setenta anos, e tambem lá ter estado á janela, ouvindo os pregões e enfim, uma rua sem carros barulhentos, como os de agora. Já morreram aqueles operarios, ou outros que eu lá conheci. E assim, o seu soneto veio acordar saudades da meninice".

NÃO VOU A JANTARES — A firma Rinehart interpelou recentemente um de seus autores favoritos, se ele não gostaria de voar até St. Petersburgo, Florida, para comparecer a um jantar de alta

Travessuras de...

(Conclusão da ultima pagina)

trada a quem quer que fosse — e é então recebia. Com grandes reservas, decididamente um certo mal estar geral, mas é recebida —— mesmo porque há presentes muitas pessoas importantes, de cerimonia, e é preciso manter as aparentes, para o bom renome de todos os Packett.

Julia, sem cerimonia, como sempre e com todo o seu grande poder de dominar qualquer situação, instala-es comodamente decidindo travar a grande batalha de sua vida. Começa armando logo am verdadeiro terremoto na casa, graças a confusão em que lança todas as figuras de uma companhia de acrobatas, contratada para um programa destinado a divertir os convidados, companhia de que é chefe o melifluo Fred Ghenocio, que decide perde-sede amores pela linda Julia. Resolve tambem pregar peças ao coronel Willowbrook, que não é outro senão o noivo de sua filha, e para culminar suas travessuras, faz ver á linda Suonn, sua filha, que o que lhe convirá mesmo éman dar o tal coronel ás favas, que positivamente, com seus muitissimos janeiros, não lhe será conveniente como marido, e conquistar o jovem e desempenado Ritchie Logan, que ela bem o está vendo, morre de amores por sua causa...

É claro que, a principio, todas as travessuras de Julia abalam os alicerces da mansão Packett; há escandalos de todos os graus, a aristocrata senhora Packett, tem faniquitos de meia em meia hora, ha verdadeiros concilios em familia — Julia sempre do lado de fora — há mais isto, mais aquilo, mas depois quese todos se vão acostumando aosdesmandos ocasionados pela presença da incorrigivel — mas encantadora, essa é que é a verdade — doidivanas, que por sua vez teima em não sair da casa, parecendo muito bem instalada e satisfeita da vida...

É que, tendo conseguido arranjar o futuro da filha, que lhe segue os conselhos e desiste definitivamente de seu casamento com o sexagenario Willowbrook, Julia Packett se dedica logo a resolver seus proprios problemas do coração, tratando de conquistar novamente o teimoso esposo, de quem alguns malentendidos, no passado, a haviam a-

publicidade, dando na mesma ocasião autografos em penca, tudo em honra do seu ultimo livro. O autor respondeu: "Não". As paredes do escritorio Rinehart ainda estremecem com a resposta, que é esta: "Não. Nunca vou a jantares. Nunca faço discursos. Nunca recebo cumprimentos. Já fui este ano a St. Pete e isto me bastará, por uma decada. A admiração literaria me causa nauseas. Gente que quer livros autografados não deveria ler mais do que revistas açucaradas. Gente que quer autografos sem livros devia levar um tiro, como medida de eugenia. Não sou intelectualmente contrario á tecnica de "vaudeville" para a propaganda de um autor. A mim, porém, um simples aparecimento em publico me gasta mais energia e libido do que cinco capitulos de prosa. O que escrevo há de ser seu proprio anuncio, junto ao que meu editor inventar e publicar. Estou agora construindo uma casa num dos lugares mais inacessiveis da America, com telefone fora do guia, numa rua não registrada, sem calçamento e que termina num paredão de pedra. Estou pensando ,além disso, em espalhar minas explosivas no local. Não que eu queira ser solitario, como Greta Garbo. Mas estou ficando solitario. Agradeço imensamente e apresento meus pesames á corporação".

Clinica de Senhoras
— DO —
Dr. Etelvino Cunha

(ESPECIALISTA)
Curso de aperfeiçoamento no Rio de Janeiro e São Paulo
PARTOS
Doenças de Senhoras
Ondas ultra-curtas, bistur' eletrico, eletrocoagulação etc.
Cancer — Tumores
CONSULTAS:
Das 16 horas em diante exceto aos sabados
CONSULTORIO:
Rua Cel. Bonifacio, 332
Fone: — 1082
RESIDENCIA:
Rua Joaquim Manoel, 694
Petropolis

Ouçam ZYB-5
Radio Poti

A VIDA NO LAR

NOTICIAS DA MODA

Uma cronista da moda, em Hollywood, revela que "as "estrelas" já não gastam somas fabulosas com seus vestidos" Será? Dorothy Lamour, que são outros, essa atitude das belas da cidade do cinema, economizando dólares como qualquer outra, de qualquer parte do mundo, calculando os centavos... É certo que na tela elas aparecem, nas figuras romanticas que encarnam, com esplendor que se diria das mil e uma noites. Na vida pratica, porem, a cisa muda, pelos mesmos motivos de crise, crise universal. E a cronista conta:

"Um numero reduzido de mulheres manda fazer vestidos sob medida".

Em verdade, a justificativa maior para tal decisão é a confiança, o bom gosto, a habilidade do córte desses modelos. E a habito se generaiiza, aqui, ali, acolá...

* * *

"A simplicidade é a chave da elegancia"... É uma frase feita, de campreensão enedita, sobre a qual se ajusta outra, a de Machado de Assis, quando escreveu que há mulheres elegantes e mulheres enfeitadas... É mesmo! e nada convence melhor que esses "tailleurs" cujo corte tem algo de masculino, mas com muita garridade feminina, principalmente quando os vestem criaturas altas, finas de corpo. E com as careteristicas principais — a mestria da tesoura, a magia do detalhe — o "tailleur" triunfa; embelezando pelo tecido de suaves matizes, qual o gris, desde o claro ao escuro. Enotavel a preferencia pelos quadriculados — quadros grises e rosadas — para jaquetas singelas, cruzadas ou direitas, com lapelas arrendondadas, a linha do talhe levemente subida e com saia reta, ás vezes cam pregas dos lados ou atrás.

As blusas são uma parte do "tailleur" ás vezes a grande nota do conjunto. E são muito bonitas as blusas de hoje para levar em o "tailleur" ou com simples saia. De corte aparado, confeccionam-se blusas até com fazendas antes consideradas exclusivas para vestidos. Assim, a seda espessa presta-se a lindos e caros modelos. No mesmo plano de preferencia está o "jersey" de lã. Da combinação com a saia com o conjunto, depende o efeito feliz, harmoizando cores.

Muita importancia se dá nos botões como adorno de blusas, forrados no mesmo pano em que são feitas ou de fantasia, tanto que parecem joias Algumas blusas levam bordados e incrustações de rendas. E de modo original são bordadas, pois o detalhe não se limita á gola, á pala.

Agora se vê o b ordaod de pequenas flores esparsas em toda frente ou um medalhão, algo de relêxo a manga. Não é, apenas, nas horas simples do dia que se a blusa, pois ela comparece ás ceias intimas, ao teatro... Está claro que em tais ambientes e em certas ocasiões, quando a blusa é uma solução favoravel, fazsedela a nota elegante pelo seu corte impecavel, pelo tecido fino, pelo colorido delicado...

Conselhos uteis

* Para distinguir a prata do niquel basta colocar uma gota de acido sulfurico diluido. Se é prata, o objeto fica preto, e é niquel não se altera.

* Uma laranjeira durante sua vida produz em termo medio, 20 mil frutos.

* Para tirar manchas de tinta de escrever nos tecidos de linho ou de algodão, basta dissolver num prato, com sumo de limão alguns grãos de sal de cozinha, mergulhar no liquido a parte manchada e depois, expo-la ao sol por alguns tempo. Não se deve esfregar muito Em seguida lave-se com agua e sabão

PÃO PARA TORRADAS

Para cortar fatias finas de pão para torradas, o melhor sistema é molhar sempre em agua quente a lamina da faca.

Os lirios

São o encanto dos nossos jardins os lirios, cultivados desde muitos anos. Sua classificação botanica é Iris, vocabudo que se deriva do grego relativo ao arco-iris, querendo assim significar que essas flores tem abela tonalidade do Arco da Aliança. São de facil cultivo e tem grande variedade de especies. Entre elas, o Iris Angelica, mais conhecido como lirio da Inglaterra, derivado de um veho irio da Espanha. Têm ás veses, 40 e 50 centrimetros de altura. Suas flores, de distintos tons, permitem serem cortadas para ornamentação de salões e varandas. O Blue Morand é de cor azul; Empress of India, branco estriado de carmim; lord Bute, purpura e White Lady, de cor branca o iris espanico, floresce mais cedo do que os anteriores, porem é um pouco mais pequeno.

O lirio é o simbolo da pureza e todo jardim deve possuir uma ou mais variedade.

MANCHAS DE VINHO

Para tirar manchas de vinho das roupas, lave-as com agua e sabão enxague bem e exponha a mancha a combustão de gaz sufuroso, provenien te da flor de enxofre. Recubra a parte limpa com talco.

Por que morrem os sonhos?

Maria Luiza de Barros Gomes

Nenhum sonho deveria perder-se reduzir-se a pó ao aniquilamento... Mas todos eles deveriam trnsformar-se na realização mais radiosa que é a realidade para serem vividos... Não deveriam pois, serem assim inutilmente esbaniados os cabedais mais preciosos do coração humano! As suas iluzões mais caras, que por veses são bem uma vida inteira... Delas, estão forjadas as almas jovens, os corações enamorados sequiosos de felicidade. Sim, faz pena ver um s4 sonho desfeito. Que diria muitos? E vemo-los a despeito de tudo, a todas as horas sonhos despedaçados, esperanças mutiladas... E a vida continuando com a sua mensagem enganadora, convidando e negando a Mocidade incauta e esperançosa..

E a Mocidade confiante caminha, avança, após, recua coitada pelos desenganos da vida...

Receitas

OMELETE DE QUEIJO

Bate-se oito ovos inteiros, juntando uma pitada de sal e três colheres de queijo de Minas, ralado. Deita-se, em uma frigideira, não muito grande, uma colher de sopa de manteiga. Quando estiver fritando derrama-se sobre ela, os ovos

Quando o omelete começar a conzinhar, despeja-se no centro pedacinhos de queijo fresco, bem finos, ou uma boa porção de queijo ralado.

Enrola-se rapidamente com o auxilio de duas facas, deixando-se dourar dos dois lados.

***

MOLHO INGLEZ

Três litros de vinagre; quinhentos e setenta e cinco gramas de açuucar; meia nós moscada; seis gramas de cravo; vinte e cinco gramas de pimenta do reino, branca; cento e sessenta gramas de sal; vinte e cinco gramas de pimenta verde; cinquenta gramas de gengibre; um pé de aipo celeri; um galho grande de salsa; e uma folha de louro. Deite o açucar em uma panela grande e leve ao fogo, sem juntar agua. Vá mexendo, até ficar bem castanho. Junte o vinagre e continue mexendo, até diluir completamente o açucar. Junte o sal e outros ingredientes todos passados pela maquina e triturados. Deixe ferver uns minutos. Despeje em uma vasilha de louça e deixe de infusão oito dias.

No fim deste tempo, passe por uma peneira de taquara. Deixe repousar mais três dias. No fim deste tempo, coe em um pano grosso e depois em outro, mais fino. Guarde em uma vasilha de louça, durante três meses mexendo duas ou três vezes por semana. No fim deste tempo engarrafe e use.

***

Cartas com consultas devem ser enviadas ao Curso "Santa Rita". Avenida Angelica, 525, em São Paulo.

No reino da beleza

OS GESTOS

Uma mulher de gestos harmoniosos, repletos de graça e sedução, constitui, em qualquer lugar onde se apresente, uma delicia sem par para os lhos.

Belos gestos trazem consigo apaziguamento, lembram a poesia acarretam comparações lisonjeiras com a leveza das folhas, com as brisas primaveris, com a musica em surdina...

O cuidado com os gestos faz parte de todo tratado de beleza. Uma mulher bonita de gestos bruscos, estabanados, desgraciosos, perde a metade de sua sedução e todo seu encanto.

É muito bom controlar os gestos para utilizá-los satisfatoriamente durante uma conversação. Para isso, minha leitora, faça movimentos lentos, ritmados e graciosos, em linhas delicadas e curvas, evitando sempre que possivel os gestos nervosos. Estes são deselegantes e aflitivos para os que a cercam. Não faça gestos inexpressivos, indecisos, só porque não pode deixar quietas as mãos. Experimente pensar que as mãos são pequenas dançarinas obedecendo o compasso de uma musica. Se praticar quando estiver sozinha, vericará que aos poucos mais harmoniosos, naturais, calmos e expressivos, sem que tenha que se preocupar muito com isso. Os gestos elegantes se tornarão um hábito para você.

Livrar-se do hábito de fazer movimentos bruscos, nervosos, é tão importante como aprender o modo correto de usar as mãos. Somente a perseverança poderá fazer com que você aprenda a tornar seus gestos graciosos, leves, suaves. Será bom livrar-se dos hábitos antigos, antes de começar a trabalhar por adquirir outros novos. Isso se consegue conservando as mãos moveis, durante algum tempo, quando estiver conversado. Pratique alguns exercicios para obter a flexibilidade das mãos — tocar piano ou escrever a maquina figuradamente, numa mesa, durante alguns minutos e um exercicio que contribui para tornar flexiveis as mãos. Outro exercicio muito bom consiste em colocar as palmas abertas sôbre a mesa e levantar dez vezes cada dedo. Feche as mãos. Depois separe os dedos, estendendo-se o mais possivel. Faça esse exercicio tamebem dez vezes incline par trás a mão aberta, esticando bem os dedos. Incline para a frente, num movimento rapido. Deixando frouxos os punhos, aperte as mãos num gesto largo, não muito vigoroso.

Você mesma pode inventar outros exercicios semelhantes aos que foram descritos, para dar ás mãos flexibilidade e graça. Todo movimento que contribuir para dar naturalidade aos dedos e aos pulsos, serve para dar expressão, ás mãos. Para verificar os progressos conseguidos gesticule diante de um espelho. Observe se as mãos exprimem com propriedade o que a boca está dizendo. Trabalhe com afinco e confie no sucesso.

PEQUENOS SEGREDOS DO MUNDO

"COMO UMA SEGUNDA LUA — Fisicos australianos iniciarão dentro em breve experiencias a fim de produzirem uma aurora artificial nos céus "tal como uma segunda lua". "Se se conseguir uma fonte de energia com um potencial de um milhão de quilowatts a aurora terá — potencia para ilumonar uma area de 5.000 milhas quadradas, tal como a lua cheia" — declarou o professor Victor Albert Bailey. O Governo britanico considerou tal aurora como uma defesa em tempos de guerra, contra bombardeio, feito por um feixe de se a favor do radar — de acordo com o mesmo professor A produção da aurora pode ser conseguida pelo bombardeio, efito por um feixe de ondas de radio, contra a ionosfera, sessenta milhas acima da superficie da terra. Pode-se, com 200.000 esterlinos, produzir um "brilho razoavelmente forte" e um brilho fraco com apenas 50.000 esterlinos, nessa aurora, ao que dizem os sabios.

DANIEL HALEVY, ACADEMICO — Daniel Halevy foi eleito membro da Academia de Ciencias Morais e politicas, secção de Historia, Daniel Halevy nasceu em Paris ,em 1872 e é o terceiro membro da sua familia a entrar para a Academia. Quando saiu da Escola de Idiomas Orientais, aos 20 anos, publicou as primeiras traduções de Nietzsche, sobre o qual escreveu, "Uma Vida" ,em 1909. Atraido pelos problemas sociais ,o novo academico publicou notadamente sobre esse assunto, um livro de ensaios sobre o movimento operario na França. Após maduras reflexões politicas escreveu a "Apologia do nosso passado" "O Presidente Wilson", etc., Seu livro "Fim dos notaveis" é o primeiro tomo de uma historia da Terceira Republica por ele iniciada. Sua obra, "Decadencia da Liberdade", revela a mesma ordem de preocupação.

MUSSOLINI E A RELIGIÃO — O interesse de Mussolini pela religião, durante os ultimos meses de sua vida é objeto de um artigo do abade Giuseppe Ricciotti, no

(Cont. na 5ª pag. da 1ª sec.)

Tarefa agradavel, cheia de poesia

A Jardinagem

CUIDAR das plantas constitui uma tarefa agradabilissima, util e até, se quisermos ser sentimentais, bastante cheia de poesia.

Adubar um pedaço de terra espalhar sobre ele sementes e mudas e vê-las brotar e crescer sob nossos cuidados, sob o milagre da chuva e do sol é algo de tão maravilhoso quanto criar uma obra de arte

Não pense, leitora, que a jardinagem é trabalho deprimente e inferior. Infelizmente, só uma minoria vê essa forma de trabalho sob esse aspecto. A jardinagem é uma distração esplendida. Nada há de tão desalentador quanto um jardim abandonado ou um quintal coberto de ervas daninhas.

Se você tem a felicidade de possuir uma casa com jardim e quintal e se nunca se animou a cuidá-los com interesse, experimente fazê-lo um dia destes. Ou melhor

Olhe detidamente os canteiros, verifique se a terra está fôfa, arranque as ervas daninhas prejudiciais ao bom desenvolvimento das demais plantas. Caso o serviço seja demasiado para você, chame um jardineiro e indique a êle as modificações que quer fazer e mande-o preparar convenientemente a terra. Mesmo que seu jardim seja pequeno use bom gosto estetico para torná-lo um recanto bonito e agradável. Procure não fazê-lo muito simétrico e aparado, pois assim ganhará um aspecto monotono. Faça o meio desordenado com moitas de flores variadas, azaléas desgalhadas folhagens arbustro estendendo seus galhos sem a continua tortura da tesoura.

Na sua horta plante ervilhas, alfaces, couves e outras hortaliças. Verá como é delicioso colhê-las orvalhadas e fresca e prepará-las para o almoço.

Procure regar suas plantas sempre que for necessario. impeça que elas se ressequem ao calor do sol e pendam murchas e tristonhas de seus galhos. Dedique ao seu jardim e a sua horta alguns minutos de seu dia. Logo achará comsensador seus cuidados. O jardim se abrirá em flores e a horta fornecerá hortaliças verdim se abrirá em flores e horta fornecerá hhortaliças verdinhas. Todos invejarão e admirarão seu pequeno dominio e você mesma se sentirá feliz por ter sido capaz de conseguir um resultado tão auspicioso. Sua saude lucrará tambem. A vida ao ar livre na proximidade da terra e das plantas, realiza maiores milagres que qualquer instituto de beleza.

"ORQUIDEA"

Com este nome está circulando na capital paulista uma revista bi-semanal especialisada sobre a cultura da orquidea. Preço do numero avulso Cr$ 20,00; assinatura — Cr$ 80,00. Os pedidos de assinaturas devem ser endereçados a "Chacaras e Quintais" — rua Tabatinguera, 122 — São Paulo.

Boas maneiras

E' necessario cuidar da personalidade infantil

Se você minha pequena leitora, for convidada para uma festa de aniversario procure seguir os conselhos abaixo:

— Seja amavel com todos que lhe dirijam a palavra mesmo que você desconheça algumas dessas pessoas.

— Se voce descobrir uma criança sozinha num canto parecendo intimidada, aproxime-se dela e procure entretê-la com sua conversa.

— Sem duvida sobre ,a mesa haverá presentes para serem distribuidos a cada convidado. Mesmo que aquele que lhe couber não seja do seu agrado, agradeça e fique contente.

— Não empurre os pequeninos para se aproximar mais depressa da mesa de doces.

— Na hora de se servir, seja cuidadosa e evite manchar seu vestido e mesmo o guardanapo; entretanto se isso lhe acontecer, não chore, pense depressa noutra cousa.

— Observe como fazem os adultos se você não estiver muito segura ao se servir.

— Se mandarem você brincar vá de boa vontade ainda que não conheça o jogo. Imite suas cmpanheiras e divirta-se.

— Caso alguma cousa a esteja aborrecendo, procure a sua mãezinha. Ela saberá esclarecê-la ou consolá-la.

— Quando a mamãe chamá-la para ir embora obedeça gentimente sem birras, nem cara feia, mesmo que o seu desejo fosse permanecer mais um pouco. Com um sorriso diga "até logo" á dona da casa e agradeça as amabilidades da mesma E' preciso não esquecer, pequena leitora, que uma criança amavel e educada é sempre bem recebida e indiscutivelmente mais estimada.

DIARIO DE NATAL

NATAL — Domingo 3 de Julho de 11949

No caminho da vida

Cine Novela de Lilian Hellman, dirigida por Michael Gordon

Ha 15 anos havia terminado a guerra. Os sulistas já haviam esquecido a derrota e já não havia entre eles quem pensa-se em se rebelar contra o inesxoravel destino. A



Ann Blyth e Fredric March em "No Caminho da Vida"
SIMONE SIGNORET

um fato consumado. Somente Bowden, pequena cidade do Estado de Alabana, mantinha viva a recordação da infame traição que em 26 de abril de 1846 custara a vida de 27 filhos. E cada dia do triste encabeçados pelo coronel Isham, se reunem ao pé do monumento erguido em memoria das vitimas da traição e todas os anos renovam suas juras de vingança, vingança esta que até a data não foi cumprida simplesmente pelo fato de continuar escondido o judas.

Entretanto, o homem mais odiado de toda a comarca é Marcus Hubbard (FREDRIC MARCH). Ele é acusado de ter mantido durante toda a conflagração coloquias com os lanques para passar através suas linhas sal, contrabandado este que era vendido aos seus, pelo alto custo de 8 dolares por libra.

Marcus é um homem áspero e despotico para com todos, mesmo para com sua filha Regina (ANN BLYTH), por quem nutre uma franquesa estranha. Sua esposa Lavinha (FLORENCE ELDRIGE) e seus filhos Ben (SDMOND O'BRIEN) e Oscar (DAN DURYEA) ser tratados por ele com grande deprezo Marcus é um tarado. Aprendeu latim e grego, toca violino tudo á custa de esforços proprios, sem jamais ter tido professores. Seu sonho dourado é de abandonar os negocios e ir residir na Grecia em companhia de sua filha querida nas sombras do Partenon de Atenas.

Porem como o domem põe e Deus dispõe, eis que Regina se apaixona loucamente por John Bagtry (JOHN DALL) ex-oficial do Exercito da Confederação, inimigo jurado de seu pai, enquanto que o mesmo ocorre á Oscar, que se apaixona por uma dançarina de cabaret, a graciosa Laurinha (DONA DRAKE).

Regina, reconhece que seu apaixonado está mais inclinado á uma aventura do que a desposá-la e certa de que será melhor fazer seu pai aceitar um fato consumado, planeja uma viagem á Chicago, o que lhe permitará unir-se a John pelos laços matrimoniais No mesmo tempo, Oscar por sua vez, a fim de cair nas graças do autor de sua existencia e para conseguir o dinheiro necessario para seu casamento com Laurinha, prepara uma cilada para Sam Taylor, banqueiro de Boston, pregando-lhe um susto tremendo com o auxilio de um banho de mascarados.

Para desgraça sua alguem o reconhece e o denuncia e no dia seguinte Marcus Hubbard ainda tem que pagar 8.500,00 para evitar que lichem o filho.

Os assuntos da familia se complicam mais ainda quando Ben o filho mais velho, um famigerado declarado, consegue do pai um emprestimo de 7.000,00 para Birdie Bagty (BETSY BLAIR), irmã de Johan, a qual porem somente pedira 5.000,00.

Regina por sua vez fica sabendo que o dinheiro destina-se ao irmão de Birdie seu apaixonado John que deseja abandonar o pais para ingressar no Exercito revolucionario de um pais sul-americano, enquanto que os restantes 2.000 representam apenas uma pequena gorgeta que seu proprio irmão reservou para si.

Assim estão as coisas na noite em que Marcus realiza mais uma de suas noites de musica. Regina consegue trazer John Bagtry, Oscar, Laurinha e Ben Birdie. O dono da casa sem maior cerimonia insulta John quando nota que o mesmo está de namoros com sua filha. Regina, desesperada descobre a manobra de Ben contra a bolsa paterna. Laurinha se embriaga e arma uma briga com o ex-contrabandista, jogando-lhe na cara todos os atos infames de seu passado: Oscar por sua vez descobre que Laurinha e John têm encontros furtivos, enfim a festa acaba em polvorosa e todos saem furiosos. No fim de tudo, Marcus esbofeteia Ben e proibe sua permanencia em casa.

Na manhã seguinte Lavina intervêm em favor do filho, mas Marcus não lhe dá ouvido. A pobrezinha que passou toda a sua vida na esperança de construir um hospital para redimir o pecado do seu esposo, deixa escapar segredo de seu corãção amargurado E assim que Ben vem a saber que seu pai é o traidor que numa noite vendeu por dinheiro a vida de 27 rapazes, os mártires de Bowden.

Sem mais nen menos, força o pai a transferir para ela todos os bens que o mesmo possui sob pena de denuncia-lo á vingança dos Confederados. Marcus não tem outro remedio senão aceitar a ameaça. A tormenta vem e dispensa uma familia maldita. A primeira que foge é Lavinia, horrorizada com o marido... e com sua prole.

Travessuras de Greer Garson...

Saltando do drama ou do filme sereno, sem tempestades, para a comedia desatinada, com o propósito franco, decidido, de fazer rir, Greer Garson, em "Travessuras" de Julia (Julia Misbehaves) está provando que é uma das mais completas "estrelas" do cinema de hoje e digna em tudo por tudo, do prestigio que desfruta entre os nomes mais luminosos da "constelação" Metro-Goldwyn Mayer.

Em "Travessuras de Julia" — pasmem! — Greer Garson não faz apenas travessuras, pois ela é a endiabrada Julia: chega a dançar, a mostrar as pernas, a escandalisar toda uma orgulhosissima e complicada familia de "snobs". Aqui este, muito resumido, o entrecho desse filme, dessa garantia de bom-humor proporcionada por Greer Garson, a querida "estrela" de "Rosa de Esperança" (Mrs. Miniver). "Na Noite do Passado", "Madame Curie", "O Vale da Decisão" e tantos outros filmes sérios.

Se "havia familia grãfina, de tradições e orgulhos, naquelas redondezas, essa era a familia Packett, uma das tais familias de vários séculos. Tanto que seria muito mais natural ou legal no Demo, por exemplo, ou mesmo dizer o mais completo termo de giria, como "borococho", nos rutilantes salões da mansão Packett, do que falar numa criatura chamada Julia Packett. E quem era Julia Packett, proibida, que, tendo o nome da ilustre, veneravel, tradicional, orgulhosa familia — era de tal modo assunto inconveniente? Quem seria aquela "ovelha negra", de quem bastava citar-se o primeiro nome para a austera senhora Packett pigarrear, remexer-se toda a "bergere" de pelucia, e seu filho, William Sylvester Packett, acender nervoso o seu longo e caro cachimbo e tossir tambem, elogiando o tempo ou anunciando chuva para breve? A explicação é esta: Julia Packett era a esposa de William Sylvester Packett mas estava há alguns anos separada desde, Julia tinha genio folgazão, um tanto boemio, ou mesmo muito boemio, e não se podia submeter á asfixiante rigidez de costumes daquela familia solenissima — e batia asas. E tantas andou fazendo, enquanto batia asas — chegando até a tornar-se atriz de um teatro mais ou menos desmoralizado — horror dos horrores! — que nunca mais foi admitida na casa dos Packett, nem mesmo como simples visita.

Mas um dia — precisamente quando Julia estava resolvida a dar uma "espiada" no que se passava no lar que fora o seu chega-lhe ás mãos, gratas e um velho e dedicado amigo, um convite para o casamento de sua filha e de William, a linda Susan, que ela não via há muito tempo.

A principio, mormente por causa da mão de William, Julia teme que não a deixem entrar, mas cria coragem e chega ao Palacio á mansão Packett. Isso acontece precisamente num momento em que não parecia bem negar a entrada a ninguem, pois a mansão estava em festa, com a presença de todos os parentes e amigos da familia, inclusive a de Julia, que, ao ver a ex-esposa, não pode deixar de exclamar:

— Julia!

Julia, que não esperava encontrar ali a ex-esposa de William, ficou tambem surpreendida, mas logo se refez e, com a maior naturalidade, respondeu:

— Julia!

Julia, a ex-esposa, não se conteve:

— Julia!

Julia, a atual esposa, não se conteve

Despertou o maior interesse nos meios politicos

Campanha dos oposicionistas contra Ademar

DIARIO DE NATAL

ORGÃO DOS "DIARIOS ASSOCIADOS"
Fundado em 18 de Setembro de 1939

ANO X — NATAL — Segunda feira, 4 de Julho de 1949 — Nº. 1.922

Sustentam êles que o governo está acéfalo

S PAULO, 4 (Meridional) — Os elementos oposicionistas iniciaram uma campanha em face do afastamento do governador Ademar de Barros, sustentando que o Executivo paulista está acefalo. O pessedista Romeiro Pereira levantou nesse sentido uma questão de ordem na Assembleia, tendo sido convocada a Comissão de Justiça. Esta escolheu o sr. Moura Andrade para relator da questão e decidiu ficar em sessão permanente.

Parecer do sen. Vespasiano Martins

RIO, 4 (Meridional) — O senador Vespasiano Martins, deu parecer na Comissão de Finanças da Camara Alta ao projeto de lei 54, dizendo: "Em memorial dirigido ao presidente da Republica, datada de 9 de agosto de 1948, pelo ministro da Educação e Saude, encarecida a necessidade de abertura de um credito suplementar para atender a despesas que se avaliam a mais num montante de 635.789 cruzeiros aos seguintes orgãos de assistencia: Serviço Nacional do Cancer, Escola Tecnica de S. Luiz, Escola Industrial de Belem e Escola Industrial de Natal, para o exercicio de 1948. Encaminhada a mensagem presidencial á Camara dos Deputados, solicitando a abertura do credito suplementar, acompanhada do ante-projeto teve sua aprovação no decorrer deste ano e encaminhada a esta casa em 21 de março. Tratando-se de um credito suplementar e já extinto o exercicio para o qual fora o mesmo solicitado, nesta comissão, fui de parecer que pedisse ao senhor ministro da Educação e Saude o informe exato das despesas a se pagar, visto ter de se converter o credito em especial, aliás, como já havia opinado a Comissão de Constituição e Justiça, apresentando uma emenda nesse sentido, adotando no entanto, a importancia solicitada, que só casualmente poderia ser a mesma perdida.

Agora, ante a resposta do sr. Ministro, de 9 deste mês ao oficio desta comissão, informando não ter mais necessidade da abertura do credito solicitado por haver o seu ministerio providenciado a requisição do pagamento das despesas mediante relacionamento das dividas, nos termos do art. 78 do Regulamento geral de Contabilidade Publica, perdeu portanto este projeto ,oportunidade, devendo ser rejeitado".

Rejeitarão quaisquer favores para reajustamento

SALVADOR, 4 (Meridional) — Informam de Itabuna que todas as associações e classes conservadoras e de cacauicultores, decidiram rejeitar quaisquer favores para reajustamentos e moratórias. Essa decisão foi tomada por unanimidade, numa reunião conjunta com as entidades congêneres de Ilheos e já se passarem telegramas nesse sentido aos deputados que apresentaram no Congresso, uma emenda extendendo a moratória aos pecuaristas e cacauicultores.

Mac Arthur ataca o P.C. japonês

Assegura o general norte-americano que as massas repelem o movimento de proscrição nacional — Aceita o Japão os conceitos norte-americanos de democracia — O Partido Comunista deve ser extinto no Japão, diz o comandante aliado

TOKIO, 4 (UP) — O general Mac Arthur atacou violentamente o partido comunista japonês assegurando ao povo niponico numa mensagem que as massas repelem o movimento de proscrição nacional e internacional dos vermelhos.

O chefe das forças norte-americanas de ocupação declarou que o Japão está aceitando os conceitos norte-americanos de democracia e resistencia, resistindo firmemente ao avanço ameaçador das forças comunistas sobre o coração da Asia.

Assinalou o general norte-americano que o partido comunista nesse pais deve ser extinto por quanto o comunismo surgiu com um movimento de proscrição nacional e internacional sem uma verdadeira base filosofica.

Foi a Porto Alegre o ministro da Justiça

RIO, 4 (Meridional) — Em avião da FAB seguiu para Porto Alegre o ministro da Justiça. A imprensa dá grande importancia a essa viagem do sr. Adroaldo Mesquita, que estaria credenciado pelo gal. Dutra para trocar impressões com o governador Walter Jobim e outros lideres politicos.

Regressa hoje a São Paulo o governador Ademar de Barros

Realizado ontem um passeio fluvial em homenagem ao pres. do PSP — Planos futuros do sr. Ademar em relação ao Amazonas — Não tem caráter politico sua visita — Sua candidatura à presidencia — Outras visitas feitas pelo governador da terra bandeirante

RIO, 4 (Meridional) — Regressará hoje a São Paulo, deixando de visitar Boa Vista, no Territorio do Rio Branco e a cidade de Rio Branco, no Territorio do Acre ,o governador Ademar de Barros. O brusco regresso do governador bandeirante, alterando o itinerario da viagem, é consequencia do movimento surgido na Assembleia Legislativa de São Paulo, com a questão levantada em plenario pelo deputado Romeiro Pereira que indagou se o sr. Novelli Junior ,em virtude da ausencia do sr. Ademar de Barros, não deveria assumir o governo estadual.

Chamada a opinar, a Comissão de Constituição e Justica aprovou o parecer com Castelo Branco, concluindo pela afirmativa e acentuando que o vice-governador deveria assumir imediatamente a chefia do Executivo. O sr. Novelli Junior já se preparava para seguir para São Paulo, quando os partidos do sr. Ademar de Barros deram o alarme. Se o governador Ademar de Barros não assumiu o governo hoje, a Assembleia aprovará o parecer da Comissão, ficando o sr. Novelli Junior na obrigação de assumir o governo do Estado.

PASSEIO FLUVIAL

MANAUS, 4 (Meridional) — Realizou-se o passeio fluvial em homenagem ao governador Ademar de Barros que chegou até o encontro das aguas do rio Negro com o Solimões. Nessa ocasião o governador paulista teve oportunidade de verificar os desastrosos efeitos das enchentes. Confirmando suas declarações anteriores asseguroque São Paulo comprará 95% da produção da borracha e da juta do Amazonas. Disse que sua intenução era voltar ao Amazonas em setembro proximo afim de realizar caçadas. Atendendo uma solicitação do pessoal pobre visitou os bairros de Cachoeirinha, Constantino, e Polis sendo delirantemente aclamado.

Fez então rapido discurso dizendo que não tem caráter politico sua visita ao Amazonas, afirmando que nutria grande simpatia pela candidatura ao governo do Estado do des. André Araujo.

Falando sobre sua candidatura á presidencia da Republica disse que a mesma depende da Assembleia Geral do Partido Social Progressista. O sr. Ademar de Barros visitou tambem a Assembleia, e depois esteve na Associação Comercial.

ENTUSIASMO EM CAMPINA GRANDE

CAMPINA GRANDE, 4 (Meridional) — Grande entusiasmo reina nesta cidade pela candidatura do sr. Ademar de Barros á presidencia.

Assalto a estilo norte-americano no Tirol

Perseguição do assaltante — Chispada louca pela cidade — Momentos de angustia para um chofer — A familia passava fome, alega o criminoso

Na manhã de sábado ultimo, pelas 8,30, instantes depois de sair de casa, foi assaltada a mão armada a senhorinha Maria de Lourdes Ferreira da Silva, residente à Av. Rodrigues Alves 632.

O fato ocorreu àquela avenida, esquina da rua Mossoró. O assaltante, que depois se soube chamar-se Julio Alves da Silva, imobilizou a vitima a cano de pistola apontado sobre o peito, arrebatou-lhe calmamente a bolsa e tomou a direção da praça Pedro Velho. A cena, em plena via pública, à luz meridiana só admissivel nas estradas desertas do sertão, estarreceu quantos a presenciaram, inclusive alguns moleques de rua, que por ali brincavam, os quais sairam em perseguição do atrevido Al Capone, enquanto a vitima, não podendo suportar o susto por que passara, caia na calçada, presa de intensa agitação.

Momentos depois aparecia no local o automovel de placa 1595 RN, guiado pelo motorista José Germano Sobrinho, levando como passageiro o sr. Epitacio Fernandes, que se dirigia aos escritorios centrais do SAPS, instalados no antigo Mercado do Tirol, na av. Rodrigues Alves. Inteirado do sucedido, o motorista se deu pressa em realizar varias voltas pelas ruas das imediações, na tentativa de alcançar o malfeitor. Como nada encontrasse, regressou ao Mercado do Tirol ,onde apanhou o passageiro que alí havia ficado. Rumou então pela pista asfaltada de Parnamirim, em direção à cidade. Ao chegar, porem, à rua Potengi, imediações da Praça Pedro Velho, notou certa aglomeração em torno de um automovel ali parado. No carro, o motorista conhecido pela alcunha de João Bode e o guarda civil n. 111, ambos imobilizados pelo revolver ameaçador do homem que momentos antes assaltara a moça. O guarda civil n. 111, em serviço de sinalização na praça Pedro Velho, atraído pelo clamor público, incorporara-se aos perseguidores, pedindo uma carona no carro de João Bode, que na ocasião passava. Alcançaram, como se viu, Julio Alves da Silva, mas nada podiam fazer, em virtude deste os haver enfrentado de revolver em punho.

CHISPADA LOUCA PELA CIDADE

O impasse terminou com a chegada de José Germano Sobrinho no carro. O meliante passou a apontar a pistola sobre José Germano Sobrinho, obrigando este a recebê-lo no carro e abandonar o local. José Germano Sobrinho, com o cano do revolver do incômodo passageiro apontado à cabeça, notou que o meliante era gente de fora, desconhecedor do traçado das ruas da capital. Pensou então andar a esmo pela cidade em marcha reduzida, na esperança de dar tempo à policia se movimentar. Não era possivel que as autoridades tardassem. Havia passado pela praça Pedro Velho, em frente à residencia do Governador do Estado, exatamente à vista de toda a guar-

(Continua na 4ª. pagina)

Advertencia do governo tcheco aos bispos catolicos

PRAGA, 4 (UP) — O ministro da Educação, sr. Zanek Nekdly advertiu aos bispos catolicos que se continuarem sua oposição ao governo sofrerão o mesmo destino das vitimas do golpe comunista de fevereiro de 1948, na Tchecoslovaquia.

Neadly acusou o arcebispo Josef Beran e outros catolicos de participar de atividades subversivas contra o governo comunista checo ,inclusive com a publicação de material contra o governo, na imprensa.

Varios recordes registrados em Nova York

NOVA YORK, 4 (UP) — A mior cidade do mundo registrou ontem vários novos récordes, entre os quais citam-se os seguintes: na famosa praia de Coney Island comprimiram-se cerca de um milhão e 400 mil pessoas, enquanto que para todas as praias de Nova York, os cálculos não oficiais, dão três milhões e meio de banhistas. Apesar disso, só houve um afogamento. A temperatura também marcou ontem um novo récorde para o corrente ano, alcançando 35 gráus centigrados. O calor maior foi registado em Chicago, onde se mediram 39 gráus.

Ampla campanha contra o desemprego nos Estados Unidos

WASHINGTON, 4 (UP) — Três senadores democratas anunciaram o esboço de um amplo programa de 15 milhões de dólares, para pôr um paradeiro ao crescente desemprego nos Estados Unidos. Esse plano estabelece que o governo deve tomar inicialmente medidas para fomentar o emprêgo de capital privado e, caso haja uma depressão mais severa, deve recorrer então ao um programa de obras públicas.

O almoço oferecido pelo general Eurico Dutra aos militares

Comentarios da imprensa carioca ao discurso pronunciado pelo Presidente

RIO, 4 (Meridional) — O almoço do gal. Dutra aos militares despertou, como era natural ,o maior interesse no mundo politico. Os comentarios são, entretanto, escassos. O "Diario Carioca" opina que o gal. Dutra fez referencias claras ao perigo getulista e ademarista. Ao mesmo tempo o sr. Macedo Soares escreve que a palavra do chefe da Nação surgiu no momento em que Getulio e Ademar inquietam o pais, ameaçando subverter o regime legal.

O "Jornal do Comercio", após examinar a situação politica e as demarches em torno da sucessão, chega á conclusão de que o destino da vida civil do pais está em jogo porque é de receiar que venha sofrer com o choque de interesses, resultante do desentendimento das forças democraticas do pais. A advertencia sobre os perigos que nos ameaçam está contida na fala com que ontem o presidente Dutra agradeceu a homenagem das classes armadas.

VERDADEIRO GRITO DE ALERTA

RIO, 4 (Meridional) — Os meios politicos consideram o discurso do gal. Dutra pronunciado no almoço dos militares, como um grito de alerta em face dos ultimos acontecimentos internacionais e do pais.

Estranha interpretação da constituição pernambucana

RECIFE, 4 (Meridional) — O governador Barbosa Lima Sobrinho esteve ausente, como é sabido, desta capital. Para ausentar-se do Estado, por mais de 10 dias, teria êle que solicitar licença à Assembléia Legislativa, pois é do texto da Constituição pernambucana que "o governador do Estado não poderá ausentar-se do território do Estado por mais de dez dias sem permissão da Assembléia Legislativa, sob pena de perda do cargo". Aliás, estavam atentos a isto alguns deputados da Coligação e um deles já redigira até uma petição para encaminhá-la ao Tribunal Regional Eleitoral ou ao Tribunal de Justiça, caso permanecesse por mais tempo na capital da República o chefe do executivo pernambucano. Ele tomara o avião no dia 20, às 9 horas da manhã, no dia 30, às me completaria o perio qual não poderia afastado do Estado.

O governador perna porém, voltou antes de escoar se tal prazo. E, quando um d nossos reporteres indagou del por que não prolongara sua permanencia no Rio, invocou mesmo precisamente o dispositivo constitucional que dizia respeito ao assunto. Sinal de que estava atento. E êle mesmo entrou no dominio das interpretações que a lei comporta. Feio, porém, de maneira bastante original. Parecia-lhe que, tendo passado o governo ao presidente da Assembléia Legislativa, a proibição dizia respeito ao "governador em exercício", no caso o sr. Otávio Corrêa. A Constituição, todavia, não faz essas distinções.

Mandado de segurança contra o Banco do Brasil

A Corporação dos Corretores de Fundos Publicos teve ganho de causa e voltará a atividade que a lei permite

RIO, 4 (Meridional) — A Corporação dos Corretores de Fundos Públicos, impetrou mandado de segurança contra o diretor da Carteira de Cambio do Banco do Brasil, indo o recurso á decisão do sr. Alcino Pinto Falcão, juiz da 1ª Vara. A parte ativa pretendeu a segurança a fim de ser cassado o abuso de poder concedido pelo suplicado que — baseado em convenios — impede os corretores de fundos públicos de intervirem em operações cambiais. Os suplicantes, em longa inicial sustentam que isso fere o direito certo e liquido que lhes outorga a legislação interna e o suplicado diz que não é assim, pois que pelos convenios não há cambio sendo escriturados em cruzeiros as contas e logo não há como permitir a intervenção de corretores.

O juiz, em sentença, declarou: "Tenho para mim que o bem direito está com os impetrantes. A lei interna lhes da direito liquido e certo de intervirem nas operações de cambio, sendo vedada a liquidação por diferença das operações cambiais e moeda metalica. Claro que a lei interna pode ser alterada por lei posterior, e uma convenção tem força de lei interna, quando aprovada pelo Legislativo. No caso porém, o suplicado confessa que não praticou a ratificação prevista no inciso 1 do artigo 66 da Constituição. De duas uma: ou os convenios cobrem operações oficiais e nesse caso a aprovação prevista no inciso referido é de rigor ou se referem a meras operações diretas entre firmas privadas e nessa especie, tais ajustes nenhuma influencia poderiam ter sobre a função que lei interna atribui aos corretores. Por outro lado ,pretende não existir operação de cambio por ser moeda de pagamento cruzeiro e raciocinio sofistico. Cada Nação tem sua moeda propria e para o respectivo calculo algum valor internacional ha de ser tomado em consideração para se apurar o montante "em cruzeiros das operações. E conta algum dia ha de ser encerrada. E não vejo porque ma vontade para com os corretores de fundos públicos, cuja intervenção nos negocios sempre foi útil para os fins de estatistica, dando aos mesmos segurança e cunho de moralidade. Julgo pois procedente, o pedido e mando que imediatamente e sob pena de desobediencia o suplicado revogue todos os atos impugnados e que constituem obstaculo á intervenção dos corretores de fundos públicos".

Numero avulso Cr$ 0,80

José Américo continúa pensando que não o existe acordo

APOIA O SENADOR PARAIBANO A FORMULA PESSEDISTA DE UMA CONSULTA MAIS AMPLA — DE TODOS OS PARTIDOS —

RIO, 4 (Meridional) — Voltando a falar á imprensa o sr. José Americo disse que realmente continua a pensar que não existe acordo politico e que a celebrada semana dos governadores veio evidenciar o que tivera ocasião de dizer no Senado.

O senador paraibano afirmou apoiar inteiramente a formula pessedista de uma consulta mais ampla de todos os partidos e acrescentou a seguir que se referia sem nenhuma duvida aos partidos presididos pelos srs Getulio Vargas e Ademar de Barros.

Iriam atuar como organização secreta

Opinam os membros do comité da Camara dos Estados Unidos que investigam as atividades subversivas sobre a candenação dos membros do PC, ora em julgamento em Nova York — Possiveis planos dos vermelhos — Formação de novo partido politico

WASHINGTON, 4 (UP) — Os membros do comité da Camara de representantes que investiga as atividades subversivas opinaram que se condenarem os comunistas no julgamento a que estão sendo submetidos em Nova York, os vermelhos norte-americanos começarão a atuar como organisação secreta. Acrescentaram que ultimamente receberam informações fidedignas a esse respeito. Essas informações dizem que o partido comunista norte americano começou a realizar os preparativos para que logo que seus doze membros sejam condenados em Nova York, a organização inicie as atividades subterraneas em toda a nação. Os comunistas planejam para aquela eventualidade organizar-se num novo partido politico. Os membros do partido comunista deverão naquela ocasião destruir suas fichas de inscrição e todo o material que possa culpa-los.

Já não serão por exemplo expedidas fichas vencidas de 1948. O novo partido teria como dirigentes os membros secundarios da organização vermelha. Tambem segundo essas informações do Daily Worker provavelmente continuará sendo publicado sem modificações.

Deficientes as defezas britanicas

Conclusões a que chegou o marechal Sir Basil Embry após a realização das ultimas manobras aéreas — Os ingleses não descansarão enquanto não encontrar meio de melhor defesa

LONDRES, 4 (UP) — As manobras aéreas realizadas para por em prova as defesas do Reino Unido terminaram com a advertencia de que seu sistema defensivo está muito ineficaz para contrabalançar com certos tipos de ataques aéreos. As manobras se prolongaram por nove dias e nelas tomaram parte unidades da Força Aérea norte americana.

O marechal sir Basil Embry, chefe das unidades de caça da RAF, declarou: "Ainda existe certos tipos de ataques contra os quais temos dificuldades em nos defender; mas, não descansaremos enquanto não encontrarmos meio de contrabalançá-los".

DIARIO DE NATAL
Orgão dos "Diarios Associados"
Propriedade da "Empresa O DIARIO Ltda."
Redação e Oficinas: — Av. Rio Branco, 325
Fundado a 18 de Setembro de 1939
Diretor e Gerente
Edilson Varela
ASSINATURAS:
Ano ..... Cr$ 130,00
Semestre ..... " 70,00
Avulso ..... " 0,80
Atrasado ..... " 1,00
SUCURSAIS:
Serviço de Imprensa Ltda., Rua 7 de Abril
SÃO PAULO
Serviço de Imprensa Ltda., Ed. Odeon (sala 802)
RIO DE JANEIRO

Inseminação Artificial

Custeado pela prefeitura de Mossoró, um tecnico acaba de fazer um curso de inseminação artificial, no Rio, e já está às vesperas de retornar áquele municipio, onde se entregará às suas atividades naquele setor. E não retornará sem o competente material de trabalho: traz estufas, microscopios geladeiras, isto é, a necessaria aparelhagem para a aplicação dos seus serviços, e tambem um veiculo para transportes.

Evidentemente, trata-se de uma iniciativa interessante primeira do genero, aliás, a ser efetuada no Esta... gada a excelentes repercussões n... meios criadores deste.

... mo se sabe, a melhoria dos rebanhos resulta do uso ... reprodutores. Esta melhoria, porem, nas condições de criação, ficou limitada aos criadores que dispõem ...rsos para comprar bons raçadores. Com a inseminação artificial, entretanto, os beneficios de um bom touro po... r amplamente generalizados. Esta pratica, pode, por ...io, realizar o milagre de permitir que o mais caro (o mais raro querendo dizer tambem o melhor) en... as novilhas do mais pobre criador de qualquer região. ...que, num regime de criação natural, jamais poderia suceder

No Brasil, o processo da inseminação artificial entre bovinos não está vulgarizado como seria de desejar. Já quanto aos ovinos, a cousa está muito melhor, principalmente no Rio Grande do Sul, onde muitos criadores já se utilizam daqueles métodos, para a recuperação e expansão de seus rebanhos. As inseminações em ovelhas com otimos resultados tanto no que se refere á qualidade dos produtos como á quantidade dos novos rebanhos formados, contam-se ás centenas de milhares. O número de vacas inseminadas no Brasil, porem, é ainda muito baixo, tendo pouca significação economica os resultados já obtidos.

Vão, agora, os criadores mossoroenses tentar a experiencia. E não resta duvida que é uma auspiciosa perspectiva que se abre á pecuaria norte-riograndense.

Voltaremos ao assunto.

Os aliados voltam a negociar

Reuniu-se ontem em Paris a Conferencia dos quatro chanceleres, que deverá, como resultado direto do levantamento do bloqueio de Berlim, dar inicio ao novo estudo sobre o problema da Alemanha.

A importancia dessa reunião patenteia-se pela propria natureza dos seus objetivos. A Alemanha é a grande dificuldade a vencer, porque, mesmo esmagada com se encontra, constitui o centro das grandes questões, que dividem fundamentalmente os seus vencedores. Em Potsdam houve uma tentativa de acordo, mas verificou-se posteriormente que os compartícipantes daquele entendimento não interpretavam da mesma maneira e a maioria das divergencias que ocorreram depois da celebração daquela conferencia no castelo de Frederico o Grande, decorreu do completo desajustamento de pontos de vista em assuntos que pareciam resolvidos.

O que preocupa agora, que começam novos esforços para conciliar as quatro grandes potencias a respeito do destino da Alemanha, é saber se, nestes ultimos treze meses de aguda crise entre os antigos aliados, a sua mentalidade póde evoluir até a uma razoável compreensão dos seus interesses reciprocos.

E' preciso, antes de tudo, saber se a União Soviética, pondo de parte as suspeitas e desconfianças que a teem arredado das democracias ocidentais, está disposta a examinar lealmente uma solução que, restituindo a independencia da Alemanha, estabeleça o seu povo na plenitude dos seus direitos como membro da Sociedade internacional, praticando o regime democratico e sem nenhuma possibilidade de voltar a ser uma ameaça para os seus vizinhos.

Vishinsky vai participar pela primeira vez de uma conferencia, na qualidade de ministro das Relações Exteriores da Russia, ou seja, podendo presumidamente tomar as deliberações que permitam bastante latitude no jogo que terá de sustentar com as potencias democráticas. A pena é que os representantes soviéticos recebem instruções demasiado rigidas, sem a minima flexibilidade para fazer as pequenas concessões e aceitar os compromissos indispensaveis para o êxito de qualquer diplomacia.

Se os poderes de Vishinsky chegarem até aí, é lícito esperar que a conferencia que se inaugurou em Paris dê alguns resultados positivos. Se, no entanto, o delegado russo receber para a capital francesa as mesmas instruções de Molotov, ou seja manter uma atitude inconciliavel pela imposição de um esquema inteiramente moldado segundo as concepções e interesses da Russia, então muito dificilmente sairá desse novo encontro uma solução construtiva para a paz do mundo.

Como temos dito, não há nenhum sinal, nem mesmo o levantamento do bloqueio de Berlim, que deva ser interpretado como um augurio feliz para o êxito das negociações que ontem

(Continua na 4ª pagina)

A Conferencia De Paris

BARRETO LEITE FILHO

A julgar pelos indicios até agora assinalados, parece pouco provavel que a reunião do Conselho de Ministros das Relações Exteriores termine como as outras mão, termine, como as outras por uma completa falencia. Sem duvida, a opinião internacional, depois de quatro anos de decepções, está pouco inclinada ao otimismo. A espectativa pessimista se forma tão espontaneamente, sob a inspiração daquela experiencia, que é preciso fazermos um verdadeiro esforço de raciocinio objetivo para poder admitir outras hipoteses. Custa a crer, entretanto, que os russos suspendessem o bloqueio de Berlim só para preparar uma conferencia destinada a não produzir resultado algum. Independente das causas diretas que os levaram a esse gesto, varias vezes examinadas aqui, a suspensão do bloqueio só adquire um verdadeiro sentido se traduzir a persuasão da parte de Moscou, de que chegou o momento de fazer uma ampla revisão na estrategia e na tática adotadas desde o fim da guerra.

Ao mesmo tempo, os homens do Kremlin não podem deixar de ter compreendido que os seus metodos habituais de obstrução, de sabotagem de pequenas esperteZas e golpes de propaganda há muito tempo deixaram de produzir — qualquer efeito sobre o animo dos dirigentes ocidentais. A aplicação abusiva dos mesmos truques acabou por destruir-lhes a eficiencia, como sempre acontece em coisas parecidas. Daí a presunção de que parece participar a maioria dos observadores internacionais competentes, de que a Russia esteja inclinada a fazer amplas concessões aos seus antigos aliados, na esperança de poder alguma coisa em troca. E' necessario considerar tambem que, se alguem há de fazer concessões, será ela, porque os Estados Unidos e a Grã Bretanha gastaram há muito as suas reservas de tolerancia.

Já comentei aqui uma declaração do sr. Dean Acheson, secretario de Estado norte-americano, na qual ele afirmava que não pretendia ceder mais terreno aos russos em Paris.

Evidentemente o êxito ou a falencia da reunião terão de depender do ponto exato em que o espirito de concessão atribuido a Moscou se encontrar com a firmeza das potencias ocidentais. Se as concessões russas não forem suficiente amplas para persuadir os srs. Acheson e Ernest Bevin de que uma nova base de acordo pode ser encontrada, cada qual voltará para casa e a rivalidade continuará nos mesmos termos. A propria suspensão do bloqueio de Berlim ficará reduzida as dimensões de um detalhe secundario, no quadro dos acontecimentos. Neste sentido é que se pode dizer que caberá ao sr. Andrei Vychinski a iniciativa de conduzir as discussões a uma solução favoravel ou a um novo "deadlock". Tendo tido a iniciativa das hostilidades da guerra fria, cabe tambem ao Kremlin a iniciativa de por termo a elas e abrir uma nova fase das relações internacionais.

O que realmente se presume é que a Russia esteja preparando uma retirada geral da Europa, a fim de concentrar os seus esforços na Asia isto corresponderia á sua tradição historica, á sua posição geopolitica, base daquela tracição historica, e muito especialmente ás circunstancias deste momento. Os esforços soviéticos para conquistar a Europa falharam em uma medida que geograficamente, pode ser avaliada em cinquenta por cento, mas que, economia e politicamente sobe a muito mais porque a Europa Ocidental, perdida é muita mais importante do que a Europa Oriental, submetida ao dominio de Kremlin. Em outra ocasião terei de examinar aqui essa questão do deslocamento russo para a Asia e das suas possibilidades. Por enquanto, á véspera da abertura da conferencia de Paris, cabe apenas assinalá-lo como uma explicação da linha estratégica que possa ser adotada pelo sr Vychinski.

Se de fato os russos estiverem dispostos a operar essa retirada haverá nela margem suficiente para o êxito da reunião. A partir dai, tudo dependerá de saber-se que uso será então feito pelas poencias ocidentais desta oportunidade de enfrentar em bloco o problema de reorganisação europeia. O problema é de uma enorme complexidade, porque dele terá de sair um novo equilibrio de forças no mundo. Por tudo isso, a reunião poderá ser de fato, como muitos esperam "turning point", um cotovelo na marcha da politica internacional deste longo após-gurra.

Um comentador politico

Anstregesilo de Athayde

O que há principalmente nos discursos do senador José Américo é uma grande vocação de comentador politico.

A liberdade com que situa homens e fatos na sua interpretação pessoal, pouco se importando com as consequencias que as suas criticas possam produzir no partido, é puramente de um homem de imprensa.

Não é que lhe faltem qualidades de parlamentar. Algumas até lhe sobram, sobretudo a correção na forma, a graça no expor e a coragem no ataque.

***

E' necessario, porém, apontar-lhe essas virtudes de homem publico, discernir nas razões que o levaram á tribuna.

Elas originam-se no pequeno peso eleitoral do lider paraibano.

As suas palavras repercutem muito, mas não arrastam vontades nem modificam posições, na mesma proporção.

Sirva-lhe de consolo que acontecia a mesma coisa a Rui Barbosa.

***

Se o sr. José Americo conseguisse, de fato, uma poderosa corrente partidaria e dispusesse de um eleitorado grande, teria, sem dúvida, outro cuidado e levaria em conta interesses de terceiros que agora não o impressionam.

Isso lhe permite desempenhar com eficiencia e brilho o papel de doutrinador e manter a "eterna vigilancia" que outros exercem de maneira mais cautelosa, quando podem...

RETRATO DO BRASIL

Receita Municipal

Segundo dados agora divulgados pelo "Anuario Estatistico do Brasil", nº IX, embora sujeitos a retificação, a receita prevista de todos os municipios brasileiros, para 1947, montava a 1 bilhão e menos de 746 milhões de cruzeiros. Desse montante quase 1.507,5 milhões correspondiam á renda ordinaria, e cerca de 238,4 milhões á renda extraordinaria. No que tange á renda ordinaria, mais de 1.249,4 milhões eram atinentes receita tributaria, 34,9 milhões á receita patrimonial, 152,3 milhões á receita industrial e 70,8 milhões de cruzeiros a rendas diversas. Verificando-se particularmente a situação da receita tributaria prevista, nota-se que cerca de 995,9 milhões de cruzeiros cabiam aos impostos, e apenas 253,5 milhões ás taxas.

Os elementos percentuais representativos dessas parcelas dão melhor ideia do comportamento das diversas fontes de renda das prefeituras municipais. Observa-se, com a leitura dos numeros acima alinhados, que a renda ordinaria contribui com 86,4% da receita municipal, e que a contribuição da renda extraordinaria chega a tão somente 13,6%. Enquanto isso, dentro da renda ordinaria a representação da renda tributaria alcança 71,6% do total da receita; a representação da renda patrimonial atinge apenas 2,0%; a da renda industrial situa-se em 8,7%; e a das rendas ordinarias diversas chega a 4,1%.

A receita de impostos, parte integrante da renda tributaria, vai a 57,1% do total geral da receita previtsa ao tempo em que a receita das taxas chega a tão somntte 14,5% do total. Em face do exposto, facil é concluir que a maior fonte de rendas das prefeituras continuam a ser os impostos, pois que lhes dão esse muito mais da metade dos recursos para o custeio da maquina municipal-administrativa e de serviços. Aliás, um exame retrospectivo da situação permite constatar que a participação da renda dos impostos sobre o total da receita municipal vem aumentando, quase que de maneira continuada.

Em 1940, por exemplo, essa participação era de apenas 25,9%; já em 1943 alcançava 54,6%. Dali para cá, a tendencia se manifestou nitida. Em 1944, participaram os impostos com 54,9% da receita municipal prevista; em 1945, com 55,0%; em 1946, com 55,4%; para atingir, em 1947, conforme assinalamos, acima, 57,1%. Enquanto isso, a renda proveniente das taxas vem caindo, proporcionalmente.

A morte de James Forrestal

MARK SULLIVAN

Copyrigth dos "D. A."

NOVA YORK, via radio — Em pura verdade se pode dizer de James Forrestal que, durante seus oito anos de serviço publico, nenhum ato ou palavra sua mostrou preocupação consigo mesmo, com seus interesses pessoais ou com seus proprios sentimentos. Cada um de seus pensamentos, cada um de seus esforços foi pela sua patria, pelo bem publico, pela segurança e futuro da nação.

Nem mesmo aqueles cuja feroz malignidade o perseguiu até a morta, jamais foram capazes de apresentar um simples vestigio de prova valida em contrario. Desde o momento em que prestou juramento nas funções de subsecretario da Marinha, nos dias iniciais da maior guerra que esta nação já travou, Forrestal foi um homem dedicado. Sua contribuição para a vitoria foi o produto de um infatigavel labor, apoiado por invulgares forças mentais e fisicas e organizadas por uma autorisciplina que de fato, poucos de nós somos capazes de exercer.

Quando a noticia de sua doença chegou ao conhecimento de seus amigos o sentimento geral, entre aqueles que o conheciam bem foi, "Não admira. O esforço foi maior do que qualquer homem poderia suportar. Mas a convalescença será tão rápida quanto o colapso. Nada obrigará Jim Forrestal a ficar de cama por muito tempo".

Mas, infelizmente, o veneno penetrara mais fundo do que pensavamos. Não eram somente os excessos de homens como Pearson, Winchell e Allen. Para estes Forrestal nada mais tinha que desprezo tão magnanimo que ele jamais animaria ou auxiliaria aqueles dentre nós que o animavamos a responder aos seus caluniadores. O que realmente o feria era que algumas das mentiras que se diziam a seu respeito, alguns dos boatos mais infundados que apareciam nas paginas dos jornais ou no radio recebessem credito ou pelo menos atenção entre altas personalidades, especialmente no recinto da Casa Branca.

Forrestal podia deixar de parte a malicia de homens pequenos. Não podia suportar que aqueles que estavam em situação de conhecer a verdade dessem a malicia qualquer particula de credito.

Penso que lhe partiu o coração o fato de que assim acontecesse.

Agora exiguiu-se.

Os titulos nas noticias dos jornais que contaram seu tragico fim não pareciam criveis — mas agora está sobre a minha secretaria o frio retangulo amarelo de um telegrama: "O secretario da Defesa tem o pesar de informar-vos..." Sim é verdade.

Que eu tenha perdido um amigo, é dor pessoal minha, e não tem importancia. Que o Estados Unidos tenham perdido James Forrestal, no auge de sua vida util é uma tragedia tão profunda que só se pode esperar que a maneira de seu passamento desperte o povo deste país, não somente para a crueldade com que estamos acostumados a tratar e a eliminar aqueles que nos servem bem e lealmente, mas tambem, para os amargos frutos que a arvore do veneno pode produzir.

Não tenho animo para escrever mais.

Jim Forrestal morreu. "Nem o aço nem o veneno, nem a malicia nacional, nem o desafio estrangeiro, nada pode mais a incitá-lo".

Espero que seus detratores estejam satisfeitos com o resultado da obra que empreenderam.



Nenhum passo positivo nas negociações tri-partidarias

Murilo MARROQUIM

A impressão inicial, nos meios politicos de que os acontecimentos ligados á sucessão presidencial se precipitariam, vai dessa acrescendo aos poucos. O retardamento, contra o qual lutaram tanto os setores partidarios resultou afinal de dois fatores fundamentais: primeiro, porque a UDN já disputa ao PSD o titulo de partido majoritario; segundo, devido aos interesses pessoais diretamente ligados á solução do problema sucessorio. Em vista disso, os leadêres partidarios estão praticamente perdidos num tremendo emaranhanho de formulas, hipoteses, combinações e probabilidades. Ainda o calculo das probabilidades se mantem supremo: o imprevisto — contra toda doutrina politica, que o repele — é um fator basico do jogo esforço, descontando-se os elementos de perturbação marginais ao problema, talvez ofereça um quadro mais claro da situação antes dos atuais entendimentos, e no correr deles. Que havia antes?

X X X

Antes havia praticamente assentada uma só candidatura partidaria: a do sr. Nereu Ramos. Sabia-se que, dentro do PSD, existia uma corrente que preferiria uma outra candidatura pessedista. No entanto, argumentava-se que o sr. Nereu Ramos teria capacidade politica suficiente para vencer os obstaculos e aparecer com o partido unido, em seu apoio. No plano teorico da politica partidaria sabia-se que a UDN — desencorajada de fazer o presidente, pelas suas proprias forças, — lutaria pela vice-presidencia; e, simultaneamente, em favor de um presidente mais ao seu gosto. O PR, como força de mediação e tomando sempre uma atitude discreta, mas claramente definida na orbita do Catete contava manter o "statu quo" atual: continuar a participar do futuro governo nacional e cimentar as suas posições essenciais em Minas. Fora, reinava a agitação demagogica populista: o sr. Ademar de Barros, construindo uma maquina eleitoral problematica a peso de ouro e o sr. Getulio Vargas angariando novos simpatizantes, á medida em que se isolava e na medida em que a vida se tornava mais dificil, em todo o pais.

* * *

Que revelaram as conversações, em seu inicio? Que a candidatura Nereu Ramos era um movimento dentro do partido, realmente; mas, que a corrente que a combatia abriu fraternamente o jogo e criou o impasse dentro do partido oficial. O general Dutra mediador eximiu-se de tentar sanar a crise — não apoiando, portanto, o presidente do PSD. A UDN, de sua parte, entrou mais abertamente na liça, pondo inicialmente em duvida a qualidade de partido majoritario, que o PSD mantinha. E o PR, observando as dificuldades existente, se tornou ainda mais distante e talvez mais sutil: considerou que, na divergencia dos dois, ele proprio poderá dar o futuro presidente da Republica. Ainda ao largo, Ademar e Getulio esperam, prometendo o primeiro tudo a todos os partidos e o ultimo apenas sugerindo possiveis entendimentos.

* * *

Por que existem essas divergencias aparentemente fundamentais? Tudo demonstra que o impasse perdurará indefinidamente, enquanto perdurarem estas verdades politicas atuais:

Primeiro — O PSD não está unido em beneficio da candidatura Nereu;

Segundo — A UDN, por sua pratica totalidade, não apoia a candidatura Nereu;

Terceiro — O PR preferirá um outro candidato do PSD, não fazendo força pela candidatura Nereu.

Quarto — O general Dutra continua a não fazer o menor gesto de simpatia pela candidatura Nereu;

Quinto — Nem o sr. Getulio Vargas nem o sr. Ademar de Barros manifestaram tendencias positivas pela candidatura Nereu — o que poderia modificar o quadro politico no PSD;

Sexto — De sua parte, o PSD não deseja uma candidatura da UDN ou do PR;

Setimo — Os tres partidos preferirão entre si, um candidato civil e partidario, a um candidato extra-partidario e militar.

Oitavo — O PSD não aceitaria, de bom grado a emergencia de ficar com a candidatura Eduardo Gomes;

Nono — A propalada candidatura Osvaldo Aranha não une o PSD e a UDN não se interessa por ela. Idem, quanto ao PR.

Decimo — O bloco mineiro praticamente acertado, está sendo torpedeado não apenas pelo PSD nacional; mas pela propria UDN, onde uma ala atuando espera encontrar outra solução partidaria.

Decimo primeiro — Nem o PSD, nem a UDN, nem o PR desejam que os srs. Ademar de Barros ou Getulio Vargas venham a ocupar o poder.

Decimo segundo — E' muito dificil que o sr. Ademar de Barros prepare tanta coisa, para fazer o sr. Getulio Vargas o presidente, ficando com algumas promessas para o futuro; a reciproca tambem é rigorosamente verdadeira. Enfim, ninguem quer apoiar ninguem.

Ocorre, portanto, a conclusão natural: é indispensavel, em beneficio de um eventual candidato inter-partidario, afastar desde já os candidatos possiveis, mas que são perfeitos obstaculos. Ou, do contrario, é necessario que os partidos se desliguem de um acordo que os incomode, ou, pelo menos, prejudica os planos de alguns dos seus fortes sonhores. E então, desfraldem as suas bandeiras de luta. Cada um por si...

Convidamos os motoristas em geral para assistir a inauguração amanhã ás 11 hs. das novas instalações de nossas oficinas á rua Sachet, 171.

Natal, 4 de Julho de 1949
BEZERRA & CIA.

CASA BANCARIA NORTE RIO-GRANDENSE S/A — NATAL
FREI MIGUELINHO 109
Movimento geral em janeiro de 1949
Cr$ 32.439.449,70
Movimento Geral em Maio de 1949
Cr$ 39.794.518,20

PORTO - AEROPORTO

O Porto

LOIDE BRASILEIRO — — De Porto Alegre saiu em demanda dos portos do norte, até Natal, o cargueiro Carioca, sendo aqui esperado dia 10. Retornará ao porto de origem e escala, recebendo carga.

— De Porto Alegre e escala, está sendo esperado aqui, dia 8 o cargueiro Jangadeiro. Retornará ao porto de origem e escala ,recebendo carga.

Saiu de Porto Alegre em demanda dos portos do norte, até Natal, o cargueiro Cabedelo, sendo aqui esperado dia 12. Retornará daqui ao porto de origem e escala, recebendo carga.

COMPANHIA COSTEIRA — — De Porto Alegre e escala está sendo esperado aqui dia 7, o paquete Itapé. Prosseguirá para o norte, escalando em Fortaleza, São Luiz e Belem. De retorno aqui chegará dia 20, prosseguindo para o sul, até Porto Alegre e escala.

— De Belem e escala, está sendo esperado aqui dia 6, o paquete Itahité. Prosseguirá para o sul, escalando em Recife, Maceió, Salvador, Rio, Santos, Rio Grande e Porto Alegre.

— O cargueiro Arataia está sendo esperado aqui dia 9, procedente de Santos e escala. Sairá daqui para Fortaleza.

— De Porto Alegre e escala é aguardado aqui dia 12, o cargueiro Araribá. Daqui irá a Macau.

CIA. COM. E NAV. — Do sul é esperado aqui dia 7, o cargueiro Potengi. Daqui irá a Fortaleza e Areia Branca.

MOORE MAC CORMACK — — O Mormaclark é aguardado aqui dia 14, procedente de Nova York. Retornará ao porto de origem, recebendo carga.

PROXIMAS SAIDAS DE NOVA YORK:

O Mormacdale saiu dia 1 deste.

— O Mormackite sairá dia 15 de julho.

— O Mormacreed sairá dia 29 de julho, todos para portos brasileiros.

THE BOOTH LINE — De Londres é esperado aqui na 1ª quinzena deste o Hubert. Fetornará ao continente europeu, recebendo carga para Lisbôa, Leixões e Londres.

— O vapor Denis está sendo aguardado aqui dia 15, procedente de Nova York. Daqui rumará para o continente enropeu, recebendo carga para o porto de Liverpool.

AGENCIAS DE TRANSPORTES

A Agencia Informadora Potiguar, com escritorios á Rua Ferreira Chaves, nº 74 e Av. Duque de Caxias 182, nesta cidade, mantem Sopas, Caminhões Mistos, ás quintas-feiras e domingos para Mossoró e Fortaleza, ás 6 horas da manhã, e para Campina Grande ás terças e sextas-feiras. Pa-Recife ás terças-feiras e sabados.

Aviação

AERO GERAL — Dia 1 chegou do Rio o PP-AGA, tendo desembarcado aqui:

Do Rio: Bueno Aires de Melo, Henrique da Silva Maia e Kalil Aby Faraj.

De Recife: Luiz Horacio da Silva, Euri Monetegro, Jorge Fernandes da Camara, Alba Barbosa, Henrique Pereira Matoso, Manoel Vilar de Melo, Samuel Schor, Suzi Cabral, Antonio Gozaneo Cabral, Mirian Cavalcanti, Ester Martins, Dione Camara, João Olavo Vale, Dione Montenegro, Moacir Maia, Nelson de Oliveira Reis e José B. M. Pordeus.

De João Pessoa: João Carvalho, Juvencio C. Carvalho e Antonio Dutra de Souza. A aeronave retornou ao Rio, no mesmo dia, levando:

Para Recife: Padre Martinho Caydis, Amalia Ferreira, Francisco Bastos Ribeiro, Humberto Pignataro, Humberto Alexander Grass, Maria Isabel D. O'Grady e Cléa Dantas O'Grady.

Para Aracajú: José Augusto Gomes.

Para Salvador: José Matias de Araújo e Adivaldo Ribeiro Vidal.

Para o Rio: Alvaro Gouveia de Matos, Nilze Almeida de Melo e Ludovina Pinto.

Natalense!
Contribua, com o seu óbulo, para a construção do ALBERGUE NOTURNO DE NATAL!

CINEMAS REUNIDOS LIMITADA

Cine São Luís

HOJE — Soirée ás 19,45

Grande espetáculo de palco pela companhia de



— Sabado —

JONNY WEISSMULLER e LINDA CHISTHIAN em

TARZAN E AS SEREIAS

Produção RKO RADIO

Cinema REX

— HOJE —

MATINÉE: 15,30 — SOIRÉE: 19,45

OLIVIA DE HAVILLAND

— e —

JOHN LUND

— em —

SO' RESTA UMA LAGRIMA

Uma historia de amor que todas as mulheres compreenderão, mas que poucas ousariam viver! A encantadora historia de dois grandes amores de cada mulher!

Soberba produção da PARAMONUT!

— Quarta-feira —

IRENE DUNNE e ALEXANDER KNOX

— em —

PASSARAM-SE OS ANOS

Produção COLUMBIA

Cine São Pedro

HOJE — Soirée ás 19,45

Tyrone Power
Jean Peters
Cesar Romero

— em —

CAPITÃO DE CASTELA

Aventureiro!
Audaz!
Amoroso!

Tyrone Power na **SUA maior aventura!**
Maravilhosa produção em Tecnicolor da "FOX"

— Amanhã!!! —

FRANCES LANGFORD
RALRH EDWARD em

GAROTA DO BARULHO

Produção RKO RADIO

MOORE-McCORMACK Lines

"MORMACLARK"	Esperado de New York e escalas a 14 de julho, sairá no mesmo dia para New York, Boston e Philadelphia, recebendo carga
	PROXIMAS SAIDAS DE NEW YORK
"MORMACDALE"	Sairá de New York a 1º de Julho
"MORMACKITE"	Sairá de New York a 15 de Julho
"MORMACCREED"	Sairá de New York a 29 de Julho

Mais informações com
MOORE-McCORMACK (NAVEGAÇÃO) S. A.
RECIFE - SÃO LUIZ - BAHIA - RIO - SANTOS - BELÉM - SÃO PAULO
NATAL: Rua Frei Miguelinho, 14



RUY MOREIRA PAIVA
Fones: 1042 e 1923 — Caixa Postal, 89

FACULDADE DE CIENCIAS ECONOMICAS DE NATAL
SANDOVAL CAVALCANTI PINHEIRO
— PRESIDENTE —
CAIXA POSTAL — 225

Cine Rio Grande

AV. DEODORO, 635 — FONE: 15-31

Matinée ás 15,30 — Soirée ás 20 horas

— HOJE —

MICHELINE PRESLE e GERARD PHILIPE em

Adúltera

(Improprio até 18 anos)

A historia de um amor proibido, vivido com toda a loucura da mocidade: A paixão podia ser duradoura... Mas podia tambem terminar tragicamente... E por isto é que se amavam tão intensamente! ADULTERA, recebeu o Grande Prêmio da Critica Cinematografica Internacional e Gerard Philipe, recebeu o prêmio do melhor intérprete masculino.

A PARTIR DE SABADO

Errol Flynn e Alexis Smith

— em —

Cidade Sem Lei

Um filme épico em deslumbrante tecnicolor... Uma calvagada de sensações... Cavaleiros em lutas sem cartel... Paisagens encantadoras... Música arrebatadora... Um romance divino...

— AMANHÃ —

Vida Intima de Marco Antonio e Cleopatra

Com Luis Sandrini e Maria Antonieta Pons

Aguardem

Tesouro da Sierra Madre

Com HUMPHREY BOGART e WALTER HUSTON

Algo do melhor já produzido por Hollywood desde que o cinema aprendeu a falar .. pode colocar-se, sem contestação, entre os melhores de todos os tempos (Revista "Time")

Se não é CBC não é PICA-PAU
MARCA REGISTRADA

— a espolêta que *nunca estilhaça!*

nunca falha!



Exija de seu fornecedor a legítima espolêta

PICA-PAU
CBC

CIA. BRASILEIRA DE CARTUCHOS
FABRICANTES DE MUNIÇÕES DE QUALIDADE
FÁBRICA: AVENIDA INDUSTRIAL, 3.330 • UTINGA - E.F.S.J. • SÃO PAULO
DEPARTAMENTO DE VENDAS: RUA XAVIER DE TOLEDO, 14 - 7.º AND. • CX. POSTAL 1937 • SÃO PAULO

A ONU faz o que pode

A segunda parte da Terceira Assembléia Geral da ONU, ora concluida em Lake Success, examinou alguns dos problemas mais instantes da vida internacional. Não os resolveu todos, nem poderia fazê-lo ,mas deixou perceber, em alguns deles, e dos de maior importancia, qual a tendencia geral do mundo.

Como acontece sempre ,os espiritos mais impacientes consideram que a sociedade internacional deu nova prova de sua ineficiencia. Queriam que todas as questões submetidas ao seu exame fossem estudadas e resolvidas, quando pela sua complexidade e transcedencia exigem, não uma assembléia, mas numerosas, antes que se possa formar o consenso mundial que permita dirimi-las.

Dois assuntos politicos de suma importancia foram objeto de deliberações. O primeiro, a questão das relações com a Espanha. A iniciativa brasileira, corroborada pelo Perú, Colombia e Bolivia, pedindo a revogação da recomendação que, em 1946, mandou retirar de Madrid os chefes de missões dos paises membros da ONU não obteve a votação de dois terços exigida pelo regulamento, mas os vinte e seis votos que se manifestaram a favor e os dezesseis que se abstiveram, demonstrando com isso que lhes seria indiferente aquela revogação, foram bastante significativos como sinal de que a mentalidade da maioria já se modificou sensivelmente nessa materia. São pouco numerosos agora os paises que insistem em manter a Espanha fora do convivio dos povos ocidentais, seguindo nesse particular, ao em vez do interesse das democracias ,o ponto de vista e os interesses da União Soviética e seus satelites.

Não foi pequeno, portanto, o serviço prestado, no caso, pela ONU, a qual, se rejeitou a proposta brasileira, deixou bem patente ter se operado uma evolução no espirito da maioria dos membros da sociedade, de modo a se poder esperar, talvez para a próxima assembléia, uma revisão completa da atitude de Lake Success em face do governo espanhol. A questão das colonias italianas não foi igualmente decidida, no curso destas seis semanas de trabalho.

O problema aqui é muito mais dificil, pela diversidade dos interesses em choque. De um lado, os latinos, buscando uma solução razoavel que permita à Italia aproveitar o fruto dos seus esforços no norte da Africa, e do outro os árabes e o grupo comunista opondo-se a um entendimento que se coadune com a nova posição da peninsula no quadro das democracias.

O acordo Bevin-Sforza não obteve os dois terços reclamados pelo regulamento da sociedade, mas as discussões deixaram bem claro que será possivel, mais tarde, encontrar uma fórmula conveniente. Como vimos, não houve nas duas questões uma solução definitiva, mas em ambas poude se verificar que a mentalidade da maioria está preparada para consegui-la em futuro próximo.

Os fatores positivos da ação da assembléia foram multiples e justificam o otimismo de quantos acompanham os trabalhos da ONU e estão inteiramente convencidos de que não será possivel mais eliminá-la das relações entre os povos, como elemento essencial na resolução dos seus problemas comuns.

Movimento no Pronto Socorro

Foram atendidas no dia 2 do corrente, no Serviço de Pronto Socorro do Hospital Miguel Couto ,as seguintes

— José Narcisio Alves, de 37 anos de idade, casado, funcionario da Malaria, residente a avenida Afonso Pena, a qual por motivos desconhecidos tentou contra a vida, tomando arsenico. Embora tendo resistido mais de 6 horas a intoxicação, veio a falecer na noite do dia 2.

— Manoel Claudino, de seis anos de idade, residente em baixa verde, com fratura do ante-braço esquerdo.

Informações uteis

Farmacias de Plantão

Farmacia Santa Cruz, á rua Dr. Barata — Ribeira.

Farmacia Bom Jesus, á praça Gentil Ferreira — Alecrim.

Filmes do Dia

RIO. GRANDE — A's 15.30 e 20 horas — "Adúltera", uma notavel produção francesa, com Micheline Presle e Gérard Philip.

Preço: Cr$ 7,20.

REX — A's 15.30 e 19.45 — "Só Resta uma Lagrima", uma peñcula de grande aceitação, com Olivia de Havilland.

Preço: Cr$ 6,00.

S. LUIS — A's 15.30 e 19.45 — Grande espetaculo de ilusionismo, com Hong Chú, notavel magico chinês.

Preço: Cr$ 11,00.

ALECRIM — 15.30 e 19.45 — "Ouro de Lei", um eletrizante far-west, e o seriado "O Segredo da Ilha do Tesouro".

S. PEDRO — 15.30 e 19.30 — "Capitão de Castella", um filme em tecnicolor, com Tyromie Power.

Preço: Cr$ 3,00.

POPULAR — 15.30 e 19.30 — "Contra o Imperio do Crime" e a 7ª serie de "O Morcego".

Pagamentos no Tesouro

FEDERAL

O Tesouro Federal pagará até o dia 6:

Pensionistas dos Ministerios da Fazenda, Viação, Guerra Marinha, Aeronautica, Agricultura, Educação e Justiça, e Abono Provisorio dos Pensionistas.

ESTADUAL

O Tesouro Estadual pagará amanhã:

Policia Militar: Oficiais. Departamento de Educação: Grupos Escolares "Augusto Severo", "Frei Miguelinho", "Aurea Barros", "Alberto Torres", "João Tiburcio" e "Isabel Gondim", Escola Profissional do Alecrim (Livro n. 20). Departamento da Saúde Pública: Diretoria Geral. Departamento da Fazenda: Fiscais de Rendas, Escrivães de Coletorias e Guardas Fiscais.

Pagamentos Dágua

A Repartição de Saneamento de Natal começou a receber as taxas dágua e esgotos referentes ao trimestre de abril a junho do corrente ano, e cujo termino se dará a 15 deste.

Telegramas Retidos

Encontram-se retidos os seguintes telegramas na Diretoria dos Correios e Telegrafos:

Antino Guedes de Figueiredo, F. Chaves 137; Adolfo Rodrigues, Pina 1, cosinheiro Loide Japague; Ateixeira Lima para Anterior Neto, Ducaxias 480; Antonio de Oliveira, Areal 286; Adonias Leite, Ribranco 554; Capistrano; Clarice Amorim, Misericordia 754; Cleyton; Diva, Av. Abenus 880; Iraci Nobrega C. Sales 648; Edmar Geadano 519; Francisco Ferreira, Base Aérea; Francisco Portela Soares; Givanir Freitas, H. Fonseca 739; Geraldo Galvão, Ribranco 386; Iolanda Pereira; Ivone Lourino, Gonçalves Ledo 761; José Carvalho, Baerea 255; João Correia, Castilho 492; João Vitaliano de Freitas, Rua Francisco 588; José Maria, Rocas 51; Jacira Silva, Oeste 229; José Tinoco, V. Patria 647; Madame Luci, H. Fonseca 383; Maria Didi Alves, Rua Major Facundo 567; Manuel Felipe, Pio X; Manuel Domingos, H. Globo; Maria Socorro, R. Souza Barros 512; Molima; Maria Laurinda, Av. Deodoro 422; Noemia Cachada, R. Galvão 648; Orlando S. Carpoll, Hotel Natal; Otavio Gomes Pinheiro, S. Tomé 455; Peçanha Veiga, Ghotel; Palvina de Siqueira; Agto. José Cavalcanti Pinheiro Ramos. Base Aerea; Sebastião Elias, Ana 323; Tercia; Tacito; Veiga Peçanha, H. Globo; Valdemar Barreto, F. Pedrosa 35; Vanias, Av. Deodoro 535.

Grande Leilão

DOMINGO 10 DE JULHO DE 1949

Rua Princesa Izabel antiga 13 de maio n. 335

FAMILIA QUE SE RETIRA PARA O SUL DO PAIS

TUDO AO CORRER DO MARTELO

Riquissima sala de jantar e dormitorio completo, carro mesa, Sala de Jantar com três peças, camas de casal, diversas camas de solteiro, seis cadeiras austriacas, duas penteadeiras, guarda-comida, bureau com seis gavetas, uma comoda, quebra luz, radio PHILIPPS, refrigerador marca Westinghouse, sapateiras, passadeiras, encerradeira com pertences, duas cadeiras de balanço, radio para automovel, mesas, pratileiras para cosinha, louças, vidros e muitos outros objetos de utilidade.

VENDE-SE ou ALUGA-SE a aludida casa com telefone n. 1726.

NIVALDO M. CAMARA
Leiloeiro

ALVAMAR FURTADO DE MENDONÇA
ADVOGADO

Escritorio — Avenida Duque de Caxias, 110 — Edificio BILA — 1º andar — Sala 107 — Fone, 1608

MEDICINA PARA TODOS

DOENÇA DAS ARTERIAS

Alvaro Vieira

Quando se fala de doença das arterias, a primeira coisa que nos vem a memoria é a arterioscerose. Nada realidade esse conceito já está enraigado em todas as classe — pois de medicos e de louco, segundo o dito popular, todos têm um pouco. Mas, infelizmente não são apenas deposito de calcio que encontramos nas asterias. Ha um verdadeiro tratado de patologia de afecção arteriais, de grande interesse aos conhecimentos gerais. Na medida do possivel iremos focalizando estas coisas aqui. Como exemplos de processo simples de acometimento desses pequenos orgãos apontamos as arterites chamadas plastica ou traumaticas. Assim como notamos que certas veias que foram passagem repetidas de medicamentos ficam endurecidas, retraidas, as arterias que levaram traumatismo tambem reduzem-se em sua espessura, fibrosam e passam a comportar menos sangue que o habitual. Quando um elemento quaquer não contaminado (para diferenciar das inflamações sépticas) atua como irritante de uma arteria, que seja traumatismo quer caustico, distenção, etc., a arteria entra em processo de reação através proliferação de seus tecidos, particularmente a sua parte chamada "intima" que vem a ser a camada mais interna do vaso. A' proliferação celular se segue uma transformação dessa parte em tecidos fibroso. E assim se tem um cordão fibroso estirado no lugar da arteria. A's vezes ainda há minuscula passagem de sangue pelo seu interior. Mas pode ocorrer que o vaso fique completamente obstruido não dando nenhuma passagem ao elemento circulante. Essa é a chamada arterite plastica onde não houve a colaboração dos germes patogenicos. Entretanto, outro estado bem semelhante porem completamente diverso na sua formação, é a arterite infecciosa aguda. Enquanto que a primeira se estabelece mais ou menos silenciosamente, esta ultima, como o nome está dizendo apresenta-se como qualquer outra doença aguda devida a germes ou toxinas. Outro aspecto que as diferencia sobremodo, é a sua instalação: a primeira começa pela "intima", a segunda começa pela camada externa, denominada adventicia. E se compreende que os germes agressores não podendo existir em proliferação e atividade circulante, só poderão atingir as arterias vindo de fora quer dizer: da adventicia para a intima. Todos os vasos tem tambem seus vazinhos muitos pequenos que alimentam as tres camadas que distinguem as arterias. Essas arteriolas é que levam da camada externa parte a media e interna as infecções justa posta ás arterias e, então vem proliferação, necrose, fibrose, calcificação ou outro processo qualquer dependente do tipo de edificação.

Como vemos, as arterites plasticas são de consequencia menos graves; as arterites infecciosas são serissimas.

Não se esqueça do seu auxilio para o ALBERGUE NOTURNO DE NATAL!

Os aliados...

(Conclusão da 2ª pag.)

se iniciaram entre os representantes das quatro grandes potencias. O fato, porem, de que de novo se reunam, depois de mais de um ano de recriminações e ameaças, para estudar o problema principal das suas gerações de após-guerra, deve ser recebido como uma prova de que não se esgotaram as possibilidades de uma futura conciliação e o testemunho de que ainda lhes resta bastante bom senso para compreender que, fora das mesas das conferencias, o que resta é outra vez o caos.

Noticias da "Meridional" para o Rio Grande do Norte

RESOLUÇAO DA COMISSÃO DE MARINHA MERCANTE

RIO, 2 (Meridional) — A Comissão de Marinha Mercante baixou resolução permitindo que nos embarques de sal ensacado os conhecimentos sejam emitidos á ordem. Esta resolução entrou imediatamente em vigor.

ADIADAS AS PARTIDAS DE VARIOS NAVIOS DO LOIDE

RIO, 3 (Meridional) — O Lloyd Brasileiro adiou a partida dos seguintes navios do Rio de Janeiro:

"Cabedelo", do dia 4 para o dia 5, com destino a Cabedelo, escalando em Vitoria, Salvador, Maceió, Recife e Natal; "Rio Ipiranga", do dia 5 para o dia 7, com destino a Belem, com escalas em Vitoria, Salvador, Recife, Cabedelo, Fortaleza, Tutoia e São Luiz; e "Almirante Alexandrino", do dia 5 para o dia 16, com destino a Manaus, e escalas em Vitoria, Salvador, Recife, Fortaleza, Belem, Santarem, Obidos, Parintins e Itacoatiara.

Cristão!
Ajude a construir o ALBERGUE NOTURNO DE NATAL!
Cooperando com a Campanha do Quilo

Aprovados...

(Conclusão da ultima pagina)

srs. Edilson Varela, Otto Guerra e Djalma Maranhão. A assembléia após discussão de artigo por artigo, rejeitou uma emenda apresentada pelo consócio Djalma Maranhão e aprovou o projeto apresentado á Assembléia. De conformidade com os novos Estatutos a ANI comporse-á de 3 categorias de sócios: efetivos correspondentes e beneméritos, submetida porém a aceitação na categoria de efetivos a rigoroso controle por parte da instituição.

Estiveram presentes diretores e representantes de todos os jornais e a assembléia foi realisada em ambiente de franca cordialidade.

A diretoria que terá o prazo de 30 dias para publicar e registrar os novos Estatutos, deverá convocar, oportunamente, uma nova assembléia geral que escolherá os novos poderes dirigentes. De conformidade com os novos Estatutos a ANI será administrada por uma diretoria composta de presidente, vice-presidente, 1º e 2º secretários, 1º e 2º tesoureiros, bibliotecário e procurador. Haverá ainda um Conselho Deliberativo composto de 10 membros e uma Comissão de Sindicancia, como orgão auxiliar com 3 membros.

Em Natal o esportista Salvador Perini

Destina-se a Santos o ex-tecnico do Moto Clube de São Luiz

Procedente de Belem do Pará onde vinha atuando como técnico do Tuna, campeão do ano passado, encontra-se em nossa cidade, a bordo do Itanagé, o esportista Salvador Perini, o qual se destina a cidade de Santos, em São Paulo.

O sr. Salvador Perini que foi antigo juiz da Federação Paulista de Futebol e treinador do Bangú, do Rio de Janeiro, exerceu, tambem, as funções de treinador do Moto Clube de São Luiz do Maranhão pelo qual foi mais uma vez campeão, no ano de 1946. Neste ano, designado pela metora maranhense, foi o tecnico do selecionado local, tendo sido campeão do norte.

Abordado pela reportagem dos associados, declarou o esportista Salvador Perini que seguia para a sua terra natal, ainda na incerteza de em qual clube iria atuar, mas que já recebera convites da Portugueza Santista e do 15 de Novembro. Adiantou mais que somente com sua presença em São Paulo poderia resolver qual seria o seu novo clube.

A convite dos dirigentes da campanha em benificio das vitimas das enchentes do Estado de Alagoas, esteve o sr. Salvador Perini na direção do prelio de ontem á tarde, entre as equipes do Santa Cruz e do ABC, o qual terminou com um empate de 2 x2. Após o encontro foi novamente abordado o ex-tecnico do Tuna, que não vacilou em fazer as mais elogiosas referencias ao nosso futebol, acrescentando que "embora já conhecesse a fama hoje ostentada pelos players potiguar no setentrião, não julguei se praticasse um futebol tão vistoso como tive oportunidade de presenciar".

"Pude perceber — continuou — que entre os dois clubes que acabaram de dividir as honras da tarde, militam bons jogadores mesmo aprove taveis em outros centros rebolisticos. Fiquei satisfeito com a oportunidade que tive de conhecer mais de perto os esportistas natalenses, assim como poder cooperar com esta justa campanha de amparo as vitimas das enchentes do vizinho Estado nortista".

Depois de fazer algumas referencias elogiosas a nossa capital e ao clima de harmonia que presenciou no encontro de domingo, rediu-nos o esportista Salvador Perni apresentasse-nos, por intermedio destas colunas, suas despedidas a todos aquele que teve oportunidade de conhecer em sua breve estada, aos quais não poude fazer pessoalmente, como pretendia.

Assalto a estilo...

(Conclusão da 1ª pag.)

da ali sentada. Os telefonemas, pensava Germano Sobrinho, já deviam ter partido para todas as delegacias de Policia, comunicando o episodio de Far West americano e fornecendo detalhes do carro. A'quela hora motocicletas e automoveis cheios de investigadores e guardas deviam estar seguindo o carro fatidico, onde o motorista guiava em perigo de vida, sob o cano de uma pistola. O tempo, entretanto, se escoava, a gasolina esgotava-se, mas nenhum sinal de perseguição se notava. Os receios de que a corrida louca poderia terminar mal começaram a chegar ao angustiado Germano Sobrinho, ao ouvir de vez em quando o assaltante resmungar:

— "Procurei trabalho, não arranjei, agora estou tomando dinheiro, não posso morrer de fome. Meto estas nove balas em quem tentar resistir".

Rumaram depois para o Alecrim e Lagoa Seca, até que o carro não pode prosseguir, impedido pela areia solta no leito da rua, no cruzamento das avenidas Um e Sete. Ai saltaram, no momento em que chegavam tambem ao local os motoristas Antonio Soares e Osvaldo Gonzaga, que avisados no seu ponto de estacionamento, av. Rio Branco esquina da rua João Pessoa, haviam seguido nos respectivos carros em socorro do colega. Antes que Julio Alves da Silva, ó malfeador ,pudesse fazer uso da arma, pois esta engasgou ao lhe ser comprimido o gatilho, o motorista Osvaldo Gonzaga, de relver em punho, desfechou varios tiros a esmo, enquanto o colega Antonio Soares aproveitava a confusão para se atirar sobre o meliante e subjugá-lo.

DEIXARA A FAMILIA COM FOME

Julio Alves da Silva foi pela reportagem procurado ontem no xadrez da 3ª Delegacia, no Alecrim, onde se acha detido. Declarou ter 27 anos, casado com Maria José de Almeida. Possue uma filha de um ano e sete meses. Acrescentou ser sapateiro. Vivia em Caruarú, Pernambuco. Como a profissão lhe estivesse dando pouco, dedicara-se ultimamente ao comercio ambulante. Comprava aves, ovos e frutas nos municipios vizinhos, para revendê-los em Caruarú. Tudo ia bem, até que adoeceu de disturbios cardiacos, enfermidade que o obrigou a gastar as economias em médicos e remédios. A conselho de um dos facultativos consultados ,mudou de clima, vindo para Natal ha dois meses. Hospedara-se aqui na Baixa da Coruja, na residencia do mestre pedreiro José Bento. Julio Alves da Silva, que á primeira vista parece um homem de mentalidade algo infantil para sua idade, alega que em Natal tentara em vão arranjar trabalho. Para isso se dirigira até ao governador, ao Chefe de Policia, ao dr. Wilson Regalado, além de ter peregrinado pelas obras em andamento do construtor Joaquim Vitor de Holanda e outros serviços, sempre sem resultado. Esgotara-se o pequeno capital que trouxera de Caruarú, passando êle, a mulher e a filhinha a sentir a ronda da fome. Na sexta-feira á noite gastara os ultimos Cr$ 1,20 que lhe restavam no bolso. Sábado pela manhã saira de casa deixando a menina chorando. Desesperado, resolveu praticar um assalto. Julio, no decorrer da historia que nos contou, soluçava e chorava, dizendo estar arrependido do que fizera.

xxx

Na bolsa da senhorinha Maria de Lourdes Ferreira da Silva havia em dinheiro a quantia de 16 crs., da qual foi apreendida a fração de 6 crs. A vitima é de fisico franzino e até ontem se achava acamada, sofrendo ainda as consequencias do traumatismo.

Oportunidades

CASAS

VENDE-SE otima casa, ainda em construção, sita á rua Princesa Izabel, nesta capital, a tratar á mesma rua n. 462.

CASA NO CENTRO DA CIDADE

VENDE-SE a casa sita á Rua João Pessoa 196, perto da casa Hollywood.

Tratar na mesma

PERTO ao Grande Ponto aluga-se um otimo quarto a rapazes com refeição.

Informações á rua Gonçalves Ledo, 652.

PROCURA-SE casa para alugar de preferencia na Cidade Alta, mais ou menos confortavel, de aluguel até Cr$ 800,00.

Tratar á Rua Frei Miguelinho, 115 — Ribeira.

MAQUINAS

MAQUINAS Singer: A Agencia Informadora Potiguar, Rua Ferreira Chaves n. 740, vende e compra maquinas Singer, uzadas, e tambem moveis em geral.

TERRENOS

TERRENO PARA CONSTRUÇAO

Vende-se otimo terreno na rua Otavio Lamartine, bem perto da Praça Pedro Velho. Tratar no Armazem Brasil, Av. Rio Branco, 546 ou pelo telefone 1100.

Será rebocado até o Rio, o paquete Itanagé

Antecipará sua entrada em nosso porto, o paquete "Itahité", da Companhia de Navegação Costeira, a fim de levar os passageiros que se encontram retidos nesta capital, a bordo do paquete "Itanagé", da mesma Companhia, e que sofrera um acidente quando se encontrava em manobras de saida.

O "Itahité" estava com sua entrada marcada para o dia 10, vindo de Belem e escala, no entanto ,a direção geral, resolveu mandá-lo o mais breve possivel a Natal, tendo partido de Belem sabado ultimo, não escalando em nenhum porto, estando sua chegada marcada, para o dia 6. O paquete sinistrado, seguirá para o Rio, conduzido por um rebocador de nossa Marinha de Guerra, que se encontra estacionado no cais da Base. Os passageiros que aqui tomaram o Itanagé, com destino a Recife, Maceió e Salvador, estão sendo enviados por frem e avião, ficando o restante, para seguir a bordo do "Itahité".

A carga para o Rio e demais portos do extremo sul, não sofrerá transbordo, em nosso ancoradouro, devendo seguir no mesmo paquete avariado. Sua saida ainda não está marcada, pois os arranjos nos lemes, não foram concluidos.

NEM TODOS SABEM



Copyright da "Meridional"

1. ...que a Declaração da Independencia dos Estados Unidos foi escrita em 18 dias, e que Thomas Jefferson contava apenas 23 anos de idade quando a redigiu.
2. ...que Bucéfalo, o famoso cavalo de Alexandre o Grande, a quem acompanhou em tôdas as batalhas, morreu de velhice, aos trinta anos, dando seu nome a uma cidade: Bucefália.
3. ...que, em certas ilhas da Polinésia, é costume fazer dois buracos, com uma pedra pontaguda, aquecida ao fogo, na perna da moça que foi adquirida por um homem e com êste se recusa a viver.
4. ...que os egipcios podiam pedir emprestadas grandes quantias depositando o cadáver de seu pai em poder do credor, pois era para êles uma infamia inextinguivel o fato de não resgatarem aquele penhor venerando.

Ouçam ZYB-5 Radio Potí

Multado por vender...

(Conclusão da ultima pagina)

depois andou peregrinando em busca de padrinhos influentes, no sentido de lhe arranjarem o cancelamento da multa, nada conseguindo, todavia, os seus embaixadores no Palacio do Governo. Resolveu então dirigir um recurso á CEP, pleiteando o relaxamento da medida punitiva, alegando que ha muitos anos o seu negocio lhe vem dando prejuizos.

Sabe-se agora que na CEP o recurso foi distribuido para relatar ao sr. João Alfredo Pegado Cortez, membro daquele orgão, o qual, ao que se acrescenta, opinou contrariamente á pretensão do infrator. Opinou não só pela manutenção da multa, mas que se ativasse a fiscalização cooperando-se com a Saude Publica na campanha contra a fraude do leite.

Junto ao processo vinha uma demonstração de um proprietario de estabulo, anexada pelo recorrente sobre a receita e a despesa de uma vacaria em Natal. Nessa demonstração, 20 vacas produzem 30 litros de leite, que ao preço de 3,00 do tabelamento oficial, são 240,00 por dia, para uma despesa de 319,00, deixando um deficit diario de 79,00.

Ora, argumenta o relator João Alfredo Pegado Cortez, para um lucro razoavel, o leite na base exposta deveria ser vendido não a 4,00 como pleiteam alguns proprietarios, o que lhes daria apenas a irrisoria compensação de um cruzeiro diario, mas a 6,00. O proprietario de estabulo referido é um benemerito, continua o relator, pois em beneficio da população de Natal vem ha muitos anos arcando com um prejuizo diario de 79,00, sacrificio de que o povo não necessita. Vê-se pois que é cavilosa a demonstração apresentada. Esqueceu-se o informante de que lucra annalmente 20 bezerros. Esqueceu-se tambem como fazendeiro que é, de que vaca que produz apenas quatro litros de leite mal sustenta o bezerro, é gado inferior. Não é justo que a população de Natal seja obrigada a pagar o litro de leite a preço criminoso, apenas para que proprietarios rotineiros usufruam lucros explorando gado improdutivo, quando o mais rudimentar bom senso recomenda vacas de qualidade, de produção minima diaria de 10 litros. Teriamos então, pela propria demonstração do recorrente, 20 vacas produzindo cada uma 10 litros, rendendo o total de 200 litros, que a 3.00 do preço do tabelamento oficial representariam 600,00. Esse rendimento deixaria, portanto, um saldo liquido de 231,00, mesmo aceitando a despesa grandiosa de 319,00 apresentada pelo recorrente.

Aumentar o preço do leite, conclue o relator, é uma injustiça aos consumidores e outros argumentos serão apenas cavilações de ganancioses.

Problemas da carnauba...

(Conclusão da ultima pagina)

zeiros, para os carnaubais proximos ás salinas. Dai se pode concluir a utilidade da extração mecanica do pó que reduz de 40 para 5 pessoas na extração do pó de 40 milheiros de palhas.

Não se usa vender a cêra em pó. Quem a comprasse corria o risco de comprar muita poeira, mesmo sem que os vendedores cometessem fraude, somente considerando a poeira que vem em mistura com o pó.

A cera é vendida, ás vezes, uma parte "na folha", isto é ,antes do corte do carnaubal, para obterem dinheiro com que custeiem as despesas do corte da palha até a fabricação da cera e, outra parte é vendida depois de preparada, quando obtem melhor preço. Assim fazem especialmente os rendeiros.

Quando os proprietarios são abastados, ou embora não abastados, porem, previdentes, conservam certa economia que lhes permitem fazer todas as operações até a fabricação, quando então vendem toda a produção por preço compensador.

A cêra solidificada está sendo vendida, presentemente, da seguinte forma: tipo 1 — Cr$ 450,00. Tipo 2 — .. Cr$ 420,00. Tipo 4 — Cr$ .. 320,00. Tipo 5 — Cr$ 290,00 ou Cr$ 300,00, tudo por arroba de 15 quilos.

Cerca de quatro quintos da producão do Estado são canalizados para Mossoró que exporta pequena porção para o sul do pais e a parte restante para o estrangeiro, especialmente Nova York. O restante é adquirido pelo comercio exportador de Natal que exporta principalmente para Nova York.

O comercio de Mossoró está exportando quasi toda a sua cera pelo porto de Fortaleza, com apreciavel acrescimo de despesas e dificuldades, devido a falta de vapores de linhas estrangeiras no porto de Areia Branca.

A firma, Cantidio & Cia., da praça de Mossoró nos forneceu a relação de despesas que fez ultimamente com a exportação para o exterior de 33 sacos, contendo 198 arrobas de quinze quilos de cera tipo 5 (arenosa), via Fortaleza, negocio direito, isto é, sem comissão a intermediarios, nem incluindo o transporte do vapor Quanto a transporte sorrente incluiu o do caminhão de Mossoró a Fortaleza levando a cêra.

Descarreto, peso e dispejo	Cr$	90,00
33 sacos novos	Cr$	363,00
Barbante e tinta para marcação	Cr$	15,00
Beneficiamento, ensacamento, peso, custuramento, marcação e alotamento	Cr$	56,00
Carreto caminhão	Cr$	6,00
Frete até Fortaleza	Cr$	600,00
Despachos Estaduais	Cr$	4.921,40
Reconhecimento de firmas nos despachos	Cr$	8,00
Imposto municipal	Cr$	1.237,50
Classificação oficial	Cr$	237,00
Bloco para licença de exportação	Cr$	3,00
Juros adiantamento cambio (30 dias)	Cr$	450,00
Selos no recibo do adiantamento do cambio	Cr$	11,00
Despesas em Fortaleza até a bordo ,inclusive certificado de Fiscalização da Exportação	Cr$	1.900,00
Desconto letra Tesouro	Cr$	560,00
Telegramas e Licença para exportação	Cr$	250,00
	Cr$	11.182,70

"Comia pouco..."



...E NÃO ADEANTAVA variar de pratos: Joãosinho parecia estar liquidado! Seria molestia grave? Pensava a mãe aflita.

NÃO: SÃO VERMES, simplesmente, afirmou o medico e, como milhares, recomendou o famoso Licor de Cacau Xavier.

GOSTOSO E INOFENSIVO, sem exigir dieta nem purgantes, o Licor de Cacau Xavier é o lombrigueiro infalivel, usado há ½ século.

E AI ESTÁ O RESULTADO! Joãosinho agora tem um apetite louco, e saúde com ele é mato! Vermes? Já sabe: Licor de Cacau Xavier!

LICOR DE CACAU XAVIER

É UM PRODUTO DO LABORATÓRIO LICOR DE CACAU XAVIER S. A.

JOTAVÊ-Propaganda-LCX-4

Cronica social

O "GOSTOSAO" DA CIDADE...

Entrou no desfile dos onibus natalenses um tipo estranho, evidentemente inesperado na sua estrutura diferenciada. Veiu mas trazer o sentido de uma [illegible] que só nos pode ser agradavel. Alem do mais sabendo-se que resulta do esforço das nossas oficinas mecanicas, onde esse veiculo foi todo feito sobre chassis Ford. A sua construção obedeceu ás linhas grandiosas de modernos coletivos do trafego das grandes cidades, possivelmente importados como ofertas de conforto e estilo. Esse que ai está, entretanto, é produto da capacidade do operario natalense, sempre admiravel quando procura satisfazer as exigencias da perfeição do trabalho.

E' o caso do onibus que o sr. Antonio Manso Maciel acaba de juntar aos que já possue em serviço no centro da cidade e no bairro do Alecrim. Não bato palmas [illegible] que nele está escrito: "Que rei sou eu?" E' uma inscrição mais apropriada a caminhões e outros veiculos. Todavia, não me escuso de aplaudir o esforço, a habilidade, o proposito de bem servir o publico, manifestados dessa forma pelo seu proprietario. Esse alinhado e possante "gostosão" de 57 passageiros sentados é merecedor dos nossos louvores e votos de boas rendas...

Mas ainda não está completo o novo onibus, que se diferencia dos outros pelo tamanho, pela forma, pelas duas largas faixas vermelhas laterais, pela soberana imponencia do seu frontespicio. Suas instalações internas deverão ser concluidas nestes dias, como, por exemplo, o sistema de lampadas florescentes e pontos de apoio para passageiros que tenham de viajar em pé. Depois desses detalhes, o sr. Antonio Manso Maciel pode ter a certesa de que todos os natalenses reconhecem, no meio desta balburdia de onibus da cidade, a sua intenção de trabalhar para bem atendê-los num assunto que realmente requer boas atitudes.

DANILO

O PRECEITO DO DIA

O PRIMEIRO BENEFICIO

A sifilis transmite-se do organismo materno aos descendentes durante a gestação. Isso é de grande importancia porque o tratamento feito antes da gravidez, ou até o quarto mês da mesma, impede que a doença se transmita á criança.

Verifique, até o quarto mês de gravidez, se tem sifilis. No caso afirmativo, submeta-se a tratamento rigoroso para não passar a doença a seu filho. — SNES.

ANIVERSARIOS

HOJE

Senhores

Jorge Calafange, inspetor da Alfandega de Natal e figura de relevo e mnossos meios sociais.

— José dos Santos, linotipista do DEI.

— Antonio Jorge de Aquino, comerciante nesta praça.

— José Borges de Lucena, funcionario da Estrada de Ferro Central do Rio Grande do Norte.

Senhoras

Geralda Oliveira da Costa, esposa do sr. Manoel Pereira da Costa nosso companheiro de trabalho.

Maria Luiza Filgueira Barreto, esposa do sr. Ciro Barreto, advogado nesta capital e presidente da Caixa de Aposentadoria e Pensões dos Serviços Públicos do Rio Grande do Norte.

— Odete Paiva, esposa do sr. Aderson Paiva, comerciante nesta capital.

— Maria Antonieta Campos, esposa do sr. Francisco de Assis Campos, do comercio desta cidade.

Jovens

Itamar Bulhões, filho do sr. Cromacio Bulhões, residentes em Macau.

— Olavo Araújo, auxiliar do nosso comercio.

Senhoritas

Maria Carmelita F. Moreira, filha do sr. Joaquim Caldas Moreira.

—Geralda Oliveira da Silva, filha do sr. Manoel Vitor, comerciante em Itaretama, e de sua esposa d. Ana Oliveira da Silva.

— Terezinha Ramos das Neves, aluna dó Colegio Estadual e filha do sr. João das Neves Filho, funcionario da E.F.C.R.G.N., e de sua esposa d. Severina Ramos das Neves.

— Carmelita de Melo, filha do sr. José Antonio de Melo e de sua esposa d. Rita de Melo.

Crianças

Maria da Paz, filha do sr. Francisco Rodrigues de Araújo e de sua esposa d. Josefa de Araújo.

— Carlos Mario, filho do sr. Walker Macedo, promotor público em Santana do Matos, e de sua esposa d. Etelvina Silva de Macedo.

— Heitor, filho do sr. Francisco Cunha, funcionario publico federal, e de sua esposa d. Virginha Cunha.

FALECIMENTOS

Faleceu as primeiras horas da manhã do dia 29 do mês findo em sua residencia a rua Presidente Bandeira 334, com a avançada idade de 89 anos, o sr. Basilio Camara, funcionario aposentado da Inspetoria de Obras Contra as Secas. Deixa viuva a sra. Olimpia de Oliveira Camara. E' sua filha a professora Maria Olimpia Ferreira, esposa do dr. Orlando Ubirajara Ferreira, residentes no Rio de Janeiro. São suas irmãs, Maria Camara de Carvalho e Agripina de Moura Camara e sobrinhos, João Gomes da Camara, Rubens Camara de Carvalho, funcionario do Departamento de Saúde Pública, Joel Camara de Carvalho e Jairo Camara de Carvalho, funcionarios publicos federais, Antonio Soares da Camara e Antonio de Moura Camara, auxiliares do comercio, este último residente no Rio de Janeiro.

O falecido era um dos fundadores da Igreja Cristã Presbiteriana, sendo pessoa estimada no seio dessa agremiação.



Campeonato Paulista

SÃO PAULO, 4 (Meridional) — Com o prelio Santos x Palmeiras realizado na tarde de sabado, e no qual saiu vencedor o Palmeiras por 2x0, foi cumprida mais uma rodada do campeonato paulista de futebol.

Nos jogos de ontem verificaram-se os seguintes resultados:

O São Paulo venceu o Comercial pela alta contagem de 7x2, o Corintians tambem não teve dificuldade em derrotar o Quinze de Novembro, pela contagem de 5x1, tendo o Nacional triunfado sobre o Juventus, por 1x0.

A surpresa da rodada foi a vitoria da Portuguesa Santista sobre a Portuguesa de Desportos, pelo escore de 3x1.

Empataram, ontem, ABC e Santa Cruz

2 x 2, o resultado do classico

Rubens, Mundoca e Gondim foram os artilheiros--Boa arbitragem do juiz Salvador Perini

Um publico numeroso compareceu, na tarde de ontem, ao campo do ABC, para assistir o desenrolar do classico entre tricolores e abecedistas. Era a primeira vez, num periodo de quase nove meses, que se defrontavam as duas equipes e dai, naturalmente, o interesse dos torcedores pela exibição desses dois grandes rivais do futebol natalense.

Não se pode dizer que houve um bom futebol, mesmo porque o gramado ainda não apresenta condições satisfatorias, que facilitem a missão dos jogadores. Contudo, tivemos um espetaculo que agradou pela movimentação dos preliantes em campo, pelo empenho com que procuravam a bola e o entusiasmo de que estavam possuidos.

O ABC apresentou melhor noção de conjunto, isto é um quadro mais coordenado. O Santa Cruz, com muita gente nova, ainda em face de adaptação, portanto, não ofereceu um trabalho mais homogeneo, porem adiou-se á luta com disposição, chegando a armar boas jogadas que se perdiam na meta de Caboré. Foi uma luta de igual para igual, sem predominio de qualquer dos bandos, embora que o alvi-negro, nos primeiros minutos da segunda fase, insistisse mais nos ataques, procurando ampliar a contagem de 1x0, que fora o resultado do primeiro tempo. De fato, decorridos 15 minutos do periodo complementar, os abecedistas venciam por 1x0. Os tricolores, entretanto, não esmoreceram, ganhando com isto a partida, pois era visivel o empenho dos corais em procurar as redes do guardião abecedista. Finalmente, numa escapada perigosa de Mundoca, aos 34 minutos, Gageiro, em ultimo recurso segura o pnoteiro tricolor dentro da grande area. O juiz marcou o penalty e o proprio Mundoca encarregou-se de bater a penalidade, assinalando o primeiro tento do Santa Cruz. Reanimaram-se cada vez mais os tricolores, lançando-se á conquista do goal do empate já que o tempo aos poucos se exgotava. Finalmente, faltando dois minutos para o termino da peleja, Shelita cobre Gageiro, com a bola, entregando-a a Gondim que escapa perseguido pelos dois zagueiros abecedista até á pequena area, donde atira no canto esquerdo da meta de Caboré, decretando o empate. 2x2 era a contagem final do classico ABC x Santa Cruz, resultado por demais justo, pois os tricolores, inferiorisados no placard, lutaram valentemente e conseguiram desfazer a vantagem do adversario, quando a todos parecia certa a vitoria do ABC e, consequentemente a posse da taça "Eternit" ,que terá de ser disputada, assim, em nova partida.

Os dois tentos do alvi-negro foram marcados um em cada fase, ambos de autoria do meia-direita Rubens.

OS MELHORES

O onze abecedista, como já dissemos, se entendeu bem. A defesa mostrou-se segura, notadamente o guardião caboré, que praticou dificeis intervenções, e Gageiro, na zaga. A intermediaria foi o ponto alto, com Gonzaga, Jorginho e Dico dando conta perfeitamente de suas tarefas. No quinteto ofensivo, Rubens foi a principal figura, seguido de Albano e Tico. Os ponteiros atuaram fracos.

O Santa Cruz apresentou uma turma cheia de entusiasmo e que demonstrou capacidade tecnica. Gordo foi vencido em duas bolas inevitaveis, mostrando encontrar-se em plena forma. O veterano Zeno teve intervenções seguras. Ivanildo é uma revelação. A linha media com dois novos e o veterano Joãosinho portou-se á altura. Caveira tem qualidades apreciaveis para a posição e Osir é tambem uma grande esperança. No ataque, com exceção de Luci, é a mocidade que domina. Juarez, Orlando, Shelita e Ernani. Mundoca e Gondim, mais experimentados constituiram-se os melhores, pois foram justamente os autores dos tentos que garantiram o empate ao tricolor.

— O Santa Cruz jogou on tem de luto, reverenciando a memoria do seu antigo jogador e socio Olavo Machado.

OS QUADROS

As duas equipes estavam assim formadas:

ABC — Caboré, Gageiro e Freitas; Gonzaga, Jorginho e Dico; Pegeu', Rubens, Tico, Albano e Abacaxi.

SANTA CRUZ — Gordo, Ivanildo e Zeno; Osir, Caveira e Joãosinho; Gondim, Juarez (Orlando), Luci, Ernani (Mundoca) e Shelita.

O JUIZ

Na direção do encontro esteve o conhecido "entraineur" Salvador Perini antigo treinador do Moto Clube, de São Luiz e do Tuna, de Belem, que está de passagem por esta capital ,a bordo do Itanagé. Foi muito boa a sua orbitragem.

DR. JOÃO TINOCO FILHO
MEDICO PARTEIRO
Chefe da Clinica de Partos do Hospital Miguel Couto
Especialista em Partos, Molestias de Senhoras, Diatermo. Coagulação, Ondas Curtas.
Tratamentos ginecologicos com hora previamente marcada
Horario: A partir das 15,30 horas, diariamente
Consultorio: Edificio Rian — Rua João Pessoa 168
Residencia: Jundiai 377

O acordo com os vermelhos

(De um observador social)

O Ocidente, na sua longa evolução historica, formou uma concepção moral e juridica da vida dentro da qual a sociedade se movimenta. Um contrato ou um acordo, como um compromisso de vontade livre, tem uma substancia moral e uma normatividade juridica para garanti-lo e efetiva-lo.

Acontece, porem que o comunista que é por si mesmo uma ideologia fronteiriça — nega essa concepção moral e juridica. Se o Ocidente considera o homem capaz de manter a autonomia de sua vontade ,e ,como consequencia, honrar seus compromissos, assim não o considera essa ideologia, aninhada hoje nas entranhas do arcaico primitivismo oriental. O sentido coletivo de vida ,o fatalismo das transformações historicas e, principalmente, o conceito pessimista do homem — impedem a existencia e a compreensão de uma ordem juridica e de um compromisso moral.

Já Lenini dizia que ele era o portador de uma linguagem nova para a humanidade. E essa linguagem nova é a que nega todas as melhores conquistas do homem ,e principalmente os direitos do homem.

Assim é que a Russia, depois da ultima guerra, fez varios acordos ,assinou tratados e convenções. Yalta, São Francisco, Atlantico, tudo isso teve um significado profundo para as democracias e apenas um significado tatico para a Russia Sovietica .

Os jornais noticiam que os russos já estão violando o ultimo acoodremrm timo acordo em Berlim. Seis dias depois de declarações formais e de espetacular suspensão do bloqueio da capital germanica, já os funcionarios sovieticos mudam de atitude, criam dificuldade para que a confusão continue a saiba que todo compromisso russo tem apenas um significado meramente tatica.

PREÇO DO DIA
CR.$ 0,80

O Rapid em Campinas

O campeão austriaco empatou com o Ponte Preta, por 2x2

RIO, 4 (M) — O Rapid exibiu-se, ontem, na cidade paulista de Campinas, contra o Ponte Preta.

A partida foi presenceada por uma assistencia bastante numerosa e terminou empatada por 2x2.

Os tentos do campeão austriaco foram marcados por intermedio de Riegler e Koener. Os dois goals do Ponte Preta foram de autoria de Reis.

A renda atingiu o total de Cr$. 102.702,00

Noticiario Esportivo

OLIMPIADA MILITAR

RIO — No proximo mez serão realizadas as olimpiadas do Exercito, que contará com a participação de varias unidades da União. De acordo com a regulamentação, serão disputados todos os esportes. Os disputantes competirão por zonas e somente no mês de outubro, três meses mais tarde, terão lugar as finalissimas no Rio, que demorarão nada menos de vinte dias.

* * *

OS COMITE'S DA F.I.F.A. E DA C.B.D.

RIO — Varias medidas foram tomadas pela Federação Internacional de Futebol Associação nas reuniões preliminares de suas comissões inclusive a de organização, que deliberou sobre as chaves dos paises que participarão da magna competição.

Estão se realizando na Europa as provas eliminatorias de sorte que se apontam varias nações como provaveis finalistas ,inclusive Italia, Inglaterra, Suécia, Argentina e Brasil.

Esteve reunida a diretoria da Confederação Brasileira de Desportos que entre outros assuntos, resolveu sugerir ao presidente Jules Rimet a instalação de todos os cronistas da FIFA no Brasil durante a realização do Campeonato do Mundo. Esse assunto vai depender da estada nesta capital do presidente da entidade internacional.

* * *

ANTES FLORES, DEPOIS PEDRADAS

RIO — O football no interior do pais está, ainda, muito violento. Vejamos o que ocorreu na cidade de Barão de Vassouras, no Estado do Rio, durante uma partida de football.

O Esmeralda F. C., desta capital, foi até áquela cidade fluminense medir forças com o E.C. Vassourense. De inicio a embaixada Vassourense recebeu de braços abertos, a embaixada carioca. Até fógos foram queimados. Houve, antes do prelio, um coquetel. Mas quando o match ia no final e o marcador permanecia com um empate de 1x1, as coisas mudaram. Os dirigentes do Vassourense invadiram a cancha e obrigaram o juiz a anular o 2º goals do Esmeralda, que foi legitimo, sob ameaças de agressão. O jogo foi paralisado por 20 minutos. A despeito de todas as providencias o match não terminou. O arbitro, coitado teve que correr com os jogadores. Assim é o football no interior, onde os clubes locais só sabem ganhar. Vale mais o saber perder, do que ganhar ilicitamente.

* * *

JUSTIÇA SEJA FEITA

RIO — Noticias procedentes do Chile informam que o tenista Vicente Gutierres, que participou do ultimo Sul Americano de Tenis de Mesa realizado nesta capital, teceu rasgados elogios aos jogadores brasileiros. Gutierrez afirmou que os brasileiros são os mais velozes tenistas de mesa do continente e que os argentinos possuem uma defesa eficaz, sendo porém, os seus compatriotas os mais completos.

A seguir revelou que os melhores tenistas foram Pisani e José Neves, do Brasil. No entanto Gutierrez esqueceu de declarar á imprensa de seu pais que ,apesar de perfeitos os seus compatriotas foram batidos pelos brasileiros por 5x0.

* * *

REFORMA DO CODIGO BRASILEIRO DE FOOTBALL

RIO, — O assunto apreciado na ultima reunião da Comissão Revisora do Codigo Brasileiro de Football, foi o capitulo relativo ás penalidades, não tendo sido possivel, porém, concluir essa importante parte da lei, o que ocorrerá na proxima sessão.

O espirito adotado, no tocante as penalidades, se fixou em resumir as infrações. Os indisciplinados não serão punidos, pois, novo Codigo é bem mais rigoroso do que o ainda em vigor. Se por um lado, ficará mais rigoroso, é por sua vez, em materia de recursos mais liberal. Decisões das quais não se podiam recorrer, já agora, se poderá assim proceder.

Não veremos mais um atleta ou clube perder uma questão no TJD e ficar impedido de ver o processo ser reexaminado pelo Superior Tribunal, como acontecia nas controversias sobre questões contratuais.

Campeonato Mineiro

BELO HORIZONTE, 4 (Meridional — Nos jogos do campeonato mineiro de futebol, o Siderurgica venceu o Vila, pela contagem minima, e o Atletico, tambem, por 1x0, perdeu para o Cruzeiro.

A derrota do gremio atletico veio favorecer, ainda, mais a situação do America na tabela do campeonato.

Santa Cruz e Nautico empataram de 3x3

RECIFE, 4 (Meridional) — Terminou empatando de 3x3 o classico Nautico x Santa Cruz, realizada ontem em prosseguimento ao campeonato pernambucano de futebol. O Nautico chegou a estar vencendo de 3x0, mas o Santa Cruz reagiu no segudo tempo e igualou a cotagem. Ivanildo, Fernandinho e Amorim marcaram para o alvi-rubro e Schiller (2) e Pedrinho assinalaram os tentos do tricolor. Tong Viana foi o juiz e a renda somou Cr$ 33.225,00

Joue

Vencido o Flamengo pelo America

Vasco e Botafogo, tambem foram vencedores, na rodada inaugural do campeonato carioca--Empates em Moça Bonita e em Caio Martins

RIO, 4 (Meridional) — Iniciou se ontem, o campeonato carioca de futebol.

O primeiro classico entre as equipe do Flamengo e o America ofereceu uma surpresa que foi a vitoria dos rubros. O quadro do Flamengo, apresentado como favorito caiu pela contagem de 2x1. Foi um grande feito do America, em cuja equipe se destacaram duas grandes figuras: o goleiro Osni e o meia-direita Nivaldinho, autor dos tentos. O unico goal do Flamengo foi marcado de pénalty por intermedio de Jaime.

Os quadros jogaram assim constituidos.

FLAMENGO — Garcia, Juvenal e Job; Biguá, Beto (Jaime) e Jaime (Beto); Bodinho, Zizinho, Durval, Gringo e Esquerdinha.

AMERICA — Osni, Ivan e Mundinho; Hilton, Osvaldo e Camba; Heitor, Nivaldino, Dimas, Ranulfo e Natalino.

A renda foi de Cr$. 194.545,00. Juiz, Gama Malcher.

FACIL VITORIA DO VASCO

O vasco da Gama fez uma grande apresentação em São Januario, impondo uma goleada ao São Cristovão, por 11x0

Marcaram os tentos Ademir (3), Maneca (4), Heleno (2), Ipojucan (1) e Nestor(1).

O quadro cruzmaltino foi o seguinte: Barbosa, Augusto e Sampaio; Ipojucan, Danilo e Jorge; Nestor, Maneca, Heleno Ademir e Mario...

Renda de Cr$. 64.750,00. Juiz, Mr. Lowe.

EMPATARAM BANGU' E FLUMINENSE

Em Moça Bonita, o Fluminense a muito custo conseguiu um empate. 1x1 foi a contagem final, goals de Mariano, para o Bangu' e Sili para o Fluminese.

Renda de Cr$.153.310,00 Juiz, Mr. Dundas.

VITORIA DO BOTAFOGO

O campeão obteve facil vitoria sobre o Olaria, pela contagem de 4x0, no jogo realizado em General Severiano.

Marcaram os tentos Braguinha (2) Otavio (1) e Pirilo (1).

O quadro do Botafogo tinha a seguinte formação: Osvaldo, Gerson e Santos; Rubinho, Avila e Juvenal; Paraguaio, Geginho, Pirilo, Otavio e Braguinha.

Renda de Cr$. 39.472,00. Juiz, Mr. Bill Martin.

EMPATARAM EM CAIO MARTINS

No estadio Caio Martins, em Niteroi, jogaram os quadros do Madureira e do Canto do Rio. O prelio terminou empatado por 2x2. Helio e Carango de penalty, marcaram para os niteroienses, e Osvaldinho e Rubinho (penalty), para o Madureira.

O Juiz foi Mr. FORD.

Clinica de Senhoras
— DO —
Dr. Etelvino Cunha
(ESPECIALISTA)
Curso de aperfeiçoamento no Rio de Janeiro e São Paulo
PARTOS
Doenças de Senhoras
Ondas ultra-curtas, bisturi eletrico, eletrocoagulação etc.
Cancer — Tumores
CONSULTAS:
Das 16 horas em diante exceto aos sabados
CONSULTORIO:
Rua Cel. Bonifacio, 332
Fone: — 1032
RESIDENCIA:
Rua Joaquim Manoel, 596
Petropolis

Memorias de BARRETO PINTO

Dinheiro, Politica e Amor

"DUTRA NA PRESIDENCIA? SO' PILHERIA"

1) FATO DO DIA:

Souza Costa achava que a candidatura Dutra não passava de brincadeira. Hoje — considera-o o maior estadista vivo. E o cordão cada vez aumenta mais.

2) MEMORIAS:

Assaltam o Palacio Guanabara e eu sem saber de nada.

3) A FOTO DO DIA:

Vestido de Barão Scarpia, dirijo-me ao reduto do Flamengo.

45.º CAPITULO

(Exclusividade dos Diarios Associados)

O FATO DO DIA

"GETULIO VARGAS, maior estadista de todos os tempos, é o que podemos chamar o LIDER MAXIMO". Será o meu chefe, para TODO O TEMPO DE MINHA VIDA POLITICA. Devo tudo ao Grande Presidente e somente com ele estarei, hoje, amanhã e sempre.

Assim se pronunciando num discurso, acrescentava mais Artur de Souza Costa, ex-ministro da Fazenda e hoje deputado federal:

"E é notavel a obra desse extraordinario brasileiro, sem odios e sem vaidade, dominado, apenas, pela preocupação de elevar o Brasil".

Não é preciso dizer que tudo isso passou-se no tempo da Ditadura...

Em fins de setembro de 1945, encontrei-me com Souza Costa, na porta do Palacio do Catete e disse-me:

— Barreto Pinto, que idéia a do nosso Grande Presidente, escolher Dutra para presidente da Republica? Só mesmo por pilheria... Felizmente dizem que agora vai nomear o Beijo para chefe de Policia. E agora, é que o pau vai roncar e é isso do que se precisa.

Dando-me aquela sua manopla, de esmagar dedos, finalizou:

— Barreto, ainda é tempo da substituição do candidato Dutra, porque os trunfos estão todos com o nosso dr. Getulio.

Passaram-se os tempos. Getulio é deposto. Escandalosamente, Souza Costa — o Costão — atira-se aos braços do atual governo.

* * *

Ontem, o lider gaúcho fez um discurso, que está publicado no Diario do Congresso — pág. 5456 — no qual, o minimo que chama o presidente Dutra é de "LIDER MAXIMO", GRANDE CHEFE QUE VEM REALIZANDO UMA EXTRAORDINARIA E INCOMPARAVEL OBRA GOVERNAMENTAL".

Os nossos homens publicos continuam a dobrar o joelho diante dos que estão no Poder, e a esses homens, o Tigre, o notavel Clemenceau, dizia que moravam na rua da "Pouca Vergonha" (Anais do Congresso da França — vol. 11-1918). Evidentemente, expressões muito duras. Eu diria, no caso em fóco que o nosso Souza Costa é, ainda, melhor do que muitos outros que nós conhecemos.



EU, O BARÃO SCARPIA, DO FLAMENGO

Para que voces tenham uma perfeita idéia de como apareci frente á Divina Tosca do Flamengo, ai têm uma fotografia feita como "recordação historica", dois dias depois da grande ceia, no mês das flores. Hoje, talvez não mais fizesse essa audaciosa exibição. Estou regenerado, ao contrario de muitos que batem no peito, considerando-se e proclamando-se "santos de barro", quando não passam de homens despresiveis.

momentos antes, no apartamento 29. Uma senhora, vinha de São Paulo, residente no Largo do Arouche, velha conhecida do Presidente do Clube Parlamentar tivera uma profunda crise de nervos. Estava desmaiada. Chamaram a assistencia. Pensaram-na morta. Chamaram, tambem o Presidente do Clube. Um reboliço, afinal! Quando eu cheguei ao edificio, a Assistencia já havia se retirado. Estava fóra de perigo, felizmente, a D. Maria Julia. Mas, como é natural, nesses casos, ha sempre o lisse não dissse o que foi e o que não foi, exageros, complicações.

Pasasados alguns momentos, o caridoso Presidente do Clube esceu com o Porteiro. Perguntou onde era o telefone. Não conseguira obter a telefonema, apesar de discar duas vezes. A linha, evidentemente, estava ocupada. Saindo apressado, passou ma nota ao Porteiro, e recomendou-lhe muito segredo, acrescendo que ele fosse um "cemiterio". A caridade deve ser muda, éga e surda.

* * *

Foi aí que, timidamente, aproximei-me do Diretor de Serço, o Porteiro. Um pernambucano atarracado, com cara feia, quem interpelei:

— O senhor é o Chefe da Portaria?

— Sim, senhor (e com visivel má vontade). E que quer?

— Falar com o senhor.

— Agora não posso. Não está vendo com estou complicado? senhor tambem é como Dona Julia, está metido nessa historia?

— E' outro assunto.

— Venha amanhã, se quizer, já lhe disse, rosnou o Porteiro.

— Mas, meu caro Porteiro — acrescentei docemente — é ssunto particular. E urgentissimo!

— Volte amanhã e não me amole.

Estava vendo que, com bons modos, não acertava o alvo. mpertiguei-me, e disse-lhe, puxando do bolso e exibindo uma arteira policial.

O homem tremeu. Toda aquela bazofia, desmoronou-se, adintando-se, cheio de dedos.

— Mas seu Doutor, me perdoe, não me leve a mal, por favor eu Doutor. O que é que o senhor manda. Por favor vamos ao scritorio da Administração.

No escritorio, depois de uma conversa decisiva, que durou quinze minutos, acertamos bem os nossos relogios, lublificados por uma nota de duzentos cruzeiros que o João Benedito (era este o nome do Porteiro) — recebeu e guardou com uma grande alegria.

Na hora aprazada, entrei tranquilamente, no predio; e no quarto do Porteiro, mudei a roupa, trajando-me de Barão Scarpia, para que pudesse comparecer ao apartamento daquela caprichosa arquiduquesa do Flamengo.

O quarto do João Benedito — porteiro — que ajudou a abopar os colchetes da farda escarpiana, estava situado no ultimo pavimento. Flóra, morava no penultimo. Diante do plano esboçado e executado, —oão Benedito, bancando o ascensorista, trouxe-me à porta do apartamento de Flóra.

Evidentemente, que não lhes posso, nem devo dizer, como decorreram três horas em que estive junto da nossa querida amiga.

Flóra, sentiu-se completamente derrotada, e creio mesmo que faisão, que compareceu à ceia para ser mastigado, ficou admirado da minha indumentaria.

Depois da terceira taça de champagne, diante da serenidade com que me mantinha, Flóra indagou-me:

— E' a primeira vez que vejo um Barão Scarpia com absoluta tranquilidade, quando ele, agia como um verdadeiro gladiador.

— Mas, minha querida, eu sou um cavalheiro, e lhe não quero trazer nenhuma decepção.

— Deve, entretanto, compreender meu caro Barão que me declarando vencida, deve entregar a palma ao Vencedor.

Foi aí, então, que falei com decisão:

— Flóra, V. duvidou de minha coragem. Julgou-me talvez que fosse um timido. Sei que é uma mulher que aprecia muito os bravos, mas aprecia muito mais os audaciosos. Com a minha audacia consegui vencer, talvez uma hiena primorosa. Não nego, porem, que a audacia deu sempre todos os triunfos. Vejo-a mais bela, do que nunca. Devo, porem, agora retirar-me para que continue com essa deliciosa ilusão, ou melhor que continuemos com essa deliciosa ilusão dessa inesquecível ceia.

Em seguida retornei ao quarto desarrumado do João Benedito, para a mudança de roupa do cidadão do seculo XX. Contando esse episodio, numa tarde, a um deputado, dos mais ilustres ele não acreditou que eu pudesse ter esmagado a Tentação. Mas, venci — e gloriosamente, o confesso — porque precisava dar uma lição a uma mulher, que embora fosse divina e Senhora do Mundo; que queria sempre escolher e não ser escolhida.

Ao regressar, a minha residencia, estava todo iluminado o meu escritorio. O que é que teria acontecido? Ladrões? Incendio?

Impertubavel, Henrique II, o meu secretario-domestico, informou-me:

— Dr. Barreto, o telefone não tem socegado um minuto. Acabam de assaltar o Palacio Guanabara e dizem que o Presidente Getulio está ferido.

Abri bem os olhos. Impossivel. Mandei que repetisse. Diante da confirmação, segui imediatamente para o Palacio.

(CONTINUA)

Barreto PINTO

MINHAS MEMORIAS

Olavo Bilac, numa das suas magnificas conferencias, referindo-se ao Deus Dinheiro, disse, com muita propriedade:

Ah! o Dinheiro tem alma propria, uma alma satanica: Mefistofeles vive dentro de uma libra esterlina; Iago palpita na contextura de uma nota de cem mil réis".

E mais adiante, acrescentou o nosso grande Principe da Prosa e do Verso:

"A razão de ser da vida é o gozo dos bens da Terra; e não sómente o gozo material, mas o gozo intelectual e nobre das coisas belas. E uma vez que o dinheiro existe, e uma vez que sem ele nada ou quase nada se obtem, porque injuriar e amaldiçoar essa chave milagrosa que abre a porta da Felicidade? Não! ninguem hoje despreza o Dinheiro! E com o Dinheiro se adquire o que se quer".

Quando cheguei ao edificio do Flamengo, procurei inteirar-me quem era o Diretor de Serviço. Desejava dar importancia ao homem, não o chamando de Porteiro.

Estava ausente do seu "gabinete de trabalho", embora em trança atividade, devido a um fato estranho que havia ocorrido.

Problemas da Carnauba no Rio Grande do Norte

Amaro Silva

— IV —

A legislação sobre cêra de carnauba é bastante variavel de municipio para municipio. Tomemos por base, porem, a do municipio de Mossoró, segundo produtor de cera do Estado e o maior comprador e exportador, pois exporta cerca de quatro quintos da produção potiguar.

O municipio cobra sobre o rendimento liquido do carnaubal, quando arrendado, ou sobre o valor de sua produção de cêra quando explorada pelo proprietario de carnaubal o imposto de 5%. Por tanto cobra atualmente quinze cruzeiros por uma arroba de 15 quilos de cera arenosa ou tipo 5, que está sendo vendida por Cr$ 300,00.

A taxa de classificação, por quilo, é de 10 centavos. A de Fiscalização da Exportação é de Cr$ 0,02, tambem por quilo.

O Estado cobra do Exportador o imposto de Vendas e Consignações de 2% sobre o valor comercial integral e mais 4% sobre 70% do valor comercial quando a cêra se destina a outros Estados da União e, quando se destina ao estrangeiro, cobra os 2% mencionados acima, e, Cr$ 7,50 sob o titulo de imposto de exportação. Quando é para o exterior o exportador ainda paga cinco cruzeiros por cada mil cruzeiros ou fração, em selo adesivo para aplicação na cambial.

O custo medio da produção de 15 quilos de cêra fundida pelo processo rotineiro é de 80 a 100 cruzeiros, nos carnaubais distantes das salinas que não sofrem a concorrencia de mão de obra e, 120 cru

(Continua na 4ª pagina)

Multado por vender leiteacima do tabelado

RECURSO A' CEP PLEITEANDO O RELAXAMENTO DA MEDIDA — CONTRARIO A' PRETENSÃO DO INFRATOR FOI O PARECER DO RELATOR

— PEGADO CORTEZ —

No momento o Departamento da Saude Publica e a Comissão dos Preços estão, em cooperação empenhadas numa campanha de fiscalização do leite, que alguns fornecedores entregam ao consumidor não só a preço acima do tabelado e em precarias condições de higiene, mas com abundante porcentagem dagua.

Em recente diligencia desa "blitz", foi autoado e multado em 500 cruzeiros, por ter sido apanhado vendendo o produto acima do tabelado, o sr. Perceval Caldas, funcionario federal e proprietario de uma vaqueria no Alecrim. Esse funcionario federal e proprietario do estabulo veiu ha poucos dias, pelas colunas de um vespertino, não só confessar ao publico estar vendendo lei e acima do tabelado, a 3,60, mas argumentando pitorescamente que a tabela oficial de 3.00 não pode ser cumprida e quem acaso esteja pagando o produto a 3,50 se lucupleta indebitamente de 0,10. Consta que

(Continua na 4ª, pagina)

Aprovados os Estatutos da Associação de Imprensa

INICIADAS AS PROVIDENCIAS PARA O REGISTRO DA SOCIEDADE — REGULAR COMPARECIMENTO A' SESSÃO DE QUINTA-FEIRA

Sob a presidencia do jornalista Edilson Varela, presidente da Associação Norte-Riograndense de Imprensa e com a presença de regular número de associados, realisou-se quinta-feira última a assembléia geral da entidade dos jornalistas. Na conformidade do que fôra amplamente noticiado nessa sessão, foram discutidos e aprovados os Estatutos da ANI organisado por uma comissão composta dos

(Continua na 4ª, pagina)

RADIO

ZYB-5 RADIO POTI'

PROGRAMA PARA HOJE:

17,03 — Orquestras diversas
17,00 — Prefixo
18,00 — Ave Maria
18,03 — 2.ª edição do grande Jornal Poti, patrocinio de Paula, Irmãos & Cia.
18,20 — DOIS TOMBOS... em 10 minutos — Pat. da Aguardente DOIS TOMBOS
18,30 — Novela — JERUSALEM — Pat. de Carlos Lamas
18,45 — Gita Alpar
19,00 — A Cronica da Noite
19,05 — Quarteto Quitandinha
19.30 — Agencia Nacional
20,00 — Show com Carmen, Mozarinha e Augusto Cesar Ciarline
20,45 — Orquestra
— José Mauricio
— Rute Lemos
— Zezé Gomes
21,30 — "Ilustração Musical" — Pat. de Carlos Lamas — Org. pela Soc. de Cultura Musical
21,55 — Acalanto
22,00 — Encerramento

PROGRAMA PARA AMANHA

9,00 — Prefixo
9,03 — Marek Weber e sua Orquestra
9,30 — Música Popular Variada
10,00 — Abilio Lessa
10,30 — Pedro Vargas
11,00 — Recordando Vassourinha
11,20 — A Republica informa
11,30 — Rapsodias do Ar
— Melodias Panamericanas
— Mariquinha e Maricota, patrocinio da Movelaria
— A Musica do Dia
— Cartaz Cinematografico — Pat. da CIREDA
— Prefixo Musical — Pat. da Alfaiataria Londres
— Gazeta Sonora, patrocinio de Santos & Cia Ltda.
— Cartaz do Cinema Rio Grande — Pat. da Empresa Rio Grande Ltda.
— No Mundo da Valsa — Pat. da Fabrica de Mosaicos Penêdo
— 1.ª edição — Grande Jornal Poti, patrocinio de Paula Irmãos & Cia.
— Cancioneiro Nacional
12,45 — Parabens a Voce

Sessão da Diretoria da Cultura Musical

Afim de tratar de relevantes assuntos reune-se amanhã, ás 19,30 horas, na sede provisoria edificio da Associação de Professores a Diretoria da Sociedade de Cultura Musical.

Por nosso intermedio, solicita o Presidente o comparecimento de todos os Diretores.

Organização do quadro do pessoal do Instituto do Sal

RIO, (Meridional) — Assinou o presidente da Republica decreto dispondo sobre a organização do quadro do pessoal do Instituto Nacional do Sal.

DEVARIOS NAVIOS DO drino", od dia 5 para o dia

DR. JACOB VOLFSON

(Curso de Aperfeiçoamento na Argentina)

OLHOS, OUVIDOS, NARIZ E GARGANTA

OPERAÇÕES E TRATAMENTOS

Consultorio: Praça João Maria, n.º 64 — fone: 1971

Consultas: — Das 1£ ás 17 horas

Inauguração das novas instalações FORD

Serão inauguradas amanhã, ás 9 horas, á rua Sachet 171, as novas instalações recentemente mandadas construir pelos revendedores em Natal da Ford Motor Company, Snrs. Bezerra & Companhia. Trata-se no caso da instalação de uma oficina completamente equipada com os ultimos e mais aperfeiçoados aparelhos indispensaveis aos serviços nos automoveis Ford Mercuri e Lincoln. Não havendo qualquer exagero na afirmativa de que, agora, realmente a capital potiguar dispõe de uma oficina completa para serviços de assistencia a automoveis. Localisada em magnifico ponto da Ribeira, as novas intalações da oficina Ford dispõem de amplos e magnificos salões e ainda de todo conforto para o operariado. A solenidade de inauguração que está marcada para ás 9 horas deverá contar com grande comparecimento. Desde sexta-feira já encontra-se em Natal o Sr. J. B. Ramos alto funcionario da Ford no Brasil ora realisando uma visita de cortezia aos agentes no norte e nordeste e que aproveitará sua permanencia para assistir á inauguração de amanhã.

EDIÇÃO DE HOJE
PREÇO — Cr.$ 0,80

A CIDADE

Prova evidente da desorganisação que anda pelos setores de limpesa pública e da coleta de lixo da Municipalidade é o simples fato de que um urubú morto na pista asfaltada desde sexta-feira ultima, ainda hoje pela manhã, 4 dias depois lá se encontra, naturalmente á espera de que outros automoveis pisem e repisem até pulverisá-lo. E isso ocorreu na Av. Hermes da Fonseca, quasi defronte do Quartel General.

A propria Av. Hermes da Fonseca está transformada num matagal e si não cuidarmos já dentro em breve, teremos ali uma repetiçãosinha da famosa "mata de Petropolis", de saudosa memória.

A coleta do lixo arrasta-se morosamente á vontade dos funcionários incumbidos da tarefa e raro é o dia em que não aparecem nas redações dos jornais inúmeras reclamações sobre a irregularidade.

A rua Jovino Barreto, esquina da Princesa Isabel, nos fundos mesmo das oficinas deste jornal, amontoa-se enorme quantidade de lixo, naturalmente para algum aterro que tão cedo não será feito. Com as chuvas o mau cheiro fica insuportavel e até os que aqui trabalham sofrem as consequencias da falta de organisação de tais serviços.

E não seria necessário enumerar mais coisas. Há, no entanto, necessidade urgente de uma vista d'olhos por parte do Prefeito, o efetivo, porque uma coisa ressalta aos olhos de todos: a cidade está suja, muito suja mesmo e muito abandonada... — Y.

Responde o governo chinês á nota da Grã Bretanh...

Semana decisiva para o destino politico do país

DIARIO DE NATAL

ORGÃO DOS "DIARIOS ASSOCIADOS"
Fundado em 18 de Setembro de 1939

ANO X — NATAL — Terça-feira, 5 de Julho de 1949 — Nº. 1923

O PSP não chegaria ás eleições de 1950

RIO[a] 5 (Meridional) — O "Diario da Noite" diz em seu comentario politico, que esta semana será decisiva para os destinos politicos do pais. Ou os partidos do acorod interpartidario encontra ma solução comum ou o problema lhes escapará, deslocando-se para as mãos do chefe do governo.

Uma figura de destaque do PSD e membro da Comissão de Justiça do Senado, assegurou que o partido do sr. Ademar de Barros não chegará ás eleições de 1950, pois a nova lei eleitoral punirá o o suborno, o que vem praticando o sr. Ademar de Barros em larga escala.

Mais uma reunião hoje da Delegação deste Estado á Conferencia Economica de Araxá

Tudo indica que os Snrs. Delegados do Rio Grande do Norte, ao grande Conclave de Araxá estão mesmo decididos a levar para o seio daquela importante Conferencia, alguma coisa util e objetiva para o interesse das classes produtoras e certamente uma valiosa contribuição para um planejamento que vise o desenvolvimento economico desta parte do Nordeste.

Assim, é que, no prosseguimento do programa de reuniões de debates sobre os multiplos problemas cogitados no Temário, estarão novamente reunidos hoje na sêde da Federação do Comercio, ás 19,30, os Delegados presentes nesta capital, e em vista da aproximação da partida, que será a 21 deste, é de esperar que a reunião de hoje seja das mais movimentadas.

Apurados os nomes dos agitadores

LONDRES, 5 (UP) — Os investigadores da policia londrina dizem ter apurado os nomes de dezenas de comunistas e de outros agitadores pagos pelos mesmos, que cooperam no plano organizado para provocar a greve não oficial dos portuarios.

O general aceitou o convite do go. Ademar de Barros

RIO, 5 (Meridional) — Confirmando a noticia que divulgamos, o general Scarcela Portela aceitou o convite que lhe fez o governador Ademar de Barros, para dirigir a Secretaria de Segurança do Estado, vaga com a exoneração do sr. Nelson de Aquino.

Cirilo Junior candidato á sucessão de Ademar de Barros

Ao que afirma o dep. Antonio Feliciano, do PSD, a candidatura do sr. Cirilo contaria com o apoio do sr. Novelli Junior — As providencias para o lançamento da candidatura — Considerado candidato oficial do P.S.D.

S PAULO, 5 (Meridional) — Encontra-se aqui o deputado pessedista Antonio Feliciano, o qual segundo se anuncia, comunicou a alguns deputados estaduais de seu partido, que o sr. Cirilo Junior, presidente da Camara dos deputados, será candidato do PSD á sucessão do sr. Ademar de Barros, no governo de São Paulo, apoiado pelo sr. Noveli Junior. Tão logo seja solucionado o problema da sucessão do gal. Dutra, serão tomadas providencias para o lançamento da candidatura do sr. Cirilo Junior ao governo de São Paulo. Afirma-se que o sr. Cirilo Junior está sendo considerado candidato oficial do PSD.

Impossibilitado Ademar de Barros de se ausentar de São Paulo

Não desejando ter no Palacio um inimigo, ante o parecer do deputado Castelo Branco, aceito pela Comissão de Justiça, estará tolhido em seus movimentos o governador bandeirante

S. PAULO, 5 (Meridional) — O sr. Ademar de Barros está impossibilitado doravante de se ausentar do Estado, visto como a Comissão de Constituição e Justiça aceitou o parecer do deputado Castelo Branco no sentido da substituição imediata do governador pelo vice-governador, no caso daquele ausentar-se do Estado.

Como o sr. Ademar de Barros não deseja ter no Palacio um seu inimigo, estará doravante tolhido em seus movimentos e impossibilitado inteiramente de promover sortidas politicas, como ora realiza no norte do pais. O sr. Plinio Cavalcanti, deputado do PSD, ouvido a respeito declarou: "O que desejamos é apenas o exato cumprimento da Constituição do Estado. Para sair do Estado, doravante o governador terá de passar o poder".

Tem duas Camaras Municipais S. Bernardo do Campo

S. PAULO, 5 (Meridional) — O municipio de São Bernardo do Campo, com menos de 40 mil habitantes e com uma renda de apenas três milhões de cruzeiros, tem praticamente duas Câmaras Municipais, caso único talvez na historia do Brasil. Em consequencia da derrota sofrida pela sra. Tereza Delta, dois grupos antagônicos formaram-se, um a seu lado e outro ao lado do sr. Danilo Bicudo. Os elementos de Danilo reunem-se no salão nobre da Prefeitura e os outros, em cima de um bar.

Serão colocados em camara ardente no Parlamento

SOFIA, 5 (UP) — Um vomunicado oficial do governo informa que os restos mortais do premier Dimitrov chegarão quarta-feira e serão colocados em camara ardente no Parlamento. O cadaver embalsamado será enterrado em mausoléu especial, na praça 9 de Setembro, situada no centro desta capital e em frente ao edificio do Conselho de Ministros.

O sepultamento será efetuado no dia 10.

Chiang Kai Chek espera auxilio dos Estados Unidos

generalissimo Chiang Kai Shek declarou que conduzirá a luta na China nacionalista contra os comunistas e pedirá auxilio dos Estados Unidos se é que este pais deseja evitar uma nova guerra mundial. Chiang Kai Shek rompeu seu longo silencio concedendo uma entrevista ao Clyde Farnosworth da cadeia de jornais norte - americanos "Script Howard" e a outros jornalistas americanos em Taipé, na ilha Formosa.

Conspiração no Equador

GUAYAQUIL, 5 (UP) — O governo equatoriano anuncia ter descoberto uma conspiração revolucionaria. Foram detidos o dr. Julio Moreno Espinoza, presidente do Partido Liberal e varios comandantes militares. Esse grupo teria chegado em Quito, por via aérea, procurando envolver na conspiração, varios oficiais da Guarnição de Ioja ve, onde foram presos.

Ainda a visita de Ademar á Manaus

MANAUS, 5 (Meridional) — Durante sua permanencia aqui, o governador Ademar de Barros realizou varias visitas a empreendimentos industriais, entre os quais a fazira de borracha e a fabrica de Juta de Taubatá. Esteve ainda nas obras do arranha-ceu do novo hotel da cidade, de iniciativa do sr. Adalberto Vale, elemento radicado em São Paulo. Quando o governador visitou o Tribunal de Justiça do Estado, todos os desembargadores foram recebê-lo á entrada do predio, tendo o presidente discursado, salientando as qualidades de administrador do visitante e dizendo do prazer que tinha o Amazonas de receber êsse grande amigo".

Por ultimo o sr. Ademar de Barros esteve no Palacio do Governo, despedindo-se do governador. O fato considerado de grande importancia foi a visita do sr. Ademar de Barros á Assembleia Legislativa, onde foi saudado por lideres de partidos inclusive por um representante pessedista.

Novos horizontes para a Escola de Agricultura de Jundiaí

Já consignado a Escola um milhão de cruzeiros — Logo que seja assinado o acordo, será enviada a primeira prestação

Novos e importantes horizontes estão abertos agora para a Escola Pratica de Agricultura de Jundiaí com o auxilio de um milhão de cruzeiros feito pelo Ministerio da Educação àquele estabelecimento de ensino para sua ampliação e manutenção.

Diversas vezes temos focalizado destas colunas, sem regatear nem aplausos nem estimulos, não somente á ideia em tão boa hora tornada realidade pelo dinamismo do atual titular da Agricultura, como tambem ao desvelo e carinho do Dr. Enock Garcia que com verbas exiguas e toda sorte de dificuldades assinalou sua passagem frente ao Departamento de Agricultura com uma obra digna, por todos os titulos, de unanimes aplausos.

Vencendo todas estas dificuldades ha pouco mais de 4 meses foi inaugurada a Escola Pratica de Agricultura de Jundiaí. Vinte camponeses, vindos dos mais diversos municipios do Estado, apresentaram no encerramento do primeiro periodo letivo, um aproveitamento tão excepcional, que todos que visitam a Escola, independente de filiação politico-partidaria, dão um testemunho no livro de impressões, em termos calorosos e justos. O aproveitamento geral é magnifico.

Já preocupava, porem, ao Diretor do Departamento de Agricultura as dificuldades que teria de enfrentar no proximo ano. Os predios e instalações da Escola Pratica de Agricultura apenas eram suficientes para os 20 alunos matriculados no primeiro ano que, com certeza, terão de cursar o segundo, o ano vindouro. Como conseguir verbas para a ampliação para comportar mais 20 alunos no primeiro, num total portanto de 40 alunos, o duplo do atual?

O governador José Varela interessou-se vivamente tambem pela questão. Dentro das possibilidades financeiras do Estado tôdas as facilidades seriam criadas no sentido de que tal empreendimento pudesse continuar prestando os relevantes serviços ás classes rurais do Estado.

Em companhia de diversos parlamentares visitou o mês passado a Escola Pratica de Agricultura o deputado Aluizio Alves. Impressionado com o ritmo de trabalho, com o alto nivel de aproveitamento dos alunos, com a dedicação dos professores e ainda com as dificuldades que se vem deparando o Departamento de Agricultura do Estado na manutenção e ampliação da escola, para atender as suas finalidades, prometeu logo regressasse a Capital do país interessar-se por um auxilio do Ministerio da Educação, por intermedio do Instituto Nacional de Ensino Profissional, que tem realizado, inegavelmente, um largo e positivo programa de educação, na atual gestão do Ministro Clemente Mariani.

Chegando ao Rio solicitou que fossem enviadas as plantas e os demais papeis que justificassem a verba solicitada. De posse destes documentos, encontrou da parte do dr. Murilo Braga, diretor do INEP e do Ministro Mariani a maior boa vontade e compreensão do que representava para o Rio Grande do Norte a ampliação da Escola Pratica de Agricultura.

Um milhão de cruzeiros já foi consignado para a Escola. A primeira prestação, segundo telegrama do Dr. Murilo Braga ao Governador José Varela, deverá ser enviada logo que seja assinado o acordo, o que se verificará dentro de breves dias.

Desta forma alem dos 359 metros quadrados de area coberta já construida, onde funciona a Escola, serão construidos mais 792 metros num total de 1.551 m2. Teremos a ampliação do dormitorio para mais 50 leitos, tambem do refeitorio para 70 alunos, enfermaria, mais uma residencia, um salão nobre, 3 salões de aula, secretaria, gabinete do diretor, sala de maquinas.

Temos pois razões de sobra para afirmar, como afirmamos, nas linhas iniciais desta reportagem que novos e importantes horizontes estão abertos para a Escola Pratica de Agricultura de Jundiaí.

Desmentido formal

O presidente Dutra não negociou emprestimo para financiamento e montagem de fabricas de armamento no norte do país

RIO, 5 (Meridional) — Ainda a proposito da noticia atribuida ao jornalista norte-americano Drew Pearson, de que o gal. Dutra na sua visita aos Estados Unidos, negociara um emprestimo para financiamento e montagem de tres fabricas de armamentos no norte do pais, a reportagem consultou os meios militares autorizados, ouvindo dos mesmos o mais formal desmentido. O que se cogita no momento é a ampliação da Fabrica do Realengo, aumentando-lhe a capacidade de modo a assegurar grandes instalações á nova sede.

Aprovado o parecer sobre o projeto-lei de imprensa

O sr. Raul Pila, autor do projeto, apresentou várias emendas à proposição, algumas supressivas e outras alterando o projeto

RIO, 5 (Meridional) — Durante a reunião da Comissão de Educação e Cultura da Camara, foi aprovado o parecer favoravel ao projeto-lei de imprensa, apresentado pelo sr. Raul Pila. O parlamentar gaucho também apresentou varias emendas á proposição, algumas supressivas e outras alterando o projeto. Ao artigo 26, por exemplo, foi aprovada a seguinte subemenda: "São sucessivamente responsáveis por delitos de imprensa, primeiro o autor do escrito incriminado, e segundo o diretor ou diretores, redator ou redatores-chefes dos jornais ou periodicos, quando o autor não puder ser identificado ou se achar ausente do pais ou não tiver idoneidade moral e financeira. Paragrafo Unico — No caso de publicações ilicitas, a responsabilidade extender-se-á tambem sucessivamente ao dono da oficina que imprimir o jornal ou periodico, gerente da oficina distribuidores da publicação e vendedores".

Outra sub-emenda ao artigo 27 estatui a responsabilidade inicial aos redatores responsaveis pelas ações do jornal, desde que seus nomes figurem permanentemente no mesmo, sempre que não possa ser identificado o autor do escrito incriminado ou que o mesmo esteja ausente ou não tenha idoneidade moral ou financeira.

Demonstração do poderio dos EE. UU. em Tokio

PARADA EM COMEMORAÇÃO A INDEPENDENCIA DO PAÍS AMIGO

TOKIO, 5 (UP) — O gal Mac Arthur fez seguir á sua energica denuncia ao comunismo, uma demonstração de poderio militar norte-americano. O comandante supremo aliado, que sugeriu fosse negada aos comunistas a "proteção da lei", fez desfilar 16 mil soldados norte-americanos na praça do Palacio Imperial, passando a revista numa de suas raras presentações em publico.

Essa parada foi realizada por motivo das comemorações do dia 4 de julho[a] data da independencia dos Estados Unidos.

Não satisfeita a chancelaria inglesa com as explicações dos nacionalistas chineses

O governo da Grã Bretanha exige maiores explicações sobre o caso do "Anchyses"

LONDRES 5 (UP) — Um porta voz do Ministerio das Relações Exteriores da Inglaterra informou que o governo chinês respondeu á nota britanica protestando contra o bloqueio nacionalista dos portos dominados pelos comunistas. O porta-voz manifestou que a Chancelaria chinesa uma nota ao consul britanico em Cantão sr. A. Coghill para que passasse o mesmo á chancelaria inglesa. O porta-voz se recusou a revelar o conteudo da nota nacionalista pois acredita-se que os nacionalistas tenham dado qualquer indicio de que pretendem deixar para trás o plano de fechar os importantes portos da China.

LONDRES, 5 (UP) — O governo britanico parece estar muito satisfeito com as explicações dos nacionalistas chineses sobre o fechamento dos portos controlados pelos comunistas.

Ao que se sabe o governo britanico exigirá maiores explicações para o caso do bombardeio de "Anchyses", nave britanica que foi metralhada e bombardeada quando estava nas aguas de Shangai.

Dizimados ou prisioneiros mais de quatrocentos mil nacionalistas

SHANGAI, 5 (UP) — O Q. G. o Exercito de Libertação anunciou que durante os meses de maio e junho, as forças comunistas dizimaram ou fizeram prisioneiros a mais de 420 mil soldados nacionalistas, entre os quais figuram 63 oficiais de alta patente.

Os vermelhos capturaram 3.562 peças de artilharia, durante aquele periodo, bem como 31 aviões, 2 belonaves e 56 tanques. Acrescenta que foram apreendidos 70 carros blindados, 103 locomotivas, 2 mil veiculos motorizados, 9 mil cavalos, 200 mil fusis e 29 milhões de balas.

O comunicado diz que os comunistas ocuparam 191 cidades, nos dois meses entre as quais Nanquim, Shangai, Tsingtoa e Hankov, e mais tres capitais de Provincias. A crescenta que até á presente data, os comunistas ocuparam um total de 1.061 cidades.

O Conselho Federal do Comercio Exterior tomou conhecimento da comunicação

RIO, 5 (Meridional) — O Conselho Federal do Comércio Exterior tomou conhecimento da comunicação do Loide Brasileiro, a propósito da competição ora existente entre as companhias de transporte maritimo. A comunicação se refere às emendas introduzidas nas leis americanas de auxilio à Europa, onde se prevê que 50% da tonelagem bruta de mercadorias será assegurada a navios de bandeira norte-americana e que terá de garantir aos mesmos navios, razoável participação nos transportes, não mais de Nação por Nação, como estava, mas sim por zonas geográficas.

Acusação ás auoridades iugoslavas

TRIESTE, 5 (UP) — O bispo de Trieste e Capodistria, monsenhor Antonio Santin, acusou as autoridades iugoslavas de crescente perseguição ao clero catolico, na zona iugoslava do Territorio Livre de Triest. Diz ele que havia sido impedido de exercer suas funções naquela zona e que, desde seu ultimo protesto solene, essa situação piorou ainda mais.

Roubo de explosivos em Tokio

TOKIO, 5 (UP) — Fontes responsaveis dizem que elevado numero de cartuchos de dinamite desapareceram das fabricas e dos depositos de alguns dias para cá. O mesmo revelaram que foram roubados 12 mil unidades de potentes explosivos de estoques de fabricas.

Supoe-se que tal atividade tenha a ver com o proximo afastamento de funcionarios publicos em sua maioria ferroviarios.

Schumann esteve em Londres

LONDRES, 5 (UP) — O sr. Robert Schumann, ministro do Exterior da França esteve nesta capital ontem tendo conferenciado com o chanceler Ernes Bevin. O sr. Schumann já regressou a Paris e sabe-se que a conferencia girou em torno dos assuntos financeiros.

Acusado o diretor do nal comunista "L'Humanité"

PARIS, 5 (UP) — O deputado Floromond Bont, diretor do jornal oficial comunista "L'Humanité", foi acusado, perante a Justiça, de difamar o ministro da Guerra, Paul Ramadier. A acusação foi apresentada a caráter oficial, pelo próprio Ramadier e pelo primeiro ministro Henri Queiulle. Ao mesmo tempo, outro diretor daquele jornal, André Carrel, foi também acusado de difamação, provocação à violência e divulgação de noticias falsas.

Nota do PS... amazonense

MANAUS, 5 (Meridional) — A comissão executiva do Partido Social Democratico divulgou uma longa nota, enumerando os beneficios prestados pelo governo do general Outra ao Estado do Amazonas. E diz que visa manifestar-se assim, sua publica desaprovação e certas acusações feitas nestes ultimos dias ao governo federal.

ESPERADO HOJE O SR. CAFE' FILHO

Estava sendo esperado na tarde hoje o dep. Café Filho, candidato do Partido Social Progressista, do Rio G. do Norte á Camara Federal.

Uma grande recepção lhe foi preparada no aeroporto de Parnamirim pelos seus correligionarios e amigos.

O deputado Café Filho deverá demorar-se em Natal cerca de uma semana.

Não quer a guerra, a Russia

Conclusão a que chegou o sr. John Foster, perito em politica estrangeira do Partido Republicano dos Estados Unidos

WASHINGTON, 5 (UP) — Os russos não querem a guerra, a menos que esta lhes seja imposta. Essa foi a conclusão a que chegou o sr. John Foster Dulles, perito em politica estrangeira do Partido Republicano, que assistiu á Conferencia de Paris. Em entrevista concedida depois do seu regresso, Dulles disse que em Paris foi mais facil tratar com os russos, por que eles compreenderam que sua arma de "criar medo" na Europa foi usada em excesso.

DIARIO DE NATAL
Orgão dos "Diarios Associados"
Propriedade da "Empresa O DIARIO Ltda."
Redação e Oficinas: — Av. Rio Branco, 325
Fundado a 18 de Setembro de 1939
Diretor e Gerente
Edilson Varela
ASSINATURAS:
Ano ... Cr.$ 130,00
Semestre ... " 70,00
Avulso ... " 0,80
Atrasado ... " 1,00
SUCURSAIS:
Serviço de Imprensa Ltda., Rua 7 de Abril
SAO PAULO
Serviço de Imprensa Ltda., Ed. Odeon (sala 802)
RIO DE JANEIRO

Ainda a inseminação artificial

A proposito da proxima instalação de um técnico em inseminação artificial, na cidade de Mossoró, desenvolvemos ontem, neste mesmo local alguns comentarios sobre a iniciativa, procurando mostrar a sua importancia, e as possibilidades que possue de beneficiar o pequeno criador.

Hoje, utilizando elementos de um recente Comunicado do Serviço de Informação Agricola, recornamos ao assunto inclusive para acentuar que os dados divulgados sobre a aplicação do metodo nos rebanhos bovinos, no mundo, revelam sua crescente generalização. Os seguintes numeros oficiais mostram o seu progresso (Congresso Internacional de Inseminação Artificial, em Milão, 1948), em relação a vacas enxertadas. Estados Unidos — 1.343 000; Dinamarca — ... 600.000; Inglaterra — 350.000; Suécia — 110.000; e Holanda — 80.000. São esses, como se sabe, os paises de pecuaria mais progressista e, nêles, o movimento de inseminação artificial atinge bases de real aproveitamento.

Um aspecto da organização, nesses paises, se reveste de indices sugestivos. E' que, nêles, os criadores reuniram-se em cooperativas, fundadas especialmente com o objetivo de obter, para seus pequenos rebanhos ,muitos de apenas algumas vacas, como na Inglaterra, os beneficios revolucionarios do metodo. E é nas criações leiteiras que ela encontra maior numero de aficionados e onde apresenta maiores vantagens.

Em nosso pais, o Ministerio da Agricultura, pelo seu Instituto de Zootecnica, já possue alguns postos de inseminação artificial espalhados pelo interior, assim como os governos de alguns Estados mantém serviços dessa natureza. Mas os trabalhos deste posto não podem ter a extensão desejada, pois têm raio de ação limitado. Faz-se imprescindivel, assim, a colaboração dos proprios, facilitando e ajudando na instalação de maior numero de postos

Mossoró, por iniciativa de sua prefeitura, vai ter agora o seu. Confiemos no seu exito, e no exemplo auspicioso que constituirá para todo o Estado.

Lembrando o perigo

(De um observador social)

As duas guerras que sofremos e que não conseguiram abalar nem destruir os alicerces da civilização democratica, devem ser suplantadas pela revolução comunista.

O marechal Stalin já disse varias vezes e varias vezes isso foi repetido por seus sequases — essas duas guerras devem ser interpretadas como duas revoluções destinadas a facilitar a bolchevização do mundo.

E' por aí que se explica a transformação do comunismo anti-guerreiro em stalinismo guerreiro e imperialista. A guerra tornou-se pois uma arma do comunismo, a mais poderosa arma do comunismo, a mais poderosa arma da revolução vermelha. Ela, segundo um sociólogo da nova corrente, a guerra de carater mundial substitui com vantagem, pela sua inversalidade, os propositos da guerra civil.

Por isso, terminada a ultima guerra, não vem a paz. A Russia substitui a Alemanha na empreitada destruidora, apenas com uma pretensão muito mais audaciosa e mais vasta.

Assim, a Russia, operando nas frentes internas de todos os paises, usou de dois processos — a guerra fria, nas relações internacionais e a guerra civil em cada país, de conformidade com os seus problemas locais.

Não foi possivel, por essa tatica um entendimento entre os povos. Um clima de desconfiança e de ameaças dominou até agora. E foi esse clima sombrio que deu vida a guerra civil na Grecia e na China, que ainda devastam a pobre humanidade.

Agora, liberado o bloqueio de Berlim e fortificada a posição das democracias, cumpre ás democracias redobrarem a sua vigilancia, frente a duplicidade do comportamento russo.

Ainda agora, quando a Camara dos Comuns ratifica o Pacto do Atlantico, Churchill previne a opinião de seu pais contra o excesso de otimismo. E assinala que os exercitos russos são poderosissimos, alem da quinta coluna que espera com impaciencia o momento em que possa agir como Quisling...

E ele tem toda razão.

DR. JOÃO TINOCO FILHO
MEDICO PARTEIRO
Chefe da Clinica de Partos do Hospital Miguel Couto
Especialista em Partos, Molestias de Senhoras, Diatermo. Coagulação, Ondas Curtas.
Tratamentos ginecologicos com hora previamente marcada
Horario: A partir das 15,30 horas, diariamente
Consultorio: Edificio Rian — Rua João Pessoa 163
Residencia: Jundiai 377

EDIÇÃO DE HOJE
PREÇO — Cr.$ 0,80



A luta pela Italia

DOROTHY THOMPSON
Copyrigth dos "D. A."

ROMA, via radio — Na luta de um poderoso partido de minoria pela tomada total do poder, com os recursos quase legais da revolução moderna, a posição chave sempre é ocupada pelo Ministerio do Interior, que tem a seu cargo a politica.

Apoderar-se de três Ministerios — Policia, Propaganda (ou Informações Publicas) e, geralmente, Agricultura — sempre foi a reivindicação minima dos partidos totalitarios, fascistas ou comunistas quando entraram em coalisões. Destes poderes o mais importante é o de policia. Tudo que é necessario para se levar a cabo um golpe de Estado com "especto" de legalidade, é estar-se em situação de modificar a policia normalmente encarregada da sua proteção da ordem constitucional e da lei ,transformando-a em instrumento de proteção de um unico partido. Foi esta a tatica do fascismo e do nazismo, esta é a tatica do comunismo.

O tempo das barricadas — a derribada do Estado pela população — já passou. A moderna revolução totalitaria não visa a subvenção do Estado pelo povo, e sim a subversão dos direitos do povo pelos instrumentos do Estado.

O exemplo mais recente é o da Tchecoslovaquia. A despeito da confiança do povo tchecoslovaco e dos governos estrangeiros na popularidade e nas boas intenções do governo do dr. Benes e de Jan Masarick, este jamais teve poder efetivo, porque a policia era controlada por inimigos no seio da coalisão.

Quanto a se os comunistas tomariam conta do Estado, e quando o fariam, era questão de escolherem ,eles proprios a ocasião. Foram portanto, ingenuos o choque e o espanto que o mundo manifestou. Para a que este escreva o fapois lhe era claro que o golpe estava preparado, que o governo esteva vivendo um prazo concedido a partir do momento em que os comunistas "legalmente" assumiram o controle da policia e da propaganda.

* * *

Ora os lideres democraticos italianos conhecem perfeitamente bem a tecnica do golpe de Estado moderno. O grande perigo para o conceito dos governos de coalisão e para todos os governos constituidos segundo o criterio da representação proporcional, é que eles dão aos que aspiram o poder total (e permanente), o acesso a ministerios chaves que estes ultimos jamais ocupariam pelo criterio da maioria.

A experiencia, neste assunto, é tão esmagadora, que jamais pude compreender porque — por exemplo, no caso alemão — os aliados ocidentais não insistiram sobre a inclusão, na constituição da Alemanha Ocidental do principio da maioria, claramente definido, ou porque ainda contemplemos com indulgencia o sistema multi-partidario. O fracionamento da vida politica é a primeira condição para a realização das ambições totalitarias.

* * *

Na Italia, pelo menos por enquanto ,o sistema é forte porque a policia está sob firme controle das forças constitucionais, como tambem o é tá o pequeno exercito italiano. As greves não podem propagar-se com eficiencia até as ruas. Os comunistas (e alguns liberais) odeiam sinceramente o sr. Scelba, o Ministro do Interior e acusam a Italia de ser o "Estado Policial". Mas policia forte não é, de modo algum, marca caracteristica do Estado Policial.

No Estado Policial ,a policia é instrumento de um unico partido, e não da ordem constitucional, e cada membro e funcionario do partido é parte da policia. Por exemplo, ninguem teria a possibilidade de computa ro numero e a distribuição das forças policiais de Mussolini. Afora a policia visivel a policia registrada como tal, havia milhares de individuos na milicia fascista, nos camisas-negras, nos sindicatos e em organizações internas de espionagem.

No Estado Policial, as perturbações politicas e sociais são abafadas antes de ser manifestadas em grande escala, pois todos sabem que elas não têm qualquer possibilidade de exito. A estrategia do terror é mais silenciosa do que a concebe a imaginação democratica.

A policia fascista não tinha de enfrentar greves ou agitações com aspectos de violencia. A policia visivel concentrava suas atividades no crime comum e no classico policiamento da ordem publica e do trafego. A policia invisivel tinha a seu cargo o resto. Não obstante, disse-me o ministro do Interior que o regime de Mussolini gastava pelo equivalente em liras de hoje, 22 bilhões por ano com as forças de policia. O atual governo democratico despende 162 milhões E note-se que são necessarios 70.000 policiais e cerca de 65.000 carabineiros para manter a Italia dentro da lei.

* * *

Contudo, o crime comum diminuiu consideravelmente, graças aos empregos e a melhora do padrão de vida. A pobreza e a miseria engendram o crime, e não apenas o comunismo. Embora durante os primeiros anos do após-guerra bandidos e saqueadores prosperassem em algumas provincias, principalmente na Sicilia, hoje a situação é normal em seis de nove distritos daquela provincia, assim me disseram. No Norte e em outras partes do pais, na Sardenha, por exemplo, o crime comum caiu abaixo do nivel dos tempos fascistas, quando Mussolini se vangloriava especialmente de seus sucessos nesse terreno. Alem disso, a familia está rapidamente reassumindo o que está fazendo pela mocidade "transviada", graças a instituições religiosas, civis e do Estado.

* * *

Fala-se do sr. Scelba (com admiração ou com antipatia) como sendo o "homem forte" da Italia. A antipatia parece-me constituir um aspecto da moderna ficção segundo a qual a fraqueza é uma qualidade desejavel na democracia. Os caminhos da historia estão pavimentados com os ossos de democracias que assim pensavam.

O espirito indomavel da França

Austregesilo de ATHAYDE

A França está comemorando o nono aniversario da declaração do general De Gaulle, rebelando-se contra a rendição e o armisticio.

Naquele 18 de junho de 1940, começou de fato a resistencia que só fez aumentar no curso do tempo, até a data gloriosa da libertação.

O que foi no inicio a voz de um homem apenas, viu-se mais tarde que era o clamor de uma nação inteira.

* * *

A França venceu pelo milagre do espirito. As forças materiais entraram em colapso e muitas vontades debeis cederam.

Mas os homens representativos do espirito invencivel da raça não se curvaram á vontade do vencedor.

Foram quatro anos de uma luta cujos heroismos estão inscritos em mil paredes de Paris e praticamente em todas as estradas francesas.

As lapides e as cruzes marcam os fuzilamentos.

O sangue que redimiu tantas covardias e lavou a mácula de tantas renuncias!

* * *

Os ultimos quatro anos testemunharam uma luta ainda maior. A luta de um povo tocara o fundo do abismo e que se decidira a refazer a ascenção.

Que o fez e já se encontra de novo quase na culminancia, as estatisticas o demonstram.

Tudo teve a sua origem sagrada no grito de não conformismo de 18 de junho.

Gaulle encarnou como só o fizera Joana d'Ac, cinco séculos antes, o espirito indomavel da França.

RETRATO DO BRASIL

Custo da vida

Sempre que, nesta coluna, examinamos o progressivo aumento do custo da vida, no Brasil, procuramos mostrar a responsabilidade que cabe aos preços dos generos alimenticios de consumo obrigatorio na marcha ascendente do indice geral. Os ultimos elementos coligidos pelo Departamento de Cultura da Prefeitura de São Paulo confirmam as tendencias anteriormente expostas. De dezembro de 1948 a maio ultimo, o custo da alimentação, na capital paulista, cresceu em mais de 7%, ao tempo que o custo de vestuario elevou-se em menos de 1%, e o custo da vida, em geral, em 6,3%.

Em relação á média de preços verificados em 1939, a elevação do custo da vida fôra, em dezembro do ano findo, de 265,2%. A' mesma época, em função da mesma base, o aumento do custo da alimentação fôra de 320,6%; o do vestuario, de 344,6%; e o de artigos de limpeza doméstica, de 342,6%. Ainda em relação ao ano de 1939, o crescimento do custo da alimentação, nos primeiros cinco meses do ano em curso, assim se processou, em numéros percentuais: janeiro, 295,9%; fevereiro — 308,9%; março — 307,3%; abril — 314,8% e maio — 320,6%. Observa-se, ao exame da série, que o crescimento é ininterrupto, embora re ritmo lento.

Ora, as despesass de alimentação pesam no orçamento domestico das familias da classe operaria e da classe média em cerca de 60%; entende-se, assim, a influencia por elas exercidas no custo geral da vida. O comportamento desse custo total teve, dessa maneira, de guardar linha censivelmente ascendente. Em relação á situação de 1939, o aumento do custo da vida foi, em janeiro do corrente ano, de 249,0%; em fevereiro, de 258,2%; em março, de 257,3%; em abril de 281,5%. A unica quebra de crescimento se verificou em março, mas a tendencia voltou a afirmar-se nos dois meses subsequentes.

Através desses numeros, constata-se que longe ainda se encontra o Brasil de conter o encarecimento geral dos artigos de consumo obrigatório. Os preços desses artigos continuam a elevar-se, forçando á elevação dos salários, e dando carater permanente á espiral preços-salarios — espiral que documenta uma situação economica cuja gravidade não se pode ocultar.

A voz de Cassandra

WALTER LIPPMANN
Copyrigth dos "D. A."

A passagem do segundo aniversario do discurso de Harvard, no qual o Secretário Marshall sugeriu o Programa de Recuperação da Europa, chega numa ocasião em que o comércio está declinando, os lucros estão caindo e o desemprego está aumentando na Europa Ocidental, nos Estados Unidos e em toda a parte. Como nos meses que antecederam o discurso de Harvard, os sinais de crise iminente são muito claros para ser desprezados. Há motivos de sobra para julgar que a crise que agora se prepara exigirá dos estadistas e do povo um esforço maior do que o que começou a desenvolver-se nos principios do inverno de 1947.

Naquela época, o problema era o ressurgimento da produção e, com auxilio americano, o levantamento do padrão de vida geral do baixo nivel a que o fizera cair a guerra. Agora, porém, que a produção na Europa Ocidental se acha em geral mais alta do que antes da guerra e a necessidade do auxilio americano começa a decrescer, o problema é a manutenção do nivel atual do padrão de vida europeu. Embora ainda seja baixo, há pouca esperança de melhorá-lo no futuro proximo e a grande dificuldade é impedi-lo de cair.

***

Embora seja certo que se não fôsse o Plano Marshall a situação da Europa e do mundo seria ainda pior, não há razão para complacência e satisfação.

O problema da recuperação européia é manifestamente mais complexo e mais dificil do que muitos dos promotores do Plano Marshall pensavam e do que quiseram reconhecer públicamente. A exaustão econômica da Europa Ocidental tem sido maior do que o previsto pelos calculos oficiais e a perturbação dos canais de comércio e dos meios de troca tem sido tal que só em virtude de providências artificiais e portanto temporárias, se conseguiu restabelecer um volume reduzido de comércio.

A frágil recuperação que já foi conseguida é agora ameaçada por uma deflação mundial, na qual, ao contrário do que acontecia em 1947, os Estados Unidos estão envolvidos. Já se verificou anteriormente a deflação, mas antes disso a Alemanha e o Japão estão sendo estimulados a entrar na competição mundial para reduzir os mercados.

***

Os sinais da crise que tornou o Plano Marshall necessário eram visáveis pelos menos quatro meses antes do discurso de Harvard. Em fins de janeiro, já era evidente que os créditos americanos e canadenses que deviam manter o Reino Unido até 1951, se esgotariam muito antes disso. Na realidade, acabaram-se em agosto de 1947.

Só em maio, o sr. Acheson, então Sub-Secretário de Estado, fêz o discurso no "Delta Coucil" que foi o precursor de fato do discurso do sr. Marshall em Harvard, um mês depois. Mais seis meses se passaram antes que o Congresso concordasse com o auxilio interino e só um ano depois é que as verbas do Plano Marshall foram aprovadas.

***

A crise agora iminente exigirá mais presteza. Em todos os países os entendidos sabem perfeitamente disso. Para que as medidas necessárias e as decisões extremamente dificeis que a situação reclama tomadas antes que não haja mais remédio para a deflação, os estadistas que se acham investidos da responsabilidade mais alta no mundo ocidental terão de enfrentar o problema imediatamente.

As nossas atitudes e as nossas esperanças politicas se baseiam na premissa de que o mundo ocidental, inclusive a Alemanha Ocidental, pode contar com um padrão de vida em ascenção em condições de crescente confiança e estabilidade. Uma de-

(Continua na 4ª. pagina)

Evolução da politica americana

MARK SULLIVAN
Copyrigth dos "D. A."

Estamos chegando á idade adulta como cidadãos de uma potencia mundial. E vamos apredendo á medida que crescemos.

Quando acabou a guerra, ocupávamos o territorio da Alemanha e do Japão como tal se haviam fundido numa tal maquina militar terrestre, maritima e aerea de tais proporções e de tão comprovada eficiencia que inspirava respeito a todos os que a contemplavam. Convocamos as nações a S. Francisco e naquela cidade foi escrita e assinada a Car odat assinada a Cart do mundo que haviamos lutado para criar, um mundo de paz e de justiça dentro da lei.

Depois disso, dissipamos o nosso poder. Dissolvemos os nossos exercito. Ancoramos nossos navios de guerra. Reduzimos de tal maneira as nossas forças aéreas que dificilmente uma unica esquadrilha poderia ser organizada e levantar vôo. Tinhamos a bomba atomica, mas procuramos colocá-la sob controle internacional e impedir que sempre o seu emprego como arma de guerra.

Queriamos um mundo regido pela lei. Mas não vimos que as leis não passam de farrapos de papel se não se basearem no poder que as mantêm contra qualquer desrespeito. Não vimos que o unico poder que estava em condições de sustentar a nossa concepção da lei era o nosso pelo menos, até que o mundo ficasse convencido, como já estavamos, de que á nossa concepção da lei era justa e certa.

Os dirigentes de União Sovietica viram os nossos exercitos ,as nossas esquadras e os nossos grupo aereos desfazerem-se e perceberam a luz de uma dourada oportunidade. Procuraram então, obstruir o progresso do nosso novo mundo, no qual receavam que perecesse a base do seu poder arbitrario. Procuraram, portanto, ampliar esse poder por todos os meios em todas as partes do mundo. Precisa P

Previram uma Europa Sovietica, uma Asia Sovietica e chegaram a sonhar com uma America Sovietica.

Tentamos argumentar com êles. Chegamos ao ponto de suplicar. Mas eles continuaram. Não viam razão alguma para que não continuassem.

Mostramos, então, que, afinal de contas, haviamos aprendido alguma coisa das nossas amargas lições dos ultimos trinta anos. Mostramos que o que haviamos aprendido á custa de sangue e dinheiro tinhamos de algum modo assimilado. Dissemos como os ingleses, quando Napoleo estava dominando a Europa: "Muito bem. Com os outros, se for possivel, mas sozonhos, se preciso". Demos auxilio militar á Grecia, á Turquia e ao Irã. Começamos a reconstruir a economia dos povos livres da Europa Ocidental, para que eles conseguissem resistir á pressão sovietica. Cooperamos com a Inglaterra e a França para a reconstrução das zonas ocidentais da Alemanha. Fizemos planos para o Japão. E começam ao mesmo tempo a rearmar-nos, principalmente no ar. Quando esses esforços só serviram para aumentar a pressão sovietico e a audacia de Moscou, nos prosseguimos tomando a iniciativa de um pacto militar para a defesa comum dos nossos vizinhos da Europa Ocidental e nos preparamos para ajuda-lo no seu rearmamento.

Os lideres sovieticos ficaram furiosos.

Os lideres sovieticos responderam com o emprego da força estabelecendo o bloqueio de Berlim. Replicamos com força ainda maior criando o transporte por via aérea. Não quisemos abandonar dois milhões de nossos ex-inimigos á mercê dos sovieticos. Em Berlim, os russos lançaram a luva de batalha. Nós a apanhamos aceitando os riscos da guerra. E vencemos. Em consequencia disso, a União Sovietica levantou o bloqueio, voncidou-nos para negociações e se está dirigindo a nós da maneira mais razoavel que já mostrou o governo sovietico desde que começamos a desmontar o nosso poder do tempo da guerra.

E' ainda muito cedo para congratular-nos. Mas já é tempo de ver que a nossa voz, desprezada nos dias de fraqueza merece respeitos a atenção agora que se apoia num poderoso!

Leitor amigo:

Contribua para o êxito da Campanha do Quilo, ajudando a construir o ALBERGUE NOTURNO DE NATAL!



Memorias de BARRETO PINTO

Dinheiro, Politica e Amor

RESTABELECENDO A VERDADE

1) FATO DO DIA

A situação dos favelados, o repouso remunerado e o deputado Segadas Viana.

2) MEMORIAS

A versão autentica da trágica noite integralista do Guanabara.

3) FOTO DO DIA

O chefe de Policia, o Almirante Lara e este vosso criado.

46.º CAPITULO

(Exclusividade dos "Diarios Associados")

O FATO DO DIA

Vocês, meus bons amigos, devem estar lembrados dos artigos que escrevi, há varios dias, sobre a situação dos favelados; quanto ao repouso semanal remunerado, e quanto á lei da participação de lucros.

A proposito desses importantes assuntos, venho de receber uma carta do ilustre deputado Segadas Viana, presidente do Diretorio Regional do PTB, no Distrito Federal, enviando-me congratulações e abordando outras questões que mereciam melhor amparo das autoridades públicas.

Não pode ser mais incisivo o representante trabalhista:

"que diferença dos tempos passados. AGORA, O REGIME E' O DA CONCESSÃO DE CERTOS BENEFICIOS EM TROCA DE EXIGENCIAS EM FAVOR DO CAPITALISMO.

E a concessão do aumento do salario, pela Justiça, condicionando-o a frequencia de 100%? Salvo por molestia, o trabalhador que falta um dia ou se chega atrazado por causa da condução, perde o aumento correspondente a toda a semana e mais o salario do domingo. Vou te citar, meu caro Barreto Pinto, a desumanidade do sistema adotado: — um trabalhador que percebe 40 cruzeiros por dia e tenha obtido em dissidio coletivo um aumento de 45%, ou sejam 18 cruzeiros, diarios, se se atrazar um só dia, por causa da condução, será descontado, no fim da semana, em 166 cruzeiros.

BEM RAZÃO TINHAS, QUANDO SE DISCUTIA O PROJETO DE DESCANSO REMUNERADO EM QUE DIZIAS QUE ESTAVA SENDO CONCEDIDO UM "BENEFICIO A'S AVESSAS" AO TRABALHADOR".

* * *

Não é só isso. Está tudo ás avessas.

Nunca o trabalhador sofreu tanto, como agora, em que foram restabelecidas as garantias constituicionais. O ministro do Trabalho é um bom homem — mas é o primeiro a reconhecer que está fóra de forma para exercer tão elevada investidura. Foi guindado ao cargo por uma picardia do prestigioso e douto Novelli Junior ao governador Ademar de Barros e, como ficha de consolação, por não haver sido reeleito presidente da Camara.

Na Camara, no dia da posse do titular, disse que o sr. Honorio Monteiro no governo seria o "H M." — prefixo de Homem Mole.

Reconheço que fui injusto. Deveria, antes, dizer o que ele tem sido, até agora, Bomzinho, mas um Homem Morto para os Trabalhadores.

Barreto PINTO

MINHAS MEMORIAS

Espantosa, a intranquilidade com que fiz o percurso da viagem entre a minha residencia, em Copacabana, ao Palacio Guanabara. Se havia participado de uma grande ceia, em que durante três horas, estive vestido na pele do Barão Scarpia, o tremendo Chefe de Policia de Roma; se, na verdade déra uma grande lição à Flóra; se ficára chamuscado pelos seus lindos olhos, entretanto, com aquela horrivel noticia, transmitida por Henrique II, ficára desarvorado, completamente:



EU, O GENERAL E O ALMIRANTE

O governo não gosta de mim. Eu tambem não gosto dele. Amor com amor se paga. Fiel, porém, aos meus principios de oposição honesta, não deixo de reconhecer as figuras que merecem o meu acatamento como não deixo de proclamar a bôa vontade do general Dutra, honesto e bem intencionado, embora muita coisa prometida, ainda, esteja para resolver. Dos seus auxiliares destaco, tambem, o Chefe de Policia. General de estirpe, tem sido um civil; mais sereno e energico do que qualquer bacharel ou ministro. Entre as grandes qualidades que eu aprecio no general Lima Camara é a de que tambem gosta da bôa musica, tal o honrado almirante Lara — que se vê na fotografia — que, quando chefe do Estado-Maior da Armada, nunca deixou de ter tempo para emprestar o prestigio de sua orientação, presidindo a Orquestra Sinfônica Brasileira, e colocando-a no mesmo nivel das maiores orquestras mundiais.

— "O telefone não tem socegado um minuto. O Palacio foi assaltado e o Presidente foi ferido".

E enquanto caminhava o automovel, ia repetindo mentalmente, aquelas palavras que, pronunciára momentos antes, Henrique II, o meu secretario-domestico.

Cheguei, afinal, à rua Pinheiro Machado. O Palacio, nesta ocasião, já estava cercado por forças do Exercito, além dos contingentes da Policia Militar e os soldados da Policia Especial. Dei-me a conhecer, apresentando o cartão especial, vamos dizer mesmo, especialissimo, de livre, ingresso, firmado pelo Chefe da Segurança.

Um tenente simpatico, recebeu-me delicadamente, mas, declarou que não poderia permitir que eu avançasse. Eram ordens terminantes.

— De quem? — perguntei.

— Do General Dutra, ministro da Guerra.

Aumentou então, a minha aflição. Recuar, não o faria, em hipotese alguma. Dar um passo a frente, estava impedido, em virtude de ordens militares. Retroceder e pular o muro, pelo lado da rua Farani, seria uma temeridade, porque todos os "pontos limitrofes ou estrategicos" estavam guardados por soldados armados de fuzis.

Angustiado, só tinha o caminho da "paciencia". Já fôra uma grande concessão do oficial, permitindo-me que eu ali permanecesse, porque, em seguida, foram expedidas ordens de fechamento do transito entre a rua Farani e a rua das Laranjeiras.

Decorridos, porém, uns vinte minutos, apareceu-me um santo milagroso. Ouviu-se um sinal de corneta, ou melhor, um toque de clarim. O ministro da Marinha, que se aproximava, o saudoso almirante Aristides Guilhem.

Foi, ainda, o oficial que me ajudou, dizendo-me:

— Veja se consegue uma "carona" no carro do ministro. De acordo com as ordens militares, para os efeitos do reconhecimento, o automovel ministerial deverá aqui fazer uma ligeira parada. E, então, Dr. Barreto Pinto, aproveite a "deixa" e "tome o bonde".

Valendo-me de tão providencial conselho, logo que o almirante Guilhem viu-me e, antes mesmo, que lhe dirigisse qualquer palavra, com o seu espirito bondoso, mandou que eu entrasse no seu carro e que o acompanhasse, se assim era do meu desejo.

Dentro de dois minutos, chegavamos ao palacio presidencial.

Notando, que estava apreensivo o titular da Marinha mantivemos, apenas, um pequeno dialogo:

— Uma coisa horrivel. Mas poderia ser fatal.

— Almirante, o Presidente está melhor?

— Ainda não vi, porque saí agora, diretamente do Ministerio da Marinha, onde, tambem, já foi jugulado o movimento.

— Tem importancia o ferimento do Presidente?

— Ferimento? O Presidente saiu ileso, com a graça de Deus.

Respirei. E naquele mesmo segundo, voltei a ser o mesmo Barreto Pinto, que estivera numa ceia com a arquiduquesa do Flamengo.

A primeira pessoa com quem falei, ao subir as escadas do Palacio foi com Manoel Pinto da Silva, chefe da guarda pessoal do Presidente, amigo dedicado do Dr. Getulio, de todos os momentos, capaz de sacrificar a sua propria vida, em defesa do Chefe. E, manda a Justiça que se diga, a intrepidez do Pinto da Silva, enfrentando os insurretos, nos primeiros momentos, valendo-se de uma pequena metralhadora, evitou-se maior desgraça.

* * *

Pelos esclarecimentos que lhes venho apresentando, bem sei que vocês já tiraram as suas conclusões, de que estou me referindo a intentona de 11 de maio de 1938, promovida por fanaticos integralistas, e na qual tomaram parte outros elementos faciosos— não digo comunistas, — mas açulados por alguns desses democratas de fancaria, que não se podiam conformar com a instituição do Estado Novo e que ora se estão espalhando.

Fazendo este capitulo, sobre a rebelião integralista, cumpro, porem, o dever de restabelecer a verdade.

Vencida a batalha, todos se transformam em campeões da Vitoria.

São os famosos mestres de obras feitas...

O ataque ao Palacio Guanabara começou, mais ou menos, a uma hora da manhã do dia 12. O Dr. Getulio e a sua filha e dedicada secretaria particular. D. Alzira Vargas do Amaral Peixoto, trabalhavam no gabinete, quando ouviram ruidos de arruaças debaixo das janelas. Era muito dificil ter-se uma noção exata do que estava acontecendo, mas era evidente que havia gente que marchava para o Palacio.

Rodeado de seu filho, Dr. Luthero e de seu cunhado, ministro Waldemar Sarmanho, o presidente Getulio de revolver, em punho, revelando extraordinaria calma, enfrentou os rebeldes.

Enquanto isso D. Alzira, utilizando-se do telefone oficial — o unico que estava funcionando, porque todas as demais linhas foram cortadas pelos rebeldes — conseguiu comunicar-se com a Policia e com o Ministerio da Guerra e da Marinha que, tambem, estava sendo atacado, pelos integralistas.

Ainda hoje — e principalmente agora — corre a versão de que o Presidente Vargas, na intentona de 11 de maio, teria sido assassinado, se não fôra a ação imediata do general Eurico Dutra, seu ministro da Guerra e do general (então coronel e interventor gaúcho) Oswaldo Cordeiro de Farias.

E' uma novela que precisa ser desfeita a bem da verdade. Não se pode negar a colaboração eficiente do antigo titular da Guerra e do sr. Cordeiro de Farias. Deve-se, porem, dizer o seguinte, quando eu e o ministro Guilhem chegamos ao Palacio, o general Dutra, ali não mais se achava.

Fomos até informados, que não conseguira entrar, dada a confusão, dirigindo-se, diretamente, ao Palacio do Exercito, donde, aliás, adotou medidas prontas e eficazes, com a remessa de tropas do Exército para atacar os sediciosos.

O ilustre e bravo General Oswaldo Cordeiro de Farias, chefiou, de fato, um contingente que deu perseguição aos rebeldes que, entretanto, já se achavam em debandada fugindo pelo morro da Conceição.

Mas, à primeira tropa legal a ter contáto com os rebeldes do Palacio Guanabara foi a Policia Especial, dirigida diretamente pelo major Anisio, assistente do saudoso Dr. Israel Souto, delegado da Ordem Politica e Social, a primeira autoridade que entrou no Palacio. E' uma verdade historica que precisa ser restabelecida. E — note-se mais — pela ação decisiva e espontanea do proprio comandante da Policia Especial que tendo ciencia de que o Palacio estava sendo atacado providenciou para a ida imediata de dois caminhões conduzindo os soldados daquela milicia com metralhadoras e gases lacrimogenios.

* * *

Começava amanhecer o dia. Inumeras autoridades estavam chegando a Palacio para trazer as suas manifestações de solidariedade ao grande Chefe.

Precisamente, as sete horas, conversava com o ministro Barros Barreto, na sala do ajudante de ordens, quando apareceu.

(Continua na 4ª pagina)

PORTO - AEROPORTO

O Porto

LOIDE BRASILEIRO — — De Porto Alegre saiu em demanda dos portos do norte, até Natal, o cargueiro Carioca, sendo aqui esperado dia 10. Retornará ao porto de origem e escala, recebendo carga.

— De Porto Alegre e escala, está sendo esperado aqui, dia 8 o cargueiro Jangadeiro. Retornará ao porto de origem e escala ,recebendo carga.

Saiu de Porto Alegre em demanda dos portos do norte, até Natal, o cargueiro Cabedelo, sendo aqui esperado dia 19. Retornará daqui ao porto de origem e escala, recebendo carga.

COMPANHIA COSTEIRA — — De Porto Alegre e escala está sendo esperado aqui dia 7, o paquete Itapé. Prosseguirá para o norte, escalando em Fortaleza, São Luiz e Belem. De retorno aqui chegará dia 20, prosseguindo para o sul, até Porto Alegre e escala.

— De Belem e escala, está sendo esperado aqui amanhã, o paquete Itahité. Prosseguirá para o sul, escalando em Recife, Maceió, Salvador, Rio, Santos, Rio Grande e Porto Alegre.

— Do sul, está sendo aguardado aqui, dia 20, o cargueiro Aragano. Daqui irá a Fortaleza.

— O cargueiro Aratala está sendo esperado aqui dia 15, procedente de Santos e escala. Sairá daqui para Fortaleza.

— De Porto Alegre e escala é aguardado aqui dia 15, o cargueiro Araribá. Daqui irá a Macau.

CIA. COM. E NAV. — Do sul é esperado aqui dia 7, o cargueiro Potengi. Daqui irá a Fortaleza e Areia Branca.

MOORE MAC CORMACK — — O Mormaclark é aguardado aqui dia 14, procedente de Nova York. Retornará ao porto de origem, recebendo carga.

PROXIMAS SAIDAS DE NOVA YORK:

O Mormacdale saiu dia 1 deste.

— O Mormackite sairá dia 15 de julho.

— O Mormacreed sairá dia 29 de julho, todos para portos brasileiros.

THE BOOTH LINE — De Londres é esperado aqui na 1ª quinzena deste o Hubert. Retornará ao continente europeu, recebendo carga para Lisbôa, Leixões e Londres.

— O vapor Denis está sendo aguardado aqui dia 15, procedente de Nova York. Daqui rumará para o continente enropeu, recebendo carga para o porto de Liverpool.

AGENCIAS DE TRANSPORTES

A Agencia Informadora Pottguar, com escritorios á Rua Ferreira Chaves nº 74 e Av. Duque de Caxias 182, nesta cidade, mantem Sopas, Caminhões Mistos, ás quintas-feiras e domingos para Mossoró e Fortaleza, ás 6 horas da manhã, e para Campina Grande as terças e sextas-feiras. Pa-Recife ás terças-feiras e sabados.

Aviação

CRUZEIRO DO SUL — De Fortaleza para o Rio, passou dia 3, o PP-CCO, tendo desembarcado aqui:

De Fortaleza: Nelson Moreira, Kilza Maria Araújo e José Julio Guimarães Lima. Conduzia em transito 9 passageiros.

Embarcaram para Recife: Emilio Russo, Manoel Naughton Rumbo e Clovis Mota.

Para Salvador: Milton Garcia Mucarzel, Luiza de Andrade Mucarzel, Maria Carmelita Ca-

(Continúa na 4.ª pagina)

Informações uteis

Farmacias de Plantão

Farmacia Confiança, á rua Vigario Bartolomeu — Cidade Alta.

Farmacia Santo Antonio, á rua Amaro Barreto — Alecrim

Filmes do Dia

RIO. GRANDE — A's 15.30 e 20 horas — "Vida Intima de Marco Antonio e Cleopatra", uma pelicula italiana, com Luis Sandrini e Maria Antonieta Pons.

Preço: Cr$ 7,20.

REX — A's 15.30 e 19.45 — "Só Resta uma Lagrima", uma pelicula de grande aceitação, com Olivia de Havilland.

Preco: Cr$ 6,00.

S. LUIS—A's 15.30 e 19.45— Grande espetaculo de ilusionismo, com Hong Chú, notavel magico chinês.

Preço: Cr$ 11,00.

ALECRIM — 15.30 e 19.45 "Ouro de Lei", um eletrizante far-west, e o seriado "O Segredo da Ilha do Tesouro".

SÃO PEDRO — A's 19,45 — "Garota do Barulho", uma produção da RKO.

Preço: Cr$ 3,00.

POPULAR — 15.30 e 19.30— "Contra o Imperio do Crime", e a 7ª serie de "O Morcego"

Pagamentos no Tesouro

FEDERAL

O Tesouro Federal pagará amanhã:

Pensionistas dos Ministerios da Fazenda, Viação, Guerra Marinha, Aeronautica, Agricultura, Educação e Justiça, e Abono Provisorio dos Pensionistas.

ESTADUAL

O Tesouro Estadual pagara amanhã:

Serviço Estadual de Reeducação e Assistencia Social. Departamento de Educação: Professores de 2a. e 3a Classes (Livros ns. 26 e 27) e Professores Provisorios (Livro n. 33). Departamento de Agricultura: Pessoal da Capital. Departamento de Saúde Pública: Centro de Saúde da Capital.

Pagamentos Dágua

A Repartição de Saneamento de Natal começou a receber as taxas dágua e esgotos referentes ao trimestre de abril a junho do corrente ano, e cujo termino se dará a 15 deste.

Telegramas Retidos

Encontram-se retidos os seguintes telegramas na Diretoria dos Correios e Telegrafos:

Antino Guedes de Figueiredo, F. Chaves 137; Adolfo Rodrigues, Pina 1, cosinheiro Loide Japague; Ateixeira Lima para Antenor Neto, Ducaxias 460; Antonio de Oliveira, Areal 286; Adonias Leite, Ribranco 554; Capistrano; Clarice Amorim, Misericordia 754; Cleyton; Diva, Av. Abenus 880; Iraci Nobrega C. Sales 648; Edmar Geadano 519; Francisco Ferreira, Base Aérea; Francisco Portela Soares; Givanir Freitas, H. Fonseca 739; Geraldo Galvão, Ribranco 886; Iolanda Pereira; Ivone Lourino, Gonçalves Ledo 761; José Carvalho, Baerea 255; João Correia, Castilho 492; João Vitaliano de Freitas, Rua Francisco 588; José Maria, Rocas 51; Jácira Silva, Oeste 229; José Tinoco, V. Patria 647; Madame Luci, H. Fonseca 383; Maria Didi Alves, Rua Major Facundo 507; Manuel Felipe, Pio X; Manuel Domingos, H. Globo; Maria Socorro, R. Souza Barros 512; Molima; Maria Laurinda, Av. Deodoro 422; Noemia Cachada, R. Galvão 648; Orlando S. Carpoli, Hotel Natal; Otavio Gomes Pinheiro, S. Tomé 455; Peçanha Veiga, Ghotel; Palvina de Siqueira; Agto. José Cavalcanti Pinheiro Ramos, Base Aerea; Sebastião Elias, Ana 323; Tercia; Tacito; Veiga Pecanha, H. Globo; Valdemar Barreto, F. Pedrosa 35; Vanias, Av. Deodoro 535.

Em Natal o jornalista Nicolau Abrante

Tivemos hoje pela manhã a visita do jornalista Nicolau Abrantes, enviado especial do JORNAL DO COMERCIO e do DIARIO DA NOITE, da capital pernambucana, para realizar aqui no Estado uma serie de reportagens para os dois grandes jornais recifenses, sobre aspectos politicos, economicos e sociais do Rio Grande do Norte.

A demora do jornalista Nicolau Abrantes será de alguns dias. Daqui enviará correspondencia para o JORNAL DO COMERCIO e o DIARIO DA NOITE, pretendendo viajar ainda para o interior, principalmente a zona do Seridó.

Clinica de Senhoras
— DO —
Dr. Etelvino Cunha

(ESPECIALISTA)
Curso de aperfeiçoamento no Rio de Janeiro e São Paulo
PARTOS
Doenças de Senhoras
Ondas ultra-curtas, bisturi electrico, eletrocoagulação etc.
Cancer — Tumores
CONSULTAS:
Das 16 horas em diante exceto aos sabados
CONSULTORIO:
Rua Cel. Bonifacio, 222
Fone: — 1052
RESIDENCIA:
Rua Joaquim Manoel, 593
Petropolis

Problemas

(Conclusão da ultima pagina)

da ou abandonada como vem sendo.

Nenhum serviço está mais indicado para tomar a frente e orientar tal empreendimento que tão de perto interessa a economia rural do nordeste, que o Serviço de Economia Rural, cujo nome indica sua propria finalidade.

Junto ás uzinas de Açu' e Mossoró, ou fazendo parte das mesmas, poderão ser instaladas duas fabricas para transformação das palhas e dos peciolos ou talos da carnaubeira, em celulose.

Seja o Rio Grande do Norte o precursor dessa importante industria e o Serviço de Economia Rural no desempenho cabal e patriotico da sua elevada finalidade, o inspirador e realizador desse magnifico empreendimento, que proporcionará novas energias á economia rural do Rio Grande do Norte e dos outros estados produtores de cêra de carnauba.

Podemos e devemos transformar o atual crise em que se debatem os proprietarios de carnaubais, numa esplendida fonte de renda, porque assim fazem os povos fortes, inteligentes e progressistas.

ALCANCE A FELICIDADE QUE ASPIRA!

Procura de conhecer o meio de vencer as influencias opostas á sua felicidade e vença os obstaculos da sorte usando um TALISMAN eficiente no assunto. Peça sem compromisso o interessante folheto explicativo, a P. EMTE, Caixa Postal 1141 — Porto Alegre — R. Grande do Sul.

Porto e Aeroporto

(Conclusão da 3ª pag.)

valcanti e Ceci Cavalcanti Saldanha.

— Para o Rio: Benedito Noronha.

— Do PP-CCN, que de Fortaleza transitou dia 4, para o Rio, desembarcaram aqui:

De Fortaleza: Francisco Camargo Junior.

De Mossoró: Aldo Noronha Filgueira e Jeronimo Dix-huit Rosado Maia. Em transito 21 passageiros.

Embarcaram para Recife: Edith Santana Gois, Sebastião Belchior e José Julio G. Lima.

Para Salvador: Francisca Marrocos.

Para o Rio: Adelia Daniel Ribeiro.

AEROVIAS BRASIL — Do Rio para Belem, passou dia 2, o PP-AVY, tendo desembarcado aqui:

De Recife: Francisco Souza Filho, Francisca Lins de Almeida e Severino André de Almeida. Conduzia em transito 7 passageiros.

Embarcaram para Fortaleza: Mario Mofsy, João Batista Milanez, Dagoberto Felix Bezerra, Cipriano Galvão Santa Rosa, Walter Hojda, Frita Kengedachter e Olegario Pinto Tenorio.

Para São Luiz: Hegesipo Reis Oliveira e Paulo Freire.



CINEMAS REUNIDOS LIMITADA

Cine São Luís

HOJE — Soirée ás 19,45
Grande espetáculo de palco pela companhia de



— SEXTA-FEIRA —
LEO CARCEY em
CIENTISTA DA FUZARCA
Juntamente
A FILHA DE DON Q
3.ª série

Cinema REX

— HOJE —
MATINÉE: 15,30 — SOIRÉE: 19,45
A PARAMOUNT a marca das estrelas apresenta OLIVIA DE HAVILLAND e JOHN LUND em
SO' RESTA UMA LAGRIMA

Uma historia de amor que todas as mulheres comprenderão muito bem mas que poucas ousariam viver!

SÓ RESTA UMA LAGRIMA

A encantadora historia de dois grandes amores de cada mulher!

"VOCÊ estará sempre comigo, quaisquer que sejam meus sonhos!"

OLIVIA DE HAVILLAND
— e —
JOHN LUND

Soberba produção da PARAMOUNT!

Cine São Pedro

HOJE — Soirée ás 19,45
Tyrone Power
Jean Peters
Cesar Romero
— em —
CAPITÃO DE CASTELA

Aventureiro!
Audaz!
Amoroso!

Sim! A volta de seu astro favorito no filme que fez época! TYRONE POWER no papel de PEDRO DE VARGAS, o espadachim justiceiro e infalivel! Sua inteligencia era aguda como a ponta da sua espada! Tinha punhos rendas para as damas e de ferro para os criminosos! O astro dos astres no filme que empolga multidões!

Maravilhosa produção em Tecnicolor da "FOX"

Cine Rio Grande

AV. DEODORO, 635 — FONE: 15-31
— HOJE —
Matinée ás 15,30 — Soirée ás 20 horas
LUIS SANDRINI e MARIA ANTONIETA PONS em
Vida Intima De Marco Antonio E Cleópatra

A viagem de Sandrini pela Roma Antiga, para assistir ao maior romance de todos os tempos... Bailados! Música! Aventura! Amor!

— Sexta-feira —
RUAS DO PERIGO
com JANE WITHERS e ROBERT LOWERY
Cenas de grande emoção num grande filme de aventuras!

— AGUARDEM —
com HUMPHREY BOGART
e WALTER HUSTON
O Tesouro da Sierra Madre

Uma emocionante aventura e um estudo profundo do caracter humano... Uma das maiores peliculas destes ultimos anos... Tanto Bogart como Huston realizam as melhores atuações cinematograficas de suas carreiras. Este é um dos poucos filmes que merecem verdadeiramente ser chamados de GRANDES (Revista "LIFE")

— BREVE —
com IDA LUPINO, PAUL HENNREID e OLIVIA DE HAVILLAND
DEVOÇÃO

A vida intima das famosas irmãs Brönte autoras de "O Morro dos Ventos Uivantes" — e "Jane Eyre"

PROXIMOS LANÇAMENTOS
ENCONTRO NO INVERNO
A LEI DO MAIS FORTE
JASSY

Continuam as estranhas...

(Conclusão da ultima pagina)

o Hino da Alegria e o espirito é afastado.

APARECE JOSE' DE ALENCAR

O presidente passou papel e caneta ao dr. Ciro Barreto de Paiva na assistencia, para este, querendo, formular perguntas. Do lugar onde o reporter se achava não conseguiu ler bem o que se perguntava, apenas que se indagava quais os espiritos realizadores dos fenômenos da rua Manuel Machado e quais os medium que estavam sendo provocados. Respondeu pelo medium Sonia um dos guias da tenda Maria da Penha, que se identificou como sendo o espirito do escritor Jose de Alencar, mas nada adiantou sobre o que todos os presentes queriam saber, isto é, a identidade do autor ou autores das pedradas. José de Alencar, sempre pelo médium Sonia, falou longamente de improviso sobre materia doutrinaria. Mas ao final, a uma indagação do presidente, informou categoricamente que não poderia se manifestar naquela ocasião nenhum dos componentes da falange de espiritos torturadores, responsaveis pelas pedradas da rua Manuel Machado.

Momentos antes do encerramento dos trabalhos, com a entoação do Hino Espirita, Marli incorporou outro espirito sofredor, que foi imediatamente mandado embora.

xxx

O reporter teve depois oportunidade de se aproximar do sr. Sebastião Felix, informando o residente da Tenda Maria da Penha que os fenômenos da rua Manuel Machado poderiam cessar imediatamente ser eliminados, porém com a realização de outros trabalhos posteriores. Acreditava, todavia, que desde já poderiam diminuir muito de intensidade. E' que momentos antes do encerramento da sessão rompera uma verdadeira teia de máus fluidos, que vira pairando na direção da rua Manuel Machado.

xxx

AS MENSAGENS PSICOGRAFADAS

Foi a seguinte a mensagem recebida pelo medium Marli Morais, de uma entidade que recusou se identificar: —

"Paz e alegria, meus irmãos. Que as bençãos do Pai generoso caiam por sobre todos, aqui presentes.

Em nome Dele venho dizer-vos que todos vós estais sujeitos aos fenômenos dessa natureza, desde que mereçam as provações por que estais passando. Conformai-vos, não sois o primeiro. Pelo Universo inteiro já houve, ha e ainda continuara havendo, pois ficai sabendo que Deus é justo e bom, o que esfverdes sofrendo não é imerecido, pois o que acontece são os simples fenômenos da levitação, acreditais se quiserdes, vede que é a toda hora que acontece, quer seja dia ou noite. Já observastes quem poderia alcançar a distancia que os projeteis atiram sem a ajuda dos irmãos. Como sabeis os que estudam os fenômenos espiritas conhecem alguns a levitação, outros a assombração, outros o transporte e tambem os fenômenos de efeitos fisicos, todos eles, quer queiram ou não, são permitidos por Deus, para mostrar-vos que com o consentimento Dele, aliado aos fluidos jogados sobre os medium e estes que servem de interpretes, contribuindo com seu plasma humano podem fazer qualquer especie de fenomenos.

Portanto, espiritas do mundo inteiro constatamos as levitações, de flores naturais, objetos e tambem projeteis, como agora esta acontecendo. Tende calma, fé e esperança, que tudo passa, com perseverança e força de vontade com o consentimento do Alto, pois tudo que se passa neste orbe de miserias e iniquidades tudo é determinado, nada fugirá às leis naturais ou às Divinas.

Temos no Além casas construidas por vos proprios, com os beneficios que fizerdes ai encontrareis após a morte o vosso premio, ficai certos de que aquilo que fizermos a outrem recebemos em duplicata. Jesus disse, dai de graça o que de graça recebestes, portanto aquele que assim não o fizer esta em falta com o Código Divino, que é lavrado nas leis do Alto.

E que Maria, mãe de Jesus, derrame de lá onde se encontra as benção sacrossantas sobre vós. Que a misericordia do Alto desça e que a paz reine entre vós, são os votos de uma irmã afeiçoada"

SEGUNDA MENSAGEM

Mensagem de Onofre Batista do Nascimento, psicografada pelo medium Zilda Alvarenga: —

— "Deus criou seus filhos não para gozarem somente das facilidades materiais, meus irmãos. Tende em vista que quando Ele nos concede dotes materiais é para que deles façamos bom uso. Si por acaso disso nos esquecemos, de uma maneira qualquer, somos alertados, seja pela persuação ou pela violencia. Alem do mais, meus irmãos, devemos procurar sempre trilhar a estrada do bem, da moral e da misericordia. Si dela nos desviamos, estamos sujeitos a todas as más influencias e por conseguinte às suas consequencias.

Si Deus vos alerta é porque a sua misericordia é inifinita e tambem porque não quer ver perdido nenhum dos seus filhos. Já sôa a hora de despertar e não deveis perder mais tempo duvidando, meus irmãos, porque todo tempo é precioso e urge aproveitá-lo. Antes de vos lamentardes, rendei graças ao Pai, por mais essa grande prova do seu amor infinito. E que a sua paz possa se fazer neste lar.

TERCEIRA MENSAGEM

Mensagem recebida pelo medium Sonia Araújo: —

— "A hora sôa e já é hora do Evangelho! Entretanto, a humanidade adormecida conserva-se surda, desentendida, isto é, foge à compreensão devida. Oh! como é lamentavel dizermos isto, porém, necessario se faz que assim seja!

Irmãos! Pensai verdadeiramente no poder do Increado e então tereis a verdade nas vossas proprias mãos, nas vossas proprias conciencias. Homens, a vida não é esta que cotidianamente presenciais. Esta é sim uma das suas modalidades. Si hoje na terra estais é porque assim se torna preciso. Será porventura para preservardes um tempo de gosos e felicidades como chamais as belesas que a vida terrena vos oferece? Por que não procurais analizar a divergencia que se verifica entre os habitantes da terra? Por que não buscais a razão de uns sofrerem mais que outros, de uns possuirem inteligencia mais desenvolvida que outros, de uns serem melhores, moralmente falando, que outros? Poderia, então Deus ser justo, perfeito, infinitamente sabio, havendo criado criaturas tão diferentes? Oh! homens, oh! seres inteligentes, por que não vos quereis dar ao minusculo trabalho de meditardes um pouco? Por que não acreditais que o espirito liberto da carcaça da materia tem muito maior o seu livre arbitrio? Meus irmãos, tendo fé, tende caridade, tende simplicidade, tende confiança, tende Amor. Meus irmãos, a hora sôa".

ULTIMA MENSAGEM

Outra mensagem psicografada pelo medium Zilda Alvarenga: —

— "Meus irmãos, onde se reunem mediuns que desviam de seu fim providencial a faculdade que aprouve ao Pai lhes conceder, [illegible] dominar pelas influencias dos irmãozinhos sofredores, que delas estão se aproveitando, a fim de darem expansão aos seus instintos ainda pouco evoluidos. Já acertastes com o meio de os fazer tornar à luz, portanto, continuai a orar por êles, que tudo se acalmará e tereis de novo a paz que tanto ambicionais".

A voz de...

(Conclusão da 2ª pag.)

flação mundial, com a redução dos mercados e do consumo e com o aumento do desemprego, especialmente se uma deflação americana a agravar ao invés de compensá-la, alterará para pior o clima politico e diplomático em que o sr. Acheson administra a sua politica.

USE PASTA DENTIFRÍCIA
FORHAN'S
Não custa mais do que os dentifrícios comuns

Oportunidades

CASAS

PERTO ao Grande Ponto aluga-se um otimo quarto a rapazes sem refeição.
Informações á rua Gonçalves Ledo, 852.

PROCURA-SE casa para alugar de preferencia na Cidade Alta, mais ou menos confortavel, de aluguel até Cr$ 800,00.
Tratar á Rua Frei Miguelinho, 115 — Ribeira.

ALUGA-SE UMA CONFORTAVEL casa para residencia sita á rua Ferreira Chaves, 98 — Ribeira.
Tratar Av. Rio Branco 537

CASA NO CENTRO DA CIDADE
VENDE-SE a casa sita á Rua João Pessôa 196, perto da casa Hollywood.
Tratar na mesma

ALUGA-SE casa moderna com sala, três quartos, banheiro, cosinha, quarto e banheiro para empregado, local para garage, pequeno quintal com algumas fruteiras, no Tirol. Onibus á porta. Tratar na Rua João Pessoa, 237

TERRENOS

TERRENO PARA CONSTRUÇÃO
Vende-se otimo terreno na rua Otavio Lamartine, bem perto da Praça Pedro Velho. Tratar no Armazem Brasil, Av. Rio Branco, 546 ou pelo telefone 1160.

DIVERSOS

VENDE-SE um grupo estofado em damasco, em otimo estado de conservação, com três peças. — Preço — Cr$ 1.500,00
Tratar á Rua João Pessôa, 166.

OPORTUNIDADE
Pessôas que se retira deste Estado vende: 1 sala de jantar de imbuia com 11 peças; 1 grupo de sala de visita com 6 peças, 1 quarto de casal, quarto de criança, gabinete e varios moveis avulsos.
Ver e tratar na Av. Prudente Morais, 668

MOORE-McCORMACK Lines

"MORMACLARK" — Esperado de New York e escalas a 14 de julho, sairá no mesmo dia para New York, Boston e Philadelphia, recebendo carga

PROXIMAS SAIDAS DE NEW YORK

"MORMACDALE" — Sairá de New York a 1.º de Julho
"MORMACKITE" — Sairá de New York a 15 de Julho
"MORMACCREED" — Sairá de New York a 29 de Julho

Mais informações com
MOORE-McCORMACK (NAVEGAÇÃO) S. A.
RECIFE - SÃO LUIZ - BAHIA - RIO - SANTOS - BELÉM - SÃO PAULO
NATAL: Rua Frei Miguelinho, 14
RUY MOREIRA PAIVA
Fones: 1042 e 1923 — Caixa Postal, 89

Memorias de Barreto Pinto

(Conclusão da 3ª pag.)

Inesperadamente, o Presidente Vargas.

Estava de uma tranquilidade absoluta, como se nada houvesse acontecido.

Vendo-nos, e depois de receber os nossos abraços, dirigindo palavras de afeto a todos os que ali se achavam, quando chegou então a minha vez, com um sorriso, disse-me.

— Obrigado, Barreto. Você hoje madrugou.

E depois de trocar ainda algumas palavras contando detalhes do fato assim finalizou:

— Eu sou um homem comportado. Nunca passo as noites em claro, como o Barreto. Hoje foi uma exceção. Vou, agora desforra-me um pouco, para não perder o ponto.

* * *

E, precisamente, ás duas horas da tarde, como fazia habitualmente, indo a pé do Guanabara á rua Passandú, onde embarcava no auto oficial, chegava o Catete, esse Homem — com H. grande — único que, fóra do Poder continua e continuará a ser o ídolo dos brasileiros, e, que, não digo o verdadeiro Presidente de todos os brasileiros, para não roubar a frase do honrado General Dutra.

(Continúa amanhã)

P. S. — Os livros do sr. David Nasser sobre o assunto, "Falta alguem em Nuremberg" e "Revolução dos Covardes" não constituem relatos fiéis dos acontecimentos. E' uma versão apaixonada, quase fantica, de Severo Fournier e a inclinação não menos ardorosa do escritor. O homem que com Jean Manzon tentou colocar-me na cena da amargura, com aquelas fotografias, manteve-se unilateral do principio ao fim de suas obras e fechou os ouvidos às vozes do outro lado. Pode ser trabalho de jornalista (e ele é dos maiores, não o nego), mas não o é de historiador. Coma Historia" Falta Alguem em Nuremberg", e "A Revolução dos Covardes" são dois livros fracassados.



MODERNO TRATAMENTO DA ASMA

De acôrdo com a evolução da terapêutica moderna, foi elaborada a fórmula de ASTHMAN cujos componentes foram estudados com meticulosidade. Age modificando o terreno e equilibrando o sistema nervoso vegetativo. ASTHMAN proporciona ao paciente uma respiração livre e fácil, sendo de ação imediata. ASTHMAN atua diretamente sôbre os bronquios, fluidificando o catarro endurecido, fazendo desaparecer a opressão, aliviando em poucos instantes, a mais penosa falta de ar e a sufocação. O uso de ASTHMAN não se limita somente ao acesso da asma sendo também grandemente eficaz nas tosses, bronquites agudas ou crônicas.

DISTRIBUIDOR NESTE ESTADO:
Mirabeau de Carvalho Costa — Rua Cel. Gliceria, 187

Cronica social

AS VITRINES DA "CASA PROGRESSO"

Quando aqui mesmo me referi ás belissimas vitrinas da "Casa Progresso", julgando-as completas, o sr. Manuel Augusto Alves Afonso, amavelmente declarou-me que ainda faltava uma pequena parte, onde teria de se encaixar um relogio. E me mostrou na junção das duas alas, o lugar destinado a esse objeto representativo do genero da sua casa comercial e de tanta utilidade. Quando o relogio chegou, já estava ausente o operario, tratando de outros compromissos. Agora, finalmente, está feito o serviço e concluidos os magnificos mostruarios.

* *
*

Renovando as minhas impressões, nesta oportunidade, o venho fazer com a melhor satisfação. Si elogio o comerciante que procura dar aspectos agradaveis aos seus estabelecimentos sem ao menos conhece-lo, melhor o faço quando ele já m'o merece pela troca de relações e pela prova de bons propositos para com a cidade. E' o caso do sr. Manoel Augusto Alves Afonso, que construiu o seu predio de tres pavimentos e instalou as mais bonitas vitrinas que se vêm em casas do seu ramo comercial. E que exposição de joias, cristais e tantas outras coisas as enriquecem!

* *
*

Já agora a "Casa Progresso" está com o seu plano de instalações devidamente concluido, com um bonito relogio central, que lhe dá efeito de distinção e bom gosto. E' um complemento que vem servir muito ao interesse de um trecho da cidade ,onde não se encontram as horas certas para o publico. Concorre, sobretudo, para o nosso orgulho de terra que prospera e se civilisa, queiram ou não queiram as nossas razões nos instantes de pessimismo que sempre nos perseguem. As vitrinas modernas, delicadas, da Casa Progresso nos advertem de que caminhamos, de fato, para a altura das grandes aspirações da elegancia social dependentes da distinção que o comercio possa oferecer.

DANILO

O PRECEITO DO DIA

MASTIGAÇÃO CORRETA

A mastigação correta e demorada é necessária à fase bucal da digestão, além de ativar a circulação do sangue nas gengivas, e, pelo atrito, contribuir para para a limpeza dos dentes.

Não coma apressadamente. Mastigue bem os alimentos, ora de um lado da bôca, ora de outro. — SNES.

ANIVERSARIOS
HOJE

Senhores

José Carlos Lo... cirurgião-dentista nesta capi...

— José Pinto Fre... funcionario do Departamen... da Fazenda e elemento de relevo em nossos meios sociais.

— Aristoteles Pereira de Sena, comerciante no interior do Estado.

— Tito Jacome, proprietario em Augusto Severo.

— Manoel Barbosa Galvão, comerciante nesta cidade.

— Moisés Soares de Araújo, funcionario do Departamento da Segurança Pública.

— João Manso Maciel, comerciante nesta capital.

— Geraldo da Silva Ferreira, residente nesta capital.

Senhoras

Maria Augusta Rodrigues, esposa do sr. Joel Rodrigues de Carvalho, comerciante nesta capital.

— Josefa Izaura de Lima, esposa do sr. Ricardo de Lima, funcionario público estadual.

Jovens

Antonio Melo Lima, funcionario público federal.

— Mirbel Dantas, filho do sr. Virgilio Dantas, membro do Tribunal de Justiça do Estado.

— Jaecí Emerenciano Galvão, fotografo nesta capital e filho do sr. Jaime Coelho Galvão.

— Edilson Alexandrino dos Anjos, filho do sr. Teofilo dos Anjos, funcionario da Estrada de Ferro Central do Rio Grande do Norte.

Senhoritas

— Luzimar de Castro Cortez, aluna do Curso Cientifico do Colegio Estadual e funcionaria do Tribunal de Justiça. A aniversariante é filha do Snr. Luiz de Castro Cortez, funcionario do Departamento da fazenda e de sua esposa D. Guiomar Henrique Cortez.

Crianças

João Dossantes, filho do sr. Antonio Paulino Dossantes e de sua esposa d. Severina Ramos Dossantes.

— Custodio, filho do sr. Milton Azevedo, comerciante nesta praça.

— Donald Junior, filho do sr. Donald Wroblewski e de sua esposa d. Guiomar Wroblewski.

FALECIMENTOS

Na cidade de Campina Grande, faleceu no dia 26 ultimo, o sr. Antonio Pereira da Silva, funcionario do Departamento Regional dos Correios e Telegrafos naquela cidade.

O desaparecido, que contava 75 anos de idade, era irmão dos srs. Manoel Pereira e José Pereira Filho, residentes nesta capital. O seu traspasse foi bastante sentido por todos que o conheciam ,sendo o seu enterramento muito concorrido.

— Faleceu na madrugada de hoje, o sr. Orlando Manso Maciel, 3º sargento aposentado da Policia Militar do Estado.

Sifilis? Reumatismo?
ELIXIR DE NOGUEIRA

BASQUETEBOL
Frente a frente ASSEN e Andrade Neves

Em mais uma etapa do campeonato da cidade
Um jogo que promete animação

Terá prosseguimento, esta noite, a disputa de campeonato de basquetebol da cidade, com a realização do encontro entre os quadros do Andrade Neves e da ASSEN.

Os contendores de hoje vão lutar pela sua primeira vitoria no certame, de vez que a turma da Associação dos Subtenentes e Sargentos do Exercito perdeu para o America e o five da Policia Militar foi derrotado pelo quadro do Esporte.

A refrega por tal motivo, promete ser muito animada, a despeito ,ainda, do favoritismo de que está cercado o quinteto da ASSEN. O quadro do Andrade Neves esteve submetido a cuidadoso treinamento, no afan, justamente, de uma boa apresentação no seu compromisso de hoje.

Desta sorte, espéra-se, ainda, que lances interessantes venha a oferecer a noitada de hoje na AABB, com o desenrolar da peleja entre ASSEN e Andrade Neves.

Os dois quadros provavelmente formarão com os seguintes elementos:

ASSEN: — Rodrigues e Biu — Chiquinho — Alberto e Cacho

A. NEVES — Pedro e Alberto — Rodrigues — Balbino e Lourival

— O encontro preliminar entre os quadros secundarias terá inicio ás 19, horas.

Grande Torneio Relampago Juvenil
Faz parte do programa do 34º. aniversario do America Futebol Clube

Um torneio relampago de futebol será realizado no doa 10 do corrente, em comemoração ao transcurso do 34 aniversario de fundação do America F. C.

Ao campeão do torneio será ofertada uma rica taça, denominada "Antonio Lamas Filho".

No jogo entre as equipes Origenes Monte x Murilo Carvalho, será disputada uma bola oferta da Casa Rubi, de propriedaed de Alfredo Mesquita Filho.

O socio Nivaldo Cavalcanti ofereceu um custoso trofeu para ser disputado no jogo entre as equipes Humberto Nesi x João Tinoco.

O Dr. Jeremias Pinheiro Filho fará a entrega de uma da zia de camisas ao team José Rodrigues, vencedor do torneio inicio do deste ano.

O sr. João Teixeira de Carvalho ofertará um rico presente ao jogador que maior numeros de tentos marcar

Alem destes varios outros premios estão sendo angariados, cuja relação será oportunamente divulgada.

TABELO DO TORNEIO

Damos abaixo a tabela da interessante manhã esportiva no campo do America :

1º jogo — Jeremias Pinheiro x João Teixeira

2º jogo — Origenes Monte x Murilo Carvalho

3º jogo — Rui Barreto x José Rodrigues

4º jogo — Humberto Nesi x João Tinoco

5º jogo — Vencedor do 1º x Vencedor do 2º

6º jogo — Vencedor do 3º x Vencedor do 4º

7º jogo — Vencedor do 5º x Vencedo odr º6

x Vencedor do 6º.

O torneio terá inicio ás 7,30 e cada jogo terá a duração de 20 minutos. Todos os jogos serão arbitrados pelo Sargento Eugenio.

-FA

Noticiario Esportivo

DESCOBRIRAM QUE O FOOTBALL DA' LUCROS

RI — O Juiz do Trabalho, de Buenos Aires, ao decidir a causa proposta pelo jogador Mateo Pont contra o clube Ferro Carril do Oeste para cobrar as somas complementares correspondentes aos anos de 45 e 46, sustentou que o jogador profissional de football tem, perfeitamente, direito a esse beneficio.

Acrescentou o juiz, em sua justificação, que o desporto profissional deixou de ser uma arte individual para tornar-se fonte de lucros e quase sempre unico meio de vida de quem o pratica.

E' sem duvida uma nova modalidade de pagamento que acaba de ser imposta aos clubes de football, que atuam no primeira divisão de profissionais. Se a moda pega ,os clubes estarão e msituação critica, pois muitos jogadores recorrerão ao juizo. Felismente esse fato ocorreu na Argentina e não aqui.

* * *

MAIS UMA TEMPORADA INTERNACIONAL

RIO — Ainda não terminou a temporada do Rapid em gramados brasileiros e agora, se anuncia nova tournée de clubes estrangeiros pelas plagas nacionais. Desta vez, não se trata de nenhum team argentino, nem inglês, mas sim o Sporting e Benfica, de Portugal, que jogarão com o Vasco, Flamengo, Fluminense, São Paulo, Palmeiras e Corintians.

O Botafogo ficará de fora, dessa temporada que será realizada em meiados de agosto. Isso quer dizer que o campeonato da cidade ficará prejudicado, isto é, terá duas rodadas recuadas ou ádiadas, conforme a conveniencia dos clubes promotores.

Ainda não há datas assentadas para a temporada em perspectivas sabendo-se apenas que serão realisados cinco jogos, no minimo. E programa das competições será organizado ainda esta semana. Os clubes portugueses disputarão quatro jogos ,isoladamente, e um jogo formando um combinado lisboense.

* * *

RIO — Existe uma desinteligencia entre Herminio e o Madureira que está causando um embaraço ao clube suburbano. O pivot faltou ao Torneio, inicio, sem apresentar justificativa convincente, sendo multado em 400 cruzeiros. O tricolor advertiu o profissional, avisando-o de que, para novas ausencias outras multas serlheiam impostas A pezar disso, o jogador continuou pouco interessado na solução do caso ,afirmando que não pretendia mais atuar no tricolor suburbano.

No entanto ,apuramos que o Flamengo está disposto a trocar quatro jogadores por Herminio e dará algum dinheiro por conta ao Madureira. O clube suburbano não parece inclinado a transigir a menos que seja feita uma indenização em dinheiro.

* * *

SERÃO AFASTADOS DOS CARGOS

RIO — A reforma do Codigo de Organização Judiciaria vai atingir de maneira deploravel a justiça desportiva do Distrito Federal, pois deixarão os cargos que ocupam os srs. Sady de Gusmão e Vicente Faria.

O resultado do trabalho será prejudicial aos desportos justamente, porque nunca será demasiado benefico conservar nas fileiras dirigentes das entidades desportivas, verdadeiros valores da inteligencia e da cultura do pais. Esta ligeira observação, vem a proposito do parecer já aprovado pela Comissão de Justiça do Senado, que vedará aos magistrados, fazerem parte dos tribunais desportivos. Deste modo ,os srds. Sady de Gusmão do Superior Tribunal de Justiça Desportiva e Vicente Faria Coelho, do Tribunal de Justiça do Distrito Federal, não poderão continuar nos cargos.

Podemos informar que os membros do Ministerio Publico poderão continuar servindo aos desportos, havendo assim ainda esperança, de aproveitamento de muitos valores.

Futebol nos Suburbios
O Portuário venceu o Itanagé, por 5x4

Domingo ultimo, no campo da Rua Pereira Simões, nas Rocas, defrontaram-se, em partida amistosa, o esquadrão do Portuario S. Clube, composto de servidores do Quinto Distrito de Portos Rios e Canais, e o valoroso quadro do Itanagé Futebol Clube, formado por tripulantes do vapor Itanagé, da Cia. Costeira, que se encontra em nosso porto há varios dias, em reparo ao acidente sofrido quando desatracava do cais no dia 29 de junho passado, com destino ao sul do pais. A partida que decorreu num ambiente de verdadeira camaradagem, dada a disciplina dos dois quadros, ofereceu lances emocionantes de ambas as partes, pois os disputantes se empenharam com verdadeiro ardor, causando momentos de grande sensação a numerosa assistencia que compareceu ao local, verificando-se no final da peleja o resultado de 5x4 favoravel aos locais.

O prelio foi dirigido pelo snr. Eugenio Silva, arbitro da FND, o qual teve destacada atuação, satisfazendo a todos.

Os quadros formaram de seguinte maneira:

PORTUARIO — Correia, Julio e Dorcelino; Ferreira, Fernandes (Gigante) e Gigante (Djalma); Cruz, Adão, Ozanam, Rafael e Cabotonho.

ITANAGE' — Paulo, Moacir (Loreto) e Euclides; Antonio, L. Matos e Barreto; Ary, Anibal, Romir, Lucio e Eunicio.

Os tentos do vencedor foram feitos por Cabotonho 2, Adão, Cruz e Rafael, um cada. Os do Itanagé por Lucio 2, Ary e Romir.

OLHOS IRRITADOS?



COLÍRIO MOURA BRASIL

Super FLIT
é Super PORQUE CONTEM

CLORDANA *
DDT
PIRETRO
ROTENONA
TIOCIANATOS

*CLORDANA é um inseticida de recente descoberta, específico no exterminio das baratas.

INSETICIDAS NUM SÓ!



Mata insetos instantaneamente. Continua matando semanas depois de aplicado.

NOVO! ASSOMBROSO! FULMINANTE!

Homenageados, ante-ontem, pelo America F.C. a imprensa e o radio natalenses
Uma feijoada á brasileira na séde do gremio rubro--Os oradores--Exposição sobre a prova "chicana automobilistica"

O transcurso a 14 do corrente do 34º. aniversario do America F.C. está sendo motivo de brilhantes comemorações por parte da familia rubra.

O dia de ante ontem, os dirigentes do Campeão do Centenario dedicaram á imprensa e ao radio natalense, homenageando-os com uma feijoada á brasileira, oferecida em sua aprazivel séde, no Tirol.

Foi uma reunião distinta e cordialissima, em què confraternizaram os profissionais da imprensa e os diretores e associados do America. Tem sido, aliás, uma velha praxe do gremio rubro distinguir à imprensa as suas festas de aniversarios, principalmente, pela repercussão que eles alcançam no nosso centenario esportivo.

A homenagem de domingo cativou profundamente os que na imprensa e no radio não tem feito senão exaltar as realizações magnificas do America, visando a sua grandeza e a grandeza, tambem, dos desportistas de nossa terra.

Uma autentica feijoada á brasileira foi servida ao meio dia, depois do classico aperitivo que a partir das 11 horas já reunia na séde do America varios jornalistas e diretores do gremio rubro.

Para oferecer o almoço falou o sr. José Rodrigues, presidente do America, explicando a razão da homenagem que era testemunhar aos homens da imprensa e do radio o reconhecimento do seu clube pela cooperação prestada ás suas iniciativas, pondo-lhes, ao mesmo tempo, a parte de uma prova inedita em Natal orgates, Cap. Ulisses Cavalcanti, a ser realizada no proximo dia 23 do corrente.

Terminou o orador por ceder a palavra aquele oficial afim de expor os planos traçados para a referida prova.

O cap. Ulisses Cavalcanti, após breves palavras em torno do que iria ser uma "chicana automobilistica" passou a ler as condições para a realização desta competição, seu itinerario e outros detalhes que oportunamente serão divulgados para conhecimento do publico e dos participantes do interessante "duelo" automobilistico.

Aclamado, depois, falou o jornalista Romildo Gurgel, agradecendo ao America a homenagem que prestava á imprensa de Natal, ali representada pelos jornais e radio.

Por ultimo, usou da palavra o dr. Francisco Ivo Cavalcanti, que se congratulou com o gremio rubro pelo brilho daquela reunião com qual o America conseguira plenamente o seu objetivo: o congraçamento dos jornalistas com a familia americana.

Continuam as estranhas ocorrencias na rua Manuel Machado

Vidros e garrafas voam misteriosamente

Falhou a ação da Policia--Recorreram os moradores ao espiritismo--Uma sessão realizada domingo u'timo-Notas

Reportagem de CELSO MOTA

Por duas vezes nos reportamos, no decorrer de junho último, a propósito de pedradas de origem misteriosa que estavam sendo atiradas sobre as casas 354, 356 e 358, da rua Manuel Machado, onde residem respectivamente o sr. Heraclio Ribeiro Filho, viuva Elisa Filgueira e dr. Ciro Barreto de Paiva.

Os projeteis eram tijolos inteiros ou fracionados, cacos de telhas pedras e outros materiais de resto de construção. O alvo mais visado era a casa central, de numero 356, e as pedradas obedeciam a horarios regulares, um das 06,30 às 07,00, outro das 12,00 às 12,10, o terceiro das 18,30 às 20 horas, caindo em média 10 projeteis em cada um deles. Caiam com ruido nos telhados, quebrando telhas, ou espatifando-se na area cimentada dos oitões, constituindo perigo a crianças que às vezes por ali brincavam. E' de se calcular a situação de aborrecimento dos residentes das casas alvejadas, com aquela enervante chuva de pedras, alem dos prejuizos materiais com a abertura de goteiras e o trabalho de limpeza, retirando-se diariamente cerca de um caixote de calhaus. As ocorrencias atrairam desde logo grande numero de curiosos, pessoas das relações de amizade das familias ali residentes e que para o local se dirigiam com o intuito de observar o fato que ocorria com precisão quasi cronometrica, nos horarios acima referidos. Sabe-se que um dia até o governador e o proprio Chefe de Policia ali estiveram.

Tamanha era a regularidade mantida pelo "fantasma" ou fantasma, que pessoas colocadas em observação chegaram a ver bolidos ainda em trajetoria no ar. Embora nunca fossem vistos ainda na fase ascendente da parábola, já sempre na descendente, mas o suficiente a fazer concluir que procediam dos fundos, onde correm quintais de residencias da rua Claudio Machado, tangente à Manuel Machado e onde moram os srs. Demócrito Coriolano de Medeiros e Rui Barreto de Paiva.

O CASO NA POLICIA

Entregue o caso à Policia, investigadores foram postados em observação nas imediações, cobrindo area regular na vizinhança, enquanto varias versões surgiam como explicação dos fatos. Uns atribuiam a brincadeira de máu gosto, alguma pessoa colocada em quintal ou terreno baldio aos fundos, projetando aqueles objetos, ou mesmo moleque ou moleques em posto de operações situado mais distante, porém utilizando funda ou outro aparelho de arremesso. A versão da funda, todavia, pareceu logo algo pitoresca, pois a não serem a mão livre, de ponto relativamente próximo, os projeteis atirados cairiam sem controle, deixariam de obedecer aquela pontaria mais ou menos certeira, cobrindo sempre a mesma area. Outros interessados em desvendar o misterio iam além, procurando explicação na metafisica, atribuindo a fenomenos que os estudiosos do espiritismo denominam levitação, a movimentação de mesas e objetos no espaço, por força anímica de pessoas vivas, ou arremesso de pedras e locomoção de outros corpos em varias direções, por espiritos brincalhões. Na propria explicação psiquica havia divergencias, pois enquanto alguns afirmavam que na levitação com arremesso de pedras não ocorrem danos nem se vê o projetil, outros alegavam já terem ouvido falar nesses fenômenos com efeito físico, citando casos observados em Nova York e Londres, registrados em livros sobre o assunto.

Inicialmente varias pessoas foram detidas pela Policia para averiguações, inclusive o vigia de uma obra em construção nas imediações, nada, entretanto, sendo apurado. Até que as suspeitas dos investigadores policiais recairam sobre duas domésticas, Josefa de Tal e Evans de Tal, empregadas na residencia do sr. Demócrito Coriolano de Medeiros, sendo afinal ambas detidas numa madrugada de junho último, quando regressavam de uma festa. Na delegacia teria Evane confessado a autoria das pedradas, acrescentando que as atirava a pretexto de se divertir.

Na realidade os arremessos cessaram. Mas passados alguns dias retornaram nos mesmos horarios e com idêntica intensidade anterior, desta vez tambem vidros vazios de remedios foram apanhados. Até uma mamadeira com manchas frescas de leite no interior do vazilhame foi em certa ocasião atirada. Declarou o sr. Demócrito Coriolano de Medeiros que jamais pusera em dúvida a inocencia da sua empregada. Entretanto, para evitar aborrecimentos maiores que a situação provocara, apressara-se em despedi-la e mandá-la para o interior, onde reside a familia da doméstica. — "Hoje" — é ainda o sr. Demócrito Coriolano de Medeiros quem diz — "sabe-se em que condições arrancou a Policia aquela confissão, de uma moça ignorante, de menor idade, feita a aterrorizar de varios modos, num interrogatorio inquisitorial. Achou a nossa Policia mais facil preencher com a violencia o que lhe faltava em inteligencia para desvendar o caso".

DIA INTENSO O DE ANTE-ONTEM

Os dias se passaram e continuavam os arremessos, notando-se agora a predominancia dos vazilhames de vidro, que se partiam ao tocarem telhados e terraços. Ante-ontem, domingo, a extranha chuva atingiu intensidade até então não alcançada, pois os arremessos se verificaram não apenas nos horarios do costume, porém durante todo o dia, até cerca de 18,30. Caiam vidros vazios de guaraná Frateli Vita, frascos de Metatone, copos de fabricação americana, vazilhames de Coca-Cola, culminando com a queda, no telhado, de uma garrafa cheia dagua, que se espatifou depois no terraço, molhando uma area aproximada de cinco metros. Nesse dia o sr. Demócrito Coriolano de Medeiros, ocupante da residencia que se desconfia seja o posto de operações do "fantasma" ou fantasma, passara o dia fora com a familia e franqueara a casa ao dr. Ciro Barreto de Paiva, seu vizinho dos fundos, combinando-se a colocação de pessoas de confiança em todos os angulos capazes de oferecer boa observação. Foram assim ocupados pontas de muros, escadas, patamares, peitoris de janelas e telhados de garages. As pedras eram vistas no ár por todos, mas ninguem conseguiu localizar o autor ou autores dos arremessos.

RECURSO AO ESPIRITISMO

Ficou então resolvido apelar para o espiritismo, no sentido de desvendar o misterio e afastar a causa do fenômeno, no caso de se tratar mesmo de forças do além. E uma sessão foi realizada naquela mesma noite, na residencia do sr. Demócrito Coriolano de Medeiros. Os trabalhos começaram às 19,50 e tiveram a duração de uma hora e 35 minutos, dirigidos pelo sr. Sebastião Felix, presidente da Tenda Maria da Penha, desta capital, com o auxilio dos seus mediuns.

Tomaram assento à mesa, além do sr. Sebastião Felix, os capitães Joel Alvarenga e Scyla Velasco, do regimento de artilharia anti-aérea, senhora Zilda Alvarenga, srs. João Romero de Lima e Luiz Bezerra de Menezes, este telegrafista do Nacional, e as senhorinhas Sonia Trindade de Araujo e Marli Medeiros de Morais. Na assistencia sentaram-se o sr. Japhet Drummond de Oliveira Banhos, funcionario da Western Telegraph, sra. Marina Marinho Banhos, sr. Demócrito Coriolano de Medeiros, sra. Elizabeth Marinho de Medeiros, dr. Ciro Barreto de Paiva, senhorinha Nair Xavier Bezerra, sra. Celina Morais e o reporter desta folha.

DETALHES DA SESSAO ESPIRITA

Depois das palavras de abertura, o medium Sonia Trindade de Araújo resou a prece inicial, um Padre Nosso estilo católico, sendo a seguir cantado o Hino Espirita pelos componentes da mesa.

Quando ainda cantavam o hino ,o medium Zilda Alvarenga começou a receber uma mensagem psicográfica. Logo a seguir outros mediuns, Marli e Sonia, entraram a receber tambem mensagens psicográficas de entidades do além. Escreviam com certa rapidez, como si não estivessem sob influencia metapsiquicas, mas de olhos abertos olhando para o papel. Apenas Marli respirava profundamente de vez em quando. A's vezes algumas folhas de papel já escritas eram passadas ao presidente, que com sua automática formulava varias perguntas e devolvia ao médium respectivo, que respondia a lapis, tudo sob profundo silencio e curiosidade da assistencia, na sala muito bem iluminada.

Em dado momento, a pedido do presidente, uma mocinha que se achava no corredor, do corpo de auxiliares da Tenda Maria da Penha, começou a resar em voz alta a Prece de Cáritas, porque o médium Zilda manifestava os tremores caracteristicos das incorporações e instantes depois escrevia nova mensagem psicográfica.

LEITURA DE MENSAGENS E PERGUNTAS AO ALEM

O presidente, depois do afrouxamento da concentração, mandou ler as mensagens psicografadas, recebidas até aquela hora.

Sonia leu em voz alta a mensagem que havia recebido, versando exclusivamente sobre assuntos doutrinarios. Zilda leu a segunda, tambem de erudição doutrinaria, recebida de uma entidade que assinara Onofre Batista do Nascimento, espirito desconhecido dos presentes e parecendo muito ligado à falange de torturadores que com o avançar da sessão se soube é a provocadora dos fenômenos da rua Manuel Machado. Zilda leu ainda uma terceira, encerrando a seguir Marli com a última, versando sobre fenômenos psiquicos.

Nova concentração e o presidente formulou pelo medium Zilda uma pergunta, indagando si podiam informar si o espirito que estava realizando os fenômenos podia manifestar. A resposta não tardou. "Não se trata de um, mas de uma falange, que se acha com direito a tomar desforra de afrontas passadas" — informava o além. "Entretanto — "tudo será possivel si Deus o consentir" —. "Assina o teu nome" — pediu o presidente. "Já foi declinado" — respondeu a entidade (Onofre Batista do Nascimento).

Ha um descanso na concentração, que o presidente aproveita para dizer não estava satisfeito com as respostas, embora estas insinuassem a possibilidade de um ponto final em breve nos fenômenos da rua Manuel Machado.

Nessa ocasião começou a se agitar o medium Luiz Bezerra, de videncia e incorporação, parecendo ter entrado sob a influencia de entidade sofredora. Zilda passou a ler a Oração dos Espiritos Sofredores, enquanto Marli psicografa uma mensagem, que aconselhava se fortalecesse a concentração por meio da cadeia de união (mãos enlaçadas) e se cantasse o Hino da Alegria. Respondeu o presidente recusando a sugestão da cadeia de união, mas aceitando o alvitre de entoarem o Hino.

Nesse momento o medium Luiz Bezerra completava a incorporação ha pouco iniciada. Pelos tremores do médium parecia espirito sofredor. Pergunta o presidente si o espirito incorporado sabia da finalidade da reunião. Nenhuma resposta. Nova pergunta indagando o nome da entidade, novamente o silencio. O presidente pede aos da mesa que cantem

(Continua na 4ª pagina)

DIARIO DE NATAL

NATAL — Terça-feira 5 de Julho de 1949

Problemas da Carnauba no Rio Grande do Norte

Amaro Silva

— V —

A operação alusiva ao corte ou colheita das palmas, fica satisfatoriamente, por enquanto, resolvida, com a aplicação rigorosa dos artigos 1º e 2º e respectivos paragrafos, do Regulamento de Fiscalização da colheita ou corte das palmas para beneficiamento, classificação, armazenagem e circulação da cêra de carnauba, aprovado pela Portaria Ministerial nº 220, de 11 de Junho de 1941, cuja aplicação no Rio Grande do Norte foi autorizada pela Portaria Ministerial nº 498 de 15 de outubro de 1941.

Quanto ás operações de secagem, batedura, fusão e resfriamento, o ideal seria que fossem realizadas em uzinas devidamente aparelhadas, de modo que o pó fosse extraido e aproveitado no maximo, ficando inteiramente isento de poeira e outras impurezas, a fusão fosse feita a fogo direto — banho maria, em vasilhame adequado, como tambem em vasilhame ou formas adequadas, fosse realizado o resfriamento, de maneira a garantir um produto de boa aceitação comercial e industrial.

Seguindo essa orientação, do pó do "Olho" teriamos a predominancia do tipo 1, do pó da palha aberta, predominaria o tipo 3. Os tipos 2, do pó do "Olho", e 4 da palha aberta, não desapareceriam, mas, seriam produzidos em menor quantidade, passando a predominar os tipos superiores, 1 e 3, de acordo com a procedencia do pó ("Olho" e "Palha"). O tipo 5 (arenosa) passaria a ser feito da borra donde não se pode obter coisa melhor.

A nossa opinião é que deverão ser instaladas duas uzinas ,uma no municipio de Açu' e outra em Mossoró. A localizada no Açu', atenderá os municipios de Açu', Santana Matos Ipanguaçu' Macau e Angicos e a de Mossoró atenderá os municipios de Mossoró, Apodi, Caraubas e Augusto Severo. Os produtores de outros municipios remeterão o pó para a usina mais proxima das suas propriedades.

Nas uzonas, alem de serem devidamente aparelhadas, os trabalhos precisam ser realizados ou orientados de perto por um quimico ou outro tecnico que seja especializado no assunto ou pelo menos em oleos vegetais. As usinas estudarão tudo que se relacionar com o beneficiamento da cêra, inclusive aperfeiçoamento de maquinas, porque as que estão sendo utilizadas apesar de estarem produzindo resultados animadores tem muita cousa a ser reformada e aperfeiçoada.

Uma organização imperfeita, ou entregue a quem não esteja tecnica e moralmente á altura, é melhor não pensar em fazer, porque será um fracasso, ou ainda pior, uma desmoralização, de consequencias imprevisiveis, porque o homem do campo pouca confiança deposita na orientação da cousa publica.

Achamos possivel e, certamente, proveitosa, a organização de Cooperativas de Produtores de Cera de Carnauba, como modalidade racional de congregarmos todos os interessados na solução do problema em apreço, especialmente nos municipios de Açu' e Mossoró. A cooperativa com sede em Açu', estenderia seu raio de ação a todos os municipios, cujos proprietarios de carnaubais enviassem o pó para a uzina de Açu'. O mesmo criterio seria obedecido na organização da Cooperativa com sede em Mossoró. Seriam assim duas Cooperativas Regionais.

E' necessario que o Governo Federal facilite aos proprietarios de carnaubais a aquisição de maquinas para extração mecanica do pó. As maquinas que aparecem no comercio, geralmente no Estado do Ceará, são adquiridas por preços exagerados, com lucro descomunal para os intermediarios e em regra com peças fracas que se quebram ou envergam no inicio do funcionamento e têm sido substituidas pelos nossos ferreiros e mecanicos, com grande proveito.

O Serviço de Economia Rural si puder tomar a seu cargo o fornecimento de maquinas aos proprietarios de carnaubais, prestará um grande auxilio á industria de cêra de carnauba.

Uma parte da palha da carnaubeira, depois de extraido o pó, pelo processo manual, vem sendo aplicada, ha longos tempos na cobertura de casas e no revestimento de paredes de Baldes ou Cristaliadores, Chocadores e Paredões dos Cercos das Salinas, etc., outra parte, justamente a maior apodrece amontoada ou então é destruida pelo fogo.

A palha, cujo pó fôr extraido pela maquina, fica reduzido a pedaços pequenos e, por tanto, não poderá ter aplicação na cobertura de casas e nas utilidades mencionadas nas salinas. E' certo que talvez pelo habito, de uma parte da palha ,a indispensavel, continuará sendo extraido o pó pelo processo manual, justamente para poderem ser satisfeitas as utilidades acima enumeradas, porém, o resto ,quasi a totalidade da palha, será em futuro proximo beneficiada mecanicamente e será de todo aconselhavel que seja transformada em celulose em vez de ser queimada.

(Continua na 4ª. pagina)

LEIAM

As "MEMORIAS" de Barreto Pinto

na 3.ª página

Iniciadas as festividades do America Futebol Clube

Na conformidade do que vinha sendo noticiado, realisou-se domingo ultimo na sede do America Futebol Clube a feijoada oferecida pelo clube rubro á imprensa e ao radio natalense. A festa que foi iniciada ao meio dia contou com a presença de toda a diretoria dos rubros e de grande numero de jornalistas e radialistas. Estiveram tambem presentes convidados especiais do America e a feijoada decorreu em ambiente de grande animação e entusiasmo. Oferecendo a festa, falou o presidente José Rodrigues de Oliveira que ressaltou na oportunidade o papel da imprensa natalense e da Radio Poti no desenvolvimento do America focalisando o apreço em que os rubros têm os trabalhadores da imprensa. Aproveitando o ensejo explanou ainda o presidente do America parte do programa já aprovado para as festividades deste mês comemorativo de mais um aniversario de fundação do clube.

Em nome da imprensa agradeceu o jornalista Romildo Gurgel, diretor d'A Republica que em seu discurso teceu considerações sobre o papel desempenhado pelo America na vida social natalense. Afim de explicar o que será a chicana automobilistica organisada como parte dos festejos deste mês, falou o Capitão Ulisses Cavalcanti, diretor de Esportes do America que detalhou a interessante prova a ser realisada.

A seguir falou o prof. Francisco Ivo Cavalcanti que congratulou-se com os diretores rubros pelo exito da festividade. Em nome da Radio Poti fez tambem uma saudação ao America, o nosso companheiro Genar Vanderlei.

BINGO-DANSANTE, SABADO PROXIMO

No proximo sabado como parte dos festejos comemorativos do aniversario do America será realisado mais um bingo-dansante com atraentes premios. Entrará novamente no jogo um radioPhilips além de outros premios de valor. A festa será animada pelo America Serenaders e deverá contar tambem com a apresentação de um show.

REUNIDA A DIRETORIA

Sob a presidencia do Sr. José Rodrigues e com a presença dos diretores Umberto Nesi, Carlos Silva, Ulisses Cavalcanti, Murilo Carvalho e Edilson Varela, esteve reunida a diretoria do America que aprovou novos detalhes das comemorações a serem realizadas durante o mês de Julho. Comunicou o presidente que havia convidado o Sr. Jeremias Pinheiro Filho antigo associado rubro e membro do Conselho Deliberativo para realizar uma palestra sobre o America no dia do aniversario natalicio do clube, 14 de Julho. Por proposta do diretor Umberto Nesi foi incluido no programa, a exemplo do que é feito anualmente, a celebração de uma missa na Catedral por alma dos "americanos" falecidos.

DR. JACOB VOLFSON

(Curso de Aperfeiçoamento na Argentina)

OLHOS, OUVIDOS, NARIZ E GARGANTA

OPERAÇÕES E TRATAMENTOS

Consultorio: Praça João Maria, n.º 64 — fone: 1971

Consultas: — Das 15 ás 17 horas

Viajam ao Rio os Snrs. Manuel Varela e Ubaldo Bezerra

PRESENTES AO AEROPORTO INFLUENTES FIGURAS DA POLITICA POTIGUAR

Em avião da Panair seguiram hoje até o Rio de Janeiro os snrs. Manoel Varela de Albuquerque ,lider da maioria na Camara Estadual e elemento de prestigio nos circulos politicos do PSD e Ubaldo Bezerra da Comissão Executiva daquele partido, e ex-Interventor Federal no Estado. Esses prestigiosos politicos que demorarão cerca de 10 dias na Capital da Republica estiveram um embarque concorrido, notando-se a presença dos srs. Teodorico Bezerra, presidente da Comissão Executiva do PSD, Aguinaldo Simonetti, Claudionor de Andrade, Manoel Gurgel, Eduardo Freire, João Bezerra de Melo, Tulio Fernandes alem de outros cujos nomes escaparam.

Ouçam ZYB-5

Radio Poti

Regressou da Alemanha o diretor Salesiano

CONCORRIDO O DESEMBARQUE DO PADRE GERNARD BIKER

No aparelho da British Southm American Airways que aterrou na manhã de hoje em Parnamirim, regressou a esta Capital o padre Bernard Baiker, diretor do Colegio Salesiano de Natal e elemento de prestigio nos circulos catolicos. O Padre Bernard Biker que acaba de realizar uma viagem á Alemanha em visita a seus parentes, saiu ante-ontem de Hamburgo chegando na manhã de hoje a Natal .Além de representações do Colegio Salesiano estiveram presentes ao desembarque do Padre Bernard Biker o consul Carlos Lamas e amigos daquele sacerdote.

Após roubar o veículo virou na Estrada de Macaíba

Abel Rodrigues que já se notabilisou pelos continuos roubos de automoveis, praticou na noite de ontem o que bem pode ser classificado como a sua maior façanha na historia audaciosa de crimes, apossando-se do automovel nº 611, da marca Mercury, ano de 1949, que se achava estacionado em frente á residencia de seu proprietario, Prefeito Aristofanes Fernandes, á rua Mossoró. Após carregar o carro ,tendo para isso realisado uma ligação direta deu varias voltas pela cidade em desenfreada carreira e a seguir rumou para a estrada de Macaiba com excessiva velocidade indo chocar-se contra uma barreira nas quintas, nas proximidades da construção de casas da Fundação da Casa Popular. Após o desastre o meliante que parece ter sofrido ligeiros ferimentos, deixou abandonado o veiculo o qual só na manhã de hoje pôde ser retirado de reboque para esta Capital.

O carro ficou seriamente danificado e a policia está no encalço de Abel Rodrigues.

A eleição da Rainha dos Estudantes

Prossegue em meio ao maior entusiasmo ,o concurso para eleição da "Rainha dos Estudantes de 1949", promovido pelo Centro Estudental Potiguar.

Domingo ultimo, conforme estava anunciado, foi realizada a terceira apuração do renhido pleito, após a monumental matinée dansante promovida na sede daquele orgão de classe, colocando-se entre as mais votadas as srtas. Vera Namorado, com 528 votos, Janete Costa com 304 e Hilda Meneses, com 40, alem de outras com menor votação.

O referido concurso prolongar-se-á até o dia 31 do corrente, já estando anunciada para proximo domingo, ás mesmas horas, mais uma animada festividade dançante na sede do CEP no final da qual será efetuada a quarta apuração do movimentada pugna estudantina para a eleição da mais simpatica aluna dos colegios da Capital.

A CIDADE

Não é possivel que continúe impune um vulgar ladrão de automoveis que há mais de cinco anos vem, sistematica e periodicamente causando danos da maior gravidade aos proprietários de veiculos da cidade. O caso de ontem quando foi completamente danificado um automovel novo, de custo elevadissimo não é o primeiro e si providencias eficazes não forem desta vês tomadas, dentro em breve o registro policial da cidade terá a anotar outros roubos dessa natureza.

Há três dias desaparecia um carro de um sargento e embora não tenha a policia apurado o nome do autor do roubo tudo indica que foi mais uma das façanhas do meliante. Ontem à noite, um carro Mercury era surrupiado da frente da residencia de seu proprietário e abandonado, virado, estragadissimo, na estrada Natal-Macaiba. Os prejuizos do proprietário naturalmente não serão resarcidos e o criminoso quando mais uma vês pegado, será novamente solto para continuar a praticar suas façanhas audaciosas.

E' bem possivel que não haja solução para o caso. Dezenas de pessoas já foram vitimas de roubo de automoveis e o autor dos crimes, que há muito tempo devia estar trancafiado, não si sabe porque, passa poucos dias na prisão.

Seria o caso, como já alguém hoje lembrou, de organisar-se uma subscrição para adquirir um carro para o autor dos roubos. Só assim a segurança dos donos de automoveis ficará plenamente garantida, pois o larápio é especialista em furtos de automoveis. — Y.

RADIO

ZYB-5 RADIO POTI'

PROGRAMA PARA HOJE:

17,00 — Prefixo
17,03 — Ritmos diferentes
18,00 — Ave Maria
18,03 — 2.ª edição do grande Jornal Poti, patrocinio de Paula, Irmãos & Cia.
18,20 — DOIS TOMBOS... em 10 minutos — Pat. da Aguardente DOIS TOMBOS
18,30 — Novela — JERUSALEM — Pat. de Carlos Lamas
18,45 — Programa Evangelico — Resp. da Liga Evangelizadora do Nordeste
19,00 — A Cronica da Noite
19,05 — Silvio Caldas
19,30 — Agencia Nacional
20,00 — Mariza Machado
— Jacinto Maia
— Orquestra
— Izaltina Cavalcanti
— Gil Barbosa
— João Damasio
21,55 — Acalanto
22,00 — Encerramento

PROGRAMA PARA AMANHA

9,00 — Prefixo
9,03 — Seleções musicais
10,00 — Carmen Costa
10,30 — Chucho Martinez Gil
11,00 — Rosine Pagan
11,30 — Música Popular Variada
11,20 — A Republica Informa
11,30 — Rapsodias do Ar
— Programa Garoto — Pat. de Teixeira & Filho
— Sanfonando — Pat. da Casa S. João — Alfaiataria
— Cartaz Cinematografico — Pat. da CIREDA
— A Musica do Dia
— Prefixo Musical — Pat. da Alfaintaria Londres
— Gazeta Sonora, patrocinio de Santos & Cia. Ltda.
— Cartaz do Cinema Rio Grande — Pat. da Empresa Rio Grande Ltda.
— Samba que o tempo levou — Pat. de Pedro Ramos de Souza
— 1.ª edição — Grande Jornal Poti, patrocinio de Paula Irmãos & Cia.
— Programa CLIPPER — Pat. de Podraza, Irmão & Cia. Ltda.
— Parabens a Você

Nova onda contra o senhor Ademar de Barros

Em fóco a escolha do candidato do Acordo

DIARIO DE NATAL

ORGÃO DOS "DIARIOS ASSOCIADOS"
Fundado em 18 de Setembro de 1939

ANO X — NATAL — Quarta feira, 6 de Julho de 1949 — Nº 1.924

Entregue o assunto á consideração do P.S.D.

RIO, 6 (Meridional) — O PR e a UDN definindo suas posições em face da escolha do candidato do acordo inter partidario á sucessão presidencial entregaram oficialmente o assunto á consideração do PSD. Este examinará as duas notas dando a palavra final sobre a possibilidade de solução do assunto de acordo co mos tres grandes.

TERÃO QUE SE DEFINIR OS PARTIDOS

RIO, 6 (Meridional) — Os partidos politicos terão de fixar sua posição, frente ao momento politico nacional, publicamente, em face do pedido de transcrição do discurso do gal. Dutra, que será pedido ao Congresso. Espera-se pelo menos, considerações dos lideres em torno do momento politico e a posição do Exército.

POSIÇÃO IRREDUTIVEL DO PSD

RIO, 6 (Meridional) — O P. S.D. assumiu nos entendimentos, uma posição irredutivel, isto é, aceitou as sugestões apresentadas pelos srs. Barbosa Lima e Walter Jobim, daí não arredando um passo. A UDN recuou, concordando com a audição dos srs. Ademar de Barros e Getúlio Vargas. O PR apresentou uma fórmula que está destinada ao fracasso, a não ser que o PSD, modificando a decisão do Diretório Nacional, venha a aceitar o ponto intermediário entre as três fórmulas apresentadas. Entretanto, caso venha tal fato a acontecer, teremos novamente que presenciar o mesmo rodisio nos entendimentos, isto é, novas consultas dos presidentes dos diretórios nacionais, o que equivale a dizer que voltaremos á estaca zero.

APROXIMA-SE DO PONTO DE VISTA ADOTADO POR OTAVIO MANGABEIRA

RIO, 6 (Meridional) — O deputado Paulo Sarazate, do PR, disse que a fórmula republicana aproxima-se do ponto de vista sustentado pelo sr. Otavio Mangabeira, isto é, a consulta de outras agremiações, depois do acerto inicial entre os partidos do atual acôrdo.

O sr. Mangabeira, confirmou dizendo: "Não vejo diferenças fundamentais entre as fórmulas do PR e da UDN. As divergencias são no tocante a detalhes. O essencial é que os três partidos se reunam para resolverem a questão. Todo nosso desejo é que se encontre uma fórmula conciliatória". O governador Mangabeira deverá ainda hoje avistar-se com o presidente Dutra e lideres da UDN, PSD e PR.

Será debatida a proposta do armisticio

MADAM — Dacota do Norte, 6 (UP) — O sr. Ralph Bunche declarou alguns detalhes sobre a proposta do armisticio sirio-israelita e que serão discutidos por dois subcomités.

A questão principal a se debater será o acordo sobre a fronteira. O sr. Bunche que assumiu a tarefa de mediador no conflito da Palestina depois do assassinato do conde Bernadotte, recebeu noticias de Damasco no sentido de que Siria havia aceito o armisticio. Acrescentou o mediador que os detalhes não serão revelados senão depois da assinatura do convenio.

Seria fechado o P. Comunista japonês

Declarações do ministro Hi Gai, numa das reuniões do gabinete japonês — Esperada a declaração oficial do premier Yoshida — Seria proclamado estado de emergencia — Outras providencias a serem adotadas pelo governo niponico

TOKIO, 6 (UP) — Numa reunião do gabinete japonês a que assistiram representantes da policia dos bombeiros, o ministro sem pasta Hi Gai anunciou que o primeiro ministro Yoshida talvez fizesse uma declaração anunciando o fechamento do partido comunista.

Este é acusado de provocar desordens e sabotagem nas estradas de ferro. Hi Gai disse ainda que o governo estuda a proclamação do estado de emergencia regional ou mesmo nacional, afim de permitir um mais rapido combate ás desordens, bem como ordens á policia de atirar para matar, se as turmas de comunistas invadirem novamente as repartições do governo.

O principal argumento dos vereadores é o trabuco

Isto se deu em plenario da Camara Municipal da "Cidade Maravilhosa", capital do pais, na cabeça do Brasil...

RIO, 6 (Meridional) — Mais de uma vez temos nos referido especialmente a certas idéias de certos patricios nossos, que são mesmo uma maravilha. Esta de que vamos tratar hoje, por exemplo, é de fazer cair o queixo a qualquer cristão. Trata-se nada mais, nada menos que de um legislador municipal que, falando acêrca de emenda apresentada ao regimento da Câmara, proibitiva de exibição, em plenário, de armas de fogo, votou contra a referida proposição ,alegando, ao argumentar, que a exibição de armas de fogo é ali feita não com intuito de dar tiros, mas apenas como simples advertência aos colegas. Por êste motivo, não via êle, que é o vereador Pais Leme, nenhum mal em silenciar a lei interna sôbre o assunto. Como vêem, é uma maravilha, reveladora dos tempos que correm. Com que então! Puxa um cidadão de uma arma num recinto onde se fazem leis, aponta-a para qualquer colega, com o intuito evidente de dar ao gatilho, pois nunca se viu dizer que um homem de verdade use armas para brincadeiras — e há ainda quem venha dizer que é isso uma "simples advertência aos colegas!" Não. Este mundo anda pelo avêsso. Onde a faculdade de argumentar, com o auxilio puro e simples — e aliás muito mais convincente — da massa cinzenta? Reafirmamos. este mundo anda pelo avêsso.

Seja lá como for, isto se deu em plenário da Câmara Municipal desta "Cidade Maravilhosa", capital do pais, na cabeça do Brasil. Por aí se pode avaliar o que não se fará no interior!

Determinado vereador puxou, um dia destes, um revolver, apontando-o para um seu colega. Felizmente, o sr. Frota Aguiar avançou-lhe no pulso e, zaz!, tirou-lhe a arma. Imediatamente a seguir, subscreve a tal emenda ao regimento, proibitivo, como dissemos, da exibição de armas .A favor de tal emenda, porém, falaram somente o próprio subscritor e Cotrim Neto. Todos os demais discordaram, pretendendo até o sr. Breno da Silveira que a proibição atentaria até contra o prestigio da Câmara.

Que concluir de tudo isto? Será que a Câmara Municipal vai virar "Far-West?"

Principais pontos da entrevista de Chiang Kai Shek

NOVA YORK, 6 (UP) — Os principais pontos da entrevista concedida por Chiang Kai Shek a dois jornalistas norte-americanos, na ilha Formosa, são os seguintes: 1º — Embora ele jamais reassuma um cargo politico, não poderá abrir mão da "lideran ça revolucionaria" da China, que herdou de Sun Yat Sen; 2º — E se o comunismo no for barrado na China, propagar-se-á por toda a Asia. Caso isto ocorra será inevitavel uma nova guerra mundial; 3º — O primeiro passo para isso está em os Estados Unidos reativarem sua politica de fornecer apoio moral ao governo chinês na luta contra o comunismo; 4º — E' impossivel chegar-se a qualquer acordo com os comunistas; 5º — Qualquer insinuação de que os comunistas chineses poderão romper com Moscou, constitue propaganda insidiosa, destinada a criar confusão; 6º — A Russia não cumpriu suas obrigações firmadas em tratado e visa a dominação mundial; 7º — A impressão erronea de que a atual situação na China não tem remedio foi criada pela propaganda comunista, disseminando o derrotismo.

Na iminencia de parar

PORTO ALEGRE, 6 (Meridional) — Informa-se que a maioria dos frigorificos gaúchos estão na iminencia de suspenderem as matanças devido á absoluta falta de sal. Este é atribuida á falta de praça nos vapores vindos do norte, o que motivou um atraso de trinta e duas mil toneladas de sal nas remessas para o Rio Grande do Sul.

Veto á aposentadoria dos funcionarios da Policia, Malaria e Febre Amarela

RIO, 6 (Meridional) — O presidente da Republica vetou, totalmente, o projeto de lei que fixa normas para a aposentadoria dos funcionários do Serviço Nacional da Febre Amarela e Serviço Nacional da Malária, extensivas aos servidores do Departamento Nacional de Segurança Pública. Essa proposição teve tramitação demorada no Congresso, sofrendo, tanto na Câmara como no Senado, longos debates. Os deputados, depois de exame exaustivo do assunto remeteram-no, aprovado, aos senadores. Estes também o estudaram ,ofereceram emendas e o devolveram á Câmara, que finalmente o mandou á sanção presidencial ,agora negada. O general Dutra usou da faculdade de vetar no último dia do prazo estabelecido pela Constituição, restando ainda a confirmação ou rejeição do veto pelo Congresso, que para isso se reunirá especialmente.

A aposentadoria, no projeto vetado, é concedida àqueles funcionários aos vinte e cinco anos de serviço efetivo.

EDIÇAO DO DIA CR$ 0,80

Esperado em São Paulo o sr. Getulio Vargas

S. PAULO, 6 (Meridional) — Nos circulos ligados ao P. T.B. soubemos que o sr. Getulio Vargas é esperado no Rio por toda a segunda quinzena do mês em curso. O senador trabalhista passará por São Paulo, aqui permanecendo alguns instantes no aeroporto.

Desaparecidas mais de 40 embarcações

Grande atividade do Serviço de Guarda Costas dos Estados Unidos

NOVA YORK, 6 (UP) — O O serviço de Guarda Costa está a procura de mais de 40 embarcações que continuam desaparecidas, muitas delas com tripulação a bordo, depois da tempestade ocorrida e em consequencia da qual centenas de pequenas embarcações desgarraram matando pelo meno sete pessoas. Um funcionario daquele serviço declarou: "A situação é pior do que pensavamos a principio. O numero de desaparecidos vem aumentar ainda mais a lista de mortos neste fim de semana em Nova York, que atinge um total de 53. Isto é o mais alto dos Estados Unidos".

Ainda a repercussão do discurso do gal. Dutra, sabado ultimo

Alvo dos mais desencontrados comentarios, a oração do Chefe da Nação no banquete de confraternização militar

RIO, 6 (Meridional) — O discurso do general Dutra teve a maior repercussão nos circulos politicos, dando margem aos mais estranhos e desencontrados comentarios, o que reflete em grande parte um sintoma de desorientação e de perplexidade diante do curso dos proprios acontecimentos. Por outro lado, num esforço e fazer recuar o carro da historia de mistura com algum sabor de sensacionalismo, não faltou quem procuras se vêr em certas afirmações do presidente um prenuncio de ameaça e de golpes contra as instituições politicas do pais. E' certo, infelizmente um vicio que se vai tornando incuravel, um mal quase permanente e que tanto depõe contra a cultura politica da nação. As palavras, no seu emprego justo, não são vistas nem analisadas de acordo com o seu sentido exato mas antes de acordo e de conformidade com as intenções e os fantasmas que trabalham os seus interpretes, sempre tão desassossegados quanto pressurosos de descobrirem o mal onde há apenas as melhores das intenções.

Assim, segundo certos comentarios, estariamos, ás vesperas de um novo 10 de novembro de 1937. Há nisto, a par de uma grande dose de falta de imaginação, um erro de apreciação psicologica que em ultima analise, constitue uma ofensa á pessoa do presidente.

As condições politicas, tanto interna como externamente, são profundamente diferentes daquelas que geraram e permitiram a implantação da ditadura no Brasil embora hoje como então existam sintomas de intranquilidade e de receio quanto ao futuro. Mas esses sintomas são no momento decorrentes do desajustamento e do desequilibrio economico e social provocada pela guerra. Pensar que o pais só poderá vencer a crise porque atravessa recorrendo á força e a uma nova ditadura é dar provas de cegueira e de pouca visão, sobretudo quando o exemplo do passado não aconselha que se repita a experiencia. Se assim fosse entrariamos em um circulo vicioso, que nos faria tremer pelo futuro e pela segurança politica e social do pais.

Tem por outro lado, o general Dutra reafirmado inumeras vezes o seu proposito de manter e cumprir a Constituição. Contra o seu governo podem ser levantadas criticas de toda ordem menos quanto a manutenção da legalidade. Tem feito ele da legalidade a sua norma de governo. Supôr, portanto ,a esta altura que ele pretenda recorrer á violencia e á força para manter-se no poder ou para impôr soluções politicas á nação constitue evidente ofensa á sua pessoa, pois tal juizo implica em negar-lhe o cumprimento da palavra empenhadas e tantas vezes manifesta de publico.

Reduzida a energia eletrica em Berlim

Os russos não deram nenhuma explicação a essa medida — Grandemente prejudicada a industria no setor ocidenal da — — Alemanha — —

BERLIM, 6 (UP) — Autoridades alemães dizem que o fornecimento de energia eletrica, vital fator ocidental em Berlim, foi reduzido de mais da mateda pelos distribuidores da zona russa.

Semelhante redução determinou a nova e grave restrição da industria nos setores norteamericano e britanico e francês. As autoridades da companhia de energia eletrica declararam que a redução foi de 55 kw, que é o normal para 25 kw.

Acrescentaram que os funcionarios da zona russa não deram explicação a essa medida. Até que a energia seja restabelecida ao nivel anterior, as industrias do setor ocidental de Berlim receberam ordens de diminuir o uso de força, drasticamente.

A maior parte da energia do setor ocidental vem da Saxonia, na zona russa.

Seria motivada a mesma pelos propositos do governador bandeirante em disputar a sucessão

Novelli Junior considera virtualmente lançada a candidatura do sr. Ademar

RIO, 6 (Meridional) — Nova onda de resistencia ao sr. Ademar de Barros começa a surgir no horizonte politico nacional. As causas que a estão determinando, parece residir em grande parte na convicção que se criou, dos propositos e intenções do governador bandeirante em disputar a sucessão. Já se murmura, por exemplo, que o sr. Ademar de Barros estaria no momento interessado em ampliar sua base eleitoral e politica. Nestas circunstancias estaria inclinado a mudar o rumo de orientação quanto ás suas relações com os remanescentes do partido Comunista, que no passado foi a alavanca que o levou aos Campos Eliseos. A tal proposito e que em certos circulos se atribui a exoneração do s.r Nelson de Aquino, da Secretaria de Segurança.

NOVELLI CONSIDERA VIRTUALMENTE LANÇADA A CANDIDATURA ADEMAR

S. PAULO, 6 (Meridional) — Regressou do Rio o sr. Novelli Junior, vice-governador do Estado, o qual, procurado pela imprensa, recusou-se a prestar declarações sobre o momento politico. Entretanto soubemos de pessoas estreitamente ligada ao sr. Novelli Junior, que ele considera virtualmente lançada a candidatura do sr. Ademar de Barros á sucessão presidencial, sobretudo em face da excursão que empreendeu á Amazonia.

Em foco a politica do Rio G. do Norte

A proposito da situação politica de nosso Estado, o jornalista Gil Blar, do "Diario da Noite", do Rio de Janeiro, publicou o seguinte comentário:

A politica no Rio Grande do Norte está tão confusa como a nacional. Ontem depois da sessão no Senado tivemos oportunidade de conversar com um politico potiguar, senhor absoluto da situação em sua terra.

— A impressão dominante no momento na politica do Rio Grande do Norte, diz-nos, é o grande trabalho que vem fazendo a UDN no sentido de solapar a agremiação pessedista a fim de arrancar o titulo de majoritario, ampliando esse trabalho procurando a aproximação do governador Varela, isolando-o o mais possivel dos pessedistas.

Não se pode negar, continúa o nosso informante, que em verdade os entendimentos reatados nos ultimos meses, caminhem com verdadeiro cunho de sinceridade e para objetivos determinados. O que se observa realmente é justamente que os "bigs" do PSD e da UDN procuram reciprocamente apurar o sentido e a intenção das demarches reiniciadas sem que ninguem queira até agora tratar de assumir qualquer compromisso. E se observando bem chegamos a conclusão de que a propria UDN ainda não se separou da corrente do sr. Café Filho, tanto que mantem com ela as melhores relações possiveis e para comprovarmos isso basta citar o reatamento da antiga coligação na ultima eleição para a Mesa da Camara Municipal da Capital, na qual derrotaram o PSD.

Por todas essas conclusões, o chamado "acordo" ainda não foi alem da estaca zero, e apesar de varias entrevistas difundidas nos jornais dadas pelos proceres de ambas as correntes partidarias.

E como quem vai relatar uma grande noticia, continua o politico potiguar — Dentro em breves dias um acontecimento de grande importancia para os potiguares irá movimentar o ambiente politico da terra de Georgino Avelino. Será o julgamento no Tribunal Superior Eleitoral do Recurso interposto contra o diploma do senador Kerginaldo Cavalcanti que pertence à corrente dirigida pelo sr. Café Filho.

O PSD vem se mantendo reservado em torno desse Recurso, o que se atribue ao fato de querer a UDN essa cadeira para fazer realizar qualquer acordo, cujo candidato para ela seria o sr. Dinarte Mariz, o qual sacrificaria o candidato natural do PSD, o general Fernandes Dantas, suplente que teve o diploma cassado.

Criticas ao "New Deal"

MOSCOU, 5 (UP) — Vem de ser anunciado durante uma sessão realizada, promovida em meados de março pelo Instituto de Estudos Historicos da União Soviética que varios oradores atacaram intensamente o "New Deal" de Roosevelt. Em que pese os ataques dirigidos há pouco aos "belicistas" norte-americanos, os russos em geral vinham evitando criticar á politica interna do falecido presidente dos Estados Unidos.

O Instituto dos Estudos Historicos forma uma parte da Academia de Ciencias. Os detalhes sobre a reunião de marco foram publicados pela revista "Problemas da Historia."

Acusados de serem analfabetos

S PAULO, 6 (Meridional) — Perante a Justiça Eleitoral de São Bernardo do Campo, foram examinados os vereadores Adolfo Pozoli, Antonio Miolaro e Jacinto Bruni, acusados pelo vereador Haeser de serem analfabetos e portanto incapacitados de desempenhar seus mandatos. Os vereadores receberam um exemplar da Constituição, com a incumbencia de copiar alguns de seus artigos. Os representantes tiveram a impressão de que os vereadores desempenharam com certa dificuldade a determinação do juiz, o que pode ser explicado pelo fato de tratar-se de homens dedicados há muitos anos, quase exclusivamente aos trabalhos manuais e poucos afeitos ao trabalho intelectual. Passou-se em seguida á prova oral. Foi apresentado a cada um dos três ,o texto de uma obra didática de ensino primario. Um de cada vez leu por inteiro o trecho que lhe foi fornecido, notando-se tambem grande dificuldade.

Cabe agora ao Tribunal Regional Eleitoral opinar a respeito, o que deverá fazê-lo dentro de dez dias.

Uma mulher entre os Gangsters

Confirma-se a presença no Brasil dos criminosos norte-amricanos — Marie Valner astuta e perigosa — Um dos foragidos tentou legalizar sua situação no pais

S. PAULO, 6 (Meridional) — Divulgou-se recentemente que estariam no Brasil, e possivelmente em São Paulo, alguns "gangsters" norte-americanos foragidos de uma penitenciaria daquele país. A procedencia da noticia foi confirmada, pois sabe-se agora que a policia carioca recebeu comunicação da P. B.I., dos Estados Unidos, entrando prontamente em diligencias. Dos gangsters, William Allen e Henry Holmes foram notados nesta capital, constando que o primeiro teria procurado a Delegacia de Estrangeiros, tentando legalizar sua situação no Brasil .Outra confirmação da presença dos criminosos norte-americanos no Brasil vem publicada na revista "Investigações", que é editada sob os auspicios do Departamento de Investigações de São Paulo. Lê-se em seu último número a seguinte nota: "Presos fugidos dos EE. UU. — O Federal Bureau of Investigation solicitou á policia brasileira a prisão de uma mulher e seis homens que fugiram de prisões federais norte-americanas. São eles assassinos, ladrões e falsificadores considerados perigosos: — William Allen, Thomaz Liliam Henry Holmes, Marie Valner David Bircham Everett, William Parker e Antonio Gonzalez".

A propósito de Marie Valner a reportagem logrou informar-se que é uma astuta criminosa e não hesita em praticar qualquer delito que venha acrescer seu passado pontilhado de tristes peripécias.

DIARIO DE NATAL
Orgão dos "Diarios Associados"
Propriedade da "Empresa O DIARIO Ltda."
Redação e Oficinas: — Av. Rio Branco, 325
Fundado a 18 de Setembro de 1939
Diretor e Gerente
Edilson Varela
ASSINATURAS:
Ano ... Cr.$ 130,00
Semestre ... " 70,00
Avulso ... " 0,80
Atrasado ... " 1,00
SUCURSAIS:
Serviço de Imprensa Ltda., Rua 7 de Abril
SÃO PAULO
Serviço de Imprensa Ltda., Ed. Odeon (sala 802)
RIO DE JANEIRO

Resposta melancólica

Para se ter uma simples e elementar idéia das desmesuradas do analfabetismo no Brasil, basta por exemplo que, se considere o seguinte fato. Éramos nós, no Rio Grande do Norte, um dos Estados do país em que mais difundido era o ensino ,alcançando o maior numero de setores e de individuos, dentro dos limites circunscricionais E disso aindividuos, dentro dos limites circunscricionais. E disso até faziamos praça, a projetarmos lá por fora essa co[illegible] educacional, que, por sinal, ajudava a libertação ou sep[illegible] ção de varios pequenos recalques ou complexos, decorrente de sermos uma unidade federativa pequena e pobre. O tipo, aliás, do complexo brasileiro quando ,em face do progresso ou riqueza de outras nações, desandamos a salientar que, em compensação, possuimos o maior rio do mundo... Afinal de contas, porém, há na comparação um pouco de diferença, uma vez que do desenvolvimento do ensino no Rio Grande do Norte resultavam consequencias uteis e benéficas ao nosso ambiente social E no caso do maior rio do mundo as suas maravilhas ainda estão sem aproveitamento. Muito embora convenha salientar que a organização do Instituto da Hiléia Amazonica certamente trará perspectivas novas áquela região do extremo nore.

Mas voltemos ao nosso assunto inicial. E retomando o fio da meada,fizemos que, malgrado aquela boa solução que sempre desfrutámos, em matéria de ensino publico, os nossos estabelecimentos eram, e mesmo continuam, insuficientes ás necessidades da população. Daí o interesse, o afã, a força que, em todos os municipios se desenvolve no sentido por exemplo, de obterem a criação dessas escolas rurais que a União está disseminando no pais.

Qual a conclusão a tirar de tudo isso, dado que têm razão quantos pleiteam essas localizações de escolas e quanto mais délas houvéra melhor seria?

A conclusão arrasta-nos, de novo, ao inicio deste comentario. Se eramos, nós potiguares, um dos Estados melhor servidos sob o prisma educacional, e, mesmo assim, não dispunhamos, como ainda não dispomos, dos estabelecimentos bastantes, que dizer de outras unidades estaduais, cujo nivel esteve sempre muito abaixo do nosso?

A resposta é melancólica para o Brasil...

Sem fundamento

Os pronunciamentos dos srs. Euvaldo Lodi e João Daudt de Oliveira referentes á situação economica e social do país e em especial, ás relações que as classes devem manter em beneficio do desenvolvimento da produção esses pronunciamentos, já por si, estavam a invalidar declarações que lhes eram atribuidas quanto á necessidade de serem revistas, na conferencia de Araxá, as conquistas outorgadas aos trabalhadores brasileiros por nossa legislação social. Seria em verdade contra senso lutassem esses leaders pela solidificação da paz social, ao tempo em que promoviam a extinção, dos textos legais, de direitos conquistados pelos empregados.

Tanto o sr. Euvaldo Lodi como o sr. João Daudt de Oliveira realizaram até agora, e ainda estão realizando, uma verdadeira pregação que objetiva levar todas as entidades da classe produtora a mesa redonda de Araxá, assinalando, notadamente, os principais problemas que ali serão discutidos. Nenhuma referencia fizeram aqueles leaders, expressa ou em entrelinhas, que indicasse o proposito de ventilar assuntos já perfeitamente estudados no Brasil, quais sejam o da estabilidade do empregado e de outras regalias consubstanciadas nas leis sociais. Não obstante, uma verdadeira onda de boatos se levantou, aqui e alhures, atribuindo ás duas Confederações, a do Comercio e da Industria, o desejo de recomendar ao governo aparas na proteção ao trabalhador.

Certamente que a veiculação de noticias desse porte deve ampla repercussão nos meios trabalhistas, e o proprio governo, por meio das autoridades competentes, chegou a tomar conhecimento da questão, expendendo opiniões acerca do criterio que presidia a sugestão. Ocorre, contudo, que os srs. Euvaldo Lodi e João Daudt de Oliveira não autorizaram o uso de seus nomes para a divulgação do assunto em apreço. Se porventura foi difundido, não partiu daqueles leaders nem contou com o beneplacito das entidades representativas das classes produtoras.

O caso encontra-se, assim, perfeitamente claro, e não seria preciso que os referidos cidadãos viessem a publico para desmentir a noticia. Ela se desmente com a simples rememoração dos principios de paz social que conduzem a atividade da Confederação da Industria e da Confederação do Comercio, principios que se chocam com a sugestão difundida.

Declararia o estado de emergencia

LONDRES, 5 (UP) — Fontes autorizadas dizem que o primeiro-ministro Attlee poderá declarar a qualquer momento ,o estado de emergencia, ordenando ao exercito que proceda á descarga de oitenta navios paralizados pela greve dos estivadores do porto de Londres.

PREÇO DO DIA CR.$ 0,80

Espirito aeronautico e democracia

ASSIS CHATEAUBRIAND

GARIBALDI, Rio Grande do Sul, 29 de maio — No Batismo dos aviões "Manoel Peterlongo" e "Irmão José Sion", em Garibaldi, no Rio Grande do Sul, o Sr Assis Chateaubriand, abrindo a cerimonia, disse, mais ou menos, as seguintes palavras ,em nome da Campanha Nacional de Aviação:

Estamos hoje, em Garibaldi, a fim de batizar duas maquinas que trazem o nome de duas criaturas caras á sensibilidade do povo garibaldino. Manoel Peterlongo e o Irmão José Sion, produzem os licores generosos desta terra — um, no humus rico das faldas e dos vales de nossas montanhas ,outro das Vinhas do Senhor.

Ocupa a aviação civil no Rio Grande hoje um pedaço consideravel do firmamento brasileiro .A atividade prolifica dos aeroclubs da Serra se manifesta nos outros, e todos proporcionam cada vez mais pilotos para ajudar a resolver o problema da defesa nacional e das comunicações pacificas dentro e fora do nosso territorio.

Machiavel põe nos labios do "condottiere" Colonna, em seu livro acerca da arte da guerra, que para fazer esta se necessitam quatro elementos. homens, ferro, dinheiro e pão. Revelou a Guerra dos Cem Anos, pela primeira vez em sua terrivel evidencia, antes de qualquer outra a importancia do fator humano diante do problema militar. Até então guerreava-se com milicias citadinas e cavaleiros. O mercenario exprimiu no panorama da guerra, a ideia do exercito permanente como força nuclear da nação em armas — doutrina exposta pela primeira vez por Machiavel, e cuja aplicação se tentou, com fracasso em França e Florença.

Na penultima guerra mundial ,um escritor alemão, que escreveu sobre militarismo, o "Deustache Rundschau", Richard Fester, acrescentava um quinto fator da guerra ao lado dos quatro do autor do "O Principe", as mulheres. De resto, as do Reich, já Tacito em sua "Germania", falando da guerra, punha-se em especial relevo.

Que seria da obra da aviação no Brasil em geral, mas no Rio Grande do Sul, em particular, se não fôra a colaboração da sua mulher? Recordo que há sete anos atrás falando em Pelotas, e depois em São Paulo ,o senador Salgado Filho, com rara clarividencia, convertida a jornada, da conquista do céu do Brasil, sobretudo numa cruzada feminina. Impressionava-o o concurso fervoroso que a mulher deste pais traria á formação dos pilotos civis e [illegible] gestos de valor moral de emoção mistica, num espirito de renuncia e de fidelidade á patria, capaz de suscitar uma admiração sem limites. Para cada sua grande causa, deverá um povo encontrar os personagens adequados. Egoismo, timidez e calculo não têm detido a mulher deste Rio Grande em sua atitude, face-a-face da aviação. Para estudar o movimento, ao qual o gaucho Salgado Filho tem dado a contribuição das suas energias mais dinamicas, não tem faltado ás mães, as irmãs e ás esposas do Rio Grande, o culto da coragem, a aptidão para a intensificação espiritual da vida. Sentimento, pensamento, ação e cooperação, brilham no estandarte da aviação gaucha e constituem o conteudo do esforço feminino para que os itinerarios celestes sejam entradas em progresso ascendente. O mapa do firmamento aqui é antes um mapa da fé, traçado pelo sutil idealismo e pelo impulso da solidariedade social da vossa mulher.

Um dos mais fortes ingredientes da vida reside no desdem pelo perigo. Podemos perde-la mas ganhamos emoções vivas, arriscando-a num "sport" em que vale a pena saborear o que o risco nos oferece como estimulante do nosso brio, da nossa tenacidade e do nosso valor pessoal.

Eu dizia ante-ontem á noite, em Porto Alegre, ao nosso chefe Salgado Filho, que todos nós temos razões para ser otimista quanto ao futuro imediato do Brasil. Nossos niveis de educação politica se elevam de modo visivel. A liberdade e o respeito do individuo estão sendo cada dia mais apanagio dos costumes politicos. Voltando á orbita constitucional, as nossas forças civicas e morais procuram insistentemente modelar a fisionomia legal do Estado em caracteres, que nos redimem do atraso, da ignorancia e dos vicios coloniais de mais de dez decadas de vida independente.

Ontem assistiamos em São Leopolo a uma festa, na qual não se nos deparou nenhuma surpresa, tratando-se do centro que desde era o senador Salgado Filho, mas que vale a pena destaca-la, porque nos deu a sensação de que avançamos muito mais do que se pensa, na reconciliação da democracia com os partidos politicos.

Em pleno Estado Novo, o sr. Salgado Filho deu testemunhos insuperaveis da sua fina cultura politica trazendo a cooperação dos liberais mais apaixonados e truculentos, para a sua cruzada aeronautica. Ele queria fazer a jornada da aviação com todos os brasileiros, sem distinção de cores politicas Teimou e fê-la. Ministro militar de um Estado autoritario ouvia impassivel energumenos peitudos,do vozeirão de Targino Ribeiro, Pedro Aleixo, Medeiros Neto, Plinio Barreto, Juscio de Moraes, Juracy Magalhães, vociferavam paginas lavosas, discursos iracundos contra o regime "sofu" de Getulio Vargas, aproveitando-se das janelinhas, que incautos, lhes abriamos. Ele sorria, no intimo, dos barbaros do liberalismo que tinham a fraqueza de violentar(não a cortina de ferro, mas a de seda que lhes apresentavamos para a violassem em nossa presença.

Ontem, em Nova Hamburgo e São Leopoldo, como hoje em Garibaldi, encontramos os partidos gauchos em suas praças publicas, unidos numa demonstração de fé e de confiança pela vitalidade de sua causa. Há como que uma regua no ardor das pugnas em que se hostilizam as facções. Fundem-se vontades e corações numa atmosfera de cooperação. Ela exprime o voto dos partidos politicos de que eles não se sentem donos do Rio Grande, senão servidores da coisa publica, e que se deixam governar pelo sopro divino de movimentos como o que traz aos alcantis das vossas serranias, hoje, o senador Salgado Filho.

Um pessimista ,ainda que sombrio, não tiraria conclusões diferentes do panorama das tres cidades que visita-

(Continua na 4ª. pagina)

Posição correta

Austregesilo de ATHAYDE

O primeiro comentario a fazer a respeito das declarações do ministro do Interior, respondendo ás criticas formuladas no Senado ao presidente Dutra é este: afinal o ministro da pasta politica voltar a exercer a sua função.

Depois de 30, o ministro do Interior foi deixando de ser o legitimo interprete do pensamento politico do governo e o coordenador natural das atividades politicas do país.

Esse erro acaba de ser corrigido e espero que de maneira permanente.

***

Quanto ás informações do sr. Adroaldo Mesquita, já eram do conhecimento publico.

Sabe-se que o general Dutra não está intervindo nem intervirá na questão da escolha do seu sucessor, excete na medida em que como chefe da nação é obrigado a se interessar por uma causa vital para ela.

Se qualquer brasileiro, mesmo os que não possuem credenciais para isso, pode arrogar-se o direito de influir no jogo partidario de que deverão nascer os candidatos, não se pode negar igual direito ao presidente da Republica.

***

A posição do presidente Dutra no assunto tem sido inteiramente correta. Pode-se dizer mesmo, exemplar.

O que se pede é que persista nela, não se deixando impressionar pelos protestos dos interesses contrarios ou das esperanças frustadas.

Não impor candidato, e obvio, mas vigiar para que os partidos centristas não cometam o erro fatal de se dividirem, dando com a sua cegueira oportunidade a um dos dois demagogos que fazem todos os seus calculos de êxito, na base dessa possivel divisão.

ACTA DIURNA

O homem, êste desconhecido

LUIS DA CAMARA CASCUDO
(ESPECIAL PARA O "DIARIO DE NATAL")

Os jornais não registram o nome desse heroi criminoso, um prisioniero de Sing Sing,, cujo nome é conservado em segredo, prestou-se abnegadamente á maior prova de dedicação humana de que é possivel compreender- se nesse momento de egoismo feroz. Ofereceu seu sangue, todo seu sangue, para misturar-se com o sangue de uma menina de oito anos que está sofrendo de leucocemia cancerosa.

Durante quatro dias esteve cinco horas deitado ao lado da enferma com os tubos de borracha ligados com o sistema circulatorio da menina. Os medicos têm esperança de que o sangue canceroso da criança se purifique ao misturar-se com o sangue sadio do criminoso. Não se trata de transfusões de sangue, paliativos da leucemia, mas uma articulação direta entre as duas circulações sanguineas, dando-se o mesmo nivel para que haja apenas um só liquido, o mesmo, nos dois corpos.

A prova realizou-se no hospital de Ossining. Os medicos admitem que o criminoso possa contaminar-se de leucemia cancerosa porque a totalidade do sangue da menina já três vezes lhe passou pelo corpo. Com esses avisos sinistros, o sentenciado ofereceu o seu sangue e ficou vinte horas misturando-o com o sangue canceroso de uma criança condenada a morte.

Seja qual for o crime heriondo desse criminoso, seu gesto é surpreendente de beleza, de altura, de espirito de sacrificio. Não é crivel que essa piedade pela vida de uma criança seja apenas o desejo de morrer por meio invulgar e heroico. Nem haja o elemento economico decisivo, na maneira marxista, justificando a troca do sangue pela veio do ouro. A menina é pobre e seu desaparecimento não mereceria um registo na imprensa de New York. Seria a morte de uma menina com cancer. Nada mais.

Singular é o criminoso, fóra da lei moral, recluso, psicologicamente revoltado, intimamente convencido de que os outros homens estão errados e ele é que está certo, assuma um valimento de obrigação de abnegação total, permutando-o no seu sangue a vida da menina sentenciada pelo cancer.

Os jornais não registram o nom edesse heroi criminoso. Ha um outro valimento inesperado e singular. Valoriza a dedicação humana desinteressada. Eleva o conceito do Bem contra o predominio do Util. Lembra, como dizia Santos Chocano, que o leão póde ter entre os dentes uma gota de mel...

Mais um gabinete de seleção e orientação profissional do SENAC

De Porto Alegre nos chega a noticia de mais uma iniciativa vitoriosa do Serviço Nacional de Aprendizagem Comercial. Trata-se do Gabinete de Seleção e Orientação Profissional instalado há pouco e já em pleno atividade.

Esse serviço psicotécnico foi criado a fim de selecionar e orientar profissionalmente o comerciário gaúcho, corrigindo os desajustes de funções, com vantagens não somente para os empregados, como tambem e principalmente, para empregadores assim como para a coletividade em geral.

A psicologia trazida ao campo raso da técnica profissional dos tempos modernos, já constitui uma necessidade imprescindivel e imperiosa, sendo adotada nos países mais adiantados com os melhores resultados. Já vai felizmente, o tempo em que se encaminhavam, sem qualquer criterio, os trabalhadores para tal ou qual lugar ou funcção se lhes pesquisavam as aptidões, e contrariando muitas vezes otimas vocações, jogavam-no para um emprego que prejudicava ao proprio empregador.

O Departamento Nacional do SENAC seriado no Distrito Federal, já está realizando cuidadosas pesquisas a esse respeito contando para isso com técnicos excelentes. No Rio Grande do Sul, o gabinete de seleção está em franca atividade. Diariamente, comerciários dos mais diferentes setores de atividades do comércio, são atendidos e submetidos a testes psicologicos. Esse trabalho, que ainda está em sua fase de organização, será, gradativamente, aumentado, afim de que seus frutos sejam aproveitados, o mais cedo possivel, pelo grupo profissional onde atua.

O Departamento Regional do SENAC no Estado do Rio Grande do Sul, desejando aparelhar o seu gabinete de psicotécnica com o que há de mais moderno para esse tipo de pesquisa, aceitou a ajuda do SESC Regional, que sob identica orientação social, vai ao encontro dos interesses do comercio e dos comerciarios gaúchos.

O perigo comunista

(De um observador social)

Uma das taticas usadas pelos comunistas é a de evitar o conhecimento de seus planos e a identificação de seus membros. Com isso procuram criar confusões e impedir um ataque frontal e decisivo ás suas posições.

Há um misterio comunista que se propaga com o intuito de colocar no mesmo plano inocentes e pecadores. Quando os comunistas tomam uma posição não se lhes descobre a finalidade. E assim as suas proprias atividades em favor da paz não traduzem, de forma alguma desejo de paz. Quando os comunistas chineses armados por Moscou investem contra Changai, os seus chefes procuram entrar em entendimento com as potencias ocidentais, alegando que são suspeitos aos senhores do Kremlin. Quando os revolucionarios gregos renovam seus ataques rearmados e reabastecidos pelos russos, assim procedem como se fossem patriotas libertadores, quando não passam de serviçais dos soviets. O que pretendem atualmente os comunistas franceses? O que estão tramando, dentro de seu comportamento escuso e equivoco, os comunistas italianos? O que aspiram os comunistas brasileiros, quando animam certas campanhas nacionalistas ou constitucionais?

Mas não é só. O comunismo se mostra algumas vezes e as muitas vezes não se mostra. A sua dissimulação não tem limite. Fala a linguagem da oportunidade, faz-se defensor da propriedade e da religião, infiltra-se nas sociedades culturais, nos centros beneficentes na imprensa cotidiana, nas repartições publicas, nos meios estudantis.

Aliás, Lenine sempre fez praça da arma da dissimulação como uma das mais eficientes armas politicas.

Recordou ele, num dos seus discursos a sua longa experiencia de conspirador, a sua vida disfarçada, trocando de fisionomia e de disfarce aqui e ali, para conduzir a revolução.

Como, pois, falar-se na to-

(Continua na 4ª pagina)

Notas sobre a Turquia

DOROTHY THOMPSON
Copyrigth dos "D. A."

ESTAMBUL, Turquia — E' com pesar que deixo cada um dos paises que venho visitando ,certa de que muitas questões ficaram em suspenso e que o espaço obriga a consignar apenas os fatos mais importantes.

Nesta viagem achei significativo que em toda a parte os conceitos de "progressista" e "reacionario" variem de acordo com a experiencia que o povo tem de uma ou de outra forma de governo. Na Inglaterra onde estive em primeiro lugar ,as forças "progressistas" se acham mobilizadas em torno do socialismo e os mais recentes planos do governo visam novos desenvolvimentos da nacionalização. Exatamente o contrario ocontece na Turquia, do outro lado da Europa. Desde a revolução de 1923, a Turquia tem tido capitalismo de Estado e economia dirigida, que, embora não seja total, como na Russia, abrange todas as iniciativas em grande escala, tais como as minas as industrias pesadas, as obras de defesa nacional, os serviços publicos, os transportes e as comunicações. A iniciativa privada tem de contentar-se com as industrias menores e o comercio interno.

De fato, segundo me disseram, a Constituição turca declara que o regimen turco é o "estatismo", têrmo que se ajusta ao objetivo visado pelos socialistas modernos. Nada há ,entretanto, na Constituição turca que estabeleça o monopolio politico sobre esse poder economico tão condensado. No papel, a Constituição turca é tão democratica quanto qualquer outra.

Foram razões praticas e não ideologicas que produziram primitivamente o estabelecimento de uma economia dirigida pelo Estado. Depois da derrota na primeira Guerra Mundial, quando a Turquia foi aliada da Alemanha depois da dissolução do Imperio Turco e da evacuação das minorias raciais, de acordo com o mesmo padrão seguido depois da segunda Guerra Mundial, a Turquia se achou sem capital e sem homens competentes. Os gregos e os armenios controlavam a maior parte dos negocios na Turquia. Por conseguinte, os contribuintes tinham de fornecer o capital e os burocratas a competencia, sendo isso a essencia do capitalismo de Estado

* * *

Mas, como todas as concentrações de poder terminam em monopolio e todos os monopolios em entrincheiramentos, a Turquia se tornou um pais de um partido unico, o Partido do Povo, dirigido de maneira muito pessoal, que não tolerava oposição na imprensa ou na vida politica, e que é na minha opinião o fim logico de todos esses sistemas.

Diante disso, os elementos radicais na Turquia se mobilizaram contra essa concentração de poder ,exigindo liberdade de imprensa e de critica, liberdade para organizar partidos de oposição e maior liberdade para a iniciativa privada. Enquanto nos paises capitalistas, se há realmente algum estado que possa corretamente ser assim chamado, os radicais clamam pelo controle do Estado para fins de segurança social, os radicais turcos pediam o afastamento da "mão morta do Estado" e mais liberdade.

A cisão começou no proprio partido monopolizador, como era logico, pois fora dele nada mais tinha influencia ou poder. Alguns individuos censurados nas reuniões do Partido e no Parlamento pela sua atitude critica, foram expurgados. Trataram então de criar outros partidos ,especialmente o "Partido Democrata", fundado em 7 de janeiro de 1946.

O seu exito nas eleições de 1946 foi muito pequeno, em grande parte, porque as práticas eleitorais não lhe deram uma oportunidade honesta.

* * *

Mas o proprio Partido do Povo teve de ceder á pressão se quisesse tornar o centro de um estado policial. Em questões especificas, tais como a liberdade de imprensa ,o sufragio direto dos deputados e o voto secreto, o partido monopolizador reconheceu as diferenças de opiniões e muitos membros se afastaram da orientação do partido. A imprensa começou a criticar sem restrições os erros do governo, e desde 1946, o Partido Democratico tem tido um desenvolvimento notavel.

* * *

As divergencias politicas na Turquia são doutrinarias e não em termos de classes. O partido Democratico não rejeita inteiramente o capitalismo de Estado e o Partido do Povo se declara favoravel ao aumento da iniciativa privada, embora apenas fora das areas já nacionalizadas. A diferença é de intensidade e de clima. De novo o Partido do Povo sofre a pressão de considerações praticas, tais como a escassez do capital e o limite da capacidade de taxação do Estado, que é uma situação favoravel aos seus adversarios. O Partido Democratico reflete o descontentamento dos trabalhadores rurais com seu padrão de vida, as exigencias de maior segurança por parte da legitima iniciativa privada, a necessidade de liberação dos preços estabelecidos para proteger as empresas industriais do Estado (tecidos) quando há concorrencia privada, dai resultando, como alegam os democratas, lucros exorbitantes para os proprietarios particulares, que são mais eficientes do que o Estado. Essas ideias atraem os jovens, os camponeses os pequenos industriais e comerciantes, os intelectuais e as mulheres.

* * *

Os dois partidos citam o fundador da moderna Turquia Mustafa Kemal Ataturk como a sua Biblia. Depois de 23 anos de uma rigorosa censura de imprensa no estado que ele fundou e dirigiu durante metade da existencia desse estado até agora, os radicais o apontam como campeão da livre critica e citam-lhe a seguinte frase: "A unica defesa contra a corrupção da imprensa é a liberdade de imprensa" .Ele é o Washington, o Lincoln, o Jefferson e o Hamilton da Turquia e se Liberdade for o lema do futuro, será sem duvida alguma invocada em seu nome.

Memorias de BARRETO PINTO

Dinheiro, Politica e Amor

SOU GETULIO 100 %

1) FATO DO DIA

A questão do seguro social revela a ausencia do Governo.

2) MEMORIAS

Ás vesperas de meu embarque para o estrangeiro, começa a batalha dos integralistas.

3) FOTO DO DIA

Com Getulio, meu chefe, ontem, hoje e amanhã. Não tenho a alma amassada de um Ruy de Almeida.

47.º CAPITULO

(Exclusividade dos "Diarios Associados")

O FATO DO DIA

Ontem tratei da questão do repouso semanal remunerado, cuja regulamentação, até agora, não se deu a menor valia. Hoje, quero referir-me á questão do seguro social. Reunidos, numa memoravel assembléia, os alfaiates acabam de enviar-me o seguinte memorial, a mim, e ao ilustre companheiro do P.T.B., o deputado Segadas Viana:

"A pluralidade dos Institutos é um verdadeiro inferno para quem tem assuntos a tratar neles; e os trabalhadores doentes que contribuiram compulsoriamente para mais de um, morrem sem serem atendidos por nenhum deles, que inventam u msem numero de exigencias para não pagar os beneficios, mandando as vitimas para outro Instituto, e vice-versa".

— E a lei dos dois terços? Basta exemplificar o caso dos "garçons".

Queixam-se eles de que a lei dos dois terços não é obedecida na maioria dos restaurantes, que só admitem empregados espanhóis e portuguêses.

E a questão referente á fixação do salario minimo desses mesmos "garçons"?

Fazia este artigo, quando chegou á redação uma comissão de metalurgicos, expondo-me o drama em que vivem, assunto de que vou tratar, logo que receber os elementos que necessito e já solicitados.

Mas, onde estão os poderes publicos? Respondo-lhes tranquilamente, desafiando contestação: os poderes publicos continuam ausentes da questão social.

Barreto PINTO

MINHAS MEMORIAS

Já estava com as minhas malas em preparo para tomar o destino ao estrangeiro quando rebentou a intentona integralista. Era evidente, que não podia ausentar-me assim de uma hora para outra, mas, somente, quando tudo estivesse perfeitamente regularizado.

Como lhes disse em meu capitulo anterior tal qual se nada houvesse acontecido — o Presidente Getulio compareceu, tranquilamente, ao seu gabinete de trabalho, no Catete dando as suas audiencias habituais e recebendo os ministros. De anormal notou-se, apenas, o movimento desusado de personalidades e pessoas de todas as classes sociais, que chegavam e permaneciam nos corredores e salões, afim de apresentarem os seus protestos de solidariedade ao Presidente, que deixou o Palacio, sendo delirantemente aplaudido pelo povo, estacionado nas ruas Silveira Martins e Catete.

O ministro do Trabalho sr. Waldemar Falcão estava ausente, em Genebra, presidindo a Conferencia Internacional do Trabalho.

Por isso, o seu substituto legal, o operoso engenheiro João Carlos Vital — Getulio 100% ontem, hoje e amanhã, razão porque não tem as graças do atual governo com o que ele pouco se importa — resolveu convocar todos os presidentes dos sindicatos e das associações comerciais e industriais, para que os trabalhadores e os membros das classes conservadoras, comparecessem, incorporados ao Palacio, no dia 13, a fim de levar as suas homenagens ao Chefe do Governo.

Foi sem favor, uma das maiores manifestações recebidas pelo Dr. Getulio, durante todo o tempo em que esteve a frente do governo da Republica.

Varios oradores fizeram-se ouvir. Eu mesmo, que não estava no programa, não me contive e soltei o verbo, durante uns cinco minutos dentro do Palacio em nome dos serventuarios da Justiça.

Incisivo porem, foi o discurso presidencial colocando a questão nos seus devidos termos. Agradecendo aquela demonstração de solidariedade, tão significativa quanto confortadora — que se transformou numa apoteose civica do povo — o dr. Getulio Vargas, no decorrer de seu discurso, teve então, oportunidade de acentuar que A CUPIDEZ DE ALGUNS POLITICOS EXPULSOS DO PODER habituados a viver dos seus proventos sem trabalhar e a ambição de alguns fanaticos desvairados concluiram-se na trama de uma ignobil empreitada, lançando mão de todos os recursos, sem olhar a sua origem, nem ter em vista que comprometiam a propria soberania do Brasil.

Na madrugada de 11 de maio, os inimigos da Pátria erigiram a violencia e o odio faccioso em norma de ação. Os individuos que assaltaram casas residenciais, eram, na generalidade méros sicarios sem qualificação social e profissão conhecida. OS CHEFES E SEUS CHEFES IMEDIATOS FUGIRAM. ACOVARDADOS E OS INSTIGADORES FOGEM A'S RESPONSABILIDADES E LAVAM NA BACIA DE PILATOS AS MÃOS TINTAS DE SANGUE QUE FIZERAM DERRAMAR.

* * *

As classes armadas tambem quizeram prestar a sua homenagem ao Presidente Vargas, a qual se realizou no dia 19 do mesmo mês de maio, tomando parte no almoço — caso sui generis — 26 altas patentes, e para mais de 1.000 oficiais de todas as armas.

Quando o Presidente voltou, encontrava-me no Palacio Guanabara, com outras pessoas, inclusive o ministro da Justiça, sr. Francisco Campos. Tomei a liberdade de perguntar ao Presidente se estava satisfeito, ao que me respondeu afirmativamente, e diante de outra pergunta para dizer do que mais tinha gostado, ele acrescentou, com um sorriso:

— O General Dutra que fala tão pouco, esteve exuberante. E então, quando falou de mim, afirmou que o Exercito me devia muito.

— Mas, Presidente, permita-me dizer-lhe que o General Dutra jámais deixará de reconhecer os seus serviços.

— Não, digo que não...

Aproximou-se, nessa ocasião, o general Francisco José Pinto, chefe da Casa Militar, e entregou ao Presidente a lista dos membros da Camara dos 40, da Ação Integralista Brasileira.

— Prenderam toda a Camara general? — e riu-se. Parece que o nome de "Camara" não dá corte. O Estado Novo fechou o Palacio Tiradentes, e agora, a Policia quer prender toda a Camara Integralista.

— Mas, General pelo que eu estou informado, os "camaristas" do Plinio não estiveram envolvidos com os instigadores do movimento sedicioso.

Adiantou-se aí o ministro Campos e esclareceu:

— Presidente, alguns foram presos, e outros estão sendo procurados para ser inquiridos. Ha pouco, fui informado de que já se acham detidos os srs. Gustavo Barroso, Raul Leite e Belisario Penna e os membros da Camara dos 40.

— Campos, mande soltar esses tres, desde já. E' gente boa. São revolucionarios liricos. Conheço bem o Gustavo e nada tenho contra o Raul Leite. O velho Belisario Penna é um revolucionario, um grande revolucionario, mas pacifico. E' um apostolo, incapaz de golpes infames.

Entrei na conversa e dei o meu palpite:

— Presidente, se me permite, dir-lhe-ei mais que o dr. Belisario estava ou está enfermo, em sua residencia na rua Smith Vasconcelos. Sou insuspeito para defender o dr. Belisario. Servi sob, suas ordens na Saúde Publica. Divergimos depois. Amigo, pessoal de nossa familia, ultimamente, restabelecemos as nossas relações, numa comemoração civica. E' sem duvida um dos maiores brasileiros que tenho conhecido, pela sua extraordinaria obra em prol do saneamento do Brasil.

* * *

O Dr. Getulio estava fatigado. E, como naquele dia não fora ao Catete, encaminhou-se para os seus aposentos particulares. As demais pessoas que se achavam no salão verde, retiraram-se, enquanto, eu, ali permaneci, uais algum tempo, e com licença do general Pinto, copiei a lista dos deputados da Camara Integralista, como um documento historico.

(Continúa)

POST SCRIPTUM, como subsidio para a Historia:

A Camara dos 40 era o orgão supremo do Integralismo e estava, assim, constituida na data do golpe:

"Antonio da Costa Pires, comerciante; Francisco de Paula Queiroz Ribeiro, advogado; Carvalho Cardoso, Prof. Juvenil da Rocha Vaz, Prof. Pedro Moura, Amaro Lanari, industrial; Antonio Teles Ferreira, comerciario; jornalista Olbiano de Melo; Oton de Barros, advogado e jornalista; Marcos de Souza Dantas, alto funcionario do Banco do Brasil; Thiers Martins Moreira, jornalista; general Jorge Pinheiro; Renato Rocha Miranda, industrial; Alvaro de Carvalho, do Banco do Brasil; Custodio de Viveiros, advogado e alto funconario do Ministerio do Trabalho; Prof. Archimedes Memoria; Cassiano Gomes, professor da Faculdade de Medicina; Sergio Silva, jornalista, diretor do "O Fon-Fon"; Prof. Maurillo de Mello, major do Corpo de Bombeiros; industrial Raul Leite; Almirante Frederico Villar; Prof. Lucio dos Santos; Prof. Arthur Nunes da Silva; Prof. Artidonio Pamplona; Mansueto Bernadi, diretor da Casa da Moeda; General Jeronimo Furtado do Nascimento; Belisario Penna, ex-ministro da Educação; engenheiro Artur Thompson Filho; general Abreu Salgado; Vicente Magiolano, comerciante; Consul Henrique Leonardos; ministro João Severiano da Fonseca Hermes Filho; Prof. Manoel Ferreira; Comandante Vitor Pujol; Dr. Ordival Gomes; Almirante Trajano Augusto de Carvalho; Dr. Silvio Rego; Prof. Guilherme Fontainha; Dr. Carlos de Freitas Henrique e Engenheiro Mauricio da Silva Teles".

Muitos desses membros da famosa Camara dos 40 desapareceram e cito os seus nomes, com especial reverencia, porque foram homens dignos.

Outros estão vivos. Não sei se continuam integralistas, como por exemplo, o Dr. Thiers Moreira, atual diretor do Serviço Nacional do Teatro.

Integralgetulista — e jamais integralista — cumpre, porém, o dever de assinalar que, infelizmente, como diz o Povo, o supremo Juiz, está caminhando nas linhas curvas da desmoralização e do descrédito; quer o Senado, quer a Camara. Se nos contassemos os nomes dos que já mudaram as camisas partidarias. — B. P.



EU E ELE

Nós dois, somos um. Na Politica, ele é o meu Senhor. Mais do que nunca, estamos perfeitamente identificados. Em 1945, logo que se abriu a Constituinte, lancei a candidatúra do "velhinho" do Catete. Estava sozinho. Hoje, muitos dos desclassificados que, agora, vão a São Borja e lhe escrevem, naquela época lambiam os pés de Dutra. Não tenho a alma amassada de um Ruy de Almeida. Que seja presidente ou senador, ou que não seja nada mais, serei sempre o mesmo seu companheiro até o fim.

PORTO - AEROPORTO

O Porto

LOIDE BRASILEIRO — — De Porto Alegre saiu em demanda dos portos do norte, até Natal, o cargueiro Carioca, sendo aqui esperado dia 10. Retornará ao porto de origem e escala, recebendo carga.

— De Porto Alegre e escala, está sendo esperado aqui, dia 8 o cargueiro Jangadeiro. Retornará ao porto de origem e escala ,recebendo carga.

Saiu de Porto Alegre em demanda dos portos do norte, até Natal, o cargueiro Cabedelo, sendo aqui esperado dia 19. Retornará daqui ao porto de origem e escala, recebendo carga.

COMPANHIA COSTEIRA — — De Porto Alegre e escala está sendo esperado aqui dia 7, o paquete Itapé. Prosseguirá para o norte, escalando em Fortaleza, São Luiz e Belem. De retorno aqui chegará dia 20, prosseguindo para o sul, até Porto Alegre e escala.

— De Belem e escala, esta sendo esperado aqui hoje, o paquete Itahité. Prosseguirá para o sul, escalando em Recife, Maceió, Salvador, Rio, Santos, Rio Grande e Porto Alegre.

— Do sul, está sendo aguardado aqui, dia 20, o cargueiro Aragano. Daqui ira a Fortaleza.

— O cargueiro Arataia está sendo esperado aqui dia 15, procedente de Santos e escala. Sairá daqui para Fortaleza.

— De Porto Alegre e escala e aguardado aqui dia 15, o cargueiro Araribá. Daqui irá a Macau.

CIA. COM. E NAV. — Do sul é esperado aqui amanhã, o cargueiro Potengi. Daqui irá a Fortaleza e Areia Branca.

MOORE MAC CORMACK — — O Mormaclark é aguardado aqui dia 14, procedente de Nova York. Retornará ao porto de origem, recebendo carga.

PROXIMAS SAIDAS DE NOVA YORK:

O Mormacdale saiu dia 1 deste.

— O Mormackite sairá dia 15 de julho.

— O Mormacreed sairá dia 29 de julho, todos para portos brasileiros.

THE BOOTH LINE — De Londres é esperado aqui dia 15, o Hubert. Retornará ao continente europeu, recebendo carga para Lisbôa, Leixões e Londres.

— O vapor Denis está sendo aguardado aqui dia 15, procedente de Nova York. Daqui rumará para o continente europeu, recebendo carga para o porto de Liverpool.

AGENCIAS DE TRANSPORTES

A Agencia Informadora Potiguar, com escritorios á Rua Ferreira Chaves, nº 74 e Av. Duque de Caxias 182, nesta cidade, mantem Sopas, Caminhões Mistos, ás quintas-feiras e domingos para Mossoró e Fortaleza, ás 6 horas da manhã, e para Campina Grande as terças e sextas-feiras. Para Recife ás terças-feiras e sabados.

Aviação

AERO GERAL — Dia 3, chegou do Rio, o PP-AGC, tendo desembarcado aqui:

Do Rio: Gilberto Varela, Adosto Alves de Souza, Fernando Gurgel de Medeiros e Samuel Lernes.

De Salvador: Olinto C. Mesquita.

De Maceió: Amadeu Baltar.

De Recife: Severino Francisco Damasceno e José C. Fernandes Oliveira.

De João Pessoa: José Tarciso Amorim e Humberto Pignataro. A aeronave retornou ao Rio ontem, levando:

Para Recife: Pedro Lima, Senador José de Melo, Eustaquio Farias, Antonio Pereira Araújo, Irmã Maria Ribeiro, Guilherme Costa Varela, Maria Ideide Costa Varela, Hilda Costa Varela e Guilherme Lucas Varela.

Para Maceió: Irmã Maria Gonzaga Cruz.

Para Salvador: Irmão Flavio e Odete Alves Cabral.

Ouçam ZYB-5
Radio Potí

†

SIMEÃO DE MORAIS BARRETO

— 1º Aniversario —

Corinta Moura Barreto, filhos, genro, noras e netos ainda e sempre consternados com o falecimento de seu esposo, pai, sogro e avô — SIMEÃO DE MORAIS BARRETO — convidam os parentes e amigos para assistirem as missas de 1º aniversario que em memoria do pranteado morto serão celebradas ás 6 horas da manhã do dia 8 do corrente na Capela dos Salesianos, em Natal, e na Matriz de Ceará-Mirim.

A todos que comparecerem áqueles átos de caridade e fé cristã confessam-se penhoradamente agradecidos.

MOORE-McCORMACK Lines

"MORMACLARK" — Esperado de New York e escalas a 14 de julho, sairá no mesmo dia para New York, Boston e Philadelphia, recebendo carga

PROXIMAS SAIDAS DE NEW YORK

"MORMACDALE" — Sairá de New York a 1.º de Julho
"MORMACKITE" — Sairá de New York a 15 de Julho
"MORMACCREED" — Sairá de New York a 29 de Julho

Mais informações com
MOORE-McCORMACK (NAVEGAÇÃO) S. A.
RECIFE - SÃO LUIZ - BAHIA - RIO - SANTOS - BELÉM - SÃO PAULO
NATAL: Rua Frei Miguelinho, 14



RUY MOREIRA PAIVA
Fones: 1042 e 1923 — Caixa Postal, 89

Informações uteis

Farmacias de Plantão

Farmacia Guilherme, á praça Augusto Severo.

Farmacia Dutra, á rua Amaro Barreto — Alecrim.

Filmes do Dia

RIO. GRANDE — A's 15,30 e 20 horas — "Vida Intima de Marco Antonio e Cleopatra", uma pelicula italiana, com Luis Sandrini e Maria Antonieta Pons.

Preço: Cr$ 7,20.

REX — A's 15.30 e 19,45 — "Passaram-se os Anos", uma produção da Columbia, com Irene Dunne e Alexander Knox.

Preço: Cr$ 6,00.

S. LUIS—A's 15.30 e 19.45— "Aguas Tenebrosas", com Merle Oberon e Franchot Tone.

Preço: Cr$ 6,00.

ALECRIM — 15.30 e 19.45 — "Ouro de Lei", um eletrizante far-west, e o seriado "O Segredo da Ilha do Tesouro".

SÃO PEDRO — A's 19,45 — "Garota do Barulho", uma produção da RKO, e o policial "Cidadela do Crime".

Preço: Cr$ 3,00.

POPULAR — 15,30 e 19.30— "Tamára".

Pagamentos no Tesouro

FEDERAL

O Tesouro Federal pogou hoje:

Pensionistas dos Ministerios da Fazenda, Viação, Guerra Marinha, Aeronautica, Agricultura, Educação e Justiça, e Abono Provisorio dos Pensionistas.

Pagará amanhã:

Agentes Fiscais do Imposto de Consumo.

ESTADUAL

O Tesouro Federal pagou amanhã:

Departamento de Educação: Ginásio Normal de Mossoró, Grupo Escolar "30 de Setembro", Professores de 1a. Classe e Zeladores (Livro n. 21), Professores de 4a. Classe (Livros ns. 28 e 29), Professores Provisórios (Livros ns. 34 e 35). Departamento de Saúde Pública: Laboratórios, Farmacias e Hospitais, Extranumerários, Mensalistas, Centro de Saúde do Interior. Departamento da Segurança Pública: Delegacias de Policia da Capital e Investigadores, Escrivães e Carcereiros do Interior. Policia Militar: Praças.

Pagamentos Dágua

A Repartição de Saneamento de Natal começou a receber as taxas dágua e esgotos referentes ao trimestre de abril a junho do corrente ano, e cujo termino se dará a 15 deste.

Telegramas Retidos

Encontram-se retidos os seguintes telegramas na Diretoria dos Correios e Telegrafos:

Antino Guedes de Figueiredo, F. Chaves 137; Adolfo Rodrigues, Pina 1, cosinheiro Loide Japague; Ateixeira Lima para Antenor Neto, Ducaxias 460; Antonio de Oliveira, Areal 286; Adonias Leite, Ribranco 554; Capistrano; Clarice Amorim, Misericordia 754; Cleyton; Diva, Av. Abenus 880; Iraci Nobrega, C. Sales 648; Edmar Geadano 519; Francisco Ferreira, Base Aérea; Francisco Portela Soares; Givanir Freitas, H. Fonseca 739; Geraldo Galvão, Ribranco 586; Iolanda Pereira; Ivone Lourino, Gonçalves Ledo 761; José Carvalho, Baerea 255; João Correia, Castilho 492; João Vitaliano de Freitas, Rua Francisco 588; José Maria, Rocas 51; Jacira Silva, Oeste 229; José Tino-

(Continúa na 4.ª pagina)

MEDICINA PARA TODOS

O Lingueirão

Alvaro Vieira

Aquele sujeito ali é um linguarudo, dizemos frequentemente. Mas, isso não quer dizer que ele tenha a lingua grande. A's vezes a lingua é até pequena...

Para os conhecimentos gerais de medicina ao alcance de algumas modalidades de lingua. Quando uma pessoa tem a lingua pequena, — embora fale muito mal da vida alheia — chami-se agenesia ou aglossia. A lingua assim atrofiada pode correr por conta de pertuba;ão profunda do nervo hipoglosso, responsavel pela sensibilidade e movimentação desse apendice bucal. E essas lesões do nervo hipoglosso podem ser por doença prpria do nervo ou por ferimento que o venha a seccionar em alguma parte importante. Para costrabalançar a lingua pequena, a hipoglossia, aparece a lingua grande, a macroglossia. Esta pertubação é de capital importancia para a medicina. Enquanto que a lingua pode estar ligada a duas ou tres perturbações mais ou menos faceis de serem identificadas, a macroglossia, ao contrario complica-se de numerosos outras possibilidades patologicas

Os compendios mais apressados dão como uma das causas, um mal congenito. Entretanto, para os estudiosos,mesmo que a criança já nasça "linguarudo" sabe-se que a causa é hipofisaria. E ai não será apenas a lingua que é grande; as mãos, o nariz, os labios e os pés tambem o são. Qualquer um de nós chamados ás vezes a notar como certos especimes tem caraterisiticas tipicas. Dentre outras pertubações que trazem a lingua grande, sem acarretar confusões com manifestações hipofisarias, citamse a anemia, particularmente a verminótica. Frequentemente os anemiados ao abrirem a boca, pela mahã, notam que a lingua durante a noite cresceu um pouco, pretencendo sair por entre os' dentes. Desta maneira, vem-se nitidamente as impressões dos dentes desenhados no bordo da lingua. Aliás, outro estado morbido traz essa mesma pertubação: a deficiencia da glandula tiroide. Quando essa glandula funciona abaixo do que "manda o figurino", os teciidos ficam como embebidos em excesso de água, ligeiramente edemaciados, dando-lhe o mesmo aspecto de lingua grande.

Alguns autores — mas não há absolutamente concordancia entre eles — dizem que tambem uma falta de calcio circulante pode levar á lingua grande, edemaciada.

Felismente estas pertubações são controlaveis, ou melhor, dominaveis pelo medico clinico, e não causam maiores dissabores aos seus portadores.

Como este assunto pode ser de pertubações "linguisticas" voltaremos brevemente.

CINEMAS REUNIDOS LIMITADA

Cine São Luís

— HOJE —

MATINÉE: 15,30 — SOIRÉE: 19,45

A UNITED ARTISTS

Apresenta

MERLE OBERON
FRANCHOT TONE e
THOMAS MITCHELL

— em —

Aguas Tenebrosas

Você algum dia sentiu medo de um homem? de uma casa? de você mesmo?

Ela procurou a felicidade e só encontrou o medo, o ódio e a incerteza!

Uma história extranha, contada de uma maneira ainda mais extranha!!!

— Sabado —

JOHNNY WEISSMULLER em
TARZAN E AS SEREIAS

Produção RKO RADIO

Cinema REX

— HOJE —

MATINÉE: 15,30 — SOIRÉE: 19,45

IRENE DUNNE e ALEXANDER KNOX

— em —

PASSARAM-SE OS ANOS

Uma lição para os que ainda não chegaram aos 21 e uma lembrança para os que guardaram a juventude no coração

Super Produção da COLUMBIA

— Sexta-feira —

MONTGOMERY CLIFT
JARMILA NOVOTNA

— em —

Perdidos na Tormenta

O céu e o inferno se espelham em PERDIDOS NA TORMENTA de forma arrebatadora. Inesquecivel!

Produção METRO-GOLDWYN-MAYER

Cine São Pedro

HOJE — Soirée ás 19,45

COLOSSAL PROGRAMA DUPLO!

1.º filme:

FRANCES LANGFORD

— em —

GAROTA DO BARULHO

Musical da RKO RADIO

2.º filme

ROBERT ARMSTRONG

— em —

CIDADE DO CRIME

Policial da REPUBLIC

— Sexta-feira —

A PARAMOUNT

apresenta OLIVIA DE HAVILLAND e JOHN LUND em

SO' RESTA UMA LAGRIMA

Cine Rio Grande

AV. DEODORO, 635 — FONE: 15-31

— HOJE —

Matinée ás 15,30 — Soirée ás 20 horas

LUIS SANDRINI e MARIA ANTONIETA PONS em

Vida Intima De Marco Antonio E Cleópatra

A viagem de Sandrini pela Roma Antiga, para assistir ao maior romance de todos os tempos... Bailados! Música! Aventura! Amor!

— Sexta-feira —

RUAS DO PERIGO

com JANE WITHERS e ROBERT LOWERY

Cenas de grande emoção num grande filme de aventuras!

— AGUARDEM —

com HUMPHREY BOGART
e WALTER HUSTON

O Tesouro da Sierra Madre

Uma emocionante aventura e um estudo profundo do caráter humano... Uma das maiores peliculas destes ultimos anos... Tanto Bogart como Huston realizam as melhores atuações cinematograficas de suas carreiras. Este é um dos poucos filmes que merecem verdadeiramente ser chamados de GRANDES (Revista "LIFE")

— BREVE —

com IDA LUPINO, PAUL HENNREID e OLIVIA DE HAVILLAND

DEVOÇÃO

A vida intima das famosas irmãs Bronte autoras de "O Morro dos ventos Uivantes" — e "Jane Eyre"

PROXIMOS LANÇAMENTOS

ENCONTRO NO INVERNO

A LEI DO MAIS FORTE

JASSY

Movimento no Pronto Socorro

Foram atendidas, no serviço de Pronto Socorro do Hospital Miguel Cuto, as seguintes pessoas:

— No dia 4

José Cardoso da Silva, de 4 anos de idade, residente á rua 25 e março, nas Quintas, com ferida contusa no abdomen.

— Cicero Trindade, de 37 anos de idade, mecanico, residente a rua Areia Preta, com uma ferida contusa no dedo polegar direito.

— Nazareno Alves de Lima, de 16 anos de idade, jornaleiro, residente á rua do Motor, com contusão na cabeça, por agressão.

— João Lucena, de 2 anos de idade, residente em Baixa Verde, com fratura do braço direito.

Foram atendidas, ainda, quatro parturientes.

Numero avulso Cr$ 0,80

Adido naval do Brasil em Londres

RIO, 5 (Meridional) — Assumiu as funções de adido naval junto á embaixada do Brasil em Londres, o capitão de Mar e Guerra Manoel Roberto Castilho.

Um apelo:

Auxilie, amigo, os legionários do Quilo na edificação do ALBERGUE NOTURNO DE NATAL!

O perigo...

(Conclusão da 2ª. pag.)

lerancia com esse metodo e com essa ambição? Existem alguns ingenuos que falam dos que vêem os comunistas como fantasmas onipresentes

Mas a realidade é essa. Eles procuram alardear uma força que não têm e um poder que não possuem, justamente á custa dessa politica de presença, pela dissimulação e pelo embuste.

Oportunidades

CASAS

PROCURA-SE casa para alugar ,de preferencia na Cidade Alta, mais ou menos confortavel, de aluguel até Cr$ 800,00.

"Assalto a estilo norte-americano no Tirol"

A proposito da reportagem que publicamos 2ª feira sob esse titulo, recebemos do dr Wilson Regalado, advogado nesta Capital a seguinte carta:

"Natal, 5 de julho de 1949.

Sr. Redator:

Lendo ,ontem ,o "Diario de Natal", deparei com uma reportagem na primeira pagina desse conceituado vespertino, sob o titulo — ASSALTO A ESTILO NORTE-AMERICANO —, em que o assaltante em pleno dia de uma senhorita no bairro do Tirol, declarou ao reporter que nedra emprego a varias pessoas inclusive "ao dr. Wilson Regalado". Em face disto, tive o cuidado de ir á Delegacia do 3º Distrito, olhar para o extranho personagem. De fato, logo identifiquei-o como um homem que, poucos dias antes estivera em minha residencia, acompanhado da esposa e uma criancinha com a cabeça coberta de feridas implorando-me que lhe arranjasse uma colocação nas construções do Instituto dos Comercoarios, pois todos - três estavam morrendo á fome. A minha condição de Procurador Seccional (advogado) do Instituto dos Comerciarios creou sem muita razão, entre a gente pobre a convicção de que posso dispôr livremente de tantos lugares quantos entender nas construções do IAPC. Expliquei, assim, áquela creatura, que as construções do Instituto estavam escassas e que deveriam procurar serviço nas construções, nas Bases, etc. Responderam-me que tudo em vão. Já haviam andado de um lado para outro, sem resultado algum. Acrescentou-me o varão que, acompanhado da esposa e filhinha, tinha ido ao Governador e Chefe de Policia Foi-lhe ,então dado um cartão de recomendação para a Guarda Noturna, mas ai, apezar da bôa vontade do Comandante ,foi impossivel obter emprego, pois não havia farda, que seria comprada pelo candidato — no caso, um autentico faminto...

Essa a historia que, ainda que ilustrativa á reportagem, retrata um quadro doloroso de nossa cidade que pode ser vivido e sentido por qualquer, entre as classes mais baixas de Alecrim e Carrasco.

Atenciosamente, confrade e amigo,

(a) Wilson Regalado"

Tratar á Rua Frei Miguelinho, 115 — Ribeira

VENDE-SE uma boa casa sita a rua Presidente Bandeira, 863 em frente ao cinema São Luiz — Tratar a Rua Amaro Barreto, 1332.

ALUGA-SE casa moderna com sala, três quartos, banheiro, cosinha, quarto e banheiro para empregado, local para garage, pequeno quintal com algumas fruteiras, no Tirol. Onibus á porta. Tratar na Rua João Pessoa, 237.

TERRENOS

TERRENO PARA CONSTRUÇÃO

Vende-se otimo terreno na rua Otavio Lamartine, bem perto da Praça Pedro Velho. Tratar no Armazem Brasil, Av. Rio Branco, 546 ou pelo telefone 1100.

DIVERSOS

VENDE-SE um grupo estofado em damasco, em otimo estado de conservação, com três peças. — Preço — Cr$ 1.500,00

Tratar á Rua João Pessôa, 166.

"Centro Paraibano"

EDITAL

De ordem do Snr. Dr. João Medeiros Filho, presidente do CENTRO PARAIBANO, convido os Snrs. associados em pleno goso de seus dircitos sociais, para uma reunião de assembleia geral extraordinaria ,a realizar-se no proximo domingo, 10 do corrente, ás 15 horas, em sua séde social no Edificio MAGALY, nesta capital, para o fim especial de ser discutido e aprovado o ANTEPROJETO de estatutos desta associação.

Antecipadamente agradece o comparecimento.

Arquimedes da Silveira Junior
1º Secretario

Cristão!

Ajude a construir o ALBERGUE NOTURNO DE NATAL!

Cooperando com a Campanha do Quilo

SOM

Circulou mais uma vez nesta cidade, dia 29 de Junho p. findo, a aplaudida revista musical "SOM" que obedece a orientação do maestro Valdemar de Almeida, escritor Camara Cascudo e sr. Gumercindo Saraiva.

Como das vezes anteriores a vitoriosa revista está repleta de farta materia de colaboração de varios nomes em destaque nos meios artisticos e culturais alem de abundante serviços de elicheria.

Este jornal foi distinguido com um numero 20, da elegante revista.

Grande Concurso Dois Tombos

Colecione tampinhas da famosa Aguardente "DOIS TOMBOS" e vá entregá-las á TRAVESSA NISIA FLORESTA, 41 "Edificio Minerva"

Se até o dia 22 de dezembro, você tiver apresentado a maioria das tampinhas receberá um Rádio Phillips, Holandês, de 8 válvulas. Se fôr o segundo colocado, um Fogão Poty, de quatro bocas. Esses brindes já se acham em EXPOSIÇÃO em:

ALONSO BEZERRA

AV. TAVARES DE LIRA, 87

Por cada 20 ou trinta tampinhas que você entregar, receberá um premio de consolação Se esse número fôr o 50, você terá direito a escolher um brinde na "Marmita de Ouro" devidamente autorizado

Oficio do Registro Geral de Imoveis

EDITAL

Comarca de Natal

O Oficial do Registro Geral de Imoveis deste termo e da comarca de Natal, Rio Grande do Norte, em cumprimento ao dispositivo no artº 2º do dec-lei nº 58 de 10 de desembro de 1937, faz publico para ciencia dos interessados, que o sr. dr. Raul Fernandes e sua mulher, por sua bastante procuradora CASA BANCARIA NORTE RIOGRANDENSE S.A. sediada nesta capital, depositaram neste cartorio, á praça 7 de Setembro, o memorial, planta e demais documentos relativos ao terreno de sua propriedade situado nesta cidade bairro de Tirol ,entre as avenidas Afonso Pena e Rodrigues Alves e rua Ceará-Mirim, cartas de aforamento nºs 1.258 e 1.259, adquiridos dos srs. Antonio Soares de Araujo e Pedro Soares de Araujo Amorim e suas milheres ,achando-se dividido em lotes, para venda em prestações.

As impugnações daqueles que se acharem prejudicados deverão ser apresentadas dentro do prazo de 30 dias, a contar da data da terceira e ultima publicação deste edital. Findo o prazo e não havendo reclamações, será feito o registro, ficando os documentos á disposição dos interessados neste cartorio ,durante as horas regulamentares.

Natal, 28 de julho de 1949

O Oficial do Registro de Imoveis

Armando de Lima Fagundes

Informações uteis

(Conclusão da 3ª pag.)

co, V. Patria 647; Madame Lucí, H. Fonseca 333; Maria Didi Alves, Rua Major Facundo 507; Manuel Felipe, Pio X; Manuel Domingos, H. Globo; Maria Socorro, R. Souza Barros 512; Moima; Maria Laurinda, Av. Deodoro 422; Noemia Cachada, R. Galvão 648; Orlando S. Carpoll, Hotel Natal; Otavio Gomes Pinheiro, S. Tomé 455; Pecanha Veiga, Ghotel; Palvina de Siqueira; Agto. José Cavalcanti Pinheiro Ramos, Base Aerea; Sebastião Elias, Ana 323; Tercia; Tacito; Veiga Pecanha, H. Globo; Valdemar Barreto, F. Pedrosa 35; Vanias, Av. Deodóro 535.



Espirito...

(Conclusão da 2ª pag.)

nos desde ontem. Os imponderaveis que geram as comoções historicas e os cometimentos do tipo da Campanha Nacional de Aviação, estabelecem ,nas forças civicas em dissidio no pampa, estes momentos de harmonia e de entendimento, propicios á união dos espiritos em favor de um problema que não as dividindo elas se sentem no dever de solidarizarem-se para apoialo.

Sábado a homenagem ao sr. Manoel Vilaça

Será no proximo sábado a grande homenagem de um numeroso grupo de colegas, amigos e admiradores do Dr. Manoel Vilaça, conceituado clinico nesta capital, por motivo de sua transferencia de residencia para a cidade do Recife.

Numerosas adesões já foram feitas ao banquete que lhe será oferecido no Grande Hotel, ás 20 horas de sábado.

MATERIAL FOTOGRAFICO

Maquinas Fotograficas de todos os tipos
Filmes Chapas, Papeis e Produtos Quimicos.
— Preços sem competencia —
Vende

SERGIO SEVERO

Rua Nisia Floresta, 101 — Fone: 1104
NATAL — Rio Grande do Norte — RIBEIRA

Homens Rejuvenescidos por Tratamento Glandular

Frequentes levantadas ou micções noturnas, ardencia, resíduos esbranquiçados na urina, dôr na base da espinha dorsal, um inchaço nas pernas, nervosismo, debilidade, perda de vigor, podem ser causadas por uma enfermidade na próstata. Esta glandula é um dos mais importantes órgãos masculinos. Para controlar êstes transtornos e restaurar rapidamente a saúde e o vigor, siga o novo tratamento scientifico chamado **Rogena**. Mesmo que seu sofrimento seja antigo, garantimos que **Rogena** o aliviará, revigorizando sua glandula prostática e fazendo com que V. se sinta muitos anos mais jovem. Peça **Rogena** em qualquer farmácia. Nossa garantia é a sua melhor proteção.

Rogena — indicado no tratamento de prostatites, uretrites e cistites

Faleceu a progenitora do Des. Salustino

CURRAIS NOVOS, 5 — (Do correspondente) — Faleceu hoje com 90 anos de idade, a Snra. Amalia Regina, progenitora do Des. Tomaz Salustino, vice-governador do Estado. Reina grande consternação em toda cidade com o acontecimento.

Cronica social

VISITA A' TERRA NATAL

Durante quatro dias Jaime Adour da Camara esteve em Natal. Vein do Amazonas, tomando um avião no Pará e descendo em Parnamirim, com o angulo da viagem em Fortaleza. Quando me disse pelo telefone que se achava na terra e no Grande Hotel, a surpresa me foi imensamente agradavel. Ausente ha uns trinta anos e ha mais de vinte que nos havíamos encontrado pela ultima vez, no Rio, a noticia era sensacional. Amizade dos tempos da adolescencia, quando a vida é sempre uma deliciosa esperança para todos nós, numa época em que Natal era tranquila e feiticeira, cheia de poesia, de musica e de espirito. E, depois, os meses de rude espectativa no trabalho e na fadiga do jornalismo carioca, a separação nunca destruiu os laços da mutua estima.

ooo

Encontrei Jaime Adour já às voltas com Luis da Camara Cascudo, a que depois se juntava Waldemar de Almeida. Estava refeita uma velha turma. Natal começava a volver ao passado. A's perguntas de Jaime respondiam três antigos companheiros, com a predominancia da magnifica memoria do historiador da cidade, em cuja casa iamos terminar as alegrias do primeiro encontro. Donana Cascudo, que tanto bem quizera ao menino Jaime Adour, abraça comovida o escritor de hoje, homem respeitavel na vida social do Rio e de São Paulo.

ooo

Vieram outras recordações. Natal foi revista em duas horas a fio, refeita na sua fisionomia historica. Figuras, fatos, costumes, tradições — de cada coisa um pouco. Jaime Adour falou-nos sobre o que vira horas antes em Ceará-Mirim, o grande vale onde nasceu. Os velhos engenhos lhe deram uma impressão melancolica. Pontos dispersos de uma extensa ruina. Fim de uma fase que lhe enchera a vida de criança. Hoje, renovação do trabalho, inicio de uma nova época. Assim, o escritor e jornalista leva de sua visita ao velho panorama dos canaviais qualquer coisa a mais para o encanto e a emoção das suas memorias.

ooo

Jaime Adour da Camara tem sido um batalhador pela vida e um vitorioso na pugna incessante. Viajou, demorou dois anos na Finlandia, estere na Polonia, atravessou parte da Russia, andou pelo resto da Europa. Escreveu um livro delicioso — "Oropa, França e Bahia". Agora, nas horas de espirito que as noites lhe dão no socego do lar, com mulher e filhos de sangue bandeirante, ele vai escrevendo o seu "Cavalo do Cão", um novo livro, onde a sua vida corre na lembrança dos fatos, dos homens e das coisas que encontrou no seu caminho.

DANILO

O PRECEITO DO DIA

TRABALHO E SAUDE

O trabalho deve ser alternado com o sono e as distrações. Caso contrário sobrevêm a fadiga, a excitação nervosa e a indisposição geral. O trabalho torna-se menos produtivo e, para refazer a saúde, muita vez o individuo terá que abandonar suas atividades por algum tempo.

Evite as "férias forçadas". Das vinte e quatro horas do dia, tire oito para o trabalho e oito para o sono. Utilize as restantes em descanso e distrações. — SNES.

ANIVERSARIOS
HOJE
Senhores

Jaime dos G. Vanderlei, redator de "A Republica" e poeta conterraneo.

— José Pedro do Monte, comerciante nesta capital.

— Anibal Barata, tesoureiro aposentado da Delegacia Fiscal do Tesouro Nacional neste Estado.

Senhoras

Ana Fernandes de Melo, viuva do sr. Antonio Pessoa de Melo.

— Clotilde Ferreira, esposa do sr. Aminadab Ferreira de Aquino, aeroviario, residente na Capital da Republica.

Jovens

Francisco Tomé, filho do sr. Lucas Tomé e de sua esposa d. Francisca Tomé.

— Ronaldo Cavalcanti, aluno do Colegio Santo Antonio e filho do sr. Isaias Cavalcanti e de sua esposa d. Idalia Cavalcanti.

Senhoritas

Maria Ivaneida Soares, filha do sr. Virgilio Soares, agricultor em Espirito Santo, municipio de Goianinha, e de sua esposa d. Adelia Soares.

— Elide Pinto, filha do sr. Luiz Pinto, já falecido, e de d. Maria Dantas Pinto.

— Maria da Conceição Cardoso, filha do sr. Olimpio Cardoso, já falecido.

— Milca Soares de Medeiros, filha do sr. Severino Martins de Medeiros e de sua esposa d. Maria Soares de Medeiros.

Crianças

— Walse, filho do sr. Cicero Dantas, 3º sargento enfermeiro do Exercito Nacional, e de sua esposa d. Waldelice Araújo Dantas.

Sonia Maria, filha do sr. Domingos Pacheco, já falecido, e de d. Jacinta Varela Pacheco.

— José Leonardo, filho do sr. Talis Bastos, coletor federal em Santa Cruz, e de sua esposa d. Alice Furtado Bastos.

— Rosa Maria, filha do sr. João Fonseca, comerciante nesta praça.

— Zelia Moura, filha do sr. Pedro Moura, administrador da Prefeitura de Natal, e de sua esposa d. Lula Moura.

— Fernando José, filho do sr. Virgilio de Miranda, do comercio desta praça, e de sua esposa d. Olivia Fernandes Moura.

NASCIMENTOS

Foi alegrado no dia 4 ultimo, o lar do sr. Francisco Martins de Souza, sargento da FAB, e de sua esposa d. Maria Camara Martins, com o nascimento de uma interessante garota, que na pia batismal receberá o nome de Tania.

NOIVADOS

Comprometeram-se em casamento no dia 28 de junho ultimo, nesta capital, o jovem José Bezerra de Souza, funcionario do Colegio Estadual, diretor comercial da Revista "Milho Verde" e elemento de projeção nos nossos meios sociais, com a srta. Maria de Lourdes Gomes, filha do sr. José Barbosa Gomes, já falecido, e de d. Alice Barbosa Gomes de Castro, residente em Pedro Velho. Por este motivo, vêm os noivos recebendo muitos cumprimentos dos seus amigos e admiradores.

MANHA DANSANTE NO ICARO CLUBE

Dando inicio ao seu programa de festas durante o mês corrente, a diretoria do Icaro Clube fará realizar, domingo próximo, dia 10, uma grande manhã-dansante, com inicio marcado para as 9 horas.

Não haverá reservas de mesas e a diretoria convida todos os seus associados e frequentadores daquele sodalicio.

VIAJANTES

Encontra-se nesta capital, em transito para o Rio de Janeiro, passageiro do "Itanagé", o sr. José Pinto, diretor regional dos Correios e Telegrafos do Ceará.

S.s., que é professor de Direito na Faculdade de Fortaleza, já esteve neste Estado exercendo diversas comissões, inclusive a de administrador da antiga repartição dos Correios, tem sido muito visitado.

Em virtude da avaria sofrida pelo "Itanagé", o sr. José Pinto prosseguirá hoje sua viagem a bordo do "Itaité".

HOMENAGENS

Em regosijo pela brilhante e expressiva vitoria do sr. Genar Vanderlei no concurso promovido pela Alfaiataria Vilaça para o melhor "speaker" da nossa capital, os seus amigos e "cabos eleitorais" reunir-se-ão amanhã, num almoço intimo no Hotel Central, onde farão usa da palavra diversos oradores em saudação ao homenageado.

Clinica de Senhoras
— DO —
Dr. Etelvino Cunha

(ESPECIALISTA)
Curso de aperfeiçoamento no Rio de Janeiro e São Paulo
PARTOS
Doenças de Senhoras
Ondas ultra-curtas, bisturi eletrico, eletrocoagulação etc.
Cancer — Tumores
CONSULTAS:
Das 16 horas em diante exceto aos sabados
CONSULTORIO:
Rua Cel. Bonifacio, 222
Fone: — 1682
RESIDENCIA:
Rua Joaquim Manoel, 538
Petropolis

ADVERTENCIA DE HENRY WALLACE

WASHINOTON, 5 (UP) — O chefe do Partido Progressista, sr. Henry Wallace, advertiu que dentro dos próximos seis meses, haverá outro milhão de desempregados na América do Norte, caso seja ratificado o Pacto do Atlântico. Wallace fez essa advertencia numa carta a um membro do Senado, que inicia hoje a discussão do Pacto.

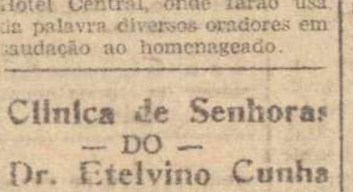

Hospedes oficiais do governo argentino

BUENOS AIRES, 5 (UP) — O presidente Peron assinou um decreto no Ministério da Guerra, declarando hospedes oficiais da Nação o ministro da Guerra do Brasil, general Canrobert Pereira da Costa, bem como os demais membros da delegação militar brasileira, que vêm assistir nos festejos da Independência Argentina.

Fraquezas em geral?
VINHO CREOSOTADO
(Silveira)

"Chicana automobilistica" promovida pelo America Futebol Clube

Parte do programa de aniversario

Finalidade da competição--Concurrentes--Outros detalhes

Integrando as festividades com as quais o America Futebol Clube comemorará, no mês corrente, mais um aniversario de sua fundação, promoverá este sodalicio uma manhã esportiva social, no dia 24, fazendo disputar entre seus associados e elementos outros especialmente convidados, uma prova automobilistica, intitulada "Circuito Cidade do Natal".

Constará a disputa da cobertura de um percurso previamente determinado, no qual a dupla motorista-companheira, será submetido a variados incidentes permitindo a comissão julgadora um perfeito juizo sobre a habilidade profissional do volante e vivacidade de sua "patner".

Contando com a já prometida colaboração das mais importantes firmas comerciais desta capital, exploradoras do ramo Automoveis, Accessorios, Carburantes e Lubrificantes, distribuirá o America Futebol Clube valiosos premios aos 1º 2º e 3º lugares vitoriosos nesse interessante e inedito certame em nossa cidade.

Condicionado a uma posterior e mais precisa regulamentação por parte da Comissão Diretora, obedecerá a prova "Circuito do Natal" a orientação que se segue:

I — OBJETIVOS E FINALIDADE

a) — Desenvolver entre seus associados, o gosto pelo elegante esporte automobilistico a apreciação da habilidade de seus volantes e vivacidade de suas companheiras.

II — CONCURRENTES

A prova será disputada entre associados do Clube e pessoas outros que o desejarem, dependendo a inscrição destas ultimas, entretanto, do parecer da Comissão Diretora.

III — INSCRIÇÕES

Serão inscritos aqueles que preenchendo os requisitos que se seguem, solicitarem á Comissão Diretora a sua prescrição.

a) — REQUISITOS

1) — Satisfazer as condições do item II;

2) — Ser legalmente habilitado a dirigir veiculos automoveis;

3) — Apresentar, juntamente com o requerimento de inscrição, o comprovante de pagamento da taxa de Cr$ 50,00 destinados a cobertura das despesas feitas com o certame.

Do requerimento inscrição constara o nome por extenso da dupla, a qualidade da habilitação do motorista junta á Inspetoria do Transito, a marca de fabricante nº de registro, potencia em HP e demais caracteristicas do veiculo com o qual disputará a prova.

IV — DA PROVA

Constará da cobertura de um percurso aproximado de 14 quilometros através da capital tendo inicio e chegada na sede social do America Futebol Clube sendo intercalados 10 incidentes durante o mesmo, visando apreciar a habilidade e presteza da dupla pelo tempo decorrido entre partida e chegada.

Os concurrentes farão a pista isoladamente, desfazendos de 10 minutos entre a partida de cada, sendo a ordem desta estabelecida por sorteio, a ser procedido na sede do Clube, no dia 23, ás 14,00 horas.

V — DAS COMISSÕES

a) — COMISSÕES DIRETORA — O certame orientado e executado por uma comissão Diretora, composta de três membros, socios do Clube, a qual terá, como ultima instancia, ampla liberdade de decidir sobre qualquer assunto relacionado á prova.

b) — COMISSÃO JULGADORA — Composta de três associados e tantos arbitros quantos requeremos incidentes, procederá o julgamento da prova classificando os vitoriosos.

c) COMISSÃO ESPORTIVA-SOCIAL — Composta do Diretor Social e demais membros designados, promoverá uma tarde dansante, na qual pelo Presidente do Clube, serão distribuidos premios entre os primeiros colocados.

VI — DO JULGAMENTO DAS PROVAS

O resultado será obtido pelo total dos pontos feitos por cada concurrente, pontos estes contados tendo em vista o tempo gasto para a abertura do perurso, transformando em pontos, e pontos ganhos pelo modo de solucionar os varios incidentes surgidos.

A comissão Diretora e Julgadora, darão variados e justos pesos aos incidentes sendo que o maior peso será dado ao total do tempo gasto.

VII — DA EXECUÇÃO DA PROVA

a) — ITINERARIO — Campos Sales — Marechal Hermes — (ida) — Aero Clube — Marechal Hermes (volta) — Potengy — Praça Pedro Velho — (Pr Morais) — Iaro Clube — Trairi — Floriano Peixoto — Potengy — Nilo Peçanha — Getulio Vargas — Circular — São João - (Rocas) — Nisia Floresta — Grande Hotel — Junqueira Aires — Ulisses Caldas — André de Albuquerque — Praça João Maria — Natal Clube — Rio Branco — Juvino Barreto — ASSEN — A.A.B.B. — Deodoro — Jundiahy — Rodrigues Alves — "Brasil Clube — Assu' — Prudente de Morais — AMERICA.

b) — LOCAIS DE INCIDENTES — Haverá duas modalidades de imidentes:

de salão, interessando particularmente a partner;

da pista, interessando particularmente o motorista na sua habilidade e percia.

Para sua execução, o America Futebol Clube solicitará a colaboração dos seguintes Clubes.

Aero Clube, Icaro Clube, AABB, ASSEN, Natal Clube e Brasil Clube.

Os incidentes referidos, de salão, terão sua execução nos Clubes acima citados, e os de pista na praça Jeronimo de Albuquerque (Av. Circular), em frente ao Grande Hotel, em frente ao Natal Clube e na Avenida Junqueira Aires (Square Pedro Velho).

1) — AERO CLUBE — Abertura, pela partner, das cancelas de entrada e saida da rampa de acesso ao Clube;

2) — ICARO CLUBE — Abertura, pela partner, de uma garrafa de um refrigerante qualquer;

3) — PRAÇA JERONIMO DE ALBUQUERQUE — (Circular) — Passagem num corredor sobre Pontilhão.

4) — GRANDE HOTEL — Entrada numa vaga lateral (meio fio) — Faixa a 0,50 mms do meio fio;

5) — SQUARE — AV JUNQUEIRA AIRES — Parada numa faixa e retomada do movimento sem utilização do freio de mão;

6) — NATAL-CLUB — Entrada numa vaga em marcha ré;

7) — ASSEN — A partner deverá morder uma maçã pendente de um fio, sem se utilizar das mãos;

8) — AABB — A partner deverá marcar um ponto de lance livre na quadra de Basquetebol, em 10 tentativas;

9) — BRASIL CLUBE — A partener dever encher uma bola de borracha até estoura-la;

10) — AMERICA — O volante devera colocar o seu carro num elevador;

VIII — CLASSIFICAÇÃO

Será obtida pela media dos pontos ganhos no decorrer do percurso nos incidentes, e o tempo gasto na realização da Prova, transformado, tambem em pontos;

Para tal fim os Incidentes serão assim classificados e dosados:

nº 1 — 0 a 12 — 2'
nº 2 — 0 a 10 — 1'
nº 3 — 0 a 10 — Sendo cinco para cada incidente.
nº 4 — 0 a 10 — duas tentativas, cada uma val. 5 pontos.
nº 5 — 0 a 10 — duas tentativas, cada uma val. 5 pontos.
nº 6 — 0 a 10 — duas tentativas, cada uma val. 5 pontos.
nº 7 — 0 a 10 — 2
nº 8 — 0 a 10 — descontando-se um ponto por tentativa.
nº 9 — 0 a 10 — 2'
nº 10 — 0 a 10 — duas tentativas, cada uma val. 5 pontos.

Tempo limite do percurso — 100'

Desse tempo base será subtraido o tempo realmente gasto pelo carro no percurso, o resultado, somado com o numero de pontos ganhos nos Incidentes dará o total de pontos feitos pelos Concurrentes — Dai, estão, pela ordem decrescente de "Pontos ganhos será feita a classificação final, a qual apontará os vencedores.

IX — FISCALIZAÇÃO DO PERCURSO:

Os fiscais dos Postos serão convenientemente instruidos, pela Comissão, sobre o modo e maneira da contagem dos pontos nos incidentes programados — A eles se vai dever grande parte do exito da Prova.

Dai a exigencia na sua escolha.

X — PRESCRIÇÕES GERAIS

a) — Fica a cargo da Comissão Diretora entender-se com a Policia Civil e a Inspetoria de Transito, afim de que estas colaborem nas medidas de policiamento do itinerario da realização da prova.

b) — Os carros deverão ser marcados pelos concorrentes pelos concorrentes com o numero correspondente ao da inscrição — Ditos numeros deverão ser colocados nas partes laterais da viatura.

c) — A Comissão Diretora providenciará, tambem duas ambulancias para assistencia medica aos concorrentes, as quais permanecerão postadas, uma na sede do clube e outra na Avenida Circular, proximo a Praça Jeronimo de Albuquerque.

d) — A Comissão Diretora estudará as possibilidades de ser a corrida transmitida pela Radio e proporá á Diretoria do clube as medidas necessarias para tal fim.

Capitão Ulisses Cavalcanti
Diretor de Desportos

Na Argentina, o Campeonato Mundial de Basquetebol

Um torneio internacional em São Paulo--A participação da F.M.B.

RIO, 5 (Meridional) — A Federação Argentina de Basquetebol está mesmo disposta a organizar o proximo campeonato mundial, conforme ficou decidido no ultimo Congresso. Respondendo a uma consulta da Comissão de Zona Sulamericana da F.I.B.B.A. a entidade portenha informou que os planos para aquele certame estão sendo elaborados e que o mesmo deverá ser disputado entre setembro e outubro de 1950.

O TORNEIO INTERNACIONAL DE S. PAULO

A proposito do convite feito pela Diretoria de Esportes do Estado de São Paulo á Federação Metropolitana de Basquetebol, para participar do torneio internacional a ser disputado em São Paulo, por ocasião do aniversario daquele orgão, a nossa reportagem ouviu, do presidente da mentora citadina, sr. Ivan Rapozo, a informação de que, provavelmente, a entidade não se fará representar por um selecionado, devido á impropriedade do momento para a organização e treinamento de um quadro, pois isto determinaria a paralisação das atividades dos clubes e a dos campeonatos.

A questão porem está sendo estudada com o maximo carinho e interesse, devendo o basquetebol metropolitano ser representado pela equipe mais eficiente, na ocasião.

Basquetebol

O Andrade Neves batido pela A.S.S.E.N.

39 x 20 foi a contagem final--Santa Cruz x AABB, a proxima rodada do campeonato

Prosseguiu, na noite de ontem, o certame basquetinha da cidade, com a disputa entre os quintetos da ASSEN e do Andrade Neves.

Perante reduzida assistencia exibiram-se no rink da AABB os dois quadros numa peleja que foi inteiramente favoravel á turma da ASSEN vencedora da rodada pela contagem de 39x20.

No primeiro tempo, os rapazes da ASSEN venceram por 13x9, quando encontrou maior resistencia de parte do Andrade Neves. O periodo final caracterizou-se pelo jogo violento, que motivou, mesmo expulsão. Foi neste periodo, entretanto, que mais se acentuou o dominio da ASSEN cujo quadro marcou 26 pontos contra 11 do adversario.

Os quadros e marcadores foram estes:

ASSEN — Rodrigues (8) — Chiquinho (8) — Agnaldo — Alberto (5) — Breno (6) — Biliu (4) — Cacho (8)

A. NEVES — Claudionor (1) — Pedro (5) — Balbino (6) — Fernandes (2) — Brasil (2) — Teixeira (2)

— Na arbitragem estevo Oscar Nogueira, auxiliado por Eliseer.

— Na preliminar coube tambem a vitoria ao quadro dos Aspirantes da ASSEN, por 9x5.

A PROXIMA RODADA

A tabela marca para a proxima sexta-feira o encontro Santa Cruz x AABB. Uma boa atração, portanto.

Futebol em Currais Novos

Desistiu o Cerro Corá de enfrentar o Brejui

Voltou o "São Francisco" á liderança do campeonato--Grande interesse pelo clássico "Seridó x Potiguar"

(Do Correspondente)

De forma surpreendente e inexpugnavel, o "Cerro Corá", lider invicto do campeonato, com 0 ponto perdido, desistiu de enfrentar a equipe do Brejui, preferindo perder os pontos da partida que deveria disputar.

Com essa atitude sui-generis do time alvi negro, o São Francisco recebeu um autentico presente do ceu passando a ocupar a ponta da tabela, com um ponto de vantagem do Cerro Corá.

Desta forma, bastará ao São Francisco o empate na peleja decisiva, contra o Cerro Corá, marcada para 17 do corrente, para se sagrar campeão invicto do 1º tempo.

A colocação dos cinco clubes concorrentes ao titulo maximo é a seguinte:

1º São Francisco — 1 ponto perdido
2º Cerro Corá — 2 pontos perdidos
3º Potiguar — 3 pontos perdidos
4º Brejui — 4 pontos perdidos
5º Seridó — 6 pontos perdidos.

Faltam apenas dois jogos para o termino do turno: "Seridó x Potiguar", na proxima domingo e "São Francisco x Cerro Corá" a 17.

O jogo "Seridó x Potiguar" é fla-flu do futebol curraisnovense, mesmo com os dois times sem quaisquer pretensões das colocações, está empolgando a torcida, dada a grande e crescente rivalidade entre os dois clubes.

O Seridó, que ainda não obteve siquer um empate no atual campeonato, está providenciando varios reforços, como sejam Gordo, Zeno, Zellins, Mundoca, Shelita e Zeca, elementos de projeção no futebol potiguar e que se encontram livres em vista da crise que há muito tempo vem se processando no cenario esportivo natalense, enquanto, o Potiguar, alem de Tico, Baliu e Jorginho, contará com o concurso do impetuoso centro-atacante Abel dando jogo contendo um caracter verdadeiramente sensacional.

Leitor amigo:
Contribua para o êxito da Campanha do Quilo, ajudando a construir o
ALBERGUE NOTURNO DE NATAL!

O Penarol fará uma temporada no Rio de Janeiro

Vasco e Fluminense, os provaveis adversarios do clube uruguaio

RIO, 5 (Meridional) — A proxima temporada internacional será com um clube de Montevideu. O Fluminense, a principio, cogitou de trazer o nacional, porem as negociações estão sendo entaboladas agora com o Penarol.

O clube uruguaio fará duas exibições nesta capital e as demarches para esta breve temporada deverão ser concluidas hoje.

O Vasco da Gama será convidado para estrelar com o Penarol, pois ao Fluminense caberá disputar o segundo jogo.

FORTALEZA 5 (Meridional) — Em prosseguimento ao campeonato cearense o Gentilandia derrotou o Ceará Sporting Clube, por 5x4.

DR. JOÃO TINOCO FILHO
MEDICO PARTEIRO
Chefe da Clinica de Partos do Hospital Miguel Couto
Especialista em Partos, Molestias de Senhoras, Diatermo. Coagulação, Ondas Curtas.
Tratamentos ginecologicos com hora previamente marcada
Horario: A partir das 15,30 horas, diariamente
Consultorio: Edificio Rian — Rua João Pessoa 185
Residencia: Jundiai 377

Campeonato Carioca

Bangú x America, a principal atração da segunda rodada

RIO, 5 (Meridional) — Quatro jogos apenas reunirá a segunda rodada do campeonato carioca, no proximo domingo.

O principal encontro será travado entre Bangu x America, aquele com um empate frente ao Fluminense e o segundo com uma vitoria sobre o Flamengo.

Os demais jogos são os seguintes: São Cristovão x Fluminense, Bonsucesso x Vasco e Canto do Rio x Flamengo.

Estarão de folga Botafogo, Olaria e Madureira.

DIARIO DE NATAL

NATAL — Quarta feira, 6 de Julho de 1949

Realização da 2a. "Noite Universitaria"

Movimentam-se os nossos estudantes das escolas superiores no sentido de que a mesma obtenha o mesmo êxito do ano passado — Sua realização no Aero — As comissões — organizadas —

Obteve um magnifico sucesso o ano passado a "Noite Universitária," idealizada pelos nossos estudantes de escolas superiores e realizadas nos amplos salões do Aero Clube do Rio Grande do Norte.

Foi um verdadeiro acontecimento na vida social da cidade. Agora movimentam-se novamente os universitarios potiguares para repetir o mesmo sucesso alcançado. Ontem numeroso grupo esteve reunido deliberando a organização a realização da segunda "Noite Universitaria" que deverá realizar-se dentro de mais alguns dias.

A festa será ainda realizada nos salões do Aero Clube. Estão sendo envidados todos os esforços para que o Bando Academico de Pernambuco que é a orquestra de danças do Clube Português do Recife, venha abrilhantar aquela festa, e constitua assim um grande motivo de atração para a noite universitaria.

Na reunião de ontem foram nomeadas as diversas comissões. A comissão central e de Finanças ficou constituida dos seguintes universitarios: Antonio Pereira de Macedo, Italo Carvalho, Antonio Pinto de Medeiros, Jarbas Bezerra, Milson Dantas, Ney Marinho, Maria Isaura Pinheiro, Aurea Barros e Aluisio Bezerra.

Foi escolhida para a comissão de ornamentação a seguinte: Italo Carvalho, Jarbas Bezerra, José Ferreira, Marcelo Carvalho, Hellen Costa, Cromwell Tinoco, Wilson Juvino e Ivanildo Paiva.

Comissão de Propaganda: Ronildo Gurgel, Rivaldo Pinheiro, Italo Suassuna, Valtercio Bandeira, Marcelo Ferreira, Ilma Macedo, Antonio Melo e Waldemiro Fonseca.

Comissão de Recepção: Edilson Fonseca, Wilson Juvino, Maria Isaura Pinheiro, Margarida Mota, Ilma Macedo, Milson Dantas, José Valdenicio Sá Leitão, Wellington Xavier Bezerra e Neide Gadelha.

Comissão de convite: Ney Marinho, Milson Dantas, Antonio Pinto de Medeiros, Wilson Juvino, Fernando Ezequiel Fonseca, José de Anchieta Ferreira, Amaro Pedroza e Antonio Barbalho.

Ontem pela manhã estiveram em nossa redação comunicando as providencoias que estavam sendo tomadas para que a segunda "Noite Universitaria" tenha transcurso brilhante os universitarios Antonio Pinto de Medeiros, Milson Dantas, Jarbas Bezerra e Italo Carvalho.

Benigna Meireles e o seu concerto

Os nossos meios artisticos estão se movimentando com interesse em torno do proximo concerto da virtuose conterranea Benigna Meireles.

Sua festa artistica que terá lugar no proximo dia 14 do corrente, no Teatro Carlos Gomes, conta com um programa digno de nota, nele figurando Beethoven, Chopin, Rachmaninoff, Albernis e outros.

Dadas as credenciais com que se apresentará ao publico, no seu concerto do dia 14 é natural portanto o interesse com que o nosso publico amante da boa musica, espera aplaudi-la.

Os ingressos acham-se a venda na loja "Paris em Natal" e no Instituto de Musica.

Homenagem ao Sr Odilon Garcia

ADESÃO DO PESSOAL DA AGENCIA DO LOIDE

Nova lista de adesões, á, endereçada á comissão promotora das homenagens que o Comercio desta praça prestará no proximo sabado ás 16 horas ao Sr. Odilon de Amorim Garcia.

A lista em apreço, é composta dos funcionarios do Loide nesta capital e esta encabeçada pelo atual Agente Sr. José Carvalho e Silva seguido dos srs. Ernani Bandeira; Adalberto de Souza; Djanirito de Sousa Moura; Valtercio Bandeira de Melo e Francisco Tertuliano da Silva.

Tambem a lista de adesões publicada, foi acrescida dos seguintes nomes:

Sergio Severo, Sociedade Algodoeira do Nordeste Brasileiro (Sambra) e João Alfredo Pegado Cortez, pela Comissão de Marinha Mercante.

Prepara-se a Delegação do Estado, á Conferência de Araxá

Relatorio da 5ª comissão — Em foco os trabalhos da 3ª Comissão a cargo do engenheiro Gentil Ferreira

Sob a presidencia do Dr. Juvenal Lamartine, estiveram reunidos ontem, na séde da Federação do Comercio, os delegados do Rio Grande do Norte ao certame de Araxá.

Presentes varios membros das diversas Comissões, foi o presidente da mesa informado da marcha dos trabalhos referentes á algumas Téses, como a colheita de elementos para a conclusão de outros.

RELATORIO DA 5ª COMISSÃO

Com a palavra do Dr. Aldo Fernandes, fez este, a leitura do relatorio de sua comissão, encarregada do estudo sobre os problemas indicados na 5ª secção do Temário — REGIME FISCAL.

O trabalho lido e comentado pelo relator, impressionou bastante pela segurança e ilustração com que foram abordadas todas as questões atinentes, principalmente a que se refere ao inadimplemento por parte da União, na sua quota de impostos de renda devida aos Municipios forçando estes para fazer face ás suas despesas manter impostos com reflexos desastrosos na produção desamparada de qualquer sinal de proteção.

Terminada a leitura do magnifico trabalho o presidente da mesa submeteu-o á discussão tendo se manifestado sobre ele varios convencionais, terminando pela aprovação unanime do relatorio da 5ª comissão.

UMA RECLAMAÇAO DO RELATOR DA TERCEIRA COMISSAO

Tendo sido escolhido para presidente ou relator da 3ª secção do Temario ,o Dr. Gentil Ferreira, fez sentir que, com a desistencia dos outros componentes, ficou a sua Comissão reduzida a ele só. E sendo os problemas daquela secção mais ou menos complexos, não poderia sozinho, sem a colaboração de outros elementos conhecedores do assunto, desentravar o trabalho do ponto em que ficou. Aceita como justa a reclamação do Dr. Gentil Ferreira de Souza, o Dr. Juvenal Lamartine designou a proxima 5ª feira para uma sessão especial e destinada ao estudo da Tese em questão, com a participação de elementos conhecedores do assunto, mesmo que não estejam integrados na Delegação.

Depois de outras determinações de ordem geral ,o presidente da mesa, ao encerrar a sessão, avisou a todos os presentes que a grande reunião do dia 12, não podia dispensar a presença de nenhum delegado.

Atos do Governo

O governador do Estado assinou ontem os seguintes decretos, hoje publicados no "Diario Oficial":

Designando uma comissão constituida do contador geral do Estado e dos diretores da Despesa e de Rendas e Fiscalização o Departamento da Fazenda, para organizar a proposta orçamentaria para 1950 a ser enviada á Assembleia Legislativa;

E nomeando Maria de Lourdes Campos da Silva para exercer o cargo de professor primario do Grupo Escolar "João Cordeiro", da cidade de Patu'.

Cartas a direção

NATAL, 6 de Junho de 1949

Sr. Diretor:

Li, no DIARIO DE NATAL de ontem, a momentosa reportagem sobre o caso da rua Manoel Machado.

Nela, encontrei um pequeno periodo que ,a bem da verdade, necessita de uma corrigenda; refiro-me ao trecho em que o scr. Democrito Coriolano faz grosseira e falsa referencia a ação da policia quando da detenção das suas criadas para averiguações.

Elas, nada, absolutamente nada sofreram além da detenção por algumas horas, tendo uma delas confessado livremente e repetido por mais de uma vez na presença dele Democrito, que, realmente, ia gava 'pedras para a residencia fronteira, sendo, logo após, mandada em liberdade; sendo necessario observar que antes delas outras pessoas tinham sido detidas, entre essas podemos citar: um domestico da residencia do sr. Rui Moreira Paiva e um vigia do sr. Paulo de Azevedo Pires. Tão liberal foi a atitude da Policia nesse caso, que recebeu velada censura da parte de um membro da familia onde caiam as pedras.

Portanto, é simplesmente lamentavel que esse sr. Coriolano, que foi tão bem tratado e considerado por nós da Policia, durante as investigações, tenha feito essas declarações, pois, da nossa parte não houve qualquer violencia e muito menos falta de inteligencia para agir no caso.

Violencia há na linguagem inveridica do sr. Democrito o que é um sintoma de falta de inteligencia.

Ficarei grato pela publicação.

Sem mais para o presente subscrevo-me

Atenciosamente

(a) **Anderson Lisboa**

Contratado pela Rádio Potí famoso violinista

JULIO GRANADOS CHEGOU NA MANHÃ DE HOJE A NATAL

A Rádio Poti, que no momento está organisando um amplo programa para trazer a Natal outros grandes valores do rádio brasileiro, a exemplo do que tem feito até agora, acaba de dar o passo inicial para uma completa reforma dos seus serviços de orquestra, contratando um grande violinista, que passará a atuar na emissora natalense.

Julio Granados, que esteve em Natal há bem pouco tempo, participando da orquestra de Jovita Luna e que teve oportunidade de apresentar-se em magnificos solos no cinema Rio Grande, dirigirá a orquestra da Rádio Poti, como seu ensaiador, tendo ainda a incumbencia de organisar arranjos orquestrais para a realisação de grandes programas.

Julio Granados atuará também na "boite" do América, participando de sua orquestra e relisará tambem magnificas audições na emissora natalense dos Diários e Rádios Associados.

Dentro em breve anunciará a Rádio Poti os grandes nomes já contratados para atuar em Natal, e na "boite" do América, em shows nos costumeiros jantares dansantes.

Preso o larapio Abel Rodrigues

Conseguimos apurar na manhã de hoje ter sido detido ontem, ás 22 horas, na cidade de Macaiba o perigoso ladrão Abel Rodrigues, que na madrugada de ontem furtou o automovel do Prefeito Aristofanes Fernandes, tendo deixado o mesmo veiculo bastante danificado devido um virade, proximo da cidade de Macaiba.

Reincidente, Abel Rodrigues vem se tornando um larapio dos mais perigosos, isto porque alem do prejuizo causado nos veiculos furtados, quasi sempre deixados bastante danificados oferece o meliante grande perigo aos transeuntes, devido o excesso de velocidade que apresenta.

Abordado pela reportagem disse-nos o Delegado de Ordem Social que Abel Rodrigues foi posto em liberdade ha poucos dias, isto em vista uma ordem de "habeas-corpus" concedida pela Justiça.

"Como vemos — adiantou o dr .Aderson Lisboa — a Policia em vista dessa ordem, não poderia manter preso este gatuno ,embora visse o perigo que o mesmo oferecia fora da prisão. Os casos de furtos de automoveis verificados por Abel são inumeraveis. Esperamos que desta vez ele seja mantido no xadrez por algum tempo".

Voltarão a escalar em Natal os cargueiros do Loide que tocam em Vitoria

Com as recentes determinações da Diretoria Geral do Loide Brasileiro, na secção de escala, ficou deliberado que não mais escalariam em nosso porto navios cargueiros, procedentes de Vitoria na linha Porto Alegre-Natal Como é sabido, aquele porto, é um dos principais abastecedores do nosso comercio, em café e outros artigos, e muito sofreria nossa praça, com dificultario a vinda da preciosa rubiacea, recorrendo assim os nossos importadores as praças de Recife ou Maceió ,com serios prejuizos.

Temos hoje, a informar, por noticia fornecida pela Agencia local dessa conceituada empreza de navegação, de que a Direção Geral resolveu fazer escalar novamente em Natal, cargueiros que procedam de Porto Alegre, e vice-versa, tendo sempre de praça para portos do mesma linha.

Foi inaugurada a oficina FORD

Presentes o governador do Estado e outras autoridades

Realizou-se, ontem nesta capital, a inauguração da oficina Ford, de propriedade da importante firma Bezerra & Cia.

O ato teve lugar às 11 horas, com a presença do Governador José Varela, altas autoridades, comerciantes, industriais e representantes da imprensa.

Iniciando a solenidade falou o sr. João Bezerra, chefe da firma, que passou a palavra ao sr. J. B. Ramos, supervisor da Ford do Brasil, na zona norte, e que atualmente se encontra nesta capital, em visita de cordialidade aos seus agentes.

O sr. Ramos pronunciou um ligeiro improviso, solicitando a seguir que o Governador José Varela declarasse inauguradas as novas instalações daquela agencia, o que foi feito sob prolongada salva de palmas.

Em seguida o Governador José Varela e convidados, em companhia do sr. João Bezerra percorreram todas as dependencias do prédio, tendo colhido a melhor impressão.

A oficina recem inaugurada dispõe de um amplo salão para reparos de automoveis, com material e maquinário apropriado e técnicos competentes no assunto. Possue ainda uma galeria de reservados para operários além de ótimas instalações sanitárias, banheiros, etc.

Está, deste modo, a nossa capital dotada de mais um perfeito serviço no gênero, o que contribui para maior facilidade dos reparos de que necessitarem os automoveis, especialmente os tipos representados por aquela importante firma.

Após a visita do sr. Governador, foi servida aos presentes uma taça de champagne, além de bebidas geladas, frios e salgadinhos.

Recepcionado em Parnamirim o sr. Café Filho

Como tivemos oportunidade de noticiar chegou, ontem, passageiro do avião da Cruzeiro do Sul, o deputado Café Filho, do Partido Social Progressista, que teve festiva recepção no aeroporto de Parnamirim.

Amigos e correligionarios estiveram presentes ao seu desembarque, entre outros o senador Kerginaldo Cavalcanti, vereador Olavo Galvão, presidente da Camara Municipal de Natal, dr. Januario Cicco, diversos vereadores e proceres progressistas, além de uma representação da Frente da Mocidade Democratica do PSP.

Longo corso de automoveis acompanhou o deputado Café Filho até a residencia de d. Leticia Cerqueira, onde se encontra hospedado.

Hoje pela manhã viajou para o interior do Estado, devendo estar de volta na quinta-feira á noite ou sexta-feira pela manhã. O regresso do deputado Café Filho, ao Rio, será no próximo domingo.

Empresta-se grande importancia a visita que está fazendo ao interior do Estado aquele politico progressista.

Homenageado o Inspetor da Alfandega

Por motivo do transcurso de seu aniversario natalicio ocorrido, ante-ontem, o sr. Jorge Calafange, inspetor da Alfandega de Natal, recebeu, ontem em sua residencia, no Tirol, uma expressiva homenagem, por parte de seus amigos e funcionarios da repartição que dirige, os quais lhe ofereceram um custoso presente.

Interpretando o pensamento dos presentes, falou o sr. João Passarinho, Inspetor de Consumo, tendo usado tambem da palavra o deputado José Arnaud, em nome do comercio e das industrias do Estado e o sr. Aguinaldo Simonetti, Fiscal do Imposto do Consumo. A seguir agradeceu homenageado.

Todos os oradores ressaltaram as qualidades de caracter e a distinção do sr. Jorge Calafange, para com os seus subordinados e no trato com o comercio e a industria, em cuem tambem todos reconheciam um funcionario conciencioso cumpridor dos seus deveres.

Estava presente á solenidade o Governador José Varela notando-se ainda o comparecimento de altos comerciantes e industriais funcionarios federais e amigos do homenageado.

Foi servido aos presentes farta mesa de bebidas e frios.

LEIAM

As "MEMORIAS" de Barreto Pinto

na 3.ª página

Esteve em Natal o escritor Anselmo Domingos

Viajando em avião da LAP chegou ontem á tarde a esta Capital o escritor Anselmo Domingos, produtor de radio e autor de varias novelas dentre as quais JERUSALEM atualmente á Radio Tamoio e a Radio Poti.

Anselmo Domingos que pertence aos Diarios e Radios Associados prestando servico atualmente á Radio Hamoio esteve na noite de ontem em visita á Radio Poti dirigindo por intermedio da emissora natalense uma saudação ao publico do Rio Grande do Norte. No mesmo aparelho que o trouxe, regressou na manhã de hoje ao sul do pais.

O Caminform em ação na Polonia

Anuncia-se que o Kominform está reunido em Karpaoz, na Polonia, devendo os seus trabalhos terminar hoje. As conferencias periodicas desse organismo politico-partidario encarregado de assumir internacionalmente responsabilidades que todo o mundo sabe caberem apenas á União Sovietica, são perfeitamente normais, correspondendo apenas á propria natureza dos seus objetivos.

São numerosos e grandes os problemas que o comunismo internacional enfrenta nesta hora e, se os membros do Kominform fizeram um balanço não só das suas atividades como das perspectivas do futuro, não terão muitos motivos de contentamento.

E' certo que a vitoria dos comunistas chineses destina-se a ter uma enorme repercussão em toda a Asia, mas os dirigentes de Moscou não podem iludir-se muito sobre a magnitude e gravidade das questões que Mao-Tse-Tung terá que resolver antes de criar na China um governo estavel. O triunfo militar não é tudo, principalmente num pais que oferece caracteristicas tão peculiares como o antigo Imperio do Meio. Convenha-se, porem, em que não deixa de ter um grande sentido a derrota dos nacionalistas de Chang-Kai-Chek, que receberam durante tantos anos um auxilio formidavel tanto financeiro como tecnico dos Estados Unidos.

Mas a atenção do Kominform volta-se especialmente para a Europa e, dentro da Europa, a situação da Iugoslavia preocupa-o mais do que qualquer outra. E' que á medida que o ocidente restaura a sua economia com o auxilio do Plano Marshall e fortalece a sua posição militar atravês do Pacto do Atlantico Norte, crescem as razões de inquietude entre os satelites da Russia e o exito do movimento de rebeldia do Marechal Tito constitue um exemplo que não deve se repetir.

Segundo as escassas informações que se tem deste lado da "cortina de ferro" sobre os objetivos da presente reunião do Kominform, o assunto principal discutido foi a urgencia de tornar mais tensas as relações das "democracias populares" com a Iugoslavia, na esperança de que isso possa contribuir para a derrocada do regime de Tito.

O Kominform receia que o espetaculo da nova prosperidade dos paises ajudados pelos Estados Unidos provoque entre os satelites descontentamentos cada vez maiores. A Tchecoslovakia, a Polonia, a Rumania e a Bulgaria estão fazendo imensos sacrificios para ajudar a Russia dela quase nada recebem para a restauração da sua propria economia. Já se tem feito sentir de maneira velada na palavra de muitos "leaders" logo depurados o mal-estar de uma politica que pode estar certa no esquema geral dos interesses soviéticos, mas que não deixa de ocasionar os mais serios desgostos entre os povos que estão sendo vitimas da sua orientação. Fortalecer a União Sovietica para que essa fique em situação de defender as "democracias populares", á custa da seiva dessas proprias "democracias" é um plano que pode ter a sua logica em Moscou, mas parecerá sempre profundamente egoista em Praga, Sofia ou Varsovia.

O Kominforme não deixará tambem de ver com alarma o deslocamento progressivo dos partidos comunistas na Italia e na França, privados hoje de qualquer perspectiva de chegar ao poder pelo mecanismo eleitoral.

O quadro da Europa é agora muito diverso do que era há dois anos, quando se recompôs na Iugoslavia o organismo dirigente das atividades comunistas internacionais. Naquele tempo ainda se justificavam algumas esperanças em relação ás possibilidades do bolchevismo na França e na Italia e a Europa, muito empobrecida, seria um campo facil ás maquinações do Kremlin. Hoje aparecem forças novas que se consolidam e os objetivos expansionistas da Russia são demasiado claros para que qualquer povo da Europa ocidental possa nutrir ilusões a seu respeito.

Bingo sabado no America

DESPERTA INTERESSE A FESTA DO CLUBE RUBRO

Em prosseguimento ao seu programa de festas comemorativas do aniversario do America ,a diretoria social dos rubros programou para o proximo sabado mais uma festa dansante com inicio marcado para ás 21 horas .A festa inclue a apresentação de mais uma partida do atreente "bingo" com distribuição de valiosissimos brindes aos frequentadores da "boite".

Os associados terão direito a ingresso com o recibo correspondente ao mês de junho e espera a diretoria o cumprimento da recomendação já divulgada pela imprensa no sentido de ser apresentada a carteira social.

DR. JACOb VOLFSON

(Curso de Aperfeiçoamento na Argentina)

OLHOS, OUVIDOS, NARIZ E GARGANTA

OPERAÇÕES E TRATAMENTOS

Consultorio: Praça João Maria, n.º 64 — fone: 1971

Consultas: — Das 12 ás 17 horas



BOTICA DA SUCESSÃO

KELLY — Vocês não acreditam que a minha formula seja excelente?

BERNARDES — Acredito. Não sei, porem, o povo tomará o seu remédio.

— (Charge de Augusto Rodrigues — Distribuida pela AGENCIA MERIDIONAL)

A CIDADE

O Presidente da República acaba de aprovar o plano de obras da Marinha para o segundo semestre deste ano. Esse plano inclúe a distribuição de verbas para construção de farois para auxilio á navegação e de novas instalações e melhoramentos para a Vila Naval de Natal.

E' verdade que as verbas não são tão polpudas como estariam a exigir a necessidade do mais completo aparelhamento da Base Naval, mas é de justiça salientar que o programa da Marinha até o momento não tem sofrido qualquer solução de continuidade. Agora mesmo está sendo construido no Morro do Pinto, um grande farol, já estando bem adiantadas as construções das residencias do pessoal encarregado do farol e já iniciadas as excavações para a localisação do farol. E' uma obra de envergadura, e uma visita do redator desta secção, constatou o andamento dos serviços em fase adiantada. Ainda mais: Trata-se de uma construção definitiva e os predios já levantados atestam o desejo da Marinha de construir realmente obras solidas e permanentes.

A Vila Naval é outra magnifica realisação e com as verbas agora aprovadas, naturalmente todo serviço será concluido, inclusive a construção de uma praça ajardinada no centro das edificações.

Pena porém que até agora não se tenha falado ainda no dique seco, obra de necessidade imprescindivel na opinião dos entendidos e que virá demonstrar o desejo das autoridades navais de dotar pontos chaves como o de Natal, de instalações á altura das necessidades e da eficiencia de nossa defesa. — Y.

Apoio do PSD gaúcho á formula Jobim

Boicote a todos os navios de bandeira inglesa

DIARIO DE NATAL

ORGÃO DOS "DIARIOS ASSOCIADOS"
Fundado em 18 de Setembro de 1939

ANO X — NATAL — Quinta feira, 7 de Julho de 1949 — Nº 1.925

Decisão do Conselho dos Maritimos de Nova York

NOVA YORK, 7 (UP) — Está sendo estudado o boicote de todos os navios de bandeira inglesa, nos portos da costa atlantica dos Estados Unidos, em represalia contra a paralisação dos navios canadenses na Inglaterra. Foi o que revelaram os dirigentes do Conselho dos Maritimos de Nova York, filiado á Federação Norte-americana do Trabalho.

Para a desvalorização da libra

PARIS, 7 (UP) — Circulam rumores de que o secretario do Tesouro norte-americano, John Snyder, tentará persuadir o ministro do Erario da Grã Bretanha, sir Staford Cripps a desvalorizar a libra esterlina, como medida tendente a evitar um possivel desastre economico. Consta que a França apoiará tal decisão britanica.

Publicados os primeiros rssultados das eleições no Mexico

CIDADE DO MEXICO, 7 (UP) — As primeiras cifras oficiais sobre as eleições parlamentares de domingo, serão publicadas hoje. Desde já, tudo indica que o partido governista das Instituições revolucionarias obteve uma vitoria absoluta.

SATISFEITO O PRESIDENTE MIGUEL ALEMAN

MEXICO, 7 (UP) — O presidente Miguel Aleman expressou ontem á noite sua satisfação sobre as eleições de domingo ultimo. Aleman declarou aos membros do Comité Permanente do Senado que o governo continuará "facilitando o desenvolvimento democratico no Mexico", tal como fez em 1947, nas eleições dos membros da Camara dos Deputados.

A apuração inicial só será conhecida em fins da semana.

ACUSAÇAO AO PARTIDO REVOLUCIONARIO

MEXICO, 7 (UP) — Os politicos que fazem oposição ao presidente Miguel Aleman acusaram o Partido Revolucionario, governista, de ter realizado fraudes nas eleições de domingo passado ,afim de obter sua maioria na Camara dos Deputados. Os dois partidos de oposição ,o Partido da Ação Nacional e o Partido Popular, declararam que 400 mil eleitores foram inscritos de modo ilegal e provavelmente muitos outros se encontram na mesma situação.

Vargas grandemente inclinado a disputar as eleições

Elementos trabalhistas vindos de São Borja afirmam que será o unico meio de unificar o P.T.B. — O sr. Getulio Vargas seria colaborador do jornal de propaganda

S. PAULO, 7 (Meridional) — Elementos de um jornal trabalhista estiveram recentemente com o senador Getúlio Vargas e disseram que o mesmo está hoje mais do que nunca inclinado a disputar as eleições pois, chegou à conclusão de que só existe uma candidatura capaz de unificar o PTB.

Soubemos ainda que os dirigentes trabalhistas estudam um grande plano de propaganda, projetando-se até, dentro em breve, lançar um jornal. Deste seria colaborador o proprio Getúlio, que assinaria um artigo diario de exegese do programa trabalhista, bem como a respeito de questoes que interessam diretamente ao povo.

FOI A S BORJA O SR EPITACIO PESSOA CAVALCANTI

RIO, 7 (Meridional) — Afirma o "Diario da Noite" que o sr. Epitacio Pessoa Cavalcanti embarcou sabado para São Borja ,para saber o dia exato do embarque do sr. Getulio Vargas para o Rio.

Aqui, o ex-ditador pronunciará no Senado pelo menos dois discursos, um analisando a situação nacional em face da sucessão e outro sobre a situação economica-financeira do pais e a politica governamental. Depois, embarcará para São Paulo, afim de participar da convenção estadual do PTB

NAO MAIS VIRA' AO RIO NOS PROXIMOS DIAS

RIO, 7 (Meridional) — Afirma-se que diante dos ultimos acontecimentos politicos, o sr. Getulio Vargas não mais regressará ao Rio, dentro dos proximos dias, como estava anunciado. O senador Salgado Filho revelou que é grande o interesse com que o sr. Getulio Vargas vem acompanhando a fase agitada em que se está procedendo a campanha presidencial.

Solidario com o governador do Rio G. do Sul o PSD daquele Estado

Enquanto isso a comissão diretora do partido majoritario aprova a formula do Partido Republicano

RIO, 7 (Meridional) — O sr. Souza Costa lider da bancada pessedista gaucha na Camara recebeu um telegrama da direção do PSD do Rio Grande do Sul, comunicando o apoio da secção do partido á Formula Jobim á sucessão presidencial. Informa-se ainda que as bancadas federal e estadual do PSD vão reunir-se em Porto Alegre no dia 11, devendo embarcar domingo, seus membros que se encontram aqui vem como os ministros Adroaldo Mesquita e Clovis Pestana. Haverá um grande banquete oferecido pelo partido ao governador do Estado.

APROVADA COM ALGUMAS RESTRIÇÕES A FORMULA BERNARDES

RIO, 7 (Meridional) — Afirma-se que na reunião da comissão diretora pessedista foi aprovada a Formula Bernardes, com algumas modificações, constituindo o fato um pequeno recuo no PSD.

Afirma-se ainda que a Formula Bernardes é a que está mais aproximada do pensamento do gal. Dutra, tendo mesmo o chefe do PR visitado recentemente o presidente, no Catete, trocando impressões sobre o tema. Admite-se tambem que influenciou a cordata atitude pessedista, o discurso do gal. Dutra na reunião dos militares, referindo-se á incompreensão dos politicos brasileiros. Espera-se que caminhem mais rapidamente as negociações.

NOVOS BOATOS SOBRE A VISITA DO SR. FRANCISCO CAMPOS AO PRES. DUTRA

RIO, 7 (Meridional) — Novos boatos correram sobre a visita do sr. Francisco Campos, autor da Carta de 37, ao gal. Dutra, afirmando-se que teria levado o projeto prorrogando o mandato do atual presidente da Republica. O sr. Francisco Campos, falando a respeito, disse: "Tenho direito á vida privada. Conversei com o presidente, mas não tratei de politica. Repito e insisto, não tratei de politica.

NÃO SAIU SATISFEITO O SR. BENEDITO VALADARES

RIO, 7 (Meridional) — Afirma-se que o sr. Benedito Valadares esteve ontem no Catete e saiu aborrecido, ao contrario de outras vezes, que saia alegre e satisfeito. Ignora-se os motivos.

Lista de candidatos ao governo paulista

O Partido Trabalhista paulista apresentará à consideração de Getulio Vargas, varios nomes — Tambem elementos extra-partidarios na lista

S. PAULO, 7 (Meridional) — Segundo fomos informados, o Partido Trabalhista de São Paulo elaborou uma lista de oito nomes para a escolha do candidato a governador nas proximas eleições, nela incluindo não apenas elementos filiados a essa agremiação, como tambem personalidades extrapartidarias.

Apuramos que o primeiro nome da lista a ser submetida à consideração do senador Getúlio Vargas é o do sr. Laudino Dias Minhoto Jr., antigo corregedor geral que funcionou no rumoroso caso em que esteve envolvido o conde Matarazzo Jr.

O sr. Minhoto atualmente integra o corpo de Juizes do TRE e desfruta largas simpatias no seio das classes populares.

REJEITADO O PEDIDO

PITSBURGH, 7 (UP) — O presidente da United States Steel Corporation, sr. Benjamim Fairless, rejeitou um pedido do presidente do Congresso de Organização Industrial, sr. Philip Murray, para discutir um quarto aumento de salários na indústria de aço. Logo em seguida, Murray anunciou que as negociações estavam paralizadas ,não havendo esperança de entendimento em nenhum ponto. Indicou que nessas condições poderá começar a 16 do corrente a greve de um milhão de trabalhadores na indústria do aço.

Exigida a renuncia do chefe de Policia Nacional do Japão

TOQUIO, 7 (UP) — O primeiro ministro Yoshida exigiu a renúncia do chefe de Policia Nacional, sr. Aboru Saito, a fim de "fortalecer a defesa contra a crescente agitação". Essa agitação refere-se aos ferroviários que estão para ser demitidos.

A Comissão de Segurança Pública, que é a autoridade suprema no caso, rejeitou contudo a proposta do primeiro ministro, alegando que a demissão do chefe de Policia só serviria para piorar a situação.

O automovel foi de encontro ao poste

A's 20 horas de ontem, á rua Juridiaí, o automovel de propriedade do sr. Orlando Gadelha Simas ,dirigido pelo mesmo, foi de encontro com um poste, tendo este se partido com o choque e ficado a parte superior do mesmo segura no parachoque, o que não motivou a partida dos varios fios da iluminação eletrica, inclusive uns de alta voltagem.

Viajavam no veiculo sinistrado a esposa do sr. Orlando Gadelha e filhos menores.

Compareceu ao local o perito Pedro Vilela, que comunicou o caso à Força e Luz.

Artigo de Mao Tse Tung divulgado pelo Pravda

MOSCOU, 7 (UP) — O jornal "Pravda" publica mais uma vez um artigo do chefe comunista chinês Mao Tse Tung, em que este diz: "Pertencemos ao "front" anti-imperialista, dirigido pela União Sovietica e podemos esperar auxilio verdadeiramente dos amigos deste "front" e não do "front" imperialista".

O gal. Mao Tse Tung declara ainda que os comunistas chineses desejam uma aliança com a Russia e os paises da "nova democrecia" na Europa. Diz que a China tem de escolher entre o socialismo e o imperialismo. Finalmente, reconhece que seu pais necessita de comercio exterior e diz que tentará obtê-lo, estabelecendo relações diplomaticas è economicas com todas as potencias.

APELO DE CHIANG KAI SHEK AO POVO CHINÊS

Para que o mesmo continúe na luta contra o comunismo — O pres. Rhee exalta a determinação do generalíssimo nacionalista — E' urgente a causa anti-comunista na Asia

CANTAO, 7 (UP) — O gal. Chiang Kai Shek e mais duzentos dirigentes nacionalistas, fizeram um apêlo ao povo chinês, para que lute contra os comunistas com o mesmo espirito com que enfrentou os japoneses. Esse manifesto foi publicado por motivo do 12º aniversário do incidente de Peiping, que precipitou a guerra sino-japonesa.

SEOUL, 7 (UP) — O presidente Rhee exaltou a determinação do gal. Chiang Kai Shek de levar avante a luta contra os comunistas chineses e renovou a proposta para a aliança com o regime nacionalista, através de um pacto. O presidente coreiano declarou que a urgencia da causa anti-comunista é tão grande na Asia como na Europa. Todavia, as vitórias comunistas na China provavelmente determinaram uma imediata propagação do comunismo pelo Extremo Oriente. Frisou que haveria tempo para as potencias do Pacifico formarem uma aliança militar, a fim de auxiliar o governo nacionalista chinês.

CLANDESTINOS PARAENSES DETIDOS EM NATAL

Viajaram a bordo do Pará e destinavam-se ao Recife. — Na Policia Maritima

Procedentes de Belem do Pará ,chegaram ontem a nossa capital, a bordo do paquete Itaité, os clandestinos Cezario Lisboa, com 18 anos de idade, solteiro, cosinheiro e Justino Americo Pedreira, moço de convez, de 29 anos de idade, solteiro, ambos naturais do Estado do Pará.

Descobertos horas depois de ter o navio deixado o porto de Fortaleza, o comandante determinou a prisão dos mesmos até o navio alcançar o nosso porto. Em Natal foram entregues pela Policia Maritima a Policia Civil, estando os mesmos detidos no 2º Distrito.

Abordados pela reportagem adiantaram que estavam desempregados na capital paraense, e como não tivessem dinheiro para o pagamento da passagem, resolveram fugir clandestinamente, na esperança de alcançarem Recife, onde esperavam encontrar trabalho.

Cezario Lisboa e Justino Americo Pedreira retornarão amanhã a bordo do paquete Itapé, a cidade de Belem.

Esclareceu o sr. Ivo de Aquino

RIO, 7 (Meridional) — O sr. Ivo de Aquino, lider da maioria no Senado, falando sobre os boatos surgidos em torno de sua viagem, disse que não irá conferenciar com os srs. Getulio Vargas e Ademar de Barros. Na sua viagem de amanhã a Santa Catarina, irá á zona carbonifera, sem qualquer objetivo politico, em companhia de outros parlamentares de diversos partidos, para conhecer a situação real que atravessa a produção nacional de carvão

EDIÇAO DO DIA CR$ 0,80

Nuvem de gafanhotos em Nevada

NOVA YORK, 7 (UP) — Informações de Reno, no Estado de Nevada, dizem que uma nuvem de gafanhotos, calculada em muitos milhões de insetos prossegue sua marcha lenta para o norte. Grupos de tecnicos em jeeps, seguem a invasão, para marcar em mapas os lugares onde os gafanhotos realizam a desova afim de destruir os ovos e evitar nascimento de saltões.

NÃO TEVE IMPORTANCIA

QUITO, 7 (UP) — Um comunicado oficial do Ministério do Interior diz que não teve importancia a intentona subversiva dos militares e alguns civis. Os revoltosos serão julgados pelos tribunais ordinários.

Rio, paraiso dos falsos advogados

Viva reação na Ordem solicitando-se a colaboração dos juizes — Expurgo tambem em São Paulo e no Uruguai

RIO, 7 (Meridional) — Não é de hoje, que as corporações profissionais de advogados estão empenhadas na revisão de seus quadros, pois, de longe em longe, vão sendo localizados numerosos escritorios clandestinos, dirigidos por audaciosos individuos, que nunca frequentaram uma escola superior. No entanto, ilaqueando a boa fé dos incautos, aí estão eles, nos melhores pontos da cidade, com gabinetes montados, placas á porta e pomposos cartões de visita, que distribuem á larga. E, ainda que pareça incrivel, tais individuos recebem procurações e frequentam o fóro, sempre ostentando custosos rubis, como se fossem doutores em direito.

A REAÇAO DA ORDEM DOS ADVOGADOS

Ciente do exercicio clandestino e ilegal da advocacia, por numerosos "causidicos", a Ordem dos Advogados do Brasil, Secção do Distrito Federal, vem, de ha muito, encarando o "ilicito" com particular rigor. Assim é que, até mesmo junto à Companhia Telefônica já tomou providencias, a fim de que não figure na lista profissional de advogados senão aqueles nomes cuja inclusão, aí fôr aprovada pelo órgão de classe.

Por outro lado, varios tem sido, ultimamente, as decisões tomadas pela Ordem, ora eliminando advogados, ora recomendando certos "causidicos" à policia e à justiça, tal a ousadia com que aqueles pretendem burlar a vigilancia dos responsaveis pela seleção e pela disciplina da classe dos advogados.

EM SÃO PAULO

Em sua ultima sessão ordinaria, o Conselho paulista, preocupado com o problema, tal como ocorre no Distrito Federal, vem de tomar enérgicas providencias, no sentido de reprimir a falsa advocacia. Foi invocado o auxilio de todos os legitimos profissionais, assim como dos juizes de Direito, para que os falsos advogados fossem, finalmente, apontados à justiça penal. Outras medidas, indicadas pelo conselheiro José Maria D'Avila, assim como pelo seu colega Rui Sodré, foram aprovadas, unanimemente, pelo Conselho seccional de São Paulo.

ATE' NO URUGUAI

Empenhada na solução do mesmo problema, a Suprema Corte de Justiça do Uruguai acaba de tomar energicas providencias contra a falsa advocacia. A atitude daquele orgão de justiça foi tomada, segundo nos foi dado apurar, em virtude de uma aflitiva denuncia do "Collegio de Advogados del Uruguai".

Verifica-se, portanto, que o problema da falsa advocacia não está preocupando tão sómente, a Ordem dos Advogados do Distrito Federal, pois, em toda a parte, não se sabe por que estranha razão, os espertalhões preferem agir como advogados, desmoralizando uma classe honrada e circunspecta, outrora tão grande no respeito e na admiração do povo.

Adquiriu todo estoque de juta do Amazonas

Apesar dos grandes estoques existentes na pauliceia, foi atendido o apelo dos amazonenses

S. PAULO, 7 (Meridional) — Ainda há pouco, quando das entendimentos do Amazonas, foi feito um apelo aos industriais de fiação e tecelagem e juta daqui, no sentido de serem adquiridos os estoques daquela materia prima retidos no Amazonas. Estivemos no Sindicato da Industria de Fiação e Tecelagem, conseguindo apurar que já foi adquirido quase a totalidade da materia prima disponivel naquela região, por industriais paulistas, a despeito da circunstancia de disporem nossas industrias de elevados estoques de fibra, superiores às necessidades de consumo de um ano.

De fato, as importações da juta indiana ascenderem em 1948 devido ao acordo celebrado com a India, em cifras superiores a vinte sete toneladas, cuja maior percentagem foi destinada ao parque fabril de nosso Estado.

Zeno viajou para São Paulo

A bordo do "Itaité" seguiu para São Paulo o esportista Nazareno Tenorio (Zeno), antigo defensor do Santa Cruz Futebol Clube.

O conhecido zagueiro tricolor, que, como se sabe, era funcionario da Empreza REX deixou uoemp erog deixou o emprego paras tentar nova vida na capital bandeirante.

Com a ida de Zeno para o sul, tanto o Santa Cruz como os esportistas natalenses perderam um dos seus valores mais positivos.

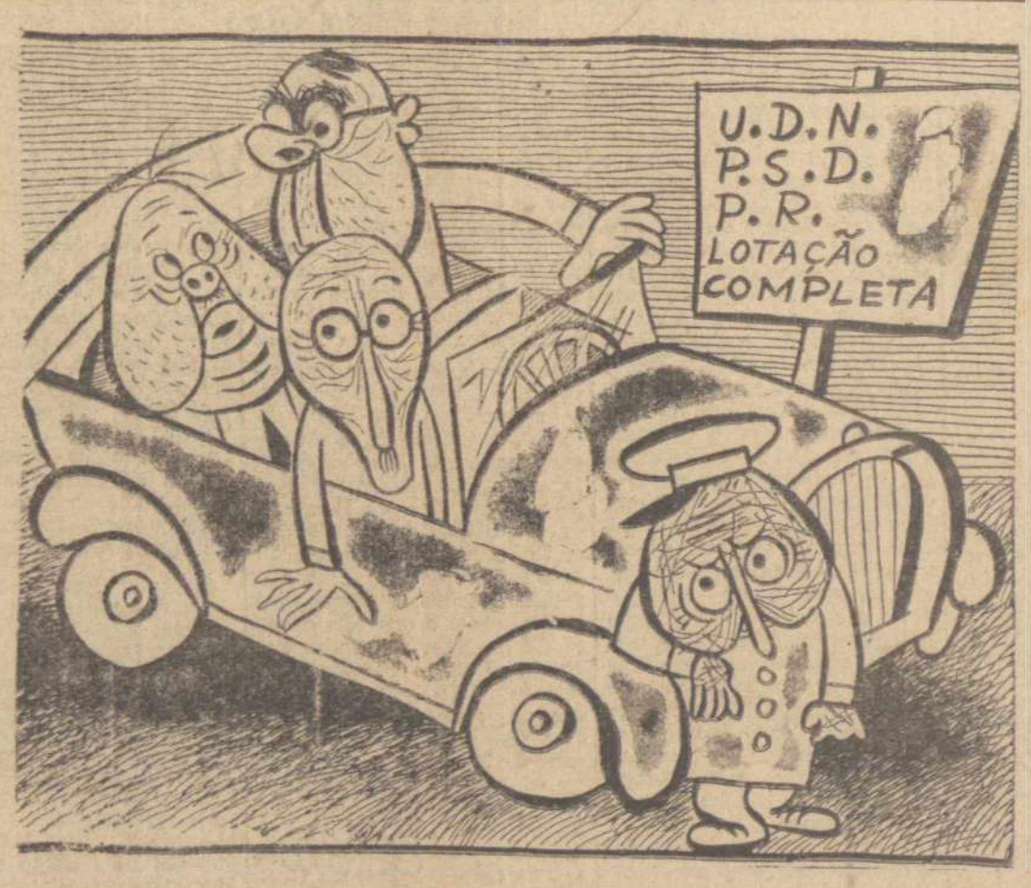

ADVERTENCIA

O MOTORISTA — Vamos parar com a discussão, ou o carro não sai, e se duvidarem eu furo o pneu.

(Charge de Augusto Rodrigues — Distribuida pela AGENCIA MERIDIONAL)

RADIO

ZYB-5 RADIO POTI'

PROGRAMA PARA HOJE:

17,00 — Prefixo
17,03 — Conjuntos vocais do Brasil
18.00 — Ave Maria
18,03 — 2ª edição do grande Jornal Poti, patrocinio de Paula, Irmãos & Cia.
18,20 — DOIS TOMBOS... em 10 minutos — Pat. da Aguardente DOIS TOMBOS
18,30 — Novela — JERUSALEM — Pat. de Carlos Lamas
18,45 — Carlo Buti
19.00 — A Cronica da Noite
19,05 — Lady Cliuton e sua Orq.
19.30 — Agencia Nacional
20,00 — Orquestra
— João Damasio
— Placido Veiga
— Rute Lemos
— Rinaldo Calheiros
21,30 — Variedades musicais
21,55 — Acalanto
22,00 — Encerramento

PROGRAMA PARA AMANHÃ

9.00 — Prefixo
9,03 — Delermando Reis e seu violão
9,30 — Música Popular Variada
10.00 — Moreira da Silva
10.30 — Coisas do Havay
11.00 — Ivon Curi
11,20 — A Republica informa
11,30 — Rapsodias do Ar
— Programa Garoto — Pat. de Teixeira & Filho
— Sanfonando — Pat. da Casa S. João — Alfaiataria
— Cartaz Cinematografico — Pat. da CIREDA
— A Musica do Dia
— Prefixo Musical — Pat. da Alfaiataria Londres
— Gazeta Sonora, patrocinio de Santos & Cia. Ltda.
— Cartaz do Cinema Rio Grande — Pat. da Empresa Rio Grande Ltda.
— Samba que o tempo levou — Pat. de Pedro Ramos de Souza
— 1ª edição — Grande Jornal Poti, patrocinio de Paula Irmãos & Cia.
— Programa CLIPPER — Pat. de Podraze, Irmão & Cia. Ltda.
12,45 — Parabens a Você

DIARIO DE NATAL
Orgão dos "Diarios Associados"
Propriedade da "Empresa O DIARIO Ltda."
Redação e Oficinas: — Av. Rio Branco, 325
Fundado a 18 de Setembro de 1939
Diretor e Gerente
Edilson Varela
ASSINATURAS:
Ano ... Cr.$ 130,00
Semestre ... " 70,00
Avulso ... " 0,80
Atrasado ... " 1,00
SUCURSAIS:
Serviço de Imprensa Ltda., Rua 7 de Abril
SÃO PAULO
Serviço de Imprensa Ltda., Ed. Odeon (sala 802)
RIO DE JANEIRO

Uma denûncia

Em artigo divulgado em nossa edição de domingo ultimo, o sr. Odorico Ferreira de Souza, duplamente autorizado como técnico e produtor e por já ter exercido no Estado a função de comando no setor da Agricultura, descreveu, de maneira verdadeiramente impressionante, a lamentavel situação da cultura algodoeira no Rio Grande do Norte. E não pode ficar sem um registro especial, sem que particularmente para o seu conteúdo se chame a atenção oficial e ca, essa exposição do agronomo conterraneo.

Mais do que um simples artigo, o trabalho em apreço é, na realidade, uma dramatica denúncia. Denuncia da queda tanto da produção como da qualidade do algodão, em escalas que poderão desorganizar a nossa economia algodoeira. E denuncia com a indicação dos motivos que vêm provocando essa perigosa decadencia do produto.

Estamos, — brada o técnico patricio, — completamente sem proteção quanto aquele nosso produto básico. E tambem sem assistencia.

Para o sr. Odorico Ferreira de Souza, a extinção do Serviço de Plantas Texteies representou algo como uma calamidade publica. O fato de ser anexado o seu acervo a outro orgão de carater geral não trouxe nenhum beneficio ao assunto. Como da anexação nada assim resultasse de benefico, o que veiu foram a desordem administrativa, a lentidão da maquina burocratica, o abandono, a solução de continuidade nos trabalhos de melhoramento, o desanimo para os agricultores especializados. Tudo ruiu, e sem reação. Entretanto, no algodão repousam os fundamentos da nossa economia, bastando acentuar, como o fez o articulista, que cerca de 60 por cento do que arrecada o tesouro do Estado procéde das taxas e impostos relacionados com o algodão.

Temos, sem duvida, o melhor algodão do mundo. Mas essa fama, a continuarem as coisas no pé em que aponta o técnico conterraneo, poderá muito breve transformar-se num pobre mito...

Alguem deve recolher a denúncia e providenciar, e ampliá-la e levá-lo aos poderes competentes. Não é possivel que se pérca no deserto e na indiferença um apelo tão importante...

Distraindo a atenção do ocidente

A proposta intempestiva feita pelo ministro do Exterior da Russia, sr. Andrei Vichinsky, aos seus colegas ocidentais da conferencia do Palacio Rosa, em Paris ,para a imediata conclusão do tratado de paz com a Alemanha, só pode ser interpretada como uma pilheria de mau gosto. Sabe-se que o objetivo do delegado sovietico é de pura propaganda.

Quer passar aos olhos dos alemães e do mundo como arauto da liberdade do inimigo derrotado e, por essa forma, conquistar-lhe as boas graças. E', porém, muito pueril da sua parte, acreditar que haja na Alemanha ou fóra dela quem se deixe impressionar por semelhante manobra.

Pois se não foi possivel até hoje, depois de três semanas de intensas negociações, chegar a um acordo sobre problemas secundarios da administração de Berlim, graças á resistencia sistematica dos russos, como seria discutir e assinar um tratado de paz, com todos os multiplos e graves problemas que ele comporta?

O sr. Andrei Vichinsky procede como se a opinião publica mundial se compuzesse de individuos incapazes de raciocinar diante dos fatos e não possuissem suficiente informação sobre os métodos sovieticos para se deixarem impressionar com eles. O tratado de paz deveria empreender e resolver todas as questões que se relacionam com o destino da Alemanha, inclusive as indenizações que deve pagar aos aliados vitoriosos.

Ora a respeito de cada uma delas, como se tem visto nas varias conferencias dos quatro grandes, realizadas depois da terminação da guerra, as divergencias entre a Russia e os americanos, franceses e ingleses são irredutiveis.

Os esforços feitos para encontrar uma formula de conciliação nos menores assuntos têm sido sempre frustrados pela atitude imperrita dos russos, apegados intransigentemente ao ponto de vista de que se deve dar á Alemanha uma situação que possibilite a queda desse país na orbita dos satelites comunistas. Tudo quanto seja feito para dar ao povo alemão completa liberdade de escolha de um governo democratico desagrada os russos e encontra invariavelmente a sua tenaz oposição. Foi assim em todos os encontros internacionais, a partir de Potsdam.

Vichinsky não quer negociar a paz com a Alemanha. O seu desejo é apenas ganhar tempo e entreter os governos ocidentais com os problemas europeus, enquanto no Extremo Oriente se desenvolvem acontecimentos da maxima importancia, sem que a atenção das chancelarias ocidentais se fixe neles.

Um dos intuitos de Moscou ao aceitar a suspensão do bloqueio de Berlim e o reinicio das negociações com as democracias do

(Continúa na 4.ª pagina)

A direção nacional do P.S.D. continua obstinada

Murilo MARROQUIM

RIO, 3 — Os primeiros entendimentos oficiais partidarios para a sucessão disseminaram esta impressão inequivoca entre os politicos e o povo em geral: ninguem acredita numa solução ponderada, capaz de beneficiar o regime e servir desinteressadamente o pais. O mais pavoroso personalismo já havido talvez em nossas cronicas politicas domina os entendimentos: e tanto mais pavoroso por quanto sabem os partidos que deles dependem a boa solução para o regime ou a pior aventura para a vida politica brasileira. Atingimos um momento especialmente critico no campo da politica. Saimos, bastante desarvorados, da longa quadra de exceção quando uma geração de novos politicos se teria formado, caso o pais tivesse prosseguido num periodo de eleições normais sucessivas. Aparentemente, esse grupo de novos condutores da politica está fazendo uma falta imensa. Com efeito, a irredutibilidade observada até agora, não decorre de posições programaticas ou siquer partidarias: decorre de desejos de grupos e de pessoas. O fenomeno seria natural e justificado, sem duvida, não fossem as condições em que vivemos; as dificuldades que cruzamos; os obstaculos, no campo social e economico, que se repetem, em suma, tudo um encadeamento de fatos sombrios que antes deveriam reclamar dos leaders da politica pronunciamentos serios, capazes de gerar a confiança neles e despertar na nação ainda entorpecida um pouco de consciencia politica.

* * *

Estarão os atuais leaders dos entendimentos partidarios á altura desta hora tão cheia de dificuldades graves? Será curioso constatar que não existe, entre os mesmos, um só politico resultante do periodo de exceção constitucional terminado em 45. Ali nham-se, na arena partidaria, os srs. Otavio Mangabeira, Agamenon Magalhães, Nereu Ramos, Artur Bernardes, Milton Campos, general Gois Monteiro, Juraci Magalhães, Prado Kelly, João Neves da Fontoura, Batista Luzardo, Valter Jobim, Barbosa Lima Sobrinho, todos os atuais ministros de Estado, Getulio Vargas, Ademar de Barros, Salgado Filho, José Americo de Almeida e outros — figuras todas elas de 1930 e de antes. A observação de relance oferece um espetaculo inedito: é como se estivessemos a pensar numa eleição presidencial, precisamente em 1930 ,inclusive por que varias das figuras de hoje eram e são candidatos eventuais. A situação do pais ,antes e hoje não diferia substancialmente; os homens na leadership tambem não estão diferindo a respeito da enorme carga de asperas experiencias que carregam, nestes ultimos vinte anos. Será possivel esperar deles, que inclusive puseram a perder um grande movimento politico popular, o milagre de retificar as linhas politicas individuais e grupais, em 1950?

* * *

Qualquer que seja a resposta otimista ou pessimista, o fato é o pais esperar a retificação das suas linhas politicas e, a despeito do ceticismo que se alastra, conta que esses leaders encontrarão a solução razoavel. O sr. Otavio Mangabeira vai retornar ao Rio. Curioso é vel que ele será o unico dos governadores que aqui vieram a aqui ficar; segundo afirmou

Um problema de moral politica

Austregesilo de ATHAYDE

O noticiario politico de todos os dias registra casos de deputados, prefeitos ou simples vereadores que, por este Brasil afóra, mudam de partido.

Muitos não apresentam para o ato justificativa alguma; outros apresentam vagas razões, perfeitamente capitulaveis entre as de cabo de esquadra.

O fenomeno generaliza-se, nos ultimos tempos, como resultado da campanha presidencial que se aproxima.

* * *

A maioria desgarra dos gremios que lhe conferiram os mandatos para o partido do governador de S. Paulo.

Os adesistas do PSP estão reconhecendo que os ventos que sobram de Piratininga são mais promissores.

Afinal de contas, é forçoso confessar que, enquanto os demais tergiversam, com os seus rumos incertos e passos mal seguros, o populismo bandeirante investe a praça e como a fortuna ajuda os audaciosos, as esperanças vão com ele á frente...

* * *

Há, porém, um problema de moral politica implicado nessas leviandades dos mandatarios oportunistas. Os mandatos pertencem aos partidos, segundo a lei que rege o assunto.

Será licito privá-los da representação que conquistaram a duras provas nas urnas?

No dia em que a mudança de côr partidaria importar automaticamente na perda do mandato, veremos como arrefecerá o animo adesista dos que levarão sempre em consideração a verdade do proverbio de que é melhor um passaro na mão do que dois voando...

Jobim a condução da politica do Rio Grande no plano federal?

* * *

A impressão, nas rodas do PSD, é de que o partido não se afastara de seu ponto de vista insistirá na chamada formula Jobim e, se a UDN e o PR desejarem modificar a sua posição, o resultado inevitavel será o retardamento ilimitado das negociações ou a rutura franca do acordo. Nessa ultima hipotese, qual será a pozição da ala antiqueista do PSD? O partido oficial poderá sofrer uma cisão perigosa: uma ala com o Catete ,a formar logicamente com a UDN e o PR e a outra a inclinar-se naturalmente para o sr. Getulio Vargas.

* * *

Enquanto as perspectivas são desfavoraveis a formação de uma solida frente democratica nacional, o general Dutra discursa para as forças armadas, louvando a sua união e ratificando os seus objetivos. Poderá esse almoço ter ocorrido nesta quadra, como uma simples coincidencia. Contudo, não deixa de ser sintomatico e até simbolico esse almoço. O partido militar organizado observa o desarvorado e perigoso "ballet" dos politicos, como um publico tranquilo e analisador observando os menores deslises.

COMEÇOU A CONFERENCIA

LONDRES, 7 (UP) — Começou no Ministério das Relações Exteriores, a conferencia franco-britânica sobre os problemas do Oriente Médio. Esse conclave deverá chegar a um acôrdo sobre os seguintes quatro mais importantes problemas daquela região: 1º — a questão das antigas colonias italianas; 2º — as fronteiras do Estado de Israel; e 3º — a mudança de regime, com o programa do presidente Truman, de auxilio economico aos territórios atrazados e às colonias.

RETRATO DO BRASIL

Agricultura — 1948

Embora ainda sujeitos a retificação, o Serviço de Estatistica da Produção, do MA, vem de apurar elementos relativos á produção agricola do Brasil, em 1948. Através do exame desses elementos, verifica-se que de um modo geral, melhorou a situação dos principais produtos agricolas, quanto á quantidade, de 1947 para 1948. Essa melhoria resultou especialmente do aumento das áreas cobertas pela maioria das culturas investigadas, devendo-se assinalar que o crescimento das áreas em apreço produz, em boa parte, maior interesse dos lavradores pelas atividades a que se dedicam.

Em 1947, como é sabido, haviamos produzido 15,2 milhões de sacos de café beneficiado; em 1948, a produção alcançou 16,7 milhões de sacos, batendo um verdadeiro record no curso dos ultimos anos. Tambem aumentou, de maneira sensivel, a produção de mandioca e de milho; de mandioca produzimos, em 1948, 1,26 milhões de toneladas, contra 11,8 milhões do ano anterior, e de milho produzimos 33,1 milhões de sacos, contra 31,7 milhões em 1947. Em referencia ao trigo, a produção cresceu de 358 mil toneladas, em 1947, para 411 mil, em 1948.

Ainda no grupo dos grandes produtos agricolas brasileiros assinala-se o aumento do volume do fumo em folha e do feijão. O primeiro apareceu, em 1948, com 118 mil toneladas contra 109 mil no ano anterior, e o segundo com 18 8 milhões de sacos, contra 17,4 milhões, em 1947. Quanto ao coco de praia, elevou-se a produção de 213,7 milhões de frutos, em 1947, para 235,5 milhões, em 1947; quanto á cana de açucar, de 28,8 milhões de toneladas, em 1947, para 31,0 milhões, no ano findo. Entre os grandes produtos, apenas o algodão e o arroz experimentaram decréscimo na quantidade entregue aos mercados. De algodão descaroçado haviam produzido, em 1947, 346,5 mil toneladas; em 1948, no entanto, produzimos tão somente 317,3 mil toneladas. De arroz com casca, obtivemos, em 1947, 43,3 milhões de sacos; em 1948, tão somente 42,5 milhões.

Fato auspicioso a assinalar é o crescimento da produção de amendoim, de mamona e de uva, de 1947 para 1948. Em 1947, produzimos 50,0 mil toneladas de amendoim com casca, 165,5 mil toneladas de mamona, e 168,6 mil toneladas de uva; em 1947, 139,7 mil toneladas de amendoim, 236,6 mil toneladas de mamona, e 239,5 mil toneladas de uva. No conjunto dos trinta produtos investivados pelo SEP, o aumento do volume produzido se fez de 58,4 milhões de toneladas, em 1947, para 62,3 milhões, em 1948.

Origens, desenvolvimento e morte do stalinismo

ROBERTO DE LUZ

O exercito vermelho foi organizado por Trotzki entre 1917 e 1920. Os quadros foram constituidos com oficiais e sargentos do extinto Exercito Tzarista que aderiram à revolução, ao passo que a tropa era constituida de voluntarios, prevalecendo este criterio até meiados de 1919, quando então entrou em vigor o alistamento obrigatorio.

Na vespera do grave revez de Varsovia (julho de 1920), contava o exercito, cinco corpos de armada, com um efetivo de... 1.150.000 homens e marinha e aviação, embora em porporções muito mais modestas, tambem vinham se organizando.

Falido no plano economico chamado "Comunismo de Guerra", iniciou-re a transformação de todas as forças armadas no sentido de dar á ditadura do Proletariado, um presidio armado capaz de defendê-lo contra qualquer ataque interno ou externo.

E' nesse periodo que Stalin procurou tomar a dianteira sobre Trotzki.

Nós que temos vivido aquele tremendo quinquenio em contato com dois homens, estamos em condições de desvendar os episodios mais dramaticos da luta de morte travada entre eles.

Trotzki, que o proprio Lenin chamou de "Aguia da Revolução Russa", gozava de um prestigio ilimitado no seio das massas: inteligencia aguda e profunda, palavra facil, colorida e arrebatadora; olhar fulgurante de idealista e combatente ao mesmo tempo, faziam dele um verdadeiro, grande chefe.

Stalin, que gozava da fama de organizador obstinado e pertinaz, frio executor de todas as "baixas necessidades" do Partido Comunista Russo, teve a habilidade de descobrir a grande fraqueza do seu adversario: Trotzki era um idealista, um sonhador, um sincero e não possuia a qualidade primordial de todo bom chefe: "O cinismo". Forte dessa descoberta, Stalin começou logo uma especie de penetração por "capilaridade" em todos os ganglios vitais do organismo estatal, valendo-se de alguns amigos fieis — Voroshilov, Dzerzhinsky, Molotov, Jdanov, Mamiluki, etc.

Todas as astucias foram praticadas para isolar a Trotzki sem que ele percebesse, tanto no PCR como no Comintern e dentro do proprio Exercito.

Em 1925 Stalin estava tão certo da vitoria, que não trepidou em passar da luta subterranea, á luta em campo aberto, exterminando sem piedade os adversarios.

Estas, em sintese, as origens do ultra-poder Stalinista no exercito russo. Agentes secretos de absoluta confiança, foram postos em todas as unidades, em todos os comandos, no Estado Maior, nas escolas militares, nos campos de aviação, sobre os navios de guerra, etc., etc., e tudo passou por uma serie de expurgos tremendos.

Em 1929 Stalin finalmente, julgou ter chegado o momento de passar á ação. Possuia então a Russia a seguinte situação militar:

Exercito de terra — 120 Divisões, 2.000.000 homens.

Marinha — 890.000 toneladas, 210.000 homens.

Aviação — 4.000 aparelhos, 70.000 unidades.

Quadros politicos — 25.000 comissarios politicos.

Total geral: 2.305.000.

Para se ter uma ideia clara da potencia ofensiva e defensiva do Exercito Stalinista no periodo setembro 1939-novembro 1942, não é preciso seguir o criterio das estatisticas russas; os acontecimentos falam muito mais claro.

A Aliança entre Hitler e Stalin (23-8-1939) assegurava ao primeiro a mais ampla liberdade de movimento para oeste e ao segundo o livre acesso aos paises balticos, tendo sido ainda sancionada a divisão da Polonia em partes iguais.

Ora, bastará pensar que 12 divisões alemãs em quarenta dias, ocupavam Paris, ao passo que, o Exercito russo, empregou 10 meses para obter um modestissimo sucesso contra o exercito finlandês, para se ter uma ideia da enorme diferença qualitativa entre as duas forças armadas.

O segundo acontecimento de grande importancia, se verifica em 21 de junho de 1941, quando dois corpos de exercito da Alemanha, recebem ordem de atacar a Russia. — Naquele momento, Stalin dispunha de oito milhões de homens preparados e apesar disso, tres meses mais

(Continua na 4ª pagina)

O cominforme e a politica Russa na europa ocidental

BARRETO LEITE FILHO

Informa-se que o Cominform está novamente reunido desta vez em uma localidade proxima a Breslau, cidade alemã que o governo da Polonia rebatizou de Wroclav porque ela se acha dentro do territorio confiado á administração deste pais. Do que esteja sendo tratado na reunião pouco se sabe. As noticias são todas vagas e sujeitas a confirmação. O Cominform costuma realizar as suas sessões no mais absoluto segredo, ninguem sabe exatamente porque, pois tudo se passa em segurança, muito por trás da Cortina de Ferro, e ninguem certamente poderia perturbar esses conclaves solidamente guardados pelos melhores homens da M.V.D. e demais policias secretas filiadas a ela ,encarregadas de manter as diferentes "democracias populares" fundadas pela Russia. Mas o habito da conspiração se meteu de tal maneira na pele dos burocratas russos e dos seus subordinados que mesmo as coisas mais normais e devem passar sob uma abafada atmosfera de terror. Entre outras, essa tecnica tem a vantagem de ajudar as unidades. Quem tiver a fantasia de divergir fará melhor em não ir lá, como fez Tito, porque deve saber que se for não voltará. Por outro lado ,a ideia mesma de que se está cercado de inimigos torna os estados de espirito mais propicios á obediencia incondicional.

Apesar porem deste estrito segredo, acredita-se que o tema principal das discussões seja precisamente o problema de Tito. A suposição, que se deve fundar em rumores extraidos dos proprios circulos comunistas ocidentais, é tudo quanto há de mais verossimil. Se há um problema que não pode deixar de constituir a obcessão do Cominform é o da impunidade e da aparente invulnerabilidade do governo jugoslavo. Enquanto esse problema não for resolvido á maneira de Moscou, com grandes depurações e muito sangue, Stalin, Holotov, Beria, Malenjov e dai para baixo, até Thorez e Togliatti não poderão dormir com o minimo de tranquilidade indispensavel ao equilibrio dos nervos. Alem disto, como tive oportunidade de observar aqui, há dias, a ultima nota do governo sovietico ao de Belgrado, em resposta a um protesto deste, traduzida a exasperada irritação com que os homens do Kremlin contemplam impotentes a sobrevivencia do regime dos guerrilheiros da Iugoslavia. Tudo indica que longe de desistir da luta, como foi sugerido ,o Bureau Politico russo a considere mais urgente e mais importante do que nunca, sobretudo porque nem tudo está correndo bem, daqueles lados, antes muitos coisas estão correndo mal, e o perigo de Tito se torna ainda maior.

A julgar pelas mesmas informações sobre a reunião do Cominform acha-se em estudo uma ofensiva economica mais dura contra a Iugoslavia. As relações comerciais entre este pais e os disciplinados satelites de Moscou, já reduzidas consideravelmente por ordem dos russos, seriam comprimidas a um minimo provavelmente muito proximo da supressão completa. Devemos pedir licença para não crer que as medidas a serem tomadas contra Tito se resumam a isso. Em primeiro lugar a pressão economica, salvo em condições muito especiais é sempre de ação lenta e insegura. Em segundo lugar quanto maior for essa pressão, do lado da Russia e seus satelites, tanto maiores serão as justificações que Tito encontrará para cerrar e desenvolver os seus negocios com o oeste, o que não deixará de lhe trazer vantagens, porque o oeste é muito mais rico do que o leste. Se Moscou se ivesse de limitar a esse tipo de ofensiva, a derrota de Tito não deveria ser combinada com os comunistas de Varsovia, de Praga, de Budapest e de Sofia, mas com os homens de negocios e com os governos dos Estados Unidos, da Grã Bretanha, da França e da Italia. Só um sistema de sanções economicas aplicado pelos dois blocos em que se divide o mundo seria eficaz.

No que se refere a Tito, doscou tem perdido muito tempo, mas não tem tempo a perder. Se, porem como se diz e como parece, o tema central da reunião do Cominform é o caso Iugoslavo devemos antes esperar que medidas mais diretas e supostamente mais efetivas estejam em estudo. O que certamente os enviados do Kremlin ao Cominform querem saber é se os demais membros desta organização se acham ou não em condições, estão ou não dispostos a colaborar com eles na montagem de algum vasto "complot", mais seguro e mais eficaz do que os anteriores, para arrancar de Belgrado o chefe dos guerrilheiros e os seus partidarios.

Muito se tem especulado sobre as perspectivas de uma retirada russa da Europa. No periodo atual, a coisa só nos parece possivel na Alemanha e, no entanto, mesmo no que se refere á Alemanha estamos vendo que Vyshinski não está disposto a abandonar em Paris, nenhum dos seus privilegios: por mais absurdos que sejam. Não duvido de que em uma etapa posterior que talvez esteja até muito proxima — porque ninguem sabe até que ponto vão as dificuldades internas do bloco sovietico — a Russia encare aquela vasta operação de retirada da Europa. Não a encarará, porém, sem grandes relutancias, apesar das perspectivas que parecem se lhe abrir na Asia, porque com isso a camarilha do Kremlin arriscará a sua propria existencia politica.

Por enquanto, a luz dos dados e indicios já disponiveis o que se pode supor é que as coisas não tenham chegado a um grau suficiente de maturidade para impor as grandes transformações que chegaram a ser previstas para a conferencia de Paris. E' possivel que, no caso da Alemanha, Vychinski ainda venha a fazer concessões se não agora talvez antes de muito tempo. Ele parece, pelo menos, interessado em evitar uma ruptura irreparavel das negociações e a ratica de prolongalas sem resultados não poderá perdurar por um prazo muito mais longo. Mesmo, porém, que faça concessões da Alemanha, isto não será acompanhado por um movimento paralelo nos demais casos salvo se elementos novos ou a progressão mesma das dificuldades em que ela se encontra a obrigarem a isto. Até agora não há indicações suficientes de que esse ponto de ruptura, ou ponto de transição, esteja muito proximo. Washington e Londres devem ter avaliado com um certo otimismo os elementos a juizo á sua disposição, tanto que enviarem ha pouco a Moscou uma nota sobre as violações dos tratados de paz praticados pelos governos "populares" da Bulgaria, Rumania e Hungria e receberam de volta uma aspera resposta, na qual os russos recusavam qualquer discussão da materia.

Memorias de BARRETO PINTO

Dinheiro, Politica e Amor

VEJAM SO' COMO ESTOU FICANDO VELHINHO

1) FATO DO DIA:

A historia dos algodões apenhado no Banco do Brasil.

2) MEMORIAS:

Eu e a moto.

3) A FOTO DO DIA:

Emoção no Guanabara, com a prisão de Belisario Penna.

48.º CAPITULO

(Exclusividade dos Diarios Associados)

O FATO DO DIA

A Constituição — art. 31 das Disposições Transitorias — tornou insuscetivel da apreciação judicial a incorporação ao patrimonio da União dos bens dados em penhor, por todos aqueles que se beneficaram com o financiamento do algodão no periodo de 1942 a 1946.

Não obstante essa disposição expressa, houve alguem que teve a coragem de advogar um projeto de Lei, autorizando o Tesouro Nacional a restituir aos produtores ou beneficiadores que apenharam algodões ao Banco do Brasil.

Maior desplante, porem, teve a Comissão de Finanças, a meu ver, dando prosseguimento a este danoso projeto.

Em seguida foi enviado á Comissão de Constituição e Justiça, para apreciação do aspecto juridico, legal e constitucional. Apitei. Mostrei a inconstitucionalidade da materia, revelando mais que os que se beneficiam com o financiamento tiveram lucros e não prejuizos. Como é natural, nesse dia, era grande a concurrencia. Fui chamado de desmancha-prazeres e os advogados administrativos sairam desesperados. Outros deputados, idem, idem.

* * *

Fizeram muito bem eb cassar o meu mandato. Era mesmo um deputado verdadeiro tipo "pau com formiga".

Agora, o projeto está caminhando. Eu não acredito, no entanto, mas não desminto. Segundo se diz, os motores já foram ou vão ser lubrificados. Uns duzentos e cincoenta milhões de cruzeiros vão ser dados, de mãos beijadas, a um grupo de felizardos, sem dúvida, bem apadrinhados, se o projeto fôr convertido em Lei.

As eleições estão proximas!

Barreto PINTO

MINHAS MEMORIAS

Fiquei muito emocionado com a cena que havia assistido, momentos antes, no Palacio Gunabara, em torno da prisão do saudoso higienista Belisario Penna. Vindo para casa, recordei-me, então, do meu tempo de modesto funcionario do Departamento Nacional de Saúde Pública. Em setembro de 1920, — vejam só como está ficando velhinho o Barreto Pinto — exercendo o lugar de servente de escritorio da 3.ª Residencia da Linha Auxiliar, (E. F. C. B.), com séde na tradicional e hospitaleira cidade de Paraiba do Sul, donde guardo as mais gratas recordações, recebi uma carta de meu saudoso tio dr. João Pedroso, — o braço direito de Osvaldo Cruz e de Carlos Chagas — perguntando-me se eu queria entrar para a Saude Publica, como "mata-mosquito" administrativo, isto é, se aceitava o cargo de escriturario da Secretaria Geral.

Deixar o interior, e vir para o Rio de Janeiro, ocupar uma função de hierarquia, era um grande sonho.

Entendi, porém, que não devia aceitar a função, porque auxiliando o meu queridissimo pai — o grande engenheiro Adel — um tanto alquebrado, pela idade, o meu dever era ficar ao seu lado. Assim respondi ao tio Pedroso, nome ainda hoje evocado na Administração Publica, como um simbolo de dignidade e capacidade funcional.

Não pensava mais no caso, entregue, como estava, ao afanoso trabalho material de fazer memorandos e folhas de pagamento dos ferroviarios, quando, abrindo um jornal, no dia 16 de setembro de 1920, li a noticia de que havia sido assinada a reforma da Saude Publica, e feitas as nomeações, entre as quais se encontrava a deste insuportavel memorialista. Como poderia ter sido aquilo, se eu proprio havia recusado o convite?

Na hora do jantar, o meu querido pai, felicitou-me, mas fingindo uma atitude de recriminação, disse-me:

— Juca, como fizeste isto, sem me dizeres nada? (Um parentesis rapido: — vocês talvez ainda não saibam, mas, desde que completei cinco anos, o meu querido paisinho assim me chamava, alegando que apezar de não ser José, muito me assemelhava ao Juca, de uma revista infantil, por ser um endiabrado:



Com o Pirolito subo e desço morros cariocas, no centro urbano. Na zona rural, o Bamba é o meu companheiro eficaz. São sempre os magnificos jumentos, que não falham, inteligentes e honestos, — Em Petropolis, o coupé que foi do Barão do Rio Branco, é o meu transporte. — Antes, ia ao meu sitio em Arcádia, viajando no Birica — o meu velho Buick, de 1926. Agora, a estrada está impedida, porque as obras tiveram de ser paralizadas. O Senado resolveu engavetar o Plano Salte, a obra máxima do governo, e que, ainda, se não iniciou. Vou vêr, agora, se esta moto, que comprei, em segunda mão, consegue levar-me á região da inocencia e felicidade campestre. Será que chegarei lá, onde Acurcio Torres dorme o seu sono angelical!

Com o maior respeito, respondi-lhe:

— O senhor parece que não conhece o seu filho. Como poderia tomar essa atitude sem ouvi-lo? Pois, eu não lhe mostrei a carta que escrevi ao tio Pedroso, recusando o convite?

Riu-se, então, gostosamente, o velho Adel:

— Escreveste, recusando. Mas, devido a tua atitude, telegrafei ao Joãozinho (o Pedroso, para o Adel, era o Joãozinho) pedindo que te nomeasse. Vaes fazer-me muita falta, entretanto, a maior alegria que póde ter um pai é ter a certeza da felicidade de um filho.

* * *

Nomeado para escriturario titulado da Saúde Pública, inscrevi-me, no primeiro concurso, ali realizado, e fui nomeado terceiro oficial, quatro meses depois.

Foi aí que conheci João de Barros Barrêto, mouro de trabalho, justamente reputado o maior higienista vivo, mas, meio agitado, tipo "Cincinato quebra-louças", quando está à frente de qualquer orgão de administração. Fui, então, escolhido para seu secretario no Serviço de Saneamento e Profilaxia Rural do Paraná, cargo que exerci até fins de 1921.

Transferido para o Distrito Federal, tive então oportunidade de lidar mais amiúde com Belisario Penna.

O Apostolo do Saneamento do Brasil, no ano de 1924, devido a uma desinteligencia de ordem técnica com Carlos Chagas, deixou o cargo de Diretor Geral do Saneamento e Profilaxia Rural do Brasil, onde prestara os mais relevantes serviços ao País. Nomeado Lafayette de Freitas, como seu substituto e outro grande administrador e bom amigo, por ele, fui convidado para seu secretario. E, para isso, houve necessidade de se alterar o Regulamento, porque o cargo era de medico e eu, era academico de direito.

De 1926 a 1930 passei para o Conselho de Assistencia Hospitalar do Brasil.

* * *

Vitoriosa a Revolução de 1930, só voltei a falar com Belisario Penna, uma vês, quando já era deputado federal, e me foi prestada uma homenagem pelo Integralista, em 1935, no Teatro João Caetano.

Depois nunca mais o vi, até maio de 1938. Diante, porem, da noticia de sua prisão, fui levar-lhe a minha solidariedade, dizendo-lhe como se tinha pronunciado, a seu respeito, o Presidente Vargas.

Estava detido, sob palavra em sua residencia, mas guardando uma serenidade absoluta, depois de conhecer a atitude do Presidente, declarou-me:

— Fui sempre contrario aos processos de violencia, nem admito conchavos. Ainda bem que o Getulio o reconhece. Não fui procurado por quem quer que seja para tomar parte em movimentos armados ou fazer conspirações. Isso, aliás, mandei dizer, ha dois dias, ao Vital, mas, Barreto, que isso que aí está vai de mal a pior é fóra de contestação.

Aposentado, com vencimentos integrais, Belisario, enojado de tudo e de todos, adquiriu uma pequena propriedade rural, em Sacra Familia do Tinguá, levando a vida de um roceiro e alí veiu a falecer.

Um dia, perdeu o trem, em Belem, por ocasião de passar para a bitola estreita. Seguia para a minha residencia de verão, em Miguel Pereira, viajando num automovel ferroviario especial, da Diretoria da Estrada, quando deparei o velho servidor e benemerito da Pátria, carregado de embrulhos. Pedi-lhe licença para convidá-lo como antigo chefe para vir comigo, pois o levaria ao seu destino, o que aceitou, alegando, porem, que se tivesse forças, como outr'ora, faria a pé o trajeto de quase trinta quilometros.

Na viagem do "trolly de linha", Belisario Penna, com entusiasmo de sempre, falou da sua confiança em vêr dias melhores, dizendo-me:

— Barreto Pinto, a consciencia não me acusa de, em qualquer época da minha vida trabalhosa, sempre de lutas em beneficio coletivo, com esquecimento de mim e dos meus, haver tido outra intenção que a de elevar o Brasil. Os proventos materiais as ambições e as glorias, deixei-as sempre de bom grado aos outros. E' preciso, porém, espirito patriotico e nacionalista, a fim de nos libertamos do perigo da absorpção da vergonhosa sujeição ao capital estrangeiro.

Assim se manifestando, repliquei ao digno brasileiro, que estava ainda mais pessemista.

Inflamando-se, sem deixar que eu falasse, continuou, ainda com mais ardor:

— Oiço dizer que não temos organização, que vivemos avilta-dos, pela degradação da cachaça, que anemisa o Homem e degenera a raça. Não é não. O que degrada a especie, degenera a raça e desmoraliza o país, e o empobrece, sendo rico, e avilta-o é a má politica, petulante e pernostica, é o regionalismo tacanho e cégo.

E como se estivesse dando-me uma lição, declarou mais que os piores vermes são os politicos que transformam os postos a que são elevados em fonte de renda e de favores pessoais.

* * *

Hoje, os creditos multiplicaram-se, e infelizmente verifico que os serviços de saneamento e de profilaxia rural estão muito abaixo do que se realizava, em todo o País no tempo de Carlos Chagas, de Pedroso e de Belisario Penna, não passando de perfumaria publicitaria.

Ah! se o governo me permitisse entrar na verificação de compras avultadas feitas por certos serviços especialisados de saude publica, quanta roupa suja haveria de aparecer.

Mas, isso é impossivel, porque são intransponiveis os poderosos chefes desses serviços especializados, abençoados pelos supremos mandatarios.

Podre Brasil!

(CONTINUA)

Sifilis? Reumatismo?
ELIXIR DE NOGUEIRA

PORTO - AEROPORTO

O Porto

LOIDE BRASILEIRO — — De Porto Alegre saiu em demanda dos portos do norte, até Natal, o cargueiro Carioca, sendo aqui esperado dia 10. Retornará ao porto de origem e escala, recebendo carga.

— De Porto Alegre e escala, está sendo esperado aqui, dia 8 o cargueiro Jangadeiro. Retornará ao porto de origem e escala ,recebendo carga.

Saiu de Porto Alegre em demanda dos portos do norte, até Natal, o cargueiro Cabedelo, sendo aqui esperado dia 19. Retornará daqui ao porto de origem e escala, recebendo carga.

COMPANHIA COSTEIRA — — De Porto Alegre e escala está sendo esperado aqui dia hoje, o paquete Itapé. Prosseguirá para o norte, escalando em Fortaleza, São Luiz e Belem. De retorno aqui chegará dia 20, prosseguindo para o sul, até Porto Alegre e escala.

— Do sul, está sendo aguardado aqui, dia 20, o cargueiro Aragano. Daqui ira a Fortaleza.

— O cargueiro Arataia está sendo esperado aqui dia 15, procedente de Santos e escala. Sairá daqui para Fortaleza.

— De Porto Alegre e escala é aguardado aqui dia 15, o cargueiro Araribá. Daqui irá a Macau.

CIA. COM. E NAV. — Do sul é esperado aqui hoje, o cargueiro Potengi. Daqui irá a Fortaleza e Areia Branca.

MOORE MAC CORMACK — — O Mormaclark é aguardado aqui dia 14, procedente de Nova York. Retornará ao porto de origem, recebendo carga.

PROXIMAS SAIDAS DE NOVA YORK:

O Mormacdale saiu dia 1 deste.

— O Mormackite sairá dia 15 de julho.

— O Mormacreed sairá dia 29 de julho, todos para portos brasileiros.

THE BOOTH LINE — De Londres é esperado aqui dia 15, o Hubert. Retornará ao continente europeu, recebendo carga para Lisbôa, Leixões e Londres.

— O vapor Denis está sendo aguardado aqui dia 15, procedente de Nova York. Daqui rumará para o continente europeu, recebendo carga para o porto de Liverpool.

AGENCIAS DE TRANSPORTES

A Agencia Informadora Portuguar, com escritorios á Rua Ferreira Chaves nº 74 e Av. Duque de Caxias 132, nesta cidade, mantem Sopas, Caminhões Mistos, ás quintas-feiras e domingos para Mossoró e Fortaleza, ás 6 horas da manhã, e para Campina Grande as terças e sextas-feiras. Para Recife ás terças-feiras e sabados.

Aviação

LAP — Dia 5 chegou do Rio o PP-LPF, tendo desembarcado aqui:

Do Rio: Monsenhor João Medeiros Leite e Agostinho Pereira.

De Campina Grande: Alcides Marinho e Carmen Duarte Dantas. A aeronave retornou ao Rio no dia seguinte, levando:

Para Campina Grande: Manoel Coelho Alencar, José Limeira Silva e Vicente T. Lutny.

Para Recife: Karoly Kosznar, Raimundo Chaves, Sergio Donner.

Para Aracajú: Samuel Lermingos e Anselmo Domingos.

A Agonia da Asma
Aliviada em Poucos Minutos

Em poucos minutos a nova receita — **Mendaco** — começa a circular no sangue, aliviando os acessos e os ataques da asma ou bronquite. Em pouco tempo é possivel dormir bem, respirando livre e facilmente. **Mendaco** alivia-o, mesmo que o mal seja antigo, porque dissolve e remove o muco que obstrúe as vias respiratórias, minando a sua energia, arruinando sua saúde, fazendo-o sentir-se prematuramente velho. **Mendaco** tem tido tanto êxito que se oferece com a garantia de dar ao paciente respiração livre e fácil rapidamente e completo alivio do sofrimento da asma em poucos dias. Peça **Mendaco**, hoje mesmo, em qualquer farmácia. A nossa garantia é a sua maior proteção.

Mendaco Aceita com a asma.

Clinica de Senhoras
— DO —
Dr. Etelvino Cunha

(ESPECIALISTA)
Curso de aperfeiçoamento no Rio de Janeiro e São Paulo
PARTOS
Doenças de Senhoras
Ondas ultra-curtas, bisturi eletrico, eletrocoagulação etc.
Cancer — Tumores
CONSULTAS:
Das 16 horas em diante exceto aos sabados
CONSULTORIO:
Rua Cel. Bonifacio, 122
Fone: — 1052
RESIDENCIA:
Rua Joaquim Manoel, 590
Petropolis

Intormações uteis

Farmacias de Plantão

Farmacia Monteiro, á rua Dr. Barata — Ribeira.

Farmacia São José, á rua Presidente Quaresma — Alecrim

Filmes do Dia

RIO. GRANDE — A's 15,30 e 20 horas — "Vida Intima de Marco Antonio e Cleopatra", uma pelicula italiana, com Luis Sandrini e Maria Antonieta Pons.

Preço: Cr$ 7,20.

REX — A's 15,30 e 19,45 — "Passaram-se os Anos", uma produção da Columbia, com Irene Dunne e Alexander Knox.

Preço: Cr$ 6,00.

S. LUIS — A's 15,30 e 19,45 — "Aguas Tenebrosas", com Merle Oberon e Franchot Tone.

Preço: Cr$ 6,00.

ALECRIM — 15,30 e 19,45 — "Imperio do Oriente", e a 1ª serie de "A Caveira".

SÃO PEDRO — A's 19,45 — "Garota do Barulho", uma produção da RKO, e o policial "Cidadela do Crime".

Preço: Cr$ 3,00.

POPULAR — 15,30 e 19,30 — "Tamára".

Pagamentos no Tesouro

FEDERAL

O Tesouro Federal pagou hoje:

Agentes Fiscais do Imposto de Consumo.

Pagará amanhã:

Salario-Familia dos Aposentados dos Institutos e Caixas de Aposentadorias e Pensões.

ESTADUAL

O Tesouro Estadual pagará amanhã:

Departamento de Educação: Professores Provisórios (Livro n.32), Subvenções e Auxilios da Capital. Departamento de Agricultura: Diaristas do Departamento, dos Aviarios e do Campo Experimental "Otavio Lamartine", Pessoal de Interior. Avulsos: Pessoal da Capital e do Interior.

Pagamentos Dágua

A Repartição de Saneamento de Natal começou a receber as taxas dágua e esgotos referentes ao trimestre de abril a junho do corrente ano, e cujo termino se dará a 15 deste.

Telegramas Retidos

Encontram-se retidos os seguintes telegramas na Diretoria dos Correios e Telegrafos:

Antino Guedes de Figueiredo, F. Chaves 137; Adolfo Rodrigues, Pina I, cosinheiro Loide Japague; Ateixeira Lima para Antenor Neto, Ducaxias 460, Antonio de Oliveira, Areal 286; Adonias Leite, Ribranco 554; Capistrano; Clarice Amorim, Misericordia 754; Cleyton; Diva, Av. Abenus 880; Iraci Nobrega C. Sales 648; Edmar Geadano 619; Francisco Ferreira, Base Aérea; Francisco Portela Soares; Givanir Freitas, H. Fonseca 739; Geraldo Galvão, Ribranco 786; Iolanda Pereira; Ivone Lourino, Gonçalves Ledo 761; José Carvalho, Baerea 255; João Correia, Castilho 492; João Vitaliano de Freitas, Rua Francisco 588; José Maria, Rocas 51; Jacira Silva, Oeste 229; José Tinoco, V. Patria 647; Madame Lucí, H. Fonseca 383; Maria Didi Alves, Rua Major Facundo 507; Manuel Felipe, Pio X; Manuel Domingos, H. Globo; Maria Socorro, R. Souza Barros 512; Molima; Maria Laurinda, Av. Deodoro 422; Noemia Cachada, R. Galvão 648; Orlando S. Carpoli, Hotel Natal; Otavio Gomes Pinheiro, S. Tomé 455; Peçanha Veiga, Ghotel; Palvina de Siqueira; Agto. José Cavalcanti Pinheiro Ramos, Base Aerea; Sebastião Elias, Ana 323; Tercia; Tacito; Veiga Peçanha, H. Globo; Valdemar Barreto, F. Pedrosa 35; Vanias, Av. Deodoro 535.

MOORE-McCORMACK Lines

"MORMACLARK" — Esperado de New York e escalas a 14 de julho, sairá no mesmo dia para New York, Boston e Philadelphia, recebendo carga

PROXIMAS SAIDAS DE NEW YORK

"MORMACDALE" — Sairá de New York a 1.º de Julho
"MORMACKITE" — Sairá de New York a 15 de Julho
"MORMACCREED" — Sairá de New York a 29 de Julho

Mais informações com
MOORE-McCORMACK (NAVEGAÇÃO) S. A.
RECIFE - SÃO LUIZ - BAHIA - RIO - SANTOS - BELÉM - SÃO PAULO
NATAL: Rua Frei Miguelinho, 14



RUY MOREIRA PAIVA
Fones: 1042 e 1923 — Caixa Postal, 89

MODERNO TRATAMENTO DA ASMA

De acôrdo com a evolução da terapêutica moderna, foi elaborada a fórmula de ASTHMAN cujos componentes foram estudados com meticulosidade. Age modificando o terreno e equilibrando o sistema nervoso vegetativo. ASTHMAN proporciona ao paciente uma respiração livre e fácil, sendo de ação imediata. ASTHMAN atua diretamente sôbre os brônquios, fluidificando o catarro endurecido, fazendo desaparecer a opressão, aliviando em poucos instantes, a mais penosa falta de ar e a sufocação. O uso de ASTHMAN não se limita sòmente ao ataque da asma sendo também grandemente eficaz nas tosses, bronquites agudas ou crônicas.

DISTRIBUIDOR NESTE ESTADO:
Mirabeau de Carvalho Costa — Rua Cel. Glicerio, 187

Leitor amigo:
Contribua para o êxito da Campanha do Quilo, ajudando a construir o
ALBERGUE NOTURNO DE NATAL!

Origens, desenvolvimento e...

(Conclusão da 2ª pag.)

tarde, já tinha perdido um territorio equivalente a quatro vezes a França e o avanço alemão era contido apenas por dificuldades intransponiveis de caráter logistico.

Bem demonstram estes dois acontecimentos que a potencia militar de uma nação ou de um regime, não deve ser considerada na proporção do numero de homens armados, mas sim tendo-se em conta especialmente a qualidade do armamento e o moral dos combatentes. — Tambem Stalingrado se enquadra perfeitamente nestes exemplos, uma vez que ai se trocam os papeis. Os americanos já firmes na Africa do Norte; Rommel severamente batido às portas de Alexandria; (a primeira derrota do invencivel exercito alemão) a aviação aliada fazendo os primeiros estragos de vulto na Alemanha e Von Paulus no sitio de Stalingrado, sem reabastecimentos necessarios ao passo que os aliados aproveitando este primeiro sintoma de depressão alemã, levam uma formidavel ajuda aos exercitos russos, em viveres e meios.

A rendição de Von Paulus não pode ser considerada um milagre, como não existiram os milagres dos exercitos alemães. — Toda vez que se avaliam os fatores reais de potencia de dois adversarios, se encontrará sempre, que o vencedor — em determinadas condições de tempo e de lugar — é o mais forte.

Concluiremos agora, considerando a verdadeira potencia militar do regime stalinista, comparada com aquela dos aliados do ocidente:

Denominação dos meios	U.R.S.S.	Aliados
Poder industrial ..	19%	81%
Forças de Terra ..	58%	42%
Forças do Mar ..	13%	87%
Forças Aéreas	40%	60%
Armas Atômicas	4%	96%
Meios logisticos	23%	77%

A simples analise dos dados acima, não deixa no espirito de quem lê, a menor dúvida a respeito da vitoria final do aliados no caso de um eventual conflito, muito embora seja evidente que no plano tatico, poderia Stalin reservar alguma desagradavel surpresa, que teria o único fim de retardar a vitoria final.

Distraindo...

(Conclusão da 2ª pag.)

neste, foi precisamente o de criar uma atmosfera de preocupações maiores na Europa, enquanto os comunistas chineses se apoderam do país e cuidem de colocá-lo, como uma presa, sob o dominio da União Sovietica.

Nesse particular, parece que o plano sovietico está surtindo completo efeito. Os Estados Unidos, a Inglaterra e a França, absorvidos nas questões suscitadas em Paris, deixam comodamente para os vermelhos, em segundo plano, a situação fundamental da China.

Para a pacificação...

(Conclusão da 5ª pag.)

judicial aos esportes do Rio Grande do Norte.

DECLARAÇÕES DO SR. JOÃO FERREIRA DE SOUZA

Sobre as demarches para a pacificação, ouvimos, tambem, esta manhã, o sr. João Ferreira de Souza, presidente do ABC F. C.

Disse-nos o destacado esportista ter sido informado por intermédio do sr. Antonio Fernandes Filho, da formula apresentada pelo sr. José Rodrigues. E' uma boa formula, não há duvida, mas não poderá ter execução sem que seja mantido o "statu quo" de 31 de dezembro de 48, pois o nosso recurso, como sabe, se firma precisamente nas eleições então realizadas e processadas irregularmente. Pessoalmente, não alimentamos propositos contra o sr. Rui Barreto, mas é bem de ver que não será razoavel aceitar a situação como ela hoje se apresenta para nós dissidentes, em face dos atos baixados.

O assunto—prosseguiu o sr. João Ferreira — exige demorado estudo e, ao meu ver, nada se poderá conseguir sem uma reunião de todos os presidentes dos clubes e do sr. Rui Barreto, em que se procure os meios de solucionar o impasse. Estaremos prontos, a qualquer momento, a discutir a situação, pela forma aqui exposta que me parece a unica indicada.

Publicações

"MISTERIO MAGAZINE"

Está obtendo a melhor aceitação do público leitor brasileiro a revista "Misterio Magazine", edição brasileira do Ellery Queen's Mistery".

"Misterio Magazine" está sendo publicado mensalmente entre nós pela "Revista do Globo S.A.", do Rio Grande do Sul. Trata-se de uma revista especializada e mundialmente famosa, em novelas e romances policiais, selecionados com cuidadoso rigor.

A apresentação material da revista é otima e "Misterio Magazine", desde o seu primeiro número, firmou-se definitivamente como a melhor publicação do seu genero no Brasil.

Tem a representação de ambas as revistas, no Recife, o "Ponto Central", do sr. E. B. Ribeiro Dias, à rua Floriano Peixoto.

TACO OU MOZAICO?

Qualquer que seja o piso de sua casa, use a

"Cêra Marmita"

e depois a MARMITA DA CÊRA

"Cêra Marmita"

quanto mais passa, mais brilha e a

MARMITA fica de graça.

ARMAZEM NATAL

Avenida Rio Branco, 565 — Fone: 1210

CIDADE ALTA

Esquina da Ulisses Caldas

Cine Rio Grande

AV. DEODORO, 635 — FONE, 15-31

— HOJE —

Matinée ás 15,30 — Soirée ás 20 horas

LUIS SANDRINI e MARIA ANTONIETA PONS em

Vida Intima De Marco Antonio E Cleópatra

A viagem de Sandrini pela Roma Antiga, para assistir ao maior romance de todos os tempos... Bailados! Música! Aventura! Amor!

— AMANHÃ —

RUAS DO PERIGO

com JANE WITHERS e ROBERT LOWERY

Cenas de grande emoção num grande filme de aventuras!

— AGUARDEM —

com HUMPHREY BOGART

e WALTER HUSTON

O Tesouro da Sierra Madre

Uma emocionante aventura e um estudo profundo do carater humano... Uma das maiores peliculas destes ultimos anos... Tanto Bogart como Huston realizam as melhores atuações cinematograficas de suas carreiras. Este é um dos poucos filmes que merecem verdadeiramente ser chamados de GRANDES (Revista "LIFE")

— BREVE —

com IDA LUPINO, PAUL HENNREID e OLIVIA DE HAVILLAND

DEVOÇÃO

A vida intima das famosas irmãs Bronte autoras de "O Morro dos ventos Uivantes" — e "Jane Eyre" —

PROXIMOS LANÇAMENTOS

ENCONTRO NO INVERNO

A LEI DO MAIS FORTE

JASSY

LEIAM O "Diario de Natal"



Recordação que a memoria conserva

A mulher elegante veste-se bem e cuida do seu lar, impressionando melhor ás suas amigas.

"A Cêra Marmita"

dá brilho e imuniza o piso de sua casa. Aplique duas vêzes ao mês e sirva-se da

MARMITA

uma lembrança do

"Armazem Natal"

ás bôas donas de casa.

Av. RIO BRANCO, 565

Fone: 12-10

DR. BANDEIRA DE MELO

— Especialista —

Curso de aperfeiçoamento nos serviços de Proctologia dos Professores Pitanga Santos e Silvio d'Avila — Rio)

Clinicas e Operações das DOENÇAS ANO-RETAIS — Cura radical das HEMORROIDAS — DOENÇAS DO INTESTINO.

(Tratamento racional da PRISÃO DE VENTRE, diarréas crônicas, colite, etc.) — Reto-Sigmoidoscopia — Tratamento das VARIZES (Veias dilatadas) — PARTOS.

Doenças das Senhoras — Eletricidade Medica

Consultorio: — Praça Augusto Severo, 250 — 1º Salas 108, 109 e 110 — Fone 16-25

Expediente — diariamente, de 2 ás 5 da tarde.

Residencia — Rua João Pessoa, 248 — Fone 1830.

CINEMAS REUNIDOS LIMITADA

Cine São Luís

— HOJE —

MATINÉE: 15,30 — SOIRÉE: 19,45

A UNITED ARTISTS

Apresenta

MERLE OBERON, FRANCHOT TONE e THOMAS MITCHELL

— em —

Aguas Tenebrosas

Você algum dia sentiu... medo de um homem? ... de uma casa? ... de você mesmo?

Ela procurou a felicidade e só encontrou o medo, o ódio e a incerteza!

Uma historia extranha, contada de uma maneira ainda mais extranha!!!

— Sabado —

JOHNNY WEISSMULLER em

TARZAN E AS SEREIAS

Produção RKO RADIO

Cinema REX

— HOJE —

MATINÉE: 15,30 — SOIRÉE: 19,45

IRENE DUNNE e ALEXANDER KNOX

— em —

PASSARAM-SE OS ANOS

Uma lição para os que ainda não chegaram aos 21 e uma lembrança para os que guardaram a juventude no coração

Super Produção da COLUMBIA

A PARTIR DO DIA 10

Ás 9 horas

Domingo Alegre

Preço: — Cr.$ 2,50

Cine São Pedro

HOJE — Soirée ás 19,45

COLOSSAL PROGRAMA DUPLO!

1.º filme:

FRANCES LANGFORD

— em —

GAROTA DO BARULHO

Musical da RKO RADIO

2.º filme

ROBERT ARMSTRONG

— em —

CIDADELA DO CRIME

Policial da REPUBLIC

— AMANHÃ —

A PARAMOUNT

apresenta OLIVIA DE HAVILLAND e JOHN LUND em

SO' RESTA UMA LAGRIMA

Oportunidades

CASAS

PROCURA-SE casa para alugar de preferencia na Cidade Alta, mais ou menos confortavel, de aluguel até Cr$ 800,00.

Tratar em Araujo Freire, á Rua Frei Miguelinho, 115 — Ribeira, ou pelo telefone 1331.

ALUGA-SE casa moderna com sala, três quartos, banheiro, cosinha, quarto e banheiro para empregado, local para garage, pequeno quintal com algumas fruteiras, no Tirol. Onibus á porta. Tratar na Rua João Pessoa, 237.

VENDE-SE uma boa casa sita a rua Presidente Bandeira, 363 em frente ao cinema São Luiz — Tratar a Rua Amaro Barreto, 1332.

TERRENOS

TERRENO PARA CONSTRUÇÃO

Vende-se otimo terreno na rua Otavio Lamartine, bem perto da Praça Pedro Velho. Tratar no Armazem Brasil, Av. Rio Branco, 546 ou pelo telefone 1100.

ONDE CAFIASPIRINA CHEGOU A DÔR PAROU

CAFIASPIRINA

ALIVIA E REANIMA

Julho 1949 Julho

MÊS DAS GRANDES VENDAS E PREÇOS EXCEPCIONAIS DA

FORMOSA SYRIA

QUE RECEBEU VARIADISSIMO SORTIMENTO DE TECIDOS MODERNOS, RECENTEMENTE LANÇADOS PELA MODA SULINA

CRE'PE MUCIO ESTAMPADO, LISTRADO E BO'LA, FLAMENGAL E O CE'LEBRE CRE'PE NINIAGE, em tecidos de gosto apurado, que pelas suas lindas padronagens suplantam a elegancia do mundo feminino

MAGNIFICA COLEÇÃO DE ARTIGOS PARA PRESENTES

Tecidos de algodão os mais modernos e a preços de combate

EM EXPOSIÇÕES - FAMOSOS TABOLEIROS TRANSBORDANTES DE SALDOS DE RETALHOS E CORTES DE TECIDOS EM GERAL, A' SUA PROPRIA ESCOLHA E A PREÇOS ABAIXO DO CUSTO REAL

Visitem, tambem, a nossa CASA MATRIZ, que passou por uma grande reforma e está fazendo durante este mês, descomunal liquidação em todo o seu vastissimo estoque de tecidos, armarinho e artigos para homens e senhoras, oferecendo as melhores vantagens em preços, qualidade e gosto

MATRIZ: Rua Dr. Barata, 177 – Fone: 1238 – RIBEIRA

FILIAL: Av. Rio Branco, 580/4 – Fone: 1160 – CIDADE ALTA

Cronica social

O PRECEITO DO DIA

A AGUA, OS DENTES E AS GENGIVAS

A saliva, além de concorrer para o bom aproveitamento dos alimentos, protege também a bôca e os dentes. Quando se bebe pouca água há diminuição de saliva, o que acarreta acidez bucal e pode permitir a ação de germes causadores de doenças da bôca e dos dentes.

Proteja seus dentes e gengivas, habituando-se a beber água no intervalo das refeições. — SNES.

ANIVERSARIOS
HOJE

Senhores

Padre Manoel Tavares de Araújo, vigario de Angicos.

— Helman Lago, funcionario da Agencia do Banco do Brasil.

— João Olimpio Filho, oficial do Exercito Nacional, atualmente servindo na guarnição de Fernando de Noronha.

— Ubaldo Menezes de Melo, comerciante nesta praça e elemento de relevo em nossos círculos esportivos e sociais.

Senhoras

Eliza Souto Filgueira, viuva do des. João Dionisio Filgueira.

— Marta Barreto, esposa do dr. Ricardo Barreto, clinico nesta capital e diretor do Hospital de Alienados.

Jovens

Tales Ramalho, academico de Direito da Universidade do Recife e filho do sr. Francisco Ramalho, já falecido.

— Jeronimo Fernandes, filho do sr. Augusto Pires Fernandes e de sua esposa d. Helena Souza Pires Fernandes.

Senhoritas

Maria da Gloria, filha do sr. João Fialho de Araújo e de sua esposa d. Raimunda Lira Fialho.

— Ivone Dantas, filha do prof. Hostilio Dantas, lente aposentado do Colegio Estadual.

— Maria Luiza, filha do sr. Luiz Morais.

Crianças

Maria Lucia, filha do sr. Durval Paiva Filho, socio da firma Paiva & Irmão, desta praça, e de sua esposa d. Nair Barreto Paiva.

— Lenilda, filha do sr. Pedro Barros, funcionario do Banco do Brasil, nesta capital, e de sua esposa d. Lindalva Araújo Barros.

— Maria Tereza, filha do sr. Luiz Morais, funcionario de R. Chaves & Cia.

— Modruck Dias, filho do sr. Blanor Dias e de sua esposa d. Neusa Dias.

NASCIMENTOS

Foi alegrado hoje, na residencia do sr. José de Oliveira Lima, proprietario da Padaria Palmeira, e de sua esposa d. Ceci Amorim Lima, com o nascimento de um interessante garoto, que na pia batismal receberá o nome de Francisco.

NOIVADOS

Com a srta. Maria Inês Costa, filha do sr. Virgilio Costa, coletor estadual em Ceará-Mirim, e de sua esposa d. Debora de Siqueira Costa, já falecida, contratou casamento, o jovem Adelio Direna, perito-contador da Legião Brasileira de Assistencia no Rio de Janeiro, atualmente na função de fiscal daquela autarquia nesta capital.

Os noivos que são figuras de destaque nos meios sociais desta cidade, vem recebendo muitos cumprimentos.

FESTAS

No proximo domingo, mais uma manhã-esportivo-dansante será realizada na séde da Associação Atletica Banco do Brasil. A's 9 horas terá início uma renhida partida de basquetebol entre fortes esquadrões da capital. Logo após serão iniciadas as dansas ao som de uma afinada orquestra.

Não haverá reservas de mesas, tendo estranho entrada mediante aquisição de senha-convite.

DIVERSAS

Completou mais um aniversário natalicio, no dia 3 do julho a exma. sra. d. Ermira Corrêa de Castro, progenitôra do 3º sargento Fuzileiro Naval Antonio Pereira de Castro.

Por tão feliz motivo, os seus filhos Etienete, Antonio, Ciro, Waldemar, Ambrosio e Conceca, desejam-lhe mil votos de felicidades.

A exma. sra. d. Ermira Corrêa de Castro, encontra-se, atualmente, morando na cidade de Cabaceiras, Estado da Paraiba do Norte.

VIAJANTES

Procedente de Recife, chegou domingo ultimo, a esta capital, viajando em aparelho da Aero Geral, o jovem Humberto Pignataro, corretor de imoveis nesta praça e elemento de destaque nos meios esportivos e sociais desta capital. O mesmo, que fôra aquela capital a trato de interesses particulares, teve um desembarque bastante concorrido.

DR. JOÃO TINOCO FILHO

MEDICO PARTEIRO
Chefe da Clinica de Partos do Hospital Miguel Couto
Especialista em Partos, Molestias de Senhoras, Diatermo, Coagulação, Ondas Curtas.
Tratamentos ginecologicos com hora previamente marcada
Horario: A partir das 15,30 horas, diariamente
Consultorio: Edificio Rian — Rua João Pessoa 163
Residencia: Jundiaí 377

O Penarol não virá mais ao Rio

RIO, 7 (Meridional) — O Penarol, alegando seus compromissos no campeonato uruguaio, telegrafou ao Fluminense, dizendo não poder atender ao convite para vir participar das comemorações de aniversario do tricolor.

O São Paulo Futebol Clube é o clube que reune agora, as preferencias do Fluminense para substituir o Penarol. Os detalhes, entretanto, ainda não estão assentados.

Para a pacificação dos desportes

O America torna a iniciativa para novos demarches

O tte. Carlos Bezerra Miranda, indicado como candidato de conciliação

A reportagem ouve os esportistas José Rodrigues e Antonio Fernandes

O America, sem duvida nenhuma, o clube prejudicado com a situação confusa que atravessa o futebol natalense está convencido, afinal, da necessidade de por um termo á crise existente e que tanto prejuizo tem trazido não só a parte pebolistica, mas tambem aos desportos nauticos que sofrem, do mesmo modo, as consequencias decorrentes de tudo isto que se passa em nossa vida esportiva. E' que o Esporte Clube de Natal, suspenso por um ano, integra o bloco dos dissidente tornando impossivel assim qualquer atividade oficial dos desportos marinhos, já que apenas dois clubes nauticos existem em Natal: o Centro Nautico e o Esporte.

A coisa começou com a ideia do gremio rubro de convidar o ABC F. C. ou o Santa Cruz F. C. e talvez os dois para um amistoso ou mais no seu campo. E logo apareceu o impasse; os clubes dissidentes e a FND, já que até hoje não foi possivel uma conciliação.

Nisto precisamente é que se empenha agora o America, tomando a si a tarefa de promover os meios necessarios á pacificação.

A nossa reportagem esteve com o esportista José Rodrigues, presidente do America que nos expoz a formula sugerida pelo seu clube, mais ou menos a seguinte: o sr. Rui Barreto renunciaria e os clubes, por unanimidade, elegeriam para a presidencia da FND o Tte. Carlos Bezerra de Miranda, oficial da Base Naval de Natal e nome alheio ás competições em jogo, e, por conseguinte dos mais indicados para a dificil missão de promover a harmonia dos nossos desportos.

Feito isto, seria promovido um torneio em disputa de um trofeu que receberia o nome do sr. Rui Barreto, numa homenagem a este esportista, o que seria, ainda, uma forma de demonstrarem os clubes seu reconhecimento ao espirito de renuncia e ao proclamado desejo do sr. Rui Barreto de oferecer a sua contribuição á causa da paz dos nossos desportos.

Esta formula, segundo nos adiantou o dirigente americano, já fôra apresentada a um dos clubes dissidentes, o Santa Cruz, na pessoa do esportista Antonio Fernandes.

Diante disto, procuramos entrar em contacto com o paredro tricolor, na manhã de hoje.

O prestigioso esportista, em palestra com a nossa reportagem confirmou a proposta acima, apresentada pelo America para solução do rumoroso caso da FND.

De antemão — disse-nos o sr. Antonio Fernandes — posso adiantar o seguinte: a iniciativa do nossos valoroso co irmão é digna de aplausos e a formula que sugeriu certamente encontrará da parte dos dissidentes o necessario apoio, desde que por mais de uma vez temos nos mostrado interessados em harmonisar a situação existente. Há todavia um ponto a discutir: a nossa posição diante da FND. Como sabe, sofremos uma série de punições e não nos parece, absolutamente, justificavel que tenhamos de pleitear do futuro presidente os meios de normalisar esta situação, pois iriamos, assim, criar uma situação delicada, naturalmente, para quem com justos motivos deseja encontrar as coisas no seu lugar, de modo a poder agir sem perda de tempo e poder realizar ainda alguma coisa este ano quer no terreno do futebol quer no tocante aos desportos nauticos, que permanecem inativos.

Creio que não será dificil — concluiu o ex-presidente tricolor — chegar-se a um acordo sobre este ponto, pois assim estará aberto o caminho á pacificação, para a qual daremos, mais uma vez, os nossos esforços.

Como vemos, as coisas estão novamente encaminhadas e oxalá que não falte boa vontade de uma parte e de outra para que tenhamos, finalmente, encerrada uma situação tão deprimente e pre-

(Cont. na 4ª pag.

Ouçam ZYB-5
Radio Potí



BASQUETEBOL

Santa Cruz e A.A.B.B. oferecem amanhã uma atraente noitada

Teremos amanhã, mais uma rodada do campeonato de basquetebol, quando estarão em ação os quintetos do Santa Cruz e da AABB.

Será uma cartada de grande importancia e que envolve séria responsabilidade para o quadro tricolor, pois o five dos bancarios apresenta-se nesta temporada, não apenas pelo entendimento do seu conjunto como tambem pelos valores que reune.

O campeão, portanto, terá de se empenhar fortemente para manter a sua invencibilidade, esperando-se, desta sorte, uma noitada de sensação na quadra da AABB, que receberá, sem duvida, uma assistencia das mais numerosas, dadas as simpatias que, entre outros motivos desfrutam os disputantes da rodada de amanhã.

O tricolor deverá alinhar Zelins, Oscar, Versilio, Matos, Oscar II e Joãosinho, enquanto na AABB veremos Romulo, Piolho, Bessa, Zéaugusto e Melo.

GRAÇAS

Maria Rosa Cardoso agradece a Nossa Senhora das Graças, por intermedio do Pe. Antonio Ribeiro Pinto, uma graça alcançada em favor de seu filho, com promessa de publicar.

Natal, 6 de julho de 1949.

Um apelo:

Auxilie, amigo, os legionarios do Quilo na edificação do

ALBERGUE NOTURNO DE NATAL!

Piano ALBERT SCHMOLZ

ESPECIAL PARA CLIMA TROPICAL

Um instrumento de otima sonoridade e rara beleza

Igualavel em qualidade a qualquer piano estrangeiro de alta classe

EXPOSIÇÕES:

IMPORTADORA SEVERINO ALVES BILA

—(S/A)—

RUA SILVA JARDIM, 86 — NATAL

Rio Grande do Norte

— RIBEIRA —

"Centro Paraibano"

EDITAL

De ordem do Snr. Dr. João Medeiros Filho, presidente do CENTRO PARAIBANO, convido os Snrs. associados em pleno goso de seus direitos sociais, para uma reunião de assembleia geral extraordinaria, a realizar-se no proximo domingo, 10 do corrente, ás 15 horas, em sua séde social no Edificio MAGALY, nesta capital, para o fim especial de ser discutido e aprovado o ANTE-PROJETO de estatutos desta associação.

Antecipadamente agradece o comparecimento.

Arquimedes da Silveira Junior
1º Secretario

Domingo a decisão do Torneio Comemorativo do aniversario do ABC Futebol Clube

A PRELIMINAR SERA' DISPUTADA POR DOIS COMBINADOS FORMADOS DE TORCEDORES DO "FLAMENGO" e DO "FLUMINENSE"

O nosso publico futebolistico assistirá no proximo domingo á tarde, no campo do ABC Futebol Clube, em Petropolis, magnificos encontros de bom futebol.

O "clou" da tarde esportiva será a sensacional decisão do torneio do futebol menor realisado, em parte, a 29 de junho ultimo para comemorar o aniversario de fundação do veterano multi-campeão da cidade.

As turmas representativas do Nacional, Treze e Vasco da Gama vão decidir a honra de vencedor do torneio. O Nacional e o Treze decidirão com a cobrança de tres penalties a qual dos dois concorrentes caberá enfrentar o Vasco da Gama. O onze vencido preliará com o escrete do Petropolis, amistosamente.

A partida preliminar terá dois formados por torcedores como contendores, em sensacionalissima refrega dois quadros dos gremios cariocas "Flamengo e Fluminense, capitaneados, respectivamente por Alberto Amorim e Alufzio Menezes. Será um autentico "Fla-Flu" natalense.

Futebol no interior

O Ipiranga venceu o Vargas

No dia de São Pedro, em Pedra Preta, municipio de São Tomé, realizou-se animado encontro de futebol entre as equipes do Ipiranga Esporte Clube e do Varges Futebol Clube.

O prelio transcorreu bastante movimentado, reinando perfeito equilibrio de forças entre os disputantes que fizeram uma luta renhida e onde apareceram boas jogadas que entusiasmaram a assistencia. A vitoria pertenceu ao Ipiranga, pela contagem minima, tendo marcado pela meia direita Lenio. As equipes jogaram assim constituidas:

IPIRANGA — Miguel, Dedé e Bastos; Nezinho, Chico e Olegario; Noel, Lenio, Milton, Carlinhos e Anesio

VARGES — Pio, Canela e Tunu'; Oliveira, Altamiro e Juvenal; Relampago, Saraiva, Fosquinho, Luiz e Felipe.

O juiz foi o sr. José Tomaz dos Santos, que teve atuação regular.

Albano, sem contrato

Terminou ontem o contrato que prendia Albano ao ABC Futebol Clube.

Abordado pela reportagem o conhecido crack declarou que se lhe fosse oferecida uma proposta satisfatoria pelo alvi-negro ou outra equipe, continuaria jogando em Natal. Em caso contrario, porem, estava disposto a voltar ao Maranhão, de onde recebeu inumeros convites.

Depois da saida de Deciminha, Valeriano e Pernambuco para o Recife é necessario que os clubes locais tomem providencias imediatas para que Albano não volte a abandonar o nosso futebol. Sendo ele um dos melhores atacantes natalenses, sua saida será mais prejudicial, principalmente agora quando se prenuncia uma conciliação entre os clubes locais.



A 17, o match desempate entre os quadros do Santa Cruz e do ABC F.C.

Será decidido nesse encontro a posse da copa "Eternit"

Como se sabe terminou empatado o match de domingo entre ABC e Santa Cruz em disputa da Copa "Eternit" oferecida pela SEPAN.

Diante disso será necessario novo encontro para decidir a posse do rico trofeu. A data provavel para a pelejada será a de 17 do corrente, uma vez os dois clubes resolveram dar folga aos seus jogadores no proximo domingo. E muitos deles aproveitando essa folga, seja do Santa Cruz, seja do ABC, irão a Currais Novos e ali integrarão duas equipes locais do Seridó e do Potiguar, o classico do futebol curraisnovense.

Podemos informar, entretanto, que não apenas os alvinegros como tambem os tricolores não se descuidarão dos seus preparativos e domingo iniciarão o programa de treinamento para o classico do dia 17, quando teremos um prelio de gigantescas proporções.

BANGU' x AMERICA, A SENSAÇÃO DA rodada de domingo, no Rio

RIO, 7 (Meridional) — No proximo domingo será realizada a segunda rodada do Campeonato Carioca de Futebol iniciado domingo ultimo, com bastante movimentação e alguns resultados inesperados.

Quatro prelios apenas comportará esta nova etapa do certame maximo do "association" metropolitano.

Bangu x America, no Estadio Proletario, antecipa-se o match de maior sensação. Os dois conjuntos estão bastante credenciados pelas atuações de domingo. Vencendo o Flamengo, o America não só confirmou o seu feito do Torneio Inicio, mas deu mostras de que pode influir no desfecho do campeonato, qualquer que ele seja. O Bangu' empatou com o Fluminense, em boas condições; enquanto seu quadro atuou completo foi mais positivo e quando viu-se privado de seu goleiro soube resistir, cedendo apenas um tento.

Canto do Rio x Flamengo apresentará novamente o conjunto rubro-negro contra um adversario inferior mas perigoso em seu reduto. O São Cristovão não deverá resistir ao Fluminense se considerarmos o resultado desastroso de domingo. E o Vasco da Gama goleador da primeira rodada, enfrentará o Bonsucesso no campo deste, sendo que os rubros-anis farão sua estreia no presente certame.



No governo do estado o Desembagador Tomas Salustino

Viajou á capital da Republica na manhã de hoje o Governador José Augusto Varela

Concorridissimo o embarque o chefe do Executivo Estadual

Viajou na manhã de hoje até o Rio de Janeiro, o sr. José Augusto Varela, Governador do Estado, que na Capital da República tratará de importantes assuntos ligados aos interesses do Rio Grande do Norte. A viagem do chefe do Executivo potiguar que foi resolvida nos últimos dias, não se prende a fins politicos na conformidade do que declarou a este jornal, e sim á defesa dos interesses administrativos do Estado.

Pretende o Governador José Varela encaminhar a solução de diversos assuntos pendentes e bem assim pleitear junto aos diversos Ministérios dotações necessárias a vários serviços já em andamento. Dentre alguns objetivos da viagem, pode-se incluir o estudo de vários problemas no Ministério da Viação e Obras Públicas, como a dragagem dos portos do Estado, construção de um armazem no Cais do Porto, prolongamento de estradas de ferro, construção de pontes e de estradas além de outros. No Ministério da Educação pretende o chefe do Executivo estadual estudar também vários problemas, inclusive pleitear a remessa da verba para a continuação mais rápida da construção do Instituto de Educação.

O Governador José Varela, tendo em vista fortes compromissos do Estado, com a aquisição de maquinas para construção de estradas, procurará apressar também no Rio de Janeiro a remessa do prometido auxilio de reecuperação economica na importancia de 10 milhões de cruzeiros. Na conformidade do que já foi noticiado, dois Estados da União já receberam esse auxilio e já tendo o Estado encaminhado todos os papeis necessários, espera o Governador, em sua viagem, apressar a remessa dessa importancia.

Em Ministérios como o da Agricultura e o da Justiça, tem também o Governador inúmeros assuntos a solucionar, todos de interesse do Rio Grande do Norte.

Ontem à tarde, no Palacio do Governo, despediu-se o Chefe do Governo de seus auxiliares, ocasião em que afirmou que a sua demora na Capital da República não deve ultrapassar 15 dias.

ASSUMIU O DESEMBARGADOR TOMAZ SALUSTINO

Tendo chegado na manhã de hoje,de Currais Novos, já assumiu o Governo do Estado, o desembargador Tomaz Salustino, vice-governador e presidente da Assembléia Legislativa Estadual.

CONCORRIDISSIMO O EMBARQUE DO CHEFE DO GOVERNO

Na manhã de hoje, em avião da Cruzeiro do Sul, viajou o Governador, tendo sido seu embarque concorridissimo. Além de todos os auxiliares da administração, encontravam-se no aeroporto, representantes das autoridades militares, grande numero de amigos e admiradores.

Insistem alguns propietarios no aumento do leite

Defende-se o Sr. Odorico Ferreira das alegações de um aumentista — Reunião da Comissão de Preços pontilhada de incidentes — Atacados os Diários e Rádios Associados pela sua campanha no interesse do povo — Memorial apresentado à C.E.P. — Carta ao Sr. Perceval Caldas — Detalhes da reunião de ontem — Solução do assunto dentro de sete dias

Em sessão extraordinaria, esteve ontem reunida a Comissão Estadual de Preços, a fim de receber e discutir um memorial enviado por alguns proprietarios de estabulos da capital. Pretendem os signatarios um aumento de ,090 sobre o preço do leite nos postos e mercados e de 1,00 no produto entregue a domicilios, ou seja a fixação respectivamente em 3,60 e 4,00 o litro.

Estiveram presentes os proprietarios Perceval Caldas, Artur Marinho, Euclides Pegado, Carlos Farache, Pascoal Menezes, Domingos Martins de Lara, José de Oliveira Lima e Ulisses Medeiros.

A reunião durou mais de uma hora e foi movimentada, pontilhada aqui e ali de ligeiros incidentes, em vista da infelicidade com que pretendeu argumentar o proprietario que fazia as vezes de lider dos colegas ali presentes. Pouco habil na apresentação das reivindicações dos proprietarios de vacarias, esse cavalheiro de saida entrou em contenda com dois membros da propria Comissão de Preços, qui-pro-quos felizmente resolvidos pela interferencia providencial do presidente Fernando Pedroza. O representante desta folha teve tambem de ouvir de corpo presente, do mesmo senhor, varios reparos à orientação dos Diarios e Radios Associados em Natal, especialmente quanto à atitude da empresa, contraria ao pretendido aumento no preço do leite.

Lido o memorial dos proprietarios de estabulos, o presidente Fernando Pedroza contestou o item em que os signatarios do documento negam à CEP competencia em tabelar serviços, no caso o preço do leite a domicilios. Citou o sr. Fernando Pedroza o art. 4º, do Decreto Federal 9.125, de 44.46, que atribuiu às CEPs autoridade para regular não apenas serviços, mas distribuição e outras atividades ligadas ao abastecimento da população.

O assunto ficou de ser resolvido em definitivo no prazo de sete dias, quando deverá apresentar relatorio a comissão de membros da CEP, composta dos ssr. Jorge Câmara, Mario Brusque e Vedasto Silva, designada para estudar a materia.

O memorial dos proprietarios de estabulos, constante de três laudas datilografadas em espaço dois, foi subscrito pelos srs. José de Oliveira Lima, Perceval Caldas p.p. de R. Ferreira de Varela Caldas, Artur Marinho, Domingos Martins de Lára, Emilio Pegado Sobrinho, Airton Severiano, Pascoal Menezes Taxo, Carlos Farache e José Suassuna.

Dizem os signatarios que os proprietarios de vacarias, quando não estão arcando com prejuizos, se encontram sem margem de lucro de especie alguma, em vista da constante alta do farelo e da mandioca, juntamente com os altos salarios de empregados e o encarecimento de eventuais. Na iminencia de cerrarem as portas, por falta de estimulo aos seus arduos labores, apelam para a CEP no sentido de tabelar o litro do leite em 3.600 nos postos e mercados e 4,00 a domicilio. Si os produtos de leite — alega o documento mais adiante — possuissem uma estação de radio ou mesmo um jornal, que publicasse escândalos, aquela exploraando a imbecilidade (sic) pública pela irradiação de discos a 20 crs. e este veiculando o que de pior existe em jornalismo amarelo ou incolor, si os produtores de leite tivessem tempo para viver folgadamente a vida inutil de muito citadino, então não seriam eles os exploradores do povo, os gananciosos, mas os beneméritos. O memorial traz tambem uma exposição da receita e despesa na produção de 100 litros de leite ao preço atual, para concluir com um deficit diario de 55 crs. do dono de estabulo, si o produto fôr puro .Termina citando preços do leite em vigor no Recife e São Paulo.

CARTA DO SR. ODORICO FERREIRA

A proposito das afirmações feitas pelo sr Perceval Caldas através um vespertino desta capital, recebemos do sr Odorico Ferreira de Souza, a seguinte carta:

Prezado conterraneo Perceval Candas:

Gostei do que V Sª escreveu em "A Ordem" de ontem.

Se não afinamos noutras coisas pelo menos no avessismo á polemica somos iguais. E não sei porque, sendo um criador de gado das caatingas sertanejas e comprador de leite, não me associei ao bloco "gananciosos" (o grifo é seu) deixando de atender ao gentil convite que pessoalmente me veio fazer, em minha propria casa, para aderir a uma greve dos fornecedores de leite á capital caso a C. E.P. não atendesse ao solicitado e justo aumento do preço de leite.

Circunstancias especiais me levaram a isso, conforme depreendeu de minha conversa ,e ,apezar de tudo, jamais condenei "in limine" a pretenção dos senhores proprietarios de vacaria.

Si o amigo se envenenou com a minha entrevista fe-lo precipitadamente vez que nela nenhuma idéa expendi capaz de ferir a quem quer que fosse direta ou indiretamente.

Tive uma formação moral alheia a esses habitos.

O seu entusiasmo na defesa da causa que abraçou é muito razoavel até o ponto em que, saindo da linha, investe desgraciosamente contra os que não comungam com a sua vontade, escurecendo virtude e ressaltando defeitos.

A paixão cega, ás vezes, porém é muito prudente ter-se um guia para evitar que si moleste os que tranquilamente vivem na escuridão.

Sempre fiz e ainda faço um conceito muito bom de sua pessôa e jamais viria a publico si o seu escrito não fosse um convite e uma defesa que vou tentar fazer acompanhando, ao pé da letra o seu artigo.

1º — Creio não estar bem enquadrado no ról dos "usurarios" porque, no meu modo de entender, emealhar (veja bem, nos livros proprios o verdadeiro significado da palavra) por economia não é fazer usura, é prevenir-se contra as incertezas do futuro, salvo melhor juizo de sua parte.

2º — "O ingenuo publice de minha terra" póde e deve saber que eu vendo leite por preço maior que o estipulado na epoca, pelo contrato de 1946 que, em uma de suas clausulas me dá direito a variar esse valor de acordo com os preços das utilidades. Por via disso tive que aumentar o custo para Cr$ 2,40 e mais tarde para Cr$ 2,60 tudo, entretanto, sem ferir o tabelamento oficial e sem ter sido estigmaizado pelo publico consumidor. Foi um aumento equilibrado.

3º — A idéa de um "trust", que imaginouu possuir eu, não assenta para os que, conhecendo a complexidade do problema, teem o senso da responsabilidade. Esse alvo V. Sª. errou em cheio.

4º — Faltou V. Sª. com a verdade quando fixou o meu preço de litro de leite em Cr$ 1,00 para o meu "ingenuo" (a expressão é sua) fornecedor das caatingas. E' sempre bom estar-se seguro para não afirmar leviandades.

5º — Si V. Sª. me conhecesse mais de perto (prazer que não tive) talvez não ousasse jogar-me uma pedrada com tanta deselegancia como a constituida pela expressão "afóra as diferenças no afesto do vasilhame". Eu lhe agradeço ,entretanto.

6º — Sobre inversão de capitais em frotas de caminhões não ter eu despeza com transporte nem com vasilhame e nem tão pouco com pessoal é bem melhor nada dizer. Toma tempo e espaço.

7º — Perdôe-me dizer que V. Sª. não leu bem o que eu disse sobre o reflexo do aumento de preço do farelo no custo da produção do leite tanto assim que afirmou: "SS diz que o aumento do preço do farelo não é motivo para a alta do leite" quando eu cheguei a afirmar que cada litro do produto ficára onerado de Cr$ 0,20 a Cr$ 0,30. Pode ler novamente.

8º — O meu prezado amigo aprecia as conclusões "á priori": "quem negocia com leite e manteiga, desnata o leite..." Errou mais uma vez! Eu tenho desnatamento de leite em Santaa Cruz, á margem da Estrada de Rodagem (1 kº da cidade). Tenho desnatamento de leite na fazenda "Olho d'Agua", municipio de S. Tomé (25 klms. de S. Cruz e adquiro creme de amigos meus de Santo-Novo, S. Paulo do Potengi e S. Ana do Matos. E' a materia prima que utiliso na incipiente tentativa domestica de fabricação de manteiga ajudada pelo creme obtido das sobras de leite, quando há, em meu recebimento diario. Essas sobras poderão ser noticiadas a V. Sª. pelas Irmãs do Hospital "Miguel Couto" e Instituto "Padre João Maria" a quem destino sempre, gratuitamente é boa acrescenar.

9º — Agradeço os seus vaticinios no tocante ao fantasmagorico lucro de 160%! Deus o ouca...

10 — Leite desnatado é leite sem gordura e, sem esse elemento primacial que existe em emulsão no precioso liquido, não experimentei ainda expôr o meu produto á venda. V. Sª. avançou muito e inadevertidamente. Tenho um laboratorio de analises para exame do produto que passa pelas minhas mãos e uma grande freguezia. Nem o laboratorio acusou esse defeito (e os meus reagentes foram textados com os da Saude Publica) e nem os numerosos consumidores disso se aperceberam. Onde estara a razão?

11º — Afirmo não estar, no momento, cogitando de aumentar o preço do leite, sem esquecer as afirmativas de hoje ,estarei suieito, de futuro, ás oscilações positivas ou negativas do mercado e isso sem desdouro e sem intenção de explorar.

12º — O Governo do Estado não me emprestou dinheiro. O Banco do Rio Grande do Norte sim, fez-me um emprestimo comercial em garantia do qual assinei 4 promissorias avalizadas por pessôas de minha familia. Só uma diferença dos demais emprestimos comuns, prazo mais dilatado.

Estão ai, meu caro amigo, os reparos ao seu artigo. Não pretendo voltar. Fi-los com a intenção de me defender e, para terminar, concordo em que ha meios de evitar a fraude, apenas com uma diferença: V. Sª. acha que é preciso reformar as consciencias emquanto eu acho que é precizo apenas TER CONSCIENCIA.

Subscrevo-me conterraneo admirador.

Natal, 7-7-1949

Odorico Fereira de Souza.

Discurso do Papa Pio XII

CIDADE DO VATICANO, 7 (UP) — O Papa Pio XII pronunciou um discurso, ao receber as credenciais do primeiro-ministro indiano junto ao Vaticano. Disse o Sumo Pontifice que os Estados materialistas destroem a dignidade humana e acrescentou que as Nações livres devem unir-se afim de deter a tendencia para a violencia e a escravidão.

DIARIO DE NATAL

NATAL — Quinta-feira, 7 de Julho de 1949

Dentro de 10 dias as eleições suplementares

Já designados os juizes eleitorais para presidirem a renovação das votações — As varias secções a serem renovadas

Dentro de mais 10 dias teremos eleições suplementares em diversas zonas do Estado, onde houve votação anulada sob diversos fundamentos referentes ao pleito municipal de 21 de março do ano passado.

Nesta capital será renovada a votação da 27ª secção da 1ª Zona que funcionou numa das salas da filial da Cruz Vermelha sob a presidencia do sr. Julio Cesar de Andrade. Foi nula a votação porque o presidente da mesa era cunhado do candidato Protasio Melo, do PSD.

Na 27ª secção votaram os eleitores de 10.401 em diante.

O Des. Regulo Tinoco designou diversos juizes eleitorais para presidirem a renovação das eleições. Na urna de Natal será presidente o Juiz Adalberto Amorim, da 1ª Zona.

Em Macaiba serão renovadas as votações de duas urnas: 12ª e 13ª, que terão eleições suplementares presididas, respectivamente, pelos Juizes José Gomes da Costa, da 3ª Zona e Raimundo de Morais filho, da 6z Zona Goianinha.

Ceará Mirim terá eleições nas 6ª 11ª e 3ª secções, que serão presididas pelos juizes Rosemiro Robson da Silva, da 4ª Zona, Renato Celso Dantas, da 11ª Zona e Abilio Cavalcanti, da 8ª Zona, Baixa Verde.

Em nova Cruz, as eleições suplementares serão nas 18ª e 20ª secções, que serão presididas pelos juizes Eutiquiano Reis e Edgar Barbosa, respectivamente.

Foram designados presidentes das secções eleitorais das 9ª, 10ª e 15ª de Santa Cruz os juizes Oscar Homem de Siqueira, Dario Jordão de Andrade e Inacio Soares Barbosa.

Mossoro terá tres votações renovadas: 1ª, 2ª e 10 que serão presididas, respectivamente pelos juizes José Fernandes Vieira, Olavo Fernandes Maia e José Umberto Barbalho.

O Juiz Paulo Luz presidirá a eleição da 5ª secção de Pau dos Ferros. O juiz Jaime Aquino a 2ª desta mesma zona. O Juiz Zulmar de Souza Veras vai presidir a 13ª secção de 25ª Zona e o Juiz Pedro Viana Neto funcionará como presidente da 27ª secção de Pau dos Ferros e que funcionou na cidade de Alexandria.

Em São José será renovada a 8ª secção presidida pelo Juiz Emidio Cordoso Sobrinho. A 24ª secção da 20ª Zona, que funcionou no distrito de Paraú, será presidida pelo Juiz Tulio Bezerra de Melo.

Em Martins será renovada a votação da 19ª secção sob a presidencia do Juiz Pelopidas Fernandes.

Foi condenado Abel Vieira Batista

Ha muitos anos furtava carros para danifica-los

Em sentença de ontem o juiz Arnaldo Neto condenou Abel Vieira Batista de 21 anos, residente á rua Campo Limpo ,a 4 anos de reclusão, a ser cumprido na Casa de Detenção, mais ao pagamento da multa de 500 cruzeiros em selo penitenciario.

O réu havia sido denunciado pelo promotor Boanerges Soares como incurso nas penas do art. 155 do Codigo Penal, por ter a 3 de fevereiro deste ano furtado e danificado um jeep pertencente ao Exercito, no momento estacionado em frente ao Cine Rex, aproveitando um descuido que seu condutor, cap Aderbal Barbosa da Silva.

No curso desse processo, Abel Vieira Batista havia sido posto em liberdade, em virtude da concessão de uma ordem de habeas corpus que em seu favor lhe haviam impetrado no Tribunal de Justiça. Ocorreu isso em fins de junho p. passado e em dias desta semana praticava mais uma façanha da sua especialidade roubava espetacularmente um luxuoso automovel Mercury, de propriedade do prefeito de Santana do Matos sr. Aristofanes Fernandes, para abandona-lo depois, inteiramente danificado, numa ribanceira da estrada de Macaiba.

Após inumeras diligencias policiais foi Abel detido ontem e na Delegacia historiou com detalhes varios furtos de veiculos que praticou nos ultimos anos nesta capital. Entre esses citou o de um "Mercury" do sr. Luiz Varela, um caminhão do sr. Angelo Varela, um jipão do Exercito, então guiado pelo sargento Pedro Atemal, uma caminhonete e um carro de passeio da British South American Airways um automovel do dr. Manuel Vilar, um carro em Campina Grande, além de inumeros jeeps, durante a guerra pertecentes a oficiais e inferiores do Exercito Americano.

PRESO POR PASSAR TROCO EM SENHAS DE BONDE

Na noite de domingo ultimo foi preso e autoado em flagrante, pelo dr. José Lins Bahia, Procurador da Republica, o condutor nº 324 Daniel Henrique dos Santos, em serviço num bonde da linha de Petropolis. O motivo foi o condutor ter tentado passar ao proprio Procurador um troco de 20 centavos em senha de bonde. Daniel Henrique dos Santos foi conduzido á 1ª Delegacia de Policia, onde foi lavrado o auto, sendo o delito capitulado no art. 292, paragrafo 2º do Codigo Penal. No dia seguinte foi o condutor solto mediante o pagamento da fiança de 300 cruzeiros.

DUBIA A NOTA UDENISTA

RIO, 7 (Meridional) — O sr. Ivo de Aquino comentando a nota da UDN, declarou considerá-la dúbia e sem qualquer conteúdo. No que se entende por fórmula, a[illegible] de concreto.

"Semana Ingleza"

CONFIRMADA A SENTENÇA DA PRIMEIRA INSTANCIA

O Tribunal de Justiça, em sessão de ontem, decidiu o debatido caso da "semana inglesa", julgando constitucional, pelo voto de desempate do presidente, desemb. Antonio Soares, desembargador Antonio Soares, a resolução municipal, em vigor nesta capital, que determinou a abertura e fechamento do comercio em horas diferentes nos bairros da Ribeira, Cidade Alta e Alecrim, ficando assim confirmada a sentença do juiz Eurico Montenegro, da 3ª Vara, que denegou o mandado de segurança impetrado pelo "Sindicato do Comercio Varejista do Rio Grande do Norte" e Vicente Mesquita.

Grande Concurso Dois Tombos

Colecione tampinhas da famosa Aguardente "DOIS TOMBOS" e vá entregá-las á TRAVESSA NISIA FLORESTA, 41 "Edificio Minerva"

Se até o dia 22 de dezembro, você tiver apresentado a maioria das tampinhas receberá um Rádio Phillips, Holandês, de 8 válvulas. Se fôr o segundo colocado, um Fogão Poty, de quatro bocas. Esses brindes já se acham em EXPOSIÇÃO em :

ALONSO BEZERRA

AV. TAVARES DE LIRA, 87

Por cada 20 ou trinta tampinhas que você entregar, receberá um premio de consolação Se esse número fôr a 50, você terá direito a escolher um brinde na "Marmita de Ouro" devidamente autorizado

†

SIMEÃO DE MORAIS BARRETO

— 1º Aniversario —

Corinta Moura Barreto, filhos, genro, noras e netos ainda e sempre consternados com o falecimento de seu esposo, pai, sogro e avô — SIMEÃO DE MORAIS BARRETO — convidam os parentes e amigos para assistirem as missas de 1º aniversario que em memoria do pranteado morto serão celebradas ás 6 horas da manhã do dia 8 do corrente, na Capela dos Salesianos em Natal, e na Matriz de Ceará-Mirim.

A todos que comparecerem áqueles átos de caridade e fé cristã confessam-se penhoradamente agradecidos.

A CIDADE

Reiniciando o serviço de pavimentação da Avenida Marechal Floriano e Rua Mossoró, cabe agora à Companhia Força e Luz fazer a mudança daqueles indecentissimos postes ainda do tempo da encampação da antiga empresa de propriedade do Estado. Aliás, a companhia concessionária desses serviços no Estado tem providenciado, embora morosamente, a substituição dos postes em trechos pavimentados da cidade. O serviço agora realisado pela Prefeitura, que é dos mais úteis, permitirá a melhoria daquelas importantes artérias e facilitará o movimento de veiculos para os bairros de Petropolis e de Tirol.

Em rápida palestra com o redator desta secção, salientou o Chefe do Executivo Municipal que é seu desejo, logo após a conclusão do atual serviço, iniciar a pavimentação de um trecho do bairro do Alecrim e continuar o velho serviço de prolongamento da Avenida Tavares de Lira.

São realmente obras de capital importancia e sua realisação ainda no atual exercicio permitirá já um plano mais amplo para o ano de 1950. Claro que não pode saír da ordem do dia o assunto do emprestimo, sem o qual jamais será possivel realisar um plano sistematisado de calçamento de tantas ruas e avenidas já completamente edificadas da capital potiguar.

E misturando um assunto com o outro, já era tempo de providenciar também o governo, uma revisão no sistema de iluminação da cidade. Há ruas e avenidas dos bairros de Petropolis e Tirol quasi que praticamente às escuras. E isso sem falar em pontos mais distantes desses bairros onde talvez não exista nem mesmo a iluminação particular, por falta de rede da Força e Luz. — Y.

25v

Critica a situação economica da Grã Bretanha

Raul Pila e o momento politico nacional

"E' um campo interditado pela má visibilidade"

S. PAULO, 8 (Meridional) — De passagem por esta capital, rumo ao Rio, o deputado Raul Pila ,ouvido sobre a atual conjuntura politica, disse. "O atual momento politico nacional é de uma espécie de nevoeiro, estando o campo interditado pela má visibilidade. Desta forma nada posso adiantar por ora, pois não sou muito forte meteorologista".

Quanto ao discurso do presidente Dutra ,opinou: "Não me parece muito catolica a doutrina constitucional que transparece no discurso do chefe da Nação".

DIARIO DE NATAL

ORGÃO DOS "DIARIOS ASSOCIADOS"
Fundado em 18 de Setembro de 1939

ANO X — NATAL — Sexta feira, 8 de Julho de 1949 — Nº. 1.926

Outro crime da machadinha, no Rio

RIO, 8 (Meridional) — Numa modesta habitação na barada do Lucas, suburbio da Leopoldina, verificou-se outro crime da machadinha. O proprio filho do casal, o operario Manoel Barbosa, foi quem levou o fato ao conhecimento da Policia. Declarou que de madrugada entrou no quarto dos pais, depois de ouvir um ruido estranho, tendo deparado com sua genitora, de machadinha em punho, junto ao leito de seu pai, que estava deitado de bruços. A criminosa é Angelina Maria Barbosa, de 50 anos de idade, casada com Dario João Barbosa, de 57 anos.

A cama desarrumada e o travesseiro fora do lugar, demonstrava que o velho procurara defender-se. O casal tem nove filhos dois dos quais dormiam no quarto e nada viram. Quando observada pelo filho, Angelina disse que o marido a maltratava á muito e havia brigado com ele na hora de jantar. Perdendo a cabeça, desfechara varios golpes de machadinha em seu craneo. Ele estrebuchara, mas depois se aquetara.

Manoel examinou o pai e viu que estava morto, comunicando - se imediatamente com o Distrito. Os dois menores que se encontravam no quarto ,quando acordaram, depararam com a horrivel cena e ficaram mudos e cheios de pavor, num canto ,olhando o quadro, ali permaneceu muito tempo ,até momentos depois da chegada da Policia.

Importante discurso do senador Georgino Avelino, no Senado - -

Esclarecendo o ponto de vista do pres. Eurico Gaspar Dutra sobre o seu recente discurso pronunciado sabado ultimo, no almoço de confraternização militar

RIO, 8 (Meridional) — Em meio a atenção geral o senador Georgino Avelino pronunciou no Senado o seguinte discurso:

Sr. Presidente: tem sido habito de cortesia nesta casa, nas sucessivas manifestações de doutrinas, ideias e pensamentos do sr. Presidente da Republica, solicitar a inserção nos Anais do Senado das peças para as quais a atenção nacional e o animo dos homens publicos volvem sempre com interesse e aplauso. Ainda recentemente numa reunião de camaradagem em torno de uma mesa de almoço, o chefe da Nação teve oportunidade de expender em linguagem familiar, as opiniões e sentimentos de profunda evocação ,amor e confraternisação com seus companheiros da nobre carreira das armas.

A despeito da acolhida simpatica que tiveram as palavras do Chefe de Estado, da aceitação cordial e das manifestações de boa vontade e e apreço por parte de orgãos da opinião publica, aqui e ali tem repontado observações tendentes a emprestar a esse documento efetivo e familiar um objetivo inteiramente fora dos propositos da festa que congregou tão grande numero de camaradas.

Parece-me um dever, como um dos membros desta Casa, pela ligação que mantem com o Chefe de Estado pela tradicional solidariedade com as classes armadas, trazer ao conhecimento do Senado que essas palavras, despidas de segundas intenções, odiosamente se lhe tem querido emprestar...

JOSE' AMERICO: Permite V. Excia. um aparte?

GEORGINO AVELINO: Com todo o prazer.

JOSE' AMERICO: Repito que é normal a situação pontica do pais. E' o que tenho a testemunhar, porque o contrario seria atirar pedra num lago tranquilo.

GEORGINO AVELINO: — Aliás o Presidente da Republica tem expedido pontos de vistas absolutamente identicos e os aplausos gerais do pais das ofrças politicas aos magistrais discursos proferidos no Paraná e em Salvador, no dia mesmo da ratificação solene do acordo inter-partidario, do qual o sr. José Americo foi eminente interprete do grande partido que o tinha como chefe, tinham em vista a preocupação natural de servir o pais. A palavra do Presidente a naturalidade com que anunciou seu ambiente familiar, emocionado com a evocação de sua atividade militar de 44 anos, basta ler a peça que antecedendo a essas, é um documento e um apêlo ás forças armadas, pela vigilancia nacional, pela lei e pela ordem, que é o que lhes incumbe constitucionalmente. Abriu o almoço de cordialidade fraterna, o sr. gal. Mendes de Morais, prefeito do Distrito Federal, a testa de cujo governo tem se revelado um dos maiores valores de nossa administração publica. E' oportuno citar as palavras do gal. Mendes de Morais para que possa, como relação á resposta do sr. Presidente da Republica apreciar o sentido e a expressão dos propositos contidos nos termos do discurso, naquela comunhão de camaradagem.

HAMILTON NOGUEIRA: V. Excia. dá licença a um aparte?

GEORGINO AVELINO: — Sempre com o maior prazer.

HAMILTON NOGUEIRA. — V. Excia. faz muito bem em colocar o discurso do presidente da Republica nos devidos termos, em relação ao meio em que foi proferido. Tratava-se realmente de uma reunião das classes armadas e a verdade é que o publico ficou pouco impressionado com a divulgação do fato.

GOIS MONTEIRO: — Impressionado por que? Então não temos direito, como todos, de nos reunir na intimidade?

HAMILTON NOGUEIRA: - Espero que V. Excia. permita completar o pensamento. Depois responderei a V Excia.

GOIS MONTEIRO: — Muito bem.

HAMILTON NOGUEIRA: - Ia dizendo que o sr. Georgino Avelino faz muito bem interpretar perante o Senado, os termos desse discurso, tendo em vista o ambiente em que foi pronunciado. O sentido com que foi divulgado era diferente e se tal não tivesse acontecido, S. Excia. não estaria agora justificando-o. Quero porém dizer que os politicos em geral e os representantes do povo, como no Senado, não causou a menor impressão, por quanto no momento nada vemos de anormal no Brasil, nada além de pequena agitação quanto á sucessão presidencial.

GEORGINO AVELINO: — Exclusivamente quanto a um unico problema o da sucessão.

JOSE' AMERICO: — Declaro a V. Excia. que se realmente tivessemos ficado impressionados ou participado de certas apreensões, hoje estariamos tranquilos em face do testemunho de V. Excia., aliás o unico politico presente ao almoço.

GOIS MONTEIRO: — Que tem a ver o almoço de generais com o problema da sucessão presidencial?

JOSE' AMERICO: — Nada tinha, mas o discurso poderia ter. Prefiro continuar despojado de qualquer preocupação dessa natureza.

GOIS MONTEIRO: — Tomei parte, como general, do almoço e declaro a V. Excia. e ao Senado que não senti muito bem ali. Nada vi de clandestino e de segundas intenções subentendidas naquela reunião de camaradas, nos moldes das que se efetuam em qualquer exercito do mundo e que só pode ser objeto de preocupações num pais como o nosso.

JOSE' AMERICO: — Peço permissão para dizer a V. Excia. que só temos motivo para nos regosijar com essas reuniões, pois o Brasil só terá tranquilidade com a unidade das forças armadas (muito bem!!). Se, isso elas marcharão para as quarteladas para as lutas intestinas.

GOIS MONTEIRO. — Então a reunião dos generais serve aos propositos referidos por V. Excia.

JOSE' AMERICO: — Estamos de acordo. Quem disse que não?

GEORGINO AVELINO: — O depoimento do eminente general Gois Monteiro é bem mais valioso do que poderia ser o meu testemunho ocasional no almoço a que comparecl por deferencia que me honra sobremodo, de elementos proeminentes das classes armadas. S. Excia. sentiu como todos os presentes que o que reunia aqueles homens de farda, obedientes ao dever e ao amor da pátria, era realmente um movimento de comunhão e camaradagem, convivencia que embora rápida, fortalece os laços perenes que consagram o soldado desde que entra na caserna para cumprir o dever militar.

NOVAIS FILHO: — Muito bem.

GEORGINO AVELINO: — E' indispensavel o conhecimento das palavras brilhantes com que o general Mendes de Morais ofereceu o almoço, para que se conclua claramente a razão de ser da resposta do eminente chefe da Nação, o homem mais modesto no exercicio de sua alta autoridade.

ANDRADE RAMOS: E' uma grande verdade.

GEORGINO AVELINO: — Mais claro, mais objetivo, mais desprendido de ambições, segundo não só o ritmo de sua vida individual, como suas declarações repetidas para conhecimento e apreço do pais.

NOVAIS FILHO: — Muito bem.

Depois de ler na íntegra o discurso do gal. Mendes de Morais, o sr. Georgino Avelino prosseguiu: "Este discurso com que o gal. Mendes de Morais ofereceu o ágape — uma comunhão efetiva e sentimental Eurico Gaspar Dutra, presidente da Republica — foi tocado dos generais do Exército ao gal. de afetividade, sentimento e amor da classe. Proveio de palavras proferidas pelo prefeito da Capital, o discurso que o presidente da Republica lhe respondeu, numa peça que todos tivemos a felicidade de ouvir de seus lábios, num dos mais tocantes sentidos e anunciada com simplicidade, clareza e eloquencia, conferida pelo tom das palavras muitas vezes sobrelevada de significação. Eis como respondeu o eminente presidente da Republica, general de Exército Eurico Gaspar Dutra.

Depois de lido o discurso do gal. Dutra, concluiu o sr. Georgino Avelino: Sr. Presidente, há muito não tinha ouvido ocasião tão tocante e peça mais comovente. Fitando os camaradas de olhos úmidos, disse-o de maneira a não implicar outro sentido ás suas palavras, senão um apêlo à união das forças armadas, em constante camaradagem, no esforço continuado para a defesa da ordem e da legalidade brasileira. Tenho assim a honra de submeter a V. Excia., sr. Presidente, um requerimento solicitando a inserção nos anais das duas peças eloquentes e patrióticas proferidas no almoço de camaradagem das forças armadas, na Gávea Pequena. Era o que tinha a dizer".

Numero avulso Cr$ 0,80

Assumiu o general Scarcela Portela

O discurso pronunciado pelo novo secretario de segurança do governo bandeirante

SÃO PAULO, — (Meridional) — O gal. Scarcela Portela, nomeado secretario da Segurança, assumiu o cargo. Discursando ,agradeceu as referencias dos oradores e afirmou que não levava ao assumir o posto, o interesse pessoal, mas si mo objetivo unico de servir a São Paulo e ao Brasil. Declarou mais adiante que á administração paulista não animam planos de politica subversiva, nem a subversão da ordem nacional nos diferentes setores da atividade humana, nem dos valores tradicionais em que repousa a força de resistencia das civilizações. Pelo contrario, aduziu de uma maneira particular que mais interessa á Secretaria da Segurança, justamente a ordem publica. Condenou depois ,o controle dos preços.

Soldados descarregam os navios paralizados pela greve

Primeiro ato da politica de severidade do governo inglês contra os estivadores grevistas

LONDRES, 8 (UP) — Soldados e marinheiros marcharam para as áreas das docas, a fim de descarregarem carregamentos vitais e alimentos dos navios paralizados pela greve, sendo êste o primeiro ato da politica de severidade do governo com relação aos estivadores em greve. Destacamentos de guardas foram convocados para o trabalho, ontem á noite e os marinheiros "também receberam ordens para dirigir-se para as docas. Esse foi o primeiro passo do ministro do Trabalho, George Issacs, para romper a greve de nove mil estivadores de Londres.

MAIS DE MIL SOLDADOS E MARINHEIROS DESCARREGAM OS NAVIOS

LONDRES, 8 (UP) — Mais de mil soldados e marinheiros estão descarregando os navios no porto daqui, pelo segundo dia consecutivo ,enquanto oito mil estivadores votam sobre se continuarão ou não na greve de solidariedade aos maritimos canadenses. O resultado desta votação não será conhecido senão no fim do dia.

Mais de novecentos guardas do regimento de guardas carregara mos caixotes de alimentos do navio para os vagões de carga ao longo das docas. Os marujos formaram piquetes nas docas, quando os soldados chegaram para trabalhar hoje pela manhã.

Fala o sr. Horacio Lafer sobre o caso das refinarias

PONTOS PRINCIPAIS DO DISCURSO PRONUNCIADO NA CAMARA POR AQUELE DEPUTADO

RIO, 8 (Meridional) — Discursando na Camara sobre a questão das refinarias do petroleo o sr. Horacio Lafer concluiu sua oração dizendo: "Em resumo e em síntese mesmo estes são os pontos e as providencias que se impõem: 1º Defesa intransigente da produção nacional; 2º Liquidação dos atrazados em defesa do credito brasileiro no exterior, segundo o acordo brasileiro-americano de diversos; 3º Aumento de nossos setores de exportação como minerios e outros; 4º Urgentes petroleiros refinarias afim de aumentar nossas disponibilidades em divisas.

Agora quando o gestor da Pasta da Fazenda inicia sua atividade ,esperemos que a mesma seja proficua; é preciso que as vozes do Parlamento digam as aspirações do presidente da Republica, que certamente encontrarão écna Camara no sentido de que a orientação não seja unicamente financeira, mas, tenha a alta e imprescidivel finalidade economica, isto é, não só de resguardo da normalidade que existe, mas, na previsão e expansão com olhos postos no futuro de um pais que não pode estagnar.

Foi aprovada a lei do "impeachment"

Atitude da bancada maranhense que obedece à orientação do sen. Vitorino Freire — Põe em perigo o sr. Ademar de Barros o projeto votado — Identica situação do governadores do Maranhão e do Piauí

RIO, 8 (Meridional) — O "Correio da Manhã" revela que enquanto se votava na Camara a lei do "impeachment" observou-se que a bancada maranhense, obediente ao sr. Vitorino Freire, retirava-se sistematicamente do recinto, toda a vez que ia haver verificação de votos.

O projeto votado põe em perigo o sr. Ademar de Barros, que está em minoria na Assembleia de São Paulo competindo ao Legislativo estadual promover o afastamento do governador em caso de denuncia por parte de qualquer cidadão.

Acentua o "Correio da Manhã" que a bancada maranhense desperto ua atenção do plenario para a coincidencia da situação do governador daquele Estado, que é identica á do sr. Ademar de Barros inclusive pela virulencia de oposição que lhe fazem os adversarios.

O que pretende fazer aquele país em face da crise

Em Londres o secretario do Tesouro dos Estados Unidos

LONDRES, 9 (UP) — A Grã Bretanha revelará ao mundo quanto está proximo da bancarrota e o que possivelmente pretende fazer a respeito. O ministro da Fazenda, sir Stafford Cripps, mandará más noticias aos Comuns. Acredita-se que o esperado relatorio financeiro demonstre que as reservas de ouro e dollars cairam em cem milhões de dolares.

EM LONDRES O SR. SNYDER

LONDRES, 8 (UP) — O secretario do Tesouro norte-americano, Snyder, chegou ás primeiras horas aqui, afim de conferenciar com as autoridades britenicas para encontrar uma solução para a crise financeira da Grã Bretanha. O sr. Snyder está disposto a propor ao ministro da Fazenda Stafford Cripps, o seguinte: 1º — Adotar medidas para tornar a libra esterlina conversivel em dolares, como foi previsto no acordo de emprestimo anglo-norte-americano e no Plano Marshall; 2º — Diminuir, em vez de aumentar, as barreiras existentes no comercio com outras nações europeias e a área do dolar: 3º — Fazer preparativos para uma profunda discussão dos problemas sobre a volarização da moeda, na reunião do Fundo Monetario, a realizar-se em Washington, em setembro proximo; e 4º — Adotar drásticas medidas para aumentar a produção britanica e reduzir o custo dos produtos britanicos, agora muito elevados em virtude da deficiencia da industria.

Varejada a séde do P. Comunista Australiano

No momento em que o governo decretava a prisão do 2.º líder da gréve dos mineiros

SYDNEY, 8 (UP) — A policia australiana varejou a sede do Partido Comunista, no momento em que o Tribunal Federal determinava a prisão do segundo lider da greve dos mineiros. Cerca de seis mil estivadores iniciaram uma parede de solidariedade aos mineiros e protesto contra a prisão.

Essa rapida diligencia nas sedes comunistas constituiu o ultimo ato do governo na campanha para romper a greve de 24 mil mineiros de carvão, que já dura trese dias e que praticamente paralisou toda a industria da Australia. A greve dos estivadores foi a primeira propagação importante do movimento dos mineiros. Cerca de quinhentos estivadores, liderados pelos comunistas, marcharam frente ao Tribunal Federal, que condenou o sr. John Philiph, secretario interino da Associação dos Trabalhadores na Industria Siderurgica, á seis meses de prisão.

Vão examinar a situação politica do Porto Rico

Informe fornecido pela sub-comissão de iniciativas da Comissão de Territorios Independentes

HAVANA, 8 (UP) — A sub comissão de iniciativas da Comisso de Territorios Dependentes ,informou que se reunirá amanhã afim de examinar a situação politica de Porto Rico, a menos que os governos se oponham a essa medida. Isto foi anunciado ontem á noite, depois que o secretorio geral daquela sub comissão, sr. Guy Perez Cisneiros ,anunciou ter o Conselho da Organizaço das Estados Americanos respondido ao Merico e ao Peru' que a comissão não tinha poderes para examinar a questão.

Deixou o Senado

RIO, 8 (Meridional) — O sr. Camilo Mercio, suplente do sr. Getulio Vargas, deixará hoje o Senado. A ultima licença de Vargas, que termina hoje, não foi renovada.

Desmentido á versão

RIO, 8 (Meridional) — O gabinete do primeiro-secretario da Camara Municipal forneceu uma nota á imprensa, desmentido a versão de que teria sido apreendida pela policia, uma bandeira comunista hasteada no mastro do edificio daquela Camara acrescentando que se fosse procedente tal versão aquela casa legislativa tomaria as necessarias providencias, jamais permitindo a intromissão de outro poder no assunto que está sob sua exclusiva alcada.

ATAQUE A SHANGAI

SHANGAI, 8 (UP) — Aviões nacionalistas voltaram a atacar esta cidade, martelando as primeiras horas da manhã ,os suburbios ocidentais. Até o momento não se conhece o número de vitimas, nem o montante dos danos.

Acusações aos Estados Unidos

SHANGAI 8 (UP) — A agencia comunista "China Nova" informa que os partidarios do governo comunista chinês publicaram uma declaração, acusando os Estados Unidos como responsaveis pela miseria do povo chinês. Pediram ainda que seja tomada rapidamente uma decisão sobre o tratado de paz com o Japão.

TERIA SIDO DEVIDA T UMA INFRAÇÃO

WASHINGTON, 8 (UP) — O Departamento de Estado diz ter sido informado de que a prisão do vice-consul norte-americano em Shangai sr. Eilliam Olive, teria sido devido a uma infração dos regulamentos de transito. Recebeu ainda o departamento de Estado comunicação de que o sr. Olive fora esmurrado pelos oficiais vermelhos.

Importantes negociações do Chile

SANTIAGO, 8 (UP) — O Chile está realizando importantes negociações afim de vender cobre laminado em varios paises latino-americanos bem como europeus. Segundo revelou o Ministerio da Economia, estão em andamento importantes negociações com o Brasil, esperando-se que ainda no corrente mês os importadores brasileiros estabeleçam a quota de cobre que desejam receber.

Memorias de BARRETO PINTO

Dinheiro, Politica e Amor

OS QUE MAMAVAM NAS TETAS DO D. I. P.

1) FATO DO DIA:

Tudo pelo Cinema Nacional — é o grito de apêlo. No deserto da Camara, ninguem ouve. Ah, se fosse para aumentar os subsidios!

2) MEMORIAS:

O paraiso do D.I.P. com Lourival e Jorge Santos.

3) A FOTO DO DIA:

Eu e meu iluminado amigo Julio Dantas.

49.º CAPITULO

(Exclusividade dos Diarios Associados)

O FATO DO DIA

Noticiam os jornais que o deputado Brigido Tinoco, relator do projeto que institue o Conselho Nacional de Imprensa, promoveu uma reunião dos produtores dos filmes nacionais e de outras pessoas interessadas no assunto, a fim de receber sugestões acerca do substitutivo que pretende apresentar á Comissão Especial.

Considero o deputado Brigido Tinoco um esforçado parlamentar, amigo dos pequenos e honesto. Duvido, porém, que ele possa obter qualquer coisa de util, porque a Comissão Especial do Teatro e Cinema já demonstrou a sua falencia. A moleza com que tem agido, já tem dado até motivo para comentarios desairosos, o que contestei, porque o presidente é o deputado Café Filho, o antigo presidente da Lobrasa S.A. (!).

Enquanto isso, além do cinema, vai agonizando o teatro nacional.

Pascoal Carlos Magno deu o grito em pról da Casa do Estudante do Brasil. E, segundo ouvi dizer, agora está com outro forte aliado: Raul Roulien!

Afinal, o que vai fazer o Congresso Federal e a Camara Municipal, para essa formidavel dupla?...

O acertado seria: suprimir os impostos que vêm sendo cobrados (25%) sobre as entradas; criar teatros de emergencia financiados pelo Banco da Prefeitura e assegurar quotas de auxilio ás companhias nacionais.

Quanto ao abatimento das passagens e transporte de material ás companhias que vão nos Estados, objeto de projeto de minha autoria, parece que já é materia vencedora e vai constituir um grande auxilio, como proprio o reconheceu, o presidente S. B. A. T.

* * *

Enfim, vamos esperar o frigir dos ovos. Tudo para o Teatro Nacional, mas sem preferencias, para quem quer que seja.

A campanha do sr. Pascoal — agora associado ao sr. Roulien — segundo é voz corrente, merece o nosso apoio, já o disse e repito. Mas, a dupla deve estar ainda a todos os companheiros de infortunio, numa só pandeira.

Barreto PINTO

MINHAS MEMORIAS

O D.I.P. FOI UM PADRASTO CARINHOSO...

Nestas Memorias não poderia deixar de oferecer um capitulo especial ao famoso DIP — Departamento de Imprensa e Propaganda. Maisinado, logo após a vitoria do movimento de outubro de 1945, sofreu grande golpe pela Ditadura togada, sendo reduzido a expressões minimas.

DIARIO DE NATAL

Orgão dos "Diarios Associados"

Propriedade da "Empresa O DIARIO Ltda."
Redação e Oficinas: — Av. Rio Branco, 325
Fundado a 18 de Setembro de 1939

Diretor e Gerente
Edilson Varela

ASSINATURAS:

Ano	Cr.$	130,00
Semestre	"	70,00
Avulso	"	0,80
Atrasado	"	1,00

SUCURSAIS:
Serviço de Imprensa Ltda., Rua 7 de Abril
SÃO PAULO
Serviço de Imprensa Ltda., Ed. Odeon (sala 802)
RIO DE JANEIRO

OS DEZ MILHÕES

Vamos ver se desta vez, com a viagem do governador ao Rio de Janeiro, consegue o titular do executivo norte-riograndense o milagre do desencantamento dos tão apregoados mas tão demorados dez milhões de cruzeiros de auxilio da União ao nosso Estado. Na verdade, se há uma cousa que acontece, secretamente, e a gente que está assistindo ao fato, quasi não compreende bem é essa... Desde o ano passado, vota-se no Congresso e o presidente sanciona um projeto de lei concedendo auxilios financeiras a varios Estados do norte e nordeste. O tempo vai passando, porem, o ano acaba, entra outro exercicio ,este já se acha alem do meio e tudo permanece em branca nuvem...

Num dos seus mais belos poemas, um grande poeta português perguntava pelos pintores do seu pais que, numa terra lusitana de tão bélas e estranhas paisagens, não vinham pintar.

Das colunas deste orgão, quantas vezes, em comentarios e notas diversas apelamos ou interrogamos os nossos representantes federais pelo dinheiro prometido e, portanto, devido... .....

Certamente, os pintores portuguêses apareceram. Mas quanto aos nossos dez milhões ainda permanécem nas arcas federais, emperrado por formalidades burocratas que só podemos classificar de insuperaveis, pois, por maior que fosse a necessidade que deles tivéssemos, o prestigio e o esforço dos nosso sparlamentares não conseguiram obter nenhum resultado positivo.

Acreditamos que um dos objetivos administrativos da viagem do governador á metropole, — viagem que, segundo as opiniões correntes, tem, sobretudo, um sentido politico, — será desvendar o misterio que envolve o credito destinado ao nosso Estado. Afinal, obras de importancia e utilidade estão programadas com esse dinheiro e realizá-las será, naturalmente, do proprio interesse do atual governo.



EU E JULIO DANTAS

Sou um velho amigo e admirador do Mestre. Conheci-o em Paris, por intermedio do saudoso Afranio Peixoto, ha muitos anos. Vindo, agora ao Brasil, saudei-o na Camara. Disse o que deveria ter dito, não como o general Flores da Cunha, que criticou o governo portugues, numa sessão solene, a um Embaixador Lusitano. Dantas sorriu. Jantando comigo, dois dias depois, num ambiente de grande intimidade, discutimos Politica, Dinheiro e Amôr. Iluminado como sempre, o grande escritor falou-me ainda da sua vida e dos seus grandes planos, lamentando, apenas, que estivesse envelhecendo, mas logo depois acrescentou: "Meu caro Barreto Pinto, é a velhice que nos ensina a sonhar, a sorrir e a esperar; e só é feliz na Vida quem sonha e quem espera; e depois, Barreto, como sempre hei de sustentar, a decadencia fisica é duas vezes triste para quem não sabe envelhecer com arte.

Antes da criação do DIP, em 1939, ocorria verdadeira confusão ,entre os varios ministerios e departamentos autonomos e subordinados a Presidencia da Republica, em virtude de não existir controle ou indispensavel coordenação.

O Departamento Oficial de Publicidade — de fato — já existia desde maio de 1931, e poucos dias antes de ser promulgada a Constituição de 1934, o governo provisorio chegou a expedir o respectivo regulamento aprovado pelo decreto n.... 24.651, de 10-7-1934. Nessa ocasião, eu, ainda não havia sido eleito deputado federal, pela Representação Profissional. Convidado a fazer parte daquele Departamento, sem prejuizo de minhas funções na Justiça Eleitoral, para exercer cargo comissionado, não o aceitei. O DIP, entretanto, arrastou-se sempre burocrat... no periodo constitucional, limitando-se à famosa Hora do Brasil, idealizada por Sales Filho (quando diretor da Imprensa Nacional), e à expedição de um boletim noticioso e telegrafico com o rotulo da "Agencia Nacional", que começou a funcionar, sem decreto, sem regulamento, e apenas com uma portaria de Agamenon Magalhães, quando ministro, interino, da Justiça, em principio de 1937.

Veiu o Estado Novo, e desde ai, para fazer média, os ministros atiraram-se uns sobre os outros, a começar pelo titular da Fazenda, Souza Costa, que queria ser o dono da festança.

Tornava-se ,então, necessario centralizar, coordenar, orientar e superintender a propaganda nacional, interna ou externa. O assunto foi largamente debatido, antes de ser expedido o respectivo ato, e ouvidos os principais elementos da imprensa carioca. O primitivo projeto sofreu inumeras modificações, ficou sendo cozinhado muito tempo, e somente dois anos depois da instituição do Estado Autoritario é que foi criado o Departamento de Imprensa e Propaganda, isto é, em dezembro de 1939. Além das funções de coordenação da propaganda nacional, foram-lhe cometidas mais as seguintes atribuições:

I — organização e fiscalização dos serviços de turismo;

II — controle na censura teatral, cinematografica e radiodifusora;

III — estimular a produção dos filmes nacionais, — o que foi uma realidade até vir a famosa Democracia de setembro de 1946; — e auxiliar as atividades teatrais;

IV — coordenar e incentivar as relações da imprensa com os Poderes Publicos, no sentido de maior aproximação da mesma com fatos que se liguem aos interesses nacionais;

V — estimular as atividades espirituais, colaborando com artistas nacionais e intelectuais brasileiros, no sentido de incentivar uma arte e uma literatura genuinamente brasileiras;

VI — facilitar a importação do papel para a imprensa, e facilitar a criação da industria do papel, no País.

Outras medidas da maior utilidade foram ainda concretizadas no mencionado decreto, ficando o DIP constituido de cinco Divisões: — de Divulgação de Radio-difusão; de Cinema e Teatro; de Turismo e de Imprensa.

O primeiro Diretor Geral do DIP, foi o senhor Lourival Fontes, e que dizem, é possuidor de precioso arquivo, inclusive cartas de autoridades mandando fechar jornais, autoridades que hoje se proclamam democratas e paladinos da Liberdade. Mas, Lourival, é cabra velho, escorado, sofre mansinho, ri-se do que está ai, mas prefere ficar mudo (surdo, de já o é, não sei por tatica), para evitar complicações. E', porem, um homem digno e trabalhador.

* * *

O DIP movimentava grandes somas de dinheiro. Todos os orgãos autarquicos e paraestatais, bem como as sociedades de economia mista, entregavam mensalmente ao DIP quantias previamente fixadas; quantias essas que, entretanto, eram menores do que dispendiam, anteriormente, com publicidade e propaganda, notadamente o DNC. Todas essas importancias eram recolhidas ao Banco do Brasil a conta corrente.

Hoje, quando abro certos jornais, e vejo criticar acerbamente o DIP, e o Presidente Vargas não obstante a maior piedade que possa ter não posso me esquecer de que esses mesmos jornais eram freguezes permanentes do DIP ou clientes assiduos. O Presidente nunca foi homem de meias tintas, nem de excepções. Tudo era cozinhado no DIP, com conhecimento do Conselho Nacional de Imprensa. Jornais que recebiam mensalmente uma quota fixa e muitas das vezes, recebiam, por adiantamento... publicando tudo que lhes mandava o DIP. Essa é que é a verdade autentica e insofismavel.

Por varias vezes, intercedi em favor de varios escritores, e mesmo de jornalistas, sendo atendido, de acordo com as possibilidades.

Faço, porem, um repto, a todos aqueles que passaram pelo DIP, ou que ainda ali estejam como mandarins do DIP-Minha que apresentem documento, vale ou recibo que tenha a minha rubrica. Assinatura ou o mesmo visto !!

Aí está a minha força moral de rasgar a fantasia dos outros.

Como se preparava a marmelada, vocês hão de querer saber?

O "Braz-Tesoureiro" era Lourival Fontes, que firmava os cheques, apresentados na maioria das vezes, pelo Diretor da Agencia Nacional, o jornalista Jorge Santos, que nunca deixou de se revelar um bom colega. Tambem, havia o Licurgo Costa que participava do assunto de pagamentos.

O DIP, era o verdadeiro Ministerio da Imprensa.

Ha, porem, um episodio, que nunca mais posso olvidar. Ante uma noticia inveridica, a respeito de minha pessoa, fui "exigir" que o jornalista Jorge Santos, diretor da Agencia Nacional, mandasse retificá-la. Fui atendido porque tinha razão. E como eu, quem quer que possuisse um cargo no Governo.

* * *

Convém, porem assinalar: — a ingratidão é o mais horrendo de todos os pecados, não sei se foi o grande Alexandre Herculano, quem o disse, ou o ilustre jornalista J. E. Macedo Soares, fundador de um dos mais liberais matutinos, amigo do DIP na sua época aurea.

Vocês não pensam tambem deste modo? Ou acham melhor o brocardo:

— Nunca se deve cuspir nos pratos em que se comeu?...

(Continúa)

Cine Rio Grande

AV. DEODORO, 635 — FONE: 15-31

— HOJE —

Matinée ás 15,30 — Soirée ás 20 horas

JANE WITHERS e ROBERT LOWERY em

Ruas do Perigo

Um drama de grande interesse e intensa emoção! A vida de uma mulher foi salva graças á uma prova fotografica! Um filme de aventuras e perigos, mostrando-nos a audacia dos reporteres fotograficos, no afã de obter reportagens sensacionais!

A PARTIR DE AMANHÃ

JOAN CRAWFORD no seu mais empolgante trabalho para o cinema e VAN HEFLIN em

FOGUEIRA DE PAIXÃO

Mergulhado no fundo da alma daquela mulher havia um estranho segredo que dominava a sua existencia completamente... O drama de uma mulher obsecada por um amôr não compreendido...

— BREVE —

com HUMPHREY BOGART e WALTER HUSTON

O Tesouro da Sierra Madre

Uma emocionante aventura e um estudo profundo do carater humano... Uma das maiores peliculas destes ultimos anos... Tanto Bogart como Huston realizam as melhores atuações cinematograficas de suas carreiras. Este é um dos poucos filmes que merecem verdadeiramente ser chamados de GRANDES (Revista "LIFE")

— AGUARDEM —

Reliquias de Amôr

Um filme de Mitchell Leisen, o mesmo produtor diretor que nos deu: "A Mulher que não sabia amar, "Flôr do Lôdo", "Gaivota Negra" e "Só resta uma lagrima".

com IDA LUPINO, PAUL HENNREID e OLIVIA DE HAVILLAND

DEVOÇÃO

A vida intima das famosas Irmãs Bronte autoras de "O Morro dos ventos Uivantes" — e "Jane Eyre" —

"Centro Paraibano"

EDITAL

De ordem do Snr. Dr. João Medeiros Filho, presidente do CENTRO PARAIBANO, convido os Snrs. associados em pleno goso de seus direitos sociais, para uma reunião de assembleia geral extraordinaria ,a realizar-se no proximo domingo, 10 do corrente, ás 15 horas, em sua séde social no Edificio MAGALY, nesta capital, para o fim especial de ser discutido e aprovado o ANTE-PROJETO de estatutos desta associação.

Antecipadamente agradece o comparecimento.

Arquimedes da Silveira Junior
1º Secretario

DR. JOÃO TINOCO FILHO

MEDICO PARTEIRO
Chefe da Clinica de Partos do Hospital Miguel Couto
Especialista em Partos, Molestias de Senhoras, Diatermo. Coagulação, Ondas Curtas. Tratamentos ginecologicos com hora previamente marcada
Horario: A partir das 15,30 horas, diariamente
Consultorio: Edificio Rian — Rua João Pessoa 163
Residencia: Jundiaí 877

Inaugura a firma M., Martins & Cia. a sua filial do Recife

Ecos do acontecimento--De parabens, o público e o comercio pernambucanos--Mais uma grande vitória da poderosa organização potiguar--Detalhes da solenidade--Como a imprensa pernambucana registrou as festividades

Como já é do dominio publico a prestigiosa firma natalense M. Martins & Companhia inaugurou em dias da semana passada no Recife, uma filial á rua da Palma, destinada á expansão de seus negócios e ao mesmo tempo servir á capital pernambucana. Para a inauguração, que teve carater solene, convidou a firma natalense jornalistas potiguares e outros convidados especiais todos seguindo daqui em avião da Cruzeiro do Sul. Ali, foram os convidados natalenses cumulados de gentilezas e alvo de homenagens por parte da firma natalense. A inauguração teve ampla repercussão nos meios comerciais e sociais da capital pernambucana a julgar pelas fotofragias que aqui estampamos. Afim de que o publico natalense qu cvem acompanhando com a maior simpatia o progresso e o desenvolvimento de uma de suas grandes firmas, resolveu a firma M. Martins & Companhia transcrever no "Diario de Natal" o noticiario que a proposito da inauguração foi publicado num dos mais tradicionais jornais da capital pernambucana: O "Diario de Pernambuco".

cimento de distintas familias da sociedade pernambucana.

As esplendidas instalações da nova casa, situada á Rua da Palma n. 378, bem no centro desta Capital, deram aos ilustres visitantes uma impressionante visão do aprimorado bom gosto e do espirito realizador de seus proprietarios, os quais estendendo o seu raio de ação ao Recife, em busca de mercados mais vastos, demonstram um apreciavel desejo de expansão, que bem justifique a pujança de uma firma que constitue em Natal uma força vigorosa do comércio e da economia do vizinho Estado nordestino.

Porisso mesmo este acontecimento não deve ser olhado apressadamente pelos nossos conterraneos, pois numa epoca em que as utilidades encarecem vertiginosamente, em que a preocupação do consumidor é a da economia — preocupação humana e justa — é do dever de todos voltar suas vistas e estimular com sua preferencia aqueles que, em qualquer setor de atividade, lhes possam servir em bases honestas, sem ambição do lucro facil e escorchante. Foram essas, precisamente, as qualidades que fizeram de M. Martins & Cia. uma organização cujo potencial reside na confiança irrestrita do publico potiguar, em cuja praça tem sido, tambem uma das maiores fornecedoras das repartições publicas federais, estaduais e municipais obedecendo ao seu tradicional lema — SERVIR E PROGREDIR.

A filial recem-inaugurada será motivo de orgulho para o honesto comércio pernambucano e aqui se especializará nos mesmos ramos da Matriz, isto é, pecas e acessorios para automóveis em geral, motores e máquinas agricolas e industriais, moveis padronizados (oportunamente tambem disporá dos mais variados moveis domésticos completos), instalações completas para escritórios, moveis e artigos de aço, matérias primas para as mais diferentes industrias, rádios, refrigeradores e uma série de utensilios domésticos.

ASPECTOS DA SOLENIDADE

Apesar do mau tempo reinante, foi concorridissima a festividade da inauguração. Após as instalações da aparelhagem da Rádio Clube de Pernambuco que, no próprio transmitiu todos os atos em combinação com a Rádio Poti, de Natal, sendo igualmente filmadas as solenidades, estando a postos, tambem, grande numero de fotografos e representantes da imprensa do Recife e de Natal, foi procedida a benção do novo estabelecimento por um padre salesiano. A seguir usou da palavra o socio da firma M. Martins & Cia. e gerente da filial do Recife, sr. Adauto Correia Martins, cujo discurso transcrevemos na integra:

"Minhas senhoras e meus senhores:

Sr. Representante do exmo. sr. Comendador Antonio Lages:

Esta solenidade não simbolisa apenas a inauguração de uma nova casa comercial que surge na praça de Pernambuco, onde militam outras tantas que servem de padrão e glória da economia deste grande e prospero Estado. Significa tambem, o prolongamento de uma organização dirigida por homens de boa vontade, cuja tenacidade no trabalho e na luta cotidiana retempera suas forças para prosseguir em busca de seus ideais.

A firma M. Martins & Cia. concretiza hoje uma velha aspiração: crear no Recife uma filial cujos negócios possam traduzir o desejo de expansão, de progresso constante, seguindo a mesma rota dos timoneiros que, de Natal, transmitem o exemplo de luta forjado no labor permanente de suas atividades.

E' honroso para nós, desta filial de M. Martins & Cia., assinalarmos a presença nesta festa de cordialidade e de satisfação comum, do nosso amigo e sócio sr. Aguinaldo Vasconcelos, atualmente na gerencia da Matriz, o qual se fez acompanhar de brilhante comitiva, fazendo parte da mesma o jornalista Romildo Gurgel, diretor do Departamento Estadual de Informações do Rio Grande do Norte e representando o exmo. sr. governador José Varela, diretor local das emissoras "Associadas" DIARIO DE NATAL e "Rádio Poti": João Machado, nosso velho companheiro representando nossa sócia e distinta dama da sociedade natalense D. Amélia Duarte Machado, além do meu irmão Audemário Correia Martins e do nosso amigo de sempre Durval Paiva Filho, comerciante em Natal.

Ladeado do meu querido pai Antonio dos Santos Martins e fundador de nossa firma, sinto-me deveras emocionado e comprometido a fazer de nossa filial um fator de vitória da nossa organização, para o que conto com a decidida cooperação do meu estimado amigo e interessado de M. Martins & Cia. sr. Josué Bezerra de Paiva.

Para finalizar este ato, numa data que tão de perto toca o meu coração, agradeço, sensibilizado, o comparecimento de todos os presentes e aos companheiros que ficaram em Natal, a todo o povo do Rio Grande do Norte que tambem participam desta solenidade, embora distantes, dirijo a minha saudação comovida e a homenagem afetuosa de M. Martins & Cia.

Convido o representante do sr. governador do Rio Grande do Norte para inaugurar oficialmente esta casa".

Com a palavra, o jornalista Romildo Gurgel, diretor do D. E.I. e em nome do governador José Varela, dissertou brilhantemente sobre o acontecimento, dizendo da importancia da firma cuja filial se inaugurava, salientando a satisfação que significa para o Estado vizinho o progresso de uma Empresa que lá nasceu e deu excelentes frutos do seu labor. Entre outras considerações o representante do governo potiguar destacou o muito que exprime para o progresso economico de um país, iniciativas privadas do porte das que deram origem á firma M., Martins & Cia.

Terminando sua oração, o sr. Romildo Gurgel corta a fita simbolica, abrindo, assim, ao público, através daquela cerimonia, as portas de uma exemplar organização a serviço, agora tambem, do comercio e do povo recifenses.

FALA O DIRETOR DO "DIARIO DE NATAL"

O sr. Edilson Varela fez-se ouvir em seguida, começando por congratular-se com os componentes de M., Martins & Cia. em seu próprio nome e no da imprensa e rádio do Rio Grande do Norte. Entre outras cousas, disse o diretor do DIARIO DE NATAL: "A instalação de M., Martins & Cia., no Recife, é uma vitória para todos nós potiguares. Firma que em minha terra sempre esteve ligada á imprensa falada e escrita pelos grandes e inteligentes planos de publicidade que costuma executar e pelos exemplos de probidade de todos conhecida, não poderia deixar de receber a nossa solidariedade nesta feliz oportunidade. O Rio Grande do Norte estará sempre aqui presente e a solidez, a marcha ascensional do progresso desta casa, serao, ninguem terá a menor dúvida, marcos de exito crescente e demonstrações da pujança economica do comércio potiguar".

O dr. Edilson Varela concluiu o seu discurso afirmando sua convicção de que a importante Cia., instalando uma filial no Recife, alcançaria o mais absoluto sucesso.

A PALAVRA DO SR. AGUINALDO VASCONCELOS

Em nome da firma, usou da palavra, para encerramento da solenidade principal, o sr. Aguinaldo Vasconcelos, sócio e gerente da Matriz, em Natal, que, em significativo improviso, fez um apelo aos seus colegas de organização e aos auxiliares em geral para que num esforço comum, tornassem a filial do Recife digna do conceito que usufruiam no Rio Grande do Norte, após tantas lutas e tantas vitórias e quando os os obstáculos eram e deveriam ser removidos a custo de quaisquer sacrificios. Esperava que todos continuassem cumprindo o seu dever, para que a filial do Recife tambem festejasse o seu "Jubileu de Prata", como há poucos fizera a Matriz que então, cheia do mais justo contentamento continuaria palmilhando uma existencia de sucessos constantes.

Sempre exortando seus auxiliares e seus companheiros de firma a que se compenetrassem das responsabilidades assumidas principalmente aqueles que ficavam á frente dos destinos da filial do Recife — lembrou o sr. Vasconcelos os laços que ligavam a firma natalense ao grande comércio de Pernambuco, laços que agora mais ainda se estreitaram para beneficio comum dos dois Estados.

Após seu discurso o sr. Aguinaldo Vasconcelos, cuja capacidade de trabalho e operosidade ressaltam a quantos o conhecem, foi muito felicitado e não deixou escapar a sua emoção diante da demonstração de alegria dos amigos, colegas e auxiliares que o abraçaram.

Encerradas as solenidades da inauguração, foi servida aos presentes uma taça de champagne e uma lauta mesa de finas iguarias, tendo sido prodigos em gentilezas para com os convidados, todos os sócios da poderosa firma que agora tambem pertence ao comercio pernambucano.

Ao champagne e num ambiente muito cordial erguem um brinde á M., Martins & Cia.: o sr. E. F. Kenney, superintendente no norte do Brasil da "Atlantic Refining Company of Brazil" que por aquela firma é representada em Natal ha 19 anos, salientando o orador a importancia da instalação daquela filial neste Estado, em cujo comércio "passava a brilhar uma nova estrela".

Alem da comitiva especial vinda de Natal e mencionada no discurso do sr. Adauto Correia Martins, a nossa reportagem poude ainda anotar a presença das seguintes pessoas:

Dr. Alves Guerra, consul de Portugal, e senhora; Francis E. Noonam, diretor regional de Sydney Ross Company; Frederico Zimmermann, representante de Schenker, Rodrigues & Cia.; Romeu Fonseca, gerente da filial de "Acessorios Rubber, Ltda."; José dos Anjos, sócio de J. dos Anjos & Cia.; Arnaldo Pinto, diretor da P.R.A.-8; José Ferreira Lima; Alfredo Guilherme; Milton Lopes; Alvaro Falcão; José Costa Taboas; João Bezerra da Silva, e senhora; Arnaldo de Oliveira Correia; Mário Ramos; Antonio F. Mota; dr. Agadir Faria, diretor-gerente da S. A. E. L.; Manuel Muniz; J. F. Corporan; N. Aguiar; J. P. Barreto; A. Ferraz Filho, Osvaldo dos Santos Ramos; major Reinaldo de Oliveira Reis e familia; Euclides Sabóia; Milton Saboia Pessit; Abelardo Paraiso; Abelardo Pinto, gerente local da "Atlantic Refining Co. of Brazil"; Edgar Setembrino de Menezes, técnico da "Atlantic"; Floriano Ramos; Arnaldo Fonseca; Vitor José Correia; João Santos; João Moreira; Inaldo Antunes e muitas outras pessoas de projeção do comércio e da sociedade desta Capital.

A' noite, no restaurante Leite, foi, pela comitiva de Natal, oferecido um jantar aos dirigentes da Filial e pessoas intimas especialmente convidadas.

COCK-TAIL A' IMPRENSA DO RECIFE

No dia seguinte ao da inauguração das instalações, os sócios de M., Martins & Cia. ofereceram á imprensa e rádio de Pernambuco um cock-tail. Essa agradável reunião teve lugar em

(Continua na 4ª pagina)



Sr. Antonio dos Santos Martins, fundador da firma M., Martins & Comp., e que participou com a sua presença das festividades no Recife

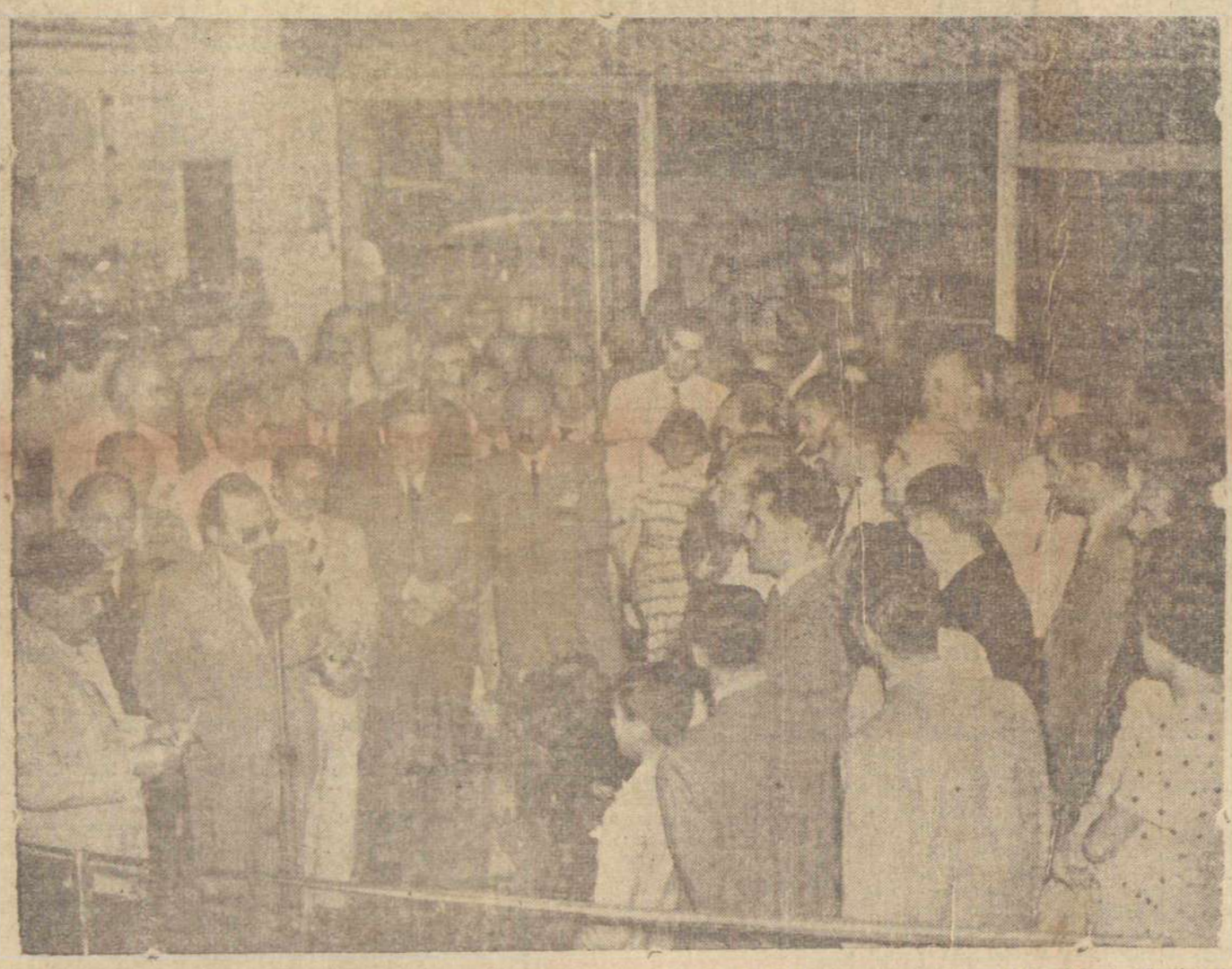

Flagrante da inauguração da filial de M. Martins & Companhia, á rua da Palma em Recife quando falava o Sr. Adauto Martins gerente da filial pernambucana. Na fotografia convidados especiais representantes da imprensa e parte do público que compareceu á inauguração. Na inauguração ainda falaram os Srs. Romildo Gurgel, em nome do Governador do Estado, Edilson Varela, pela imprensa Norte-Riograndense e Aguinaldo Vasconcelos agradecendo a presença dos convidados e formulando votos pela prosperidade da filial



No Grande Hotel de Recife, em seu salão principal foi oferecido pela firma M. Martins & Comp. um cock-tail á imprensa. A festa reuniu elementos dos jornais pernambucanos e do rádio local. Em nome da firma natalense falou o Sr. Durvel Paiva Filho. Agradecendo a presença dos jornalistas pernambucanos falou o Sr. Romildo Gurgel diretor d'A Republica. Como homenagem á firma natalense participaram do cock-tail no Grande Hotel dois artistas da Rádio Jornal do Comercio que executaram números de canto.

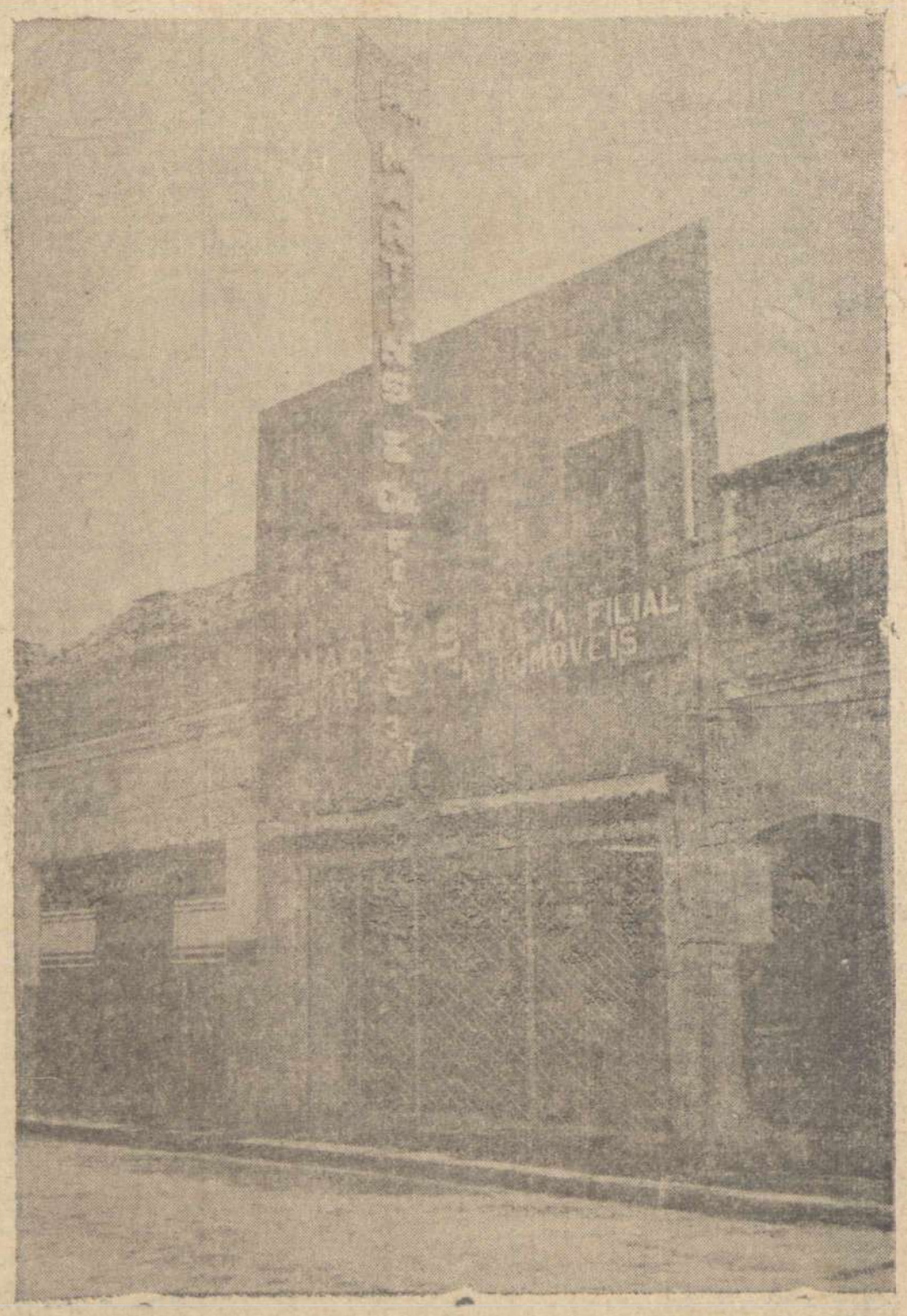

Fachada do predio onde funciona em Recife a filial de M. Martins & Companhia especialista no comercio de peças de automoveis. Na conformidade do que foi amplamente divulgado as festas de inauguração alcançaram grande exito e grande foi o programa de comemorações organizado pela firma natalense o qual incluiu tambem um jantar na botte-restaurante Leite que reuniu expressivas figuras do comercio pernambucano e convidados especiais.

Inaugura a firma M., Martins & Cia...

(A Conclusão da 3ª pag.)

um dos salões do Grande Hotel, [illegible] convidadas e pessoas convidadas.

Em nome da imprensa norte-riograndense, falou o diretor de "A Republica", sr. Romildo Gurgel, congratulando-se com todos pelo brilhantismo das festas de inauguração da filial de M., Martins & Cia. no Recife e, mais uma vez, formulando votos pelo progresso da firma.

Usou tambem d apalavra o sr. Durval Paiva Filho, comerciante e membro da comitiva de Natal, que salientou a importancia daquele contacto dos socios de M., Martins & Cia. com os jornalistas pernambucanos e disse da sua certeza, tambem, do auspicioso futuro que está reservado a filial recem-inaugurada, cujo estabelecimento honrará o comércio honesto do nosso Estado.

ASPECTOS HISTORICOS DA IMPORTANTE FIMA NATALENSE

A firma M., Martins & Cia. foi fundada em 24 de fevereiro de 1924, com um capital de Rs. 30:000$000 pelos srs. Manoel Duarte Machado, Antonio dos [illegible]

[illegible] REPORTAGEM DO "DIARIO", O SR. ADAUTO MARTINS

O gerente da filial de M., Martins & Cia. presta interessantes declarações—Como está organizada a importante firma — Os propositos da firma no Recife — O que foram as festas do Jubileu de Prata — Notas

Aproveitando o ensejo da inauguração da filial nesta cidade da firma M., Martins & Cia., resolveu a reportagem ouvir a palavra do gerente do referido estabelecimento, sr. Adauto Correia Martins, com o fim de oferecer aos leitores informações mais detalhadas sobre as atividades do novo estabelecimento recifense.

S.s. recebeu cordialmente em seu escritorio, dando a impressão exata do moderno homem de negocios, visando sempre nobres e mais largos objetivos.

A' primeira pergunta, respondeu o entrevistado:

— A instalação de nossa filial do Recife representa, como já foi dito, um velho sonho de M., Martins & Cia. Aliás, desejo salientar que este grato acontecimento deveria ter se realizado a 24 de fevereiro ultimo, como parte integrante das comemorações do Jubileu de Prata de nossa firma, cujas festas decorreram brilhantemente em Natal graças ao valioso esforço de colaboração do povo do Rio Grande do Norte. Motivos varios, porem, e independentes de nossa boa vontade, impediram-nos de fazê-lo. Estamos absolutamente confiantes do exito desta Filial e esperamos que ela proporcione um apreciavel desenvolvimento aos negocios da firma, para o que não mediremos esforços de bem servir o público deste Estado e em particular o de sua Capital.

— Então, será possivel a sua firma realizar aqui o potencial economico que ela representa para os riograndenses do norte, não é assim?

Modestamente, porem cheio de entusiasmo, declarou o sr. Adauto Martins:

— Não temos a pretensão de nos comparar às grandes organizações que aqui existem, mas tudo faremos para atingir esse justo anseio de quem trabalha para progredir. Se em Natal conseguimos atender a uma situação que nos orgulha, não vemos porque não possamos tentar o mesmo neste grande mercado do Norte.

— Que diz sobre as atuais atividades de M., Martins & Cia no Rio Grande do Norte?

Interrompendo rapidamente a palestra, a fim de atender a consulta de um auxiliar, voltou o entrevistado, sorridente, para responder o seguinte:

— A matriz de nossa firma encontra-se instalada no ponto mais central do centro comercial de Natal, nos predios 129 e 130 da rua Frei Miguelinho e 77 da Avenida Tavares de Lira, dispondo ainda de varios prelos proprios para depositos e oficinas. Os trabalhos da firma são divididos em varias secções, entre as quais se destacam a "INTERNATIONAL" e a ATLANTIC". A primeira reaza todos os negocios constantemente instalada, em amplos salões, oferecendo ao publico uma interessante e sempre renovada exposição.

Concluindo suas informações disse o sr. Adauto Martins:

— Essa é a organisação geral de nossa firma. Ela, porem, gira ainda com muitos outros negocios, mantendo uma Filial na cidade de Mossoro, bem como escritorios especializados nas praças do Rio e de São Paulo.

O reporter ainda aventurou uma pergunta ao gerente da filial do Recife de M., Martins & Cia. — Pode dar uma impressão mais ampla das solenidades do "Jubileu de Prata" de sua firma, em Natal?

Obsequiosamente e satisfeito, disse:

— Essas festas ainda hoje, estamos certos, são lembradas pelos riograndenses do norte e continuarão latentes no espirito dessa boa gente. Foram amplas e suntuosas, menos pelo esforço que empregamos para torná-las um acontecimento inesquecivel, do que pela bondade de todo o povo em geral e das autoridades que nos estimularam em todos os aspectos e em todos os sentidos. Congregados, chefes e auxiliares da firma, para fazer do nosso 25º aniversario uma grande festa, esta tornou-se uma expressão viva não só do nosso contentamento como o de todo o comercio e da população.

As comemorações tiveram inicio com uma missa, rezada pelo exmo. revmo. Bispo d. Marcolino Dantas; ao meio dia, em churrasco ao sul da cidade, foi oferecido pela firma aos seus amigos e, particularmente, aos motoristas natalenses, um grande churrasco, havendo ainda farta distribuição de brindes em meio a um variadissimo show e animadas danças ao ar livre. A's 20 horas realizou-se um concerto no Teatro Carlos Gomes com o maior pianista interprete de Chopin no Brasil — nosso patricio Oriano de Almeida — o qual executou caprichoso programa de musicas daquele inesquecivel compositor. A's 23 horas, na boite do America Football Clube teve lugar o grandioso baile oferecido á sociedade [illegible] elementos de destaque dessa mesma sociedade em distinto show. Toda a cidade de Natal viveu horas de intensa alegria no dia 24 de fevereiro deste ano dia do nosso "Jubileu de Prata", o que me anima a dizer que nossa firma não é apenas uma parte integrante do comercio potiguar ao qual tem procurado servir, mas constitue igualmente um motivo de simpatica preferencia dos seus conterraneos.

— A filial do Recife representa uma firma natalense que está habilitada a lidar com o público, diretamente, procurando auscultar-lhe as suas necessidades e exigir-lhe, em troca, apenas o que fôr lícito lhe pertencer.



Outro aspecto das solenidades inaugurais da filial de M. Martins & Comp. no Recife vendo-se na fotografia o Sr. Antonio dos Santos Martins, fundador e um dos chefes da organização natalense. Toda a solenidade de inauguração foi transmitida [illegible] detalhes pela Rádio Clube de Pernambuco e retransmitida em Natal pela Rádio Poti

Santos Martins e Jose Maria Alves dos Santos, todos portugueses. O falecimento em 1934 do primeiro, seguido do afastamento amistoso do sr. Jose Maria Alves dos Santos, em 1942, em nada alterou a continuidade do progresso da firma que, cada vez mais, se desenvolveu como testemunho da tenacidade e do espirito de luta dos socios que levaram avante aquela iniciativa. Graças à capacidade de direção dos seus dirigentes, anualmente cresciam as vendas do importante estabelecimento, cujos "alvos" vêm sendo superados em todos os setores. E assim, os dias da ultima guerra encontraram M., Martins & Cia. em condições de prestar inestimaveis serviços às forças aliadas, quer nacionais, quer estrangeiras, sediadas em Natal — "O trampolim da Vitoria".

O capital da firma encontra-se aumentado, cinco anos depois, para Rs. 200:000$000 e ao serem completados dez anos ele alcançava Rs. 500:000$000 sendo aumentado posteriormente para Cr$ 1.500.000,00.

Finalmente, a 24 de fevereiro do corrente ano, quando a poderosa organisação comemorava entre grandes festas o seu "Jubileu de Prata", perfazendo 25 Anos de intenso trabalho, o seu capital estava novamente aumentado, agora para Cr$ [illegible].000.000,00, merecendo registro o fato de ser esse capital totalmente realizado com as reservas particulares dos seus socios, sem necessidade de qualquer transação de credito.

Atualmente, alem do ilustre vice-consul português em Natal, sr. Antonio dos Santos Martins, afastado de suas atividades temporariamente em virtude de incidiosa molestia, são socios da firma os srs. Aguinaldo Vasconcelos, espirito empreendedor e dotado de visão comercial; a exma. sra. Amelia Duarte Machado, fino ornamento da sociedade natalense e viuva do saudoso sr. Manoel Machado; o sr. Adauto Correia Martins, filho do socio Antonio dos Santos Martins e que, moço ainda, já se encontra à frente de um dos mais importantes departamentos da Filial do Recife, sendo interessados na grande Empresa o sr. Luiz Gonzaga Cavalcanti Barros, chefe da "Secção International"; sr. José do Patrocinio Brito, assistente da Gerencia em Natal, e o sr. Josué Bezerra de Paiva, chefe de vendas da Filial do Recife, estes constituindo elementos de grande prestigio na organisação e que reunem as qualidades necessarias para colaborarem eficazmente no progresso da firma a que pertencem.

Movimnto no Fôro

CONDENAÇAO

O juiz Arnaldo Neto condenou Julio Moura a pena de 3 meses de detenção, fixando entretanto em 1 mês a pena concreta nos termos do art. 49 do Codigo Penal. Na mesma sentença foi concedido pelo magistrado o beneficio de sursis. Julio Moura respondera a processo promovido por Severino Eugenio de Araujo, que se queixara haver sido injuriado pela ré.

CINEMAS REUNIDOS LIMITADA

Cine São Luís

— HOJE —

MATINEE: 15,30 — SOIREE: 19,45

LEO CORCEY em

Cientistas da Fuzarca

Juntamente

A Filha de Don Q

5.ª série

— Amanhã —

JOHNNY WEISSMULLER em

TARZAN E AS SEREIAS

Produção RKO RADIO

Cinema REX

— HOJE —

MATINEE: 15,30 — SOIREE: 19,45

MONTGOMERY CLIFT

JARMILA NOVOTNA

— em —

PERDIDOS NA TORMENTA

Não obstante de ser filme religioso "Perdidos na Tormenta" obteve a mensão honrosa do Departamento Católico no cinema no festival de Veneza recentemente realizado! O céu e o inferno se espelham de forma arrebatadora e inesquecivel em "Perdidos na Tormenta"

Produção METRO-GOLDWYN-MAYER

A PARTIR DO DIA 10

Ás 9 horas

HORA DA ALEGRIA

Preço: — Cr.$ 2,50

Cine São Pedro

HOJE — Soirée ás 19,45

"PARAMOUNT" a marca das estrelas apresenta OLIVIA DE HAVILLAND e JOHN LUND em

Só resta uma Lagrima

Uma historia de amôr que todas as mulheres compreenderão muito bem, mas que poucas ousariam viver!

Só Resta Uma Lagrima

A encantadora historia de dois grandes amôres de cada mulher!

PORTO - AEROPORTO

O Porto

LOIDE BRASILEIRO — De Porto Alegre saiu em demanda dos portos do norte até Natal, o cargueiro Carioca, sendo aqui esperado dia 10. Retornará ao porto de origem e escala, recebendo carga.

— De Porto Alegre e escala está sendo esperado aqui, dia 10 o cargueiro Jangadeiro. Retornará ao porto de origem e escala recebendo carga.

— Saiu de Porto Alegre em demanda dos portos do norte, até Natal, o cargueiro Cabedelo, sendo aqui esperado dia 19. Retornará daqui ao porto de origem e escala, recebendo carga.

COMPANHIA COSTEIRA — De Porto Alegre e escala entrou [illegible] em nosso porto, o paquete Itapé. Prosseguiu hoje para o norte, até Belem e escala.

— O paquete Itahite deu entrada ante-ontem em nosso porto, vindo de Belem, comandado pelo capitão Osvaldo Perez. Deixou os seguintes passageiros:

De Belem: Clea Matos Brito de Carvalho, Maria Clara, José Matos de Carvalho, Alvaro Magalhães Costa, Marilia Magalhães Costa, Rubens Johnson, João Fernandes Ribeiro Filho e Manoel Costa da Silva. De 3a classe 17. Em transito 63.

Prosseguiu ontem para o sul, de Porto Alegre e escala, levando, de carga: 65 caixas de aguardente, 10 sacos com farelo de algodão, 8 fardos com peles de carneiro, 8 fardos com peles de cabra, 3 botijas de ferro vazias, 2 caixas com couros preparados, 182 fardos de algodão em pluma, e os passageiros seguintes:

Para Recife: Manoel V. de Pontes, Joaquina P. Fontes Diniz P. Fontes, Helio Dantas, Dalma F. de Carvalho Cloithilde Veiga, Antonio Fasanaro, Emile Vale e Herminia M. Padilha. Em 2a. 2 e 5 em 3a.

Para o Rio: Felicidade C. Azevedo, Olda M. Rodrigues, Serafina de Araújo, Vicentina M. Mousinho e uma menor, José Cavalcanti Melo, Maria G. Cavalcanti e Albertina O. Silva. Em 2a. 4 e 128 em 3a.

Para Santos: 4 em 3a.

— Do sul, está sendo aguardado aqui, dia 20, o cargueiro Aragano. Daqui irá a Fortaleza.

— O cargueiro Arataia está sendo esperado aqui dia 15, procedente de Santos e escala. Sairá daqui para Fortaleza.

— De Porto Alegre e escala aguardado aqui dia 15, o cargueiro Araribóia. Daqui irá a Macau.

— O Mormaclark é aguardado aqui dia 14, procedente de Nova York. Retornará ao porto de origem, recebendo carga.

PROXIMAS SAIDAS DE NOVA YORK:

O Mormacdale saiu dia 1 deste.

— O Mormackite sairá dia 15 de julho.

— O Mormacreed sairá dia 29 de julho, todos para portos brasileiros.

THE BOOTH LINE — De Londres é esperado aqui dia 15, o Hubert. Retornará ao continente europeu, recebendo carga para Lisboa, Leixões e Londres.

— O vapor Denis está sendo aguardado aqui dia 15, procedente de Nova York. Daqui rumará para o continente europeu, recebendo carga para o porto de Liverpool.

AGENCIAS DE TRANSPORTES

A Agencia Informadora Potiguar, com escritorios á Rua Ferreira Chaves, nº 74 e Av. Duque de Caxias 182, nesta cidade, mantem Sopas, Caminhões Mistos, ás quintas-feiras e domingos para Mossoro e Fortaleza, ás 6 horas da manhã, e para Campina Grande as terças e sextas-feiras. Para Recife ás terças-feiras e sabados.

Aviação

CRUZEIRO DO SUL — Do Rio para Belem passou dia 5 o PP-CBZ, tendo desembarcado aqui:

Do Rio: Clotildo Maria Pedrosa, Marilia Pedrosa, Maria Jacinte Silva e João Café Filho.

De Salvador: Maria Margarida S. Barros.

De Recife: Ilidio Fortunato de Albuquerque, Herber Thomas Comber, Conario Martins, Dario Cavalcanti Moura e Cosma Matos de Souza. Conduzia em transito 12 passageiros.

Embarcaram para Fortaleza: José Benedito Ramos e Antonio Amaral.

Para São Luiz: Antonio Santa Cruz Lima.

— De Belem para o Rio, transitou dia 7 o PP-CBZ, desembarcando aqui:

De Fortaleza: Francisco Rabay. Em transito 4 passageiros. Embarcaram para Recife: Francisco Camargo Junior, Maria Candida Leite e Fernando Luiz da Camara Cascudo.

Para Vitoria: Silvina Bezerra de Farias, Naire Lamartine de Farias e Max Seitz.

Para o Rio: José Augusto Vasconcelos, Ademar Azevedo e João Marsena.

MOORE-McCORMACK Lines

"MORMACLARK" — Esperado de New York e escalas a 14 de julho, sairá no mesmo dia para New York, Boston e Philadelphia, recebendo carga

PROXIMAS SAIDAS DE NEW YORK

"MORMACDALE" — Sairá de New York a 1º de Julho
"MORMACKITE" — Sairá de New York a 15 de Julho
"MORMACCREED" — Sairá de New York a 29 de Julho

Mais informações com MOORE-McCORMACK (NAVEGAÇAO) S. A.
RECIFE - SÃO LUIZ - BAHIA - RIO - SANTOS - BELÉM - SÃO PAULO
NATAL: Rua Frei Miguelinho, 14

RUY MOREIRA PAIVA
Fones: 1042 e 1923 — Caixa Postal, 89

Oportunidades

CASAS

PROCURA-SE casa para alugar de preferência na Cidade Alta, mais ou menos confortavel, de aluguel até Cr$ 800,00. Tratar em Araújo Freire, 4



Clinica de Senhoras
— DO —
Dr. Etelvino Cunha
(ESPECIALISTA)
Curso de aperfeiçoamento no Rio de Janeiro e São Paulo
PARTOS
Doenças de Senhoras
Ondas ultra-curtas, bisturi eletrico, eletrocoagulação etc.
Cancer — Tumores
CONSULTAS:
Das 16 horas em diante exceto aos sabados
CONSULTORIO:
Rua Cel. Benifacio, 232
Fone: — 1882
RESIDENCIA:
Rua Joaquim Manoel, 890
Petropolis

ALUGA-SE casa moderna com sala, três quartos, banheiro, cosinha, quarto e banheiro para empregado, local para garage, pequeno quintal com algumas fruteiras, no Tirol. Onibus á porta. Tratar na Rua João Pessoa, 231.

VENDE-SE uma boa casa sita a rua Presidente Bandeira, 363 em frente ao cinema São Luiz — Tratar a Rua Amaro Barreto, 1332.

PERTO ao Grande Ponto aluga-se um otimo quarto a rapazes sem refeição.

Informações á rua Gonçalves Ledo, 652.

TERRENOS

TERRENO PARA CONSTRUÇAO

Vende-se otimo terreno na rua Otavio Lamartine, bem perto da Praça Pedro Velho. Tratar no Armazem Brasil, Av. Rio Branco, 549 ou pelo telefone 1100.

MAQUINAS

MAQUINAS "SINGER" E "ELNA"

A Agencia Informadora Potiguar, Rua Ferreira Chaves 74, vende e compra maquina Singer usada. Vende maquina "Elna" nova, com motor e tampada. Vendem-se moveis usados.

Grande Leilão

DOMINGO 10 DE JULHO DE 1949

— A'S 14 HORAS —

Rua Princesa Izabel antiga 13 de maio n. 353

FAMILIA QUE SE RETIRA PARA O SUL DO PAIS

TUDO AO CORRER DO MARTELO

Riquissima sala de jantar e dormitorio completo, carro mesa. Sala de Jantar com três peças, camas de casal, diversas camas de solteiro, seis cadeiras austriacas, duas penteadeiras, guarda-comida, bureau com seis gavetas, uma comoda, quebra luz, radio PHILIPPS, refrigerador marca Westinghouse, sapateiras, passadeiras, encerradeira com pertences, duas cadeiras de balanço, radio para automovel, mesas, pratileiras para cosinha, louças, vidros e muitos outros objetos de utilidade.

VENDE-SE ou ALUGA-SE a aludida casa com telefone n. 1726.

NIVALDO M. CAMARA
Leiloeiro

Grande Concurso Dois Tombos

Colecione tampinhas da famosa Aguardente "DOIS TOMBOS" e vá entregá-las á TRAVESSA NISIA FLORESTA, 41 "Edificio Minerva"

Se até o dia 22 de dezembro, você tiver apresentado a maioria das tampinhas receberá um Rádio Phillips, Holandês, de 8 válvulas. Se fôr o segundo colocado, um Fogão Poty, de quatro bocas. Esses brindes já se acham em EXPOSIÇÃO em:

ALONSO BEZERRA
AV. TAVARES DE LIRA, 87

Por cada 20 ou trinta tampinhas que você entregar, receberá um premio de consolação. Se esse número fôr a 50, você terá direito a escolher um brinde na "Marmita de Ouro" devidamente autorizado

Eterna Juventude
ELIXIR DE CATUABA COMPOSTO

Fraquezas em geral? VINHO CREOSOTADO (Silveira)

Cronica social

NAS MALHAS DA CALUNIA...

O Conjunto Teatral Potiguar lançou em cena mais uma peça de estreia de autor conterraneo — Jaime Wanderley. E' uma atividade essa bem interessante, de bons propositos, com que o gremio dramatico de Sandoval Wanderley procura demonstrar e divulgar o valor do trabalho dos nossos intelectuais. A vida do teatro de amadores de Natal não tem tido outro clima de maior animação. Há sempre em torno dela o velho contagio da boemia e da zombaria. O fenomeno da relatividade nunca se acusa na compreensão da maior parte que pode e deve frequentar teatro. Ha uma distancia entre a cena movimentada por profissionais, ainda mesmo quando estes interpretem sem relevo, e a defendida por amadores, quasi sempre sem escolas, e sem a experiencia dos ambientes propicios.

ooo

"Calaniada" é uma peça em que Jaime Wanderley explora aspectos da maldade humana, fatores eternos de desharmonias através de astucias, intrigas e sinismos. E' um drama que mostra como se sacrifica a mulher casada e honesta, vitima de um erro de atitude, de força moral, sob a ameaça de uma noticia anonima. E' a ação brusca do veneno numa recvlação criminosa. A calunia na sua vileza e nas suas inconsequencias, triunfando na fraqueza do homem contra a virtude da mulher, atacando o amor, o lar e a familia.

***

E', por essa maneira, a passagem de uma união intima castigada por uma vingança doentia. Tem poucos personagens. O drama corre ligeiro, desde a comedia amorosa ao desatino extremo da tragedia conjugal. O Conjunto distribuiu o desempenho pelos amadores Clarice Palma, Fernando Cardoso, Branca Nunes, Paulo Teixeira, Lourdes Nascimento, Luis Nunes, Safira Bezerra e o proprio autor. Cenario razoavel, apezar do confronto do farol de querozene com o abat-jour do bureau do advogado. Seguro contra as surpresas da nossa energia eletrica... Excesso de paisagem. Mas o essencial, que era a representação, não desmereceu o interesse da assistencia.

DANILO

O PRECEITO DO DIA

VIA MALEFICA

A respiração pela bôca leva, à garganta e aos pulmões, ar frio e carregado de poeiras prejudiciais ao organismo. Ao contrário, passando pelo nariz, o ar chega aos pulmões aquecido e isento de tais impurezas.

Procure evitar as doenças da garganta e das vias respiratórias, habituando-se a respirar pelo nariz. — SNES.

ANIVERSARIOS HOJE

Senhores

Menerval Dantas, agronomo e alto funcionario do Instituto do Café.

— Mario Lira, medico da Saúde do Porto em Recife.

Senhoras

Maria Amelia Pinheiro Vanderlei, esposa do sr. Romulo Vanderlei, lente do Colégio Estadual do Rio Grande do Norte e advogado nesta capital.

— Maria de Macedo Araújo, esposa do tenente-coronel Solon Andrade, sub-comandante da Policia Militar do Estado.

— Selma Peixoto Varela, esposa do sr. Edilson Cid Varela, diretor deste vespertino e superintendente da Rádio Poti de Natal.

— Eufrosina de Brito Dantas, esposa do sr. João de Brito Dantas, advogado nesta capital.

— Adail de Paula Leite, esposa do sr. Fernando Correia Leitão, capitão do Exercito Nacional, atualmente servindo no Rio de Janeiro.

Senhoritas

Carmen Pimentel, filha do prof. Celestino Pimentel, diretor do Colégio Estadual do Rio Grande do Norte.

— Olga Barbalho Simonetti, filha do sr. David Simonetti, já falecido e professora da Escola Domestica de Natal.

Jovens

Jorge Costa, auxiliar do comercio nesta capital.

Crianças

— Regina Lucia, filha do sr. João Passarinho, inspetor do Consumo nesta capital, e de sua esposa d. Celina Passarinho.

NASCIMENTOS

Nasceu no dia 3 ultimo, no lar do sr. Boanerges Soares de Araújo, lente do Colegio Estadual, e de sua esposa d. Maria Isaura Soares, uma interessante garota que na pia batismal receberá o nome de Isa Maria.

BATIZADOS

Na Capela Salesiana, realizou-se ante-ontem, o batismo do garoto Marcelo, filho do sr. José Carvalho da Silva, agente do Loide Brasileiro nesta capital, e de sua esposa d. Hortencia Barreto Carvalho. Foram seus padrinhos, o sr. José Augusto Varela, Governador do Estado, e sua esposa d. Conceição Varela.

NOIVADOS

Contrataram-se em casamento no dia 3 ultimo, na cidade de Jardim do Seridó, o jovem Anatolio Candido de Medeiros, cirurgião-dentista naquela cidade, e filho do sr. Luiz Candido de Medeiros, comerciante em Acari, e de sua esposa d. Maria Ermilia de Medeiros, com a srta. Eunice Correia, filha do sr. Martinho Gomes de Oliveira, agricultor e proprietario naquele municipio, e de sua esposa d. Maria Martins de Oliveira.

Os noivos, que são figuras de destaque na sociedade local, vêm recebendo muitos cumprimentos dos seus amigos e admiradores.

FESTAS

A diretoria da Associação Atletica Banco do Brasil promoverá no proximo domingo, mais uma manhã-esportivo-dansante dedicada ao seu quadro social e familias. A's 9 horas serão travadas partidas de basquetebol em sua quadra de esportes, entre fives desta cidade. Após os jogos, haverá uma animada matinal-dansante, esperando-se que alcance o exito desejado. Abrilhantará uma afinada orquestra, sendo vendidas senhas-convites á estranhos.

Um apelo:

Auxilie, amigo, os legionários do Quilo na edificação do ALBERGUE NOTURNO DE NATAL!

Publicações

"REVISTA DO GLOBO"

Correspondeu ao n. 483, do Ano XXI, o exemplar de maio p. findo da "Revista do Globo", o admiravel quinzenario ilustrado de Porto Alegre, fundado por José Bertaso, e que tem, atualmente, como diretor o sr. Henrique D'Avila Bertaso, como secretario de redação o sr. Nelson Apel de Quadros e como gerente o sr. Mario de Almeida Lima.

Como sempre, esse número da "Revista do Globo" apresenta excelente matéria, constante de reportagens, literatura, assuntos femininos, cinema, humorismo, passatempo e suas habituais secções de passatempo e publicidade.

Destacam-se, no exemplar, uma reportagem com o escritor Otto Maria Carpeaux e outra com a sra. Eva Duarte de Perón, esposa do presidente da Argentina.

"Revista do Globo" conta com assiduos "fans" em todo o Brasil.

"MISTERIO MAGAZINE"

Está obtendo a melhor aceitação do publico ledor brasileiro a revista "Misterio Magazine", edição brasileira do "Ellery Queen's Mistery".

"Misterio Magazine" está sendo publicado mensalmente entre nós pela "Revista do Globo S.A.", do Rio Grande do Sul. Trata-se de uma revista especializada, e mundialmente famosa, em novelas e romances policiais, selecionados com cuidadoso rigor.

A apresentação material da revista é otima e "Misterio Magazine", desde o seu primeiro número, firmou-se definitivamente como a melhor publicação do seu genero no Brasil.

Tem a representação de ambas as revistas, no Recife, o "Ponto Central", do sr. E. B. Ribeiro Dias, à rua Floriano Peixoto.

Contra a humanidade

(De um observador social)

Não levará muito tempo para que, através da Russia, o comunismo seja realmente conhecido. O que a censura e a propaganda fizeram cairá por terra, desmoralizado pela verdade que será, sem duvida, uma dolorosa verdade.

Neste periodo triste da humanidade, de guerras e revoluções, a aventura bolchevista ultrapassará como expressão de uma desatinada aventura revolucionária, nada acrescentando com seus tormentosos anos no poder às conquistas sociais da humanidade.

Contava certo o supremo Soviet que a guerra ultima seria a grande possibilidade. A civilização ferida de morte seria então presa facil em mãos dos vermelhos. Porem, tal não aconteceu. A paz realmente não foi feita, apesar da submissão dos vencidos, porque a Russia queria tambem a submissão dos vencedores. Mas a guerra vermelha não se processou, as nações democraticas não recuaram diante da ameça russa e a Russia, por isso mesmo, viu diminuir o seu prestigio.

A Europa, apesar de tudo, continuou eminentemente européia. Seus países, formados dentro de uma longa e inveterada tradição. O Partido Comunista Francês, ao revelar sua submissão, a Moscou, perdeu grande parte de seu prestigio. O mesmo aconteceu com o Partido Comunista Italiano. O Partido na Belgica não tem mais significação. E, na Inglaterra, o comunismo não conseguiu ter sentido.

Mesmo nos países que vivem sob a pressão da Russia, como a Alemanha e a Austria, o comunismo não conseguiu dar um passo para frente. Ao contrario, recuou. As ultimas eleições na Alemanha foram uma prova. E, na Austria, o Partido Comunista está dando mostras de desintegração, roido por facções que não se entendem. Os seus membros, conforme a opinião de Adolfo Schart, que fala com a autoridade de vice-chanceler — ficam sem saber se acompanham o marechal Tito ou se continuam com o marechal Stalin.

A verdade é que a aventura comunista vai esfriando. Um dia ela se extinguirá e o mundo poderá então verificar qual foi o maior crime que se cometeu contra a civilização e contra a humanidade.

BASQUETEBOL

Cartada dificil para o Sta. Cruz

29 de janeiro a data para a abertura do Campeonato Brasileiro

As datas para a final-Acre e Amapá inaugurarão o magno certame nacional

RIO, 7 (Meridional) — O Conselho Tecnico de Futebol da CBD, reunido ontem á noite, resolveu fizar definitivamente a data de 29 de janeiro vindouro para inicio do Campeonato Brasileiro de Futebol A data escolhida assinalará o inicio das partidas preliminares nas duas primeiras regiões as quais abrangem os Estados do Norte. Todavia é possivel que as representações dos Territorios do Acre e Amapá inaugure mo certame disputando a eliminatoria antes daquela data.

AS FINAIS

Para as duas partidas de "melhor de três" que caracterizará a final do Campeonato Brasileiro está previstas as datas de 9 e 10 de abril, sendo que, para o caso de uma terceira partida — a "negra" — a data seria a de 23 de abril.

Cartaz suburbano

Atraente tarde esportiva em Juvenal Lamartine

Em choque, Mauá versus Potengi

Mais uma tarde cheia terão os esportistas suburbanos amanhã, com o jogo entre duas das mais categorizadas representações da Segunda Divisão o Mauá F. C. e o Potengi R. C.

Esse embate amistoso em preparação ao certame oficial de 1949, prenuncia-se dos mais atraentes dadas as condições fisicas e tecnicas dos esquadrões preliantes, que brindarão o publico com um espetaculo, digno de ser presenciado.

A equipe do Mauá, campeã do ultimo ano, irá a campo cercada do grande interesse de demonstrar a fibra e a tenacidade de seu conjunto inegavelmente dos mais aprimorados e homogeneos de nossos suburbios. Zé Borges, Adão, Canindé e Virou, são os seus pontos altos, que ao lado dos demais companheiros procurarão colorir o panorama da luta.

O quadro do Potengi, que vem atravessando uma fase de notavel progresso, e que no ultimo sabado derrotou de maneira convincente o onze do Botafogo, pisará o gramado disposto a repetir sua grande façanha da ultima semana, tudo envidando por levar de vencida a falange campeã do Mauá. Os seus elementos de projeção são o zagueiro Zé Buraco o centro medio Nash, e os atacantes Petit, Balbino e Ubiracy.

OS QUADROS PROVAVEIS

Segundo conseguiu apurar a nossa reportagem os dois quadros formarão assim constituidos.

MAUA' — Manoel, Mineu e Zé Vitor; Zezé, Zeburgues e Batista; Valdemar, Adão, Canindé Camilo e Virou.

POTENGI — Olavo, Zéburaco e Tota; Lima, Nash e Geraldo; Zé Costa, Petit, Valdecy, Balbino e Ubiracy.

O JUIZ

Funcionará como juiz no certame principal, o sr. José Leandro do quadro de juizes da Federação.

A PRELIMINAR

No embate preliminar, estarão em luta os quadros secundarios do Mauá e do Potengi, devendo iniciar-se impreterivelmente ás 14 horas.

OS INGRESSOS

Os ingressos serão cobrados ao preço unico de Cr$ 3.00, já tendo a direção da segunda divisão tomado as necessarias providencias, para o policiamento do campo.

Treina o Atlantico Futebol Clube

A direção tecnica do Clube está convocando os jogadores abaixo, a comparecerem no proximo domingo ás 6.30 horas, no campo do ABC Futebol Clube, a-fim-de tomarem parte no jogo amistoso com o INTERNACIONAL Futebol Clube:

Adamastor, Luci, Luiz, Genar, Arnaldo, Neco, Inacio, Cobrinha, Toré, Cicero, Otoniel, Otacilio, Pedão, Anizio, Seu Lio, Chico, Gordo Cici Clecio, Felipe, Altini Joãosinho, Moura, Barroca, e Barca

No Campeonato Baiano

RIO, 7 (Meridional) — Em partida pelo campeonato baiano de futebol, o Ipiranga venceu o Botafogo pela contagem de 5x2 — informam de Salvador.

Cristão!

Ajude a construir o ALBERGUE NOTURNO DE NATAL!

Cooperando com a Campanha do Quilo

O five da AABB será adversario perigoso

Completos os dois quadros para a interessante peleja desta noite

Terá prosseguimento, esta noite, o campeonato de basquetebol da cidade, quando se defrontarão, em renhida peleja, os quintetos do Santa Cruz e do Associação Atletica Banco do Brasil.

O encontro auspicia-se dos mais interessantes, pois reune dois quadros em condições de oferecerem uma boa exibição do cestebol. O tricolor, campeão da cidade, e com uma vitoria sobre o Riachuelo defenderá a liderança, sendo mesmo apontado como favorito da noite. O seu quadro possue bons elementos, tais como Zelins e Chico, que formam uma guarda solida, e Vercilio e Matos, basquetebolistas de apreciaveis qualidades tecnicas. A turma da AABB, alem do seu espirito de luta, surge, hoje, bem preparada, chegando mesmo a constituir uma ameaça aos tricolores. Romulo, Melo e Paulino formam entre os elementos mais destacados e ao lado dos restantes defensores do avi-rubro, estarão, logo mais na quadra iluminada da AABB, exigindo o maximo de esforços do quinteto campeão.

A luta, por isto mesmo, promete bons lances, esperando-se, tambem, que arraste áquele local uma assistencia numeroza.

Os quadros deverão ser os seguintes:

SANTO CRUZ — Zelins e Chico — Matos — Vercilio e Oscar.

AABB — Piolho e Romulo — Zéaugusto — Paulino e Melo.

— A bancada do Riachuelo dirigirá o encontro.

Torneio Relampago Juvenil

Em cumprimento ao programa de comemorações do 34º aniversario de fundação do America Futebol Clube, realiza-se, domingo, dia 10, no gramado do gremio de Campos Sales, um torneio relampago juvenil.

Será um dos grandes atrativos desta quinzena de festividades que vem assinalando, de maneira tão brilhante, a data aniversaria do glorioso America.

Participarão desta animada manhã esportiva os quadros do Jeremias Pinheiro, João Teixeira, Origenes Monte, Murilo Carvalho, Rui Barreto, José Rodrigues, Humberto Neri e João Tinoco, justamente os que estão disputando o Campeonato Juvenil promovido pelo gremio rubro.

Haverá um premio para o maior artilheiro do Torneio, oferecido pelo sr. João Teixeira de Carvalho e ao quadro campeão caberá a taça "Amador Lamas Sobrinho", oferta do sr. Carlos Lamas.

— Cada jogo terá a duração de 20 minutos e todos os prelios serão dirigidos pelo sargento Eugenio Barros, pertencente ao quadro de arbitros do America.

Nova ofensiva do Vasco

Lima e Chico, na ala esquerda

RIO, 7 (Meridional) — O Vasco de Gama esteve em ação na tarde de ontem, figurando o popular Lima entre os titulares no tempo inicial e nos reservas na fase final, sempre formando ala com Chico.

Os titulares venceram o treino por 5x3 sendo os tentos dos vencedores marcados por Heleno (2), Ademir (2) e Maneca, e dos vencidos por Tuta, Vasconcelos e Alvaro.

Os quadros jogaram assim formados:

TITULARES — Hernani; Augusto e Sampaio; Ipojucan (Eli), Danilo e Jorge; Maneca (Nestor), Ademir (Maneca), Heleno, Lima (Ademir), e Chico (Mario)

RESERVAS — Barbosa; Jim e Seixas; Baby, Alfredo II e Aedo; Noca, Vasconcelos, Alvaro, Tuta (Lima), e Jair (Chico.)

Leitor amigo:

Contribua para o êxito da Campanha do Quilo, ajudando a construir o ALBERGUE NOTURNO DE NATAL!

Noticiario Esportivo

FINALMENTE A PACIFICAÇÃO

RIO, 6 (Meridional) — Caminha para uma solução satisfatoria a crise surgida no Botafogo, em vista da vinda dos clubes portuguêses ao Brasil. Assumindo o exercicio da presidencia do "glorioso" o sr. Ibsen de Rossi, como primeiro ato, dirigiu um oficio ao Conselho Nacional de Desportos, pedindo a este poderes esclarecimento sobre a representação do clube datada de 3 de março p.p e dirigida ao CND.

Sentindo-se agravado pelos clubes portuguêses que romperam o compromisso assumido, o Botafogo sentia-se no direito de merecer amplas satisfações por parte dos gremios lusos. Como o CND silenciou sobre essa parte, o Botafogo quer conhecer, agora, a sua atual posição.

Falando a reportagem o sr. João Lyra Filho acusou a recebimento do oficio e anteciou que o reatamento das relações desportivas entre Portugal e o Brasil não exclue o dever de assistir o CND os interesses de quaisquer associações desportivas do Brasil: "Quero tranquilizar o Botafogo quanto ao criterio que será imposto pelo CND a solução deste assunto na parte que interessa á comunhão e á solidariedade do desporte brasileiro".

Já agora não mais se pode duvidar da solução do impasse surgido e o proprio Carlito Rocha, ouvido pela reportagem, adiantou estar aguardando a resposta do CND para tomar uma atitude que será o seu retorno á direção do clube.

AS RESPOSTAS CONTINUAM AFLUINDO

RIO — Hoje será reunido o Conselho Deliberativo do Fluminense. Como era de se esperar não será tratado nessa sessão o problema da extinção do quadro de profissionais. A ordem do dia fixa apenas: homologação ou não de nomes para cargos vagos no Conselho da Diretoria; readmissão de socios eliminados; exposição pelo presidente da situação do clube e propostas de medidas administrativas e finalmente, assuntos de interesse geral.

Neste ultima parte poderá estar incluido o inquerito que vem sendo procedido. Mas o presidente Fabio Carneiro de Mendonça esclareceu á reportagem que esse assunto não será abordado. A diretoria vai esperar que o inquerito chegue a seu termo para submete-lo a apreciação do Conselho Deliberativo.

EXCURSIONARA' AO ESTRANGEIRO

RIO — Nos primeiros dias de janeiro do proximo ano o Vasco da Gama realizara uma grande "tournée" pelos gramados europeus, ocasião em que enfrentara os portugueses, espanhois, italianos e franceses.

O presidente interino do Vasco, major Octavio Pôvoas, recebeu uma carta assinada pelo sr. Antonio Tavares, que se encontra em Portugal, informando que fechou negociações a fim de que o clube cruzmaltino realiza uma excursão pela Europa.

Os paises interessados no giro do Vasco são exatamente os que mais entusiasmo dedicam ao football no Velho Mundo a exemplo da Espanha, Italia, França, Portugal e Inglaterra. O vice-campeão carioca aguardará apenas a palavra oficial da CBD para marcar as datas.

SO' SABEM GANHAR

RIO — Um episodio interessante verificou-se depois do match America e Flamengo quando o rubro-negro saiu perdendo por 2x1, quando os dirigentes flamenguistas entraram em confabulações, tendo estabelecido uma reunião. Tomaram parte nesse conclave o tecnico, o diretor de football e todo o plantel de profissionais do clube. Foi uma autentica "mesa redonda", em torno da qual foram postas em discussão as questões mais diversas relacionadas com o campeonato e o jogo frente ao America.

Depois de serem tratados varios assuntos, o tecnico Kanela sugeriu o aproveitamento, no proximo embate, dos jogadores Newton, Bria e Jaime, este na ponta direita.

Não se esqueça do seu auxilio para o ALBERGUE NOTURNO DE NATAL!

Focalizando o ambiente...

(Conclusão da ultima pagina)

de articulação de outros nomes para a sucessão do sr. José Varela, inclusive pelo proprio senador Georgino Avelino, que tem as suas preferencias pelo nome do deputado Dioclecio Duarte".

— Acha possivel a imposição, pelo senador Georgino, de algum nome?

— "Considero o senador Georgino, no momento, muito cauteloso frente uma crise que se esboça. E já hoje modifico inteiramente aquela minha impressão achando que s. excia. atenderá às imposições que lhe serão feitas, no sentido da concordancia com outro nome, mesmo que não seja de seu agrado".

Qualquer nome, fóra o do deputado Dioclecio Duarte, desagrada o senador Georgino, acrescentou respondendo outra nossa pergunta.

Ainda sobre os novos aspectos da politica local disse o deputado Café Filho:

— "O sr. José Varela tomou o conselho do ilustre deputado José Augusto quando, em uma longa palestra, recapitulou fatos da vida republicana do Rio Grande do Norte mostrando que todos os governadores foram chefes de partido. Isso calou no espirito de s. excia. e daí por diante o governador passou a ser o centro da movimentação politica. Basta ver que as adesões publicadas no orgão oficial são dirigidas pessoalmente a s. excia. e não ao seu partido nem ao seu chefe".

— Acha que a atual viagem do governador José Varela tem objetivos politicos?

— "Seu objetivo exclusivo é a politica regional. E' a culminancia da crise que possivelmente se irá resolver num bom jantar, a que não faltará champagne francesa na elegante residencia do ilustre senador Georgino Avelino".

— Mas, para a escolha de um outro candidato?

— "Sim. Para um ajustamento com as forças da UDN que se batem por um acordo com o PSD. E daí a escolha de um nome novo à sucessão governamental. A viagem do sr. José Varela não dará mais do que esta novidade".

Passamos a conversar sobre o plano nacional dos acontecimentos politicos. Antes de falarmos na sucessão falamos no ultimo discurso do presidente Dutra no almoço com os generais em que teve oportunidade de pronunciar um discurso que vem sendo comentado com insistencia nos circulos politicos de todo o pais.

— Qual a repercussão do discurso de Dutra no almoço dos militares? perguntamos.

— "Foi desagradavel porque revelou um proposito de convocação das forças armadas para o golpismo. Varias foram as interpretações dadas ao discurso do presidente Dutra. Mas é incontestavel que ele é a revelação de um espirito golpista. Para mim o acontecimento não ofereceu surpreza alguma. Vem advertindo a Nação do que ocorre nos bastidores politicos conceitando, as forças democraticas à uma frente de resistencia a essa politica".

— Mas o discurso pode representar o pensamento das forças armadas?

— "Não. E' a voz de um grupo que não chegará a arrastar as forcas armadas à repetição de 1937. Se tentarem, errará desta vez.

Pode ser que o Presidente conheça bem esta situação e queira apenas contar com mais um trunfo para comandar os acontecimentos, de modo a impor uma fórmula de seu agrado pessoal".

— E a presença do senador Georgino Avelino, no banquete?

— "A unica explicação que se encontra — disse o deputado Café Filho fazendo blague — para a presença de um civil no banquete de militares é a de que a porta ficou aberta..."

— Em que pé se encontram os entendimentos para a sucessão presidencial? foi outra pergunta que fizemos e que teve a seguinte resposta:

— "Numa batalha de candidatos. Todos os governadores que se têm reunido e discutido o problema da sucessão, não se fixaram numa fórmula porque são candidatos visiveis a sucessão do general Dutra".

— E a formula "Walter Jobim"?

— "Considero uma formula inteligente como processo de defesa propria — a possibilidade de eliminar o competidor colocando os representantes de outras alas dentro de um processo de combinação politica com compensações secundarias".

— O acordo inter-partidario funcionará na sucessão?

— Acho dificil o acordo inter-partidario resistir com o conflito de interesses em torno da sucessão. Para mim ele vai arrebentar".

— Acha possivel o Exercito participar da batalha da sucessão?

— "Alguns militares continuam falando em nome do Exercito na discussão do problema. Mas tenho para mim que a experiencia de 37 porá em guarda a grande maioria das classes armadas, de modo a serem elas a garantia da continuação do regime democratico".

Nossa ultima pergunta foi sobre a Conferencia de Araxá, conclave das classes produtoras que está, inegavelmente, mobilizando a opinião nacional.

— "Acho que a Conferencia de Araxá pode ter uma grande repercussão na vida politica e economica do Brasil, sem que se possa, hoje, antes de sua realização e conhecidas as suas diretrizes, fazer o julgamento do seu resultado".

Solucionando importantes assuntos de Mossoró

Fala ao Diario o dep. Mario Negocio

Resultados obtidos na missão de que foi incumbido juntamente com o industrial Luiz Fausto--Areia Branca - o porto do nordeste

Em companhia do sr. Luís Fausto, esteve recentemente no Rio de Janeiro o deputado Mario Negocio, ambos comissionados pelos governos municipais de Areia Branca e Mossoró, com o objetivo de tratarem junto a nossa bancada federal e os altos poderes da República de varios assuntos de interesse daquelas importantes comunas. Dentre os problemas que levaram ao sul os dois representantes avulta o da construção do porto de Areia Branca, velha aspiração não apenas da zona oeste do nosso Estado como, pela sua previlegiada posição geografica, de algumas regiões do Ceará e Paraiba, que teriam naquela obra um escoadouro natural, mais proximo e mais economico aos seus produtos. Atualmente, quando embarcadas, essas mercadorias obedecem a itinerario mais longo, oneradas portanto até alcançarem Cabedelo ou Fortaleza.

Sobre os resultados dessa oportuna viagem, o deputado Mario Negocio teve ocasião de conceder uma entrevista ao nosso correspondente na cidade de Mossoró.

NENHUM PREJUIZO A MACAU OU CUNHAU'

As primeiras palavras do deputado Mario Negocio foram no sentido de desfazer equivocos porventura existentes, de que aquela viagem de alguma forma prejudicara os interesses de Macau ou Cunhaú, o primeiro um pôrto que embarca volume de mercadorias maior que o próprio pôrto de Natal, o segundo um tradicional ancoradouro de embarcações a vela, ambos grandes escoadouros do nosso sal, todos dois justamente aspirando tambem construção do respectivo cais:

— "Antes de tudo", — iniciou o sr. Mario Negocio — "gostaria que o seu jornal desfizesse o malentendido que se ha criado a resepeito do objetivo da nossa ida à Capital da República.

Comissionados pelo municipio de Mossoró, — cujo Governo, desejando evitar se emprestasse um colorido partidario à nossa missão, convidou a integrá-la o dr. Luís Fausto, lider pessedista de Areia Branca, — não nos levou ao Rio de Janeiro o intuito de criar embaraços a uma possivel construnão do porto de Macau.

De fórma alguma. Fomos ao Rio na esperança de colocar "em ordem do dia" a construção de um porto para o Oeste do Rio Grande do Norte. Esse nosso objetivo, como se ve, nada tem que ver com Macau ou Cunhaú. Os imperativos economicos daquela região, — cortada por via-ferrea e cujas terras se espraiam pelas fronteiras de mais dois Estados e se comprimem nas bacias dos rios Piranhas e Jaguaribe —, dão-nos a oportunidade — **unica e inadiavel** — de obter a construção do porto de Areia Branca".

AREIA BRANCA "O PORTO DO NORDESTE"

Explica a seguir o deputado Mario Negocio as dificuldades de ordem financeira, que impedem no momento o governo federal atacar a construção simultanea de mais de um porto num unico Estado, prevalecendo daí o critério de prioridade ao de maior importancia economica:

— "Como já disse," — continuou s.s. — "não estabeleço paralelo entre Macáu e Areia Branca. Se dependesse de mim, construiria os dois. E outro mais: o de Cunhaú.

Mas o Governo Federal tem em vista construir apenas um dêles. O Departamento Nacional de Portos, Rios e Canais, com o qual estivemos em contacto permanente, tem declarado, por suas vozes mais autorizadas, que ser a contra a sua politica portuária a construção simultânea dos dois portos, a cerca de 40 milhas um do outro e requererem as suas construções avultado emprego de capital.

Em face dessa atitude, que sera, sem dúvida, a do proprio Governo, só nos cabia mostrar — e foi o que fizemos, — que, se tivermos em conta os interesses do Rio Grande do Norte, como um só todo, e as largas faixas territoriais da Paraiba e do Ceará — que compõem o seu **hinterland**, não haveriamos senão de convir em que é inalienavel a necessidade da construção do Porto de Areia Branca, — como escoadouro natural de suas riquezas.

E confesso-lhe que tive a satisfação de ver essa opinião esposada por todos os que já tiveram a oportunidade de estudar o nosso problema portuário. Alguns deles (é bom assinalar) — filhos de outros Estados, como o ilustre engenheiro dr. Ismael de Sousa, são patronos decididos da construção desse porto, que o honrado general Fernando Tavora chamou, com muita propriedade, "o porto do Nordeste".

E custa-me crer, — prosseguiu, — que existam norte-rio-grandenses que lhes sejam indiferentes, ou até hostilizem a sua construção.

A esses eu apenas desejaria perguntar, mas **in-familia**, numa conversa ao pé da lareira, de modo que não nos ouvissem os nossos vizinhos: —

"Já repararam vocês na posição geográfica de Mossoró e o seu porto? Já viram, no mapa, as distancias que separam Areia Branca de todo o **hinterland** a que me referi — de Sousa, Pombal, ou Cajazeiras, na Paraiba, Crato, Lavras ou Juazeiro, no Ceará? Observaram, por acaso que Cabedelo e Fortaleza, — portos concorrentes, — se acham muito mais longe?

E ainda mais: Não se diz que se evadem as rendas do Estado e que é necessaria uma politica mais racional de recuperação economica?

E eu lhes perguntaria: Como é possivel competir, na disputa de mercados, com as praças de Fortaleza ou Campina, sem aparelhar Mossoró de um porto à altura daquelas cidades, já de si tão ajudadas de boas estradas e da simpatia excepcional dos seus proprios Governos?

O porto de Mossoró não é, portanto, a reivindicação de uma cidade, como Areia Branca, ou mesmo Mossoró — o centro mais importante do interior potiguar. E' um imperativo economico do Estado, uma exigencia natural do proprio Nordeste".

ECONOMICO, O CRITERIO ADOTADO

— "Sobre as nossas atividades na Capital da República", — aduziu o sr. Mario Negocio — "informo-lhe que estivemos com todas as autoridades competentes no assunto. Com os ilustres engenheiros do D.N.P.R.C., com o exmo. sr. ministro da Viação, e de todos ouvimos a opinião conteste de que não se deveriam construir os dois portos concomitantemente, e de que, sendo as suas construções equivalentes do ponto de vista técnico, o único critério a adotar-se seria o economico, e, neste caso, não haveria o que discutir, o ancoradouro de Areia Branca seria fatalmente o preferido".

DIFICULDADES AINDA A VENCER

E' muito improvavel, entretanto, o inicio das obras este ano, em vista da necessidade de estudos ulteriores na barra de Areia Branca, com os quais se espera readaptar o projeto no sentido de permitir a construção de porto continental. E' o que explica o entrevistado: —

— "O Departamento Nacional de Portos, Rios e Canais determinou que o "Quinto Distrito" procedesse a estudos complementares na barra do Rio Upanema, município de Areia Branca. Ultimados estes, aquele orgão tecnico elaborará o projeto definitivo do porto a construir-se, (na hipotese, o de Areia Branca), o qual deverá ser — ou na barra do rio Mossoró, ou do rio Upanema. De qualquer forma, um porto continental e de "carga geral".

Friso esse ponto, porque muito se falou em construir-se um "porto-ilha". Mas esse tipo de obra, ao que nos informou o ilustre dr. Clovis Cortes, Diretor Geral do D.N.P.R.C., já foi definitivamente afastado pelo avultado das despesas que a sua construção acarretaria, e ao que me parece, porque o porto — pelos motivos particularmente invocados de sua relevancia economica, — não deveria ser um simples porto de sal, (apesar de servir ao maior parque salineiro do Brasil), mas um porto de carga geral, de modo a atender a importação e exportação de toda a região interessada, onde sobressaem produtos como algodão (a rubrica de maior valor comercial, acima mesmo do proprio sal), a cêra de carnaúba, gêsso, óleo de oiticica, etc.

O projeto, depois de elaborado, e com as considerações que o Departamento se dignar de fazer, será enviado ao Sr. Ministro, que autorizara a sua construção e determinará a abertura da concorrencia pública".

CEM MILHÕES A VERBA INICIAL

— "E quanto a verbas, existe alguma especial?" — foi a indagação seguinte:

— "Sim, — respondeu s.s. — "Presentemente está em vias de expedição um projeto de lei que manda reservar cem milhões de cruzeiros para os portos salineiros do Rio Grande do Norte, a começar pelo porto "de maior importancia economica". E ainda ha outras dotações no Plano Salte.

Como a construção desse porto será autorizada por concorrencia pública e levada a efeito no prazo de cinco anos, é natural que se esperem, — se o dinheiro não bastar, — verbas suplementares, de modo a atingirem o **quantum** desejado".

JA' VENCIDOS OS OBSTACULOS MAIORES

A uma pergunta do reporter, não esconde o entrevistado a convicção de que os obstaculos maiores foram já vencidos para a construção do porto de Areia Branca: —

— "Só um obstaculo se poderia opôr à construção do porto de Areia Branca: a sua procrastinação indefinida, o que vale dizer — impedir, por mais algum tempo, a sua construção, unicamente porque um outro, no momento, não pode ser construido.

Acho, porém, que esse recurso não será oposto. Não haverá mesmo razão partidaria, ou de ordem sentimental, que possa absolver, perante o tribunal da opinião pública norte-riograndense, aquele que, investido de altas funções, usar de suas prerrogativas contra os sagrados interesses do Estado.

E, como acredito na honestidade e patriotismo de muitos dos nossos homens públicos, estou certo de que o porto de Areia Branca, pelo seu inestimavel potencial economico e extraordinarias perspectivas, que se lhe desdobram, não tardará muito a vir ser, na predestinação sentida pelo ilustre Sub-Comandante da Divisão de Infantaria, sediada nesta capital: "o Santos do Norte".

OITO MILHÕES PARA O ABASTECIMENTO DAGUA

Outro velho problema de Mossoró é o do abastecimento dagua. A segunda cidade do Estado, emporio de uma vasta região — é triste registrar — até hoje a população ali se abastece de agua da chuva colhida em cisternas, ou mesmo, como é o caso dos nucleos que habitam os bairros pobres, se serve da propria agua do rio Mossoró, insalubre, responsavel em certa epoca do ano pelo surto de doenças do grupo tifico. Esse foi o assunto que o nosso correspondente teriu e que o deputado Mario Negocio informa sobre as providencias já tomadas no sentido de solucionar o secular problema: —

— "Tenho a impressão de que se acha praticamente vencida a "batalha da água".

Ha poucos dias, o sr. Presidente da República, recebendo uma comissão do municipio de Mossoró, da qual faziam parte, alem do prefeito Dix-Sept Rosado, os deputados José Augusto, monsenhor Valfredo Gurgel e Aluizio Alves e S. Eminencia, o sr. Cardeal do Rio de Janeiro, — por intermedio de cuja influencia têm sido endereçados os apelos do povo mossoroense, — autorizou o deputado José Augusto, a, em seu nome, tomar as medidas parlamentares indispensaveis à concessão, por determinada verba, prevista no "Plano Salte", do auxilio pleiteado. São assim, oito milhões de cruzeiros que se destinarao, exclusivamente, ao abastecimento dágua da cidade, por meio de poços à margem do rio, — sem prejuizo, porém, do plano geral de água e saneamento, cujos serviços já foram orçados pelo Escritorio Saturnino de Brito, em cerca de 30 milhões de cruzeiros".

"Como vê", — terminou o sr. Mario Negocio — "alguns dos nossos problemas fundamentais já se acham devidamente equacionados, para a sua necessaria solução, restando, apenas, que os detentores do poder público cada vez mais se compenetrem da impessoalidade do cargo que ocupam e acorram, pressurosos, sem preconceitos politicos ou razões afetivas, ao posto que as contingencias atuais estão a indicar-lhes, para o progresso do Estado e bem estar do seu povo".

RADIO

ZYB-5 RADIO POTI'

PROGRAMA PARA HOJE:

17,00 — Prefixo
17,03 — Valsas brasileiras
18,00 — Ave Maria
18,03 — 2.ª edição do grande Jornal Poti, patrocinio de Paula, Irmãos & Cia.
18,20 — DOIS TOMBOS... em 10 minutos — Pat. da Aguardente DOIS TOMBOS
18,30 — Edú e sua gaita
19,00 — A Cronica da Noite
19,05 — Um chorinho prá você
19,30 — Agencia Nacional
20,00 — Izaltina Cavalcanti
— Orquestra
— Zezé Gomes
— Vivaldo Medeiros
— Glorinha Oliveira
— José Mauricio
21,30 — Variedades musicais
21,55 — Acalanto
22,00 — Encerramento

PROGRAMA PARA AMANHA

9,00 — Prefixo
9,00 — Pianistas Populares
9,30 — Música Popular Variada
10,00 — Carlos Galhardo
10,30 — Cantores francêses
11,00 — Lúcio Alves
11,20 — A Republica informa
11,30 — Rapsodias do Ar
— Programa Garoto — Pat. de Teixeira & Filho
— Sanfonando — Pat. da Casa S. João — Alfaiataria
— Cartaz Cinematografico — Pat. da CIREDA
— A Musica do Dia
— Prefixo Musical — Pat. do Alfaiataria Londres
— Gazeta Sonora, patrocinio de Santos & Cia Ltda.
— Cartaz do Cinema Rio Grande — Pat. da Empresa Rio Grande Ltda
— Samba que o tempo levou — Pat. de Pedro Ramos de Souza
— 1.ª edição — Grande Jornal Poti, patrocinio de Paula Irmãos & Cia
— Programa CLIPPER — Cia. Ltda.
12,45 — Parabens a Você

DIARIO DE NATAL

NATAL — Sexta feira, 8 de Julho de 1949

Terça-feira em Natal o famoso Paulo Molin

Estreará tambem o violinista Julio Granados — Grande espetáculo de palco e téla no REX iniciando a nova fase da CIREDA — Inauguração do novo palco — Mais uma grande iniciativa da Rádio Potí

Afinal estreará em Natal na proxima terça-feira o famoso cantor-prodigio Paulo Molin o menino que tem entusiasmado todas as platéas brasileiras, já tendo atuado com sucesso na Radio Nacional do Rio de Janeiro. Esperado dá muito tempo nesta Capital, só agora Paulo Molin contratado com exclusividade pelas a sociadas do nordeste, poderá apresentar-se ao publico natalense .E essa apresentação terá um duplo sentido: inaugurar a nova fase dos Cinemas Reunidos Limitadas com espetaculos de palco e tela no cinema Rex e ao mesmo tempo apresentar ao publico natalense o famoso violinista argentino Julio Granados contratado tambem pela Radio Poti para dirigir a sua orquestra.

Paulo Molin iniciará terça-feira a série vitoriosa de seus sucessos em Natal e o publico natalense que não tem regateado aplausos às iniciativas da emissora natalense comparecerá certamente ao cinema Rex nesse seu primeiro grande espetaculo d palco e tela. Na tela será exibida uma magnifica pelicula inédita para o publico natalense: A Rosa de Tokio. Outros detalhes dessa sensacional tem porada de Paulo Molin, serão divulgados em nossa edição de amanhã.

Focalizando o ambiente politico do Estado

Abordado pela reportagem o dep. Café Filho presta declarações sobre a situação estadual — Reforçada sua candidatura — As adesões ao governo — Crise nas fileiras majoritarias

Apesar de haver declarado ser simples "visita de rotina aos correligionarios do Estado", parece que a viagem do sr. Café Filho apresenta outros fundamentos e outros objetivos.

Corriam pela cidade duas versões diferentes da viagem do deputado progressista. Que fôra ele portador de uma fórmula de conciliação, abrangendo todos os partidos, fórmula que estaria sendo estudada no Rio de Janeiro pelos dirigentes da UDN e do PSD e que a viagem do governador José Varela seria a indicação mais palpavel. Outros dizem que a viagem do deputado progressista prende-se tambem a consultas a seus correliigonarios não só desta possibilidade como tambem a precipitação, nestes breves dias, do problema da sucessão presidencial, cujos reflexos no Estado serão decisivos.

A reportagem desta folha esteve ontem em contacto rapido com o deputado progressista. Como dissemos, linhas atraz, o nosso entrevistado negou que tivesse recebido qualquer fórmula. Viera apenas em visita ao Estado.

— Encontrou modificações, no ambiente politico do Estado, depois de que aqui esteve pela ultima vez?

— "Quanto ao setor politico que apoia a minha candidatura ao governo do Estado, a modificação que se operou foi a do reforço dessas forças com a adesão de elementos ponderaveis", — firmou inicialmente.

Interrompemos a euforia do parocer progressista e perguntamos:

— E as adesões que se dizem estar partindo do PSP ao governo?

— "Isto não chega a ser uma pilheria de mau gosto porque não nos tem causado prejuizo algum. O governismo dá-se ao desfrute de relacionar seus proprios adeptos como adesistas. São figuras anonimas e ninguem sabe que posição ocuparam nas ultimas eleições. Tanto podem ter votado comigo como com os outros partidos.

O caso do dr. Manuel Gomes, que figurava na chapa de deputados estaduais, não representou, propriamente, uma perda, porque esse ilustre advogado sempre pertenceu a UDN e foi muito rapida a sua passagem pelas nossas fileiras. Não chegou a ser somado porque temos como praxe, considerar definitiva a adesão, depois de alguns serviços prestados a nossa organização politica".

Continuando a falar sobre o panorama atual da politica do Estado disse ao reporter o deputado Café Filho:

— "Minhas observações sobre o atual momento politico revela um indice de crise nas fileiras adversarias, especialmente se ocorrer a substituição da candidatura Georgino Avelino, por qualquer outro nome".

Lembramos ao nosso entrevistado que de sua ultima estada aqui nos declarara que o senador Georgino Avelino, enfrentaria a situação futura de sua candidatura com duas alternativas. Se tivesse trunfos e força esmagaria qualquer movimento que visasse sabotá-la. Em caso contrario, contornaria a situação.

— "O que afirmei então — explicou o deputado Café Filho — foi em razão de acontecimentos que me davam a impressão da resistencia do senador Georgino Avelino a qualquer preço. Parece, porem, que as cousas mudaram e o velho senador potiguar marcha francamente para a capitulação por se ter operado, nas suas proprias hostes, um movimento de resistencia ao seu nome".

— Como se poderia evidenciar essa resistencia?

— "Ha um trabalho visivel

(Continua na 5ª pag.)

ONIBUS PARA CAICÓ

AVISO ao publico em geral que a partir do dia 11 de Julho começará a viajar desta cidade a de Caicó, um confortavel onibus obedecendo os seguintes dias e horarios:

Partidas de Natal
SEGUNDAS E SEXTAS
ÁS 5.30 HORAS
Do Hotel Avenida, na Ribeira
ÁS 6 HORAS
Do Hotel Caiana, no Alecrim

Partidas de Caicó
DOMINGOS E TERÇAS
ÁS 5 HORAS

Vendas de passagens a Rua Fonséca e Silva n. 1019

Fone: 1710 — ALECRIM

NATAL, 8 de Julho de 1949

LOURENÇO NASCIMENTO
proprietario

MUITA ATENÇAO

Gaste Cr.$ 100,00 apenas e receba desde logo um terreno para construir sua casa, o resto em módicas prestações mensais.
"VILA POPULAR"
lado da sombra
Estrada de Parnamirim
Onibus a porta
Mais informações com
Henrique Santana
"LOJA DE LIVROS"
218 Rua Dr. Barata 218
— Fone 1628 —

Resposta a Diomedio Pinheiro

Lendo na REPUBLICA de 1.º Diomédio Pinheiro acusando ao do corrente, um artigo do Snr. fisco federal os industriais fabricantes de bebidas deste Estado, não habilitados perante a lei, velho perante ao público convidar meu nobre ex-colega a vir ao meu estabelecimento ver que tambem me acho habilitado.

Pois ninguem melhor do que ele, sabe que desde 1933 venho tratando deste ramo e observando todos os Decretos que se prendem ao mesmo.

Porque sem estar amparado pelos Decreto-lei 549 de..... 20-10-937 modificado pelo Decreto-lei 826 de 28-10-938 e mais pelo Decreto-lei 4.327 de .... 22-5-942, estaria dentro de sua acusação.

(a) José Decio de Medeiros

Intensa a onda de calor na Espanha

MADRID, 8 (UP) — Continua cada vez mais intensa a onda de calor na Espanha. Ontem em Sevilha foram medidos 52,6 graus centigrados. Mesmo na costa norte o calor é intenso, tendo sido medidos 46 graus ao sol em Oviedo. A' altura de Toledo, o rio Tejo está tão seco que pode ser atravessado à pé

As "MEMORIAS" de Barreto Pinto

na 2ª página

Esteve em Natal o diretor de Obras e Fortificações do Exercito

DESTINA-SE A FORTALEZA O GENERAL TRAJANO DE OLIVEIRA

Esteve ontem nesta capital o general José Felinto Trajano de Oliveira, diretor de Obras e Fortificações do Exercito, que viajou a bordo do "Itapé". O general Trajano de Oliveira que inspecionou nesta capital as obras do Exercito, viajou acompanhado do coronel Juraci Campêlo. Os altos oficiais do Exercito estão acompanhados de suas familias e em Natal tiveram oportunidade tambem de passear pela cidade.

Recebidos no cais do porto pelo general Fernando Tavora, comandante da Guarnição de Natal, os ilustres oficiais prosseguiram viagem na madrugada de hoje.

Roubo na Repartição de Saneamento

EM ATIVIDADE O NOSSO DELEGADO DO 2º DISTRITO

Nomeado para exercer as funções de Delegado do 2º Distrito, o capitão José Marinho tambem foi designado para responder pela Secção de Roubos e Furtos.

Oficial de larga folha de serviço prestado ao policiamento do Estado, o capitão José Marinho vem correspondendo plenamente, quer na detenção de ladrões, quer trabalhando para uma melhor organização na Secção de Roubos e Furtos.

Desta maneira é que vem aquele oficial de organizar tabelas para plantão e patrulhamento noturno, sendo que quasi todas as noites pessoalmente acompanha os investigadores em uma ronda pela cidade a cata de gatunos.

Tambem tomou providencias no sentido de não ser apresentado nomes de investigadores no noticiario de detenção de larapios, o que vinha levando o ladrão a conhecer a maioria dos policiais.

Estas pequenas providencias tomadas pelo Capitão José Marinho segundo nos declarou um dos investigadores, vem sendo recebidas com bastante simpatia pelos funcionarios da Secção.

Adiantou-nos o informante que as rondas noturnas têm sido as mais proveitosas, sendo grande o numero de gatunos levados ao xadrez, presos em plena tentativa de assalto. Quanto aos marreteiros que agiam em nossa cidade, estes em grande maioria já abandonaram o Estado, enquanto outros permanecem detidos ,alguns trabalhando na construção do quartel de Policia.

Na sala da 2ª Delegacia pode ser visto grande quantidade de material furtado da Repartição e Saneamento, roubo este que ainda está sendo apurado devido o grande volto do mesmo. No entanto podemos informar que o gatuno ,ou gatunos levava grandes chapas de ferro e canos, vendendo as primeiras, depois de partidas, ao quilo, e os canos por metro acreditando-se que o finorio vinha fazendo este serviço ha varios meses.

Amanhã a homenagem ao dr. Manoel Vilaça

Amanhã, no Grande Hotel, terá lugar o grande banquete que os colegas amigos e admiradores do dr. Manuel Vilaça vão lhe oferecer por motivo de sua nomeação para o Departamento Nacional da Criança, motivo pelo qual, transferirá brevemente, sua residencia para a cidade do Recife.

Mais de cem adesões já se verificaram a homenagem ao dr. Vilaça.

Será orador oferecendo o banquete o Dr. Renato Dantas

A CIDADE

Embora muita gente ande afirmando que a viagem do chefe do Executivo Estadual é de carater politico, há declarações peremptórias do Governador de que a mesma é de carater administrativo e portanto de interesse para o Rio Grande do Norte. Há, atualmente, problemas de tanta importancia a serem solucionados e que tão de perto dizem respeito com o progresso da terra potiguar que estamos inclinados a acreditar que realmente o chefe do Executivo foi ver si, com sua presença pode dar andamento a uma série de assuntos em suspenso. Temos, por exemplo, a questão de dragagem dos portos, problema de real importancia e que já influiu decisivamente para que uma companhia italiana deixasse de incluir Natal em sua escala. Há a questão da construção de mais um armazem para o cais do porto, o problema do andamento do Instituto de Educação cujo auxilio de dois milhões de cruzeiros até agora não chegou, há ainda a questão dos 10 milhões já votados e registrados no Tribunal de Contas, o caso de melhores verbas para o Hospital de Alienados, a questão da construção de portos, do edificio do Banco do Brasil, do restaurante do SAPS, isso sem falar em muitas outras coisas já prometidas, incluidas verbas no orçamento e faladas dezenas ou talvez centenas de vezes.

A presença do Chefe do Executivo Estadual poderá, e isso ninguém poderá ter qualquer dúvida, influir poderosamente para que, não todos, mas, pelo menos alguns desses assuntos sejam definitivamente resolvidos.

O Governador do Estado não está indiferente á terrivel crise que atravessamos e naturalmente após ponderações de seus auxiliares resolveu fazer o que durante muito tempo relutara: Ir ao Rio e pessoalmente cuidar dos assuntos do Estado. Foi uma boa medida e oxalá seus resultados sejam compensadores para o Rio Grande do Norte. — Y.

DR. JACOB VOLFSON
(Curso de Aperfeiçoamento na Argentina)
OLHOS OUVIDOS, NARIZ E GARGANTA
OPERAÇÕES E TRATAMENTOS
Consultorio: Praça João Maria, n.º 64 — fone: 1071
Consultas: — Das 11 ás 17 horas

Vae a U.D.N. processar o sr. Ademar de Barros

DIARIO DE NATAL

ORGÃO DOS "DIARIOS ASSOCIADOS"
Fundado em 18 de Setembro de 1939

ANO X — NATAL — Sabado, 9 de Julho de 1949 Nº. 1927

Afirma o sr. Toledo Piza que seu partido tem compromisso formal

Motivo que contribuiu para agitar o ambiente contra o governador paulista

RIO, 9 (Meridional) — O sr. Toledo Piza, udenista de São Paulo, voltou a reafirmar que seu partido tem o compromisso formal de processar legalmenteo sr. Ademar de Barros, se este infringir qualquer dispositivo legal, acrescentando que a Lei do Impeachment não tem qualquer carater imediato visando São Paulo, mesmo porque as alegações contra o sr. Ademar de Barros são do passado e a lei não tem o poder de alcança-las.

MOTIVO DE CAMPANHA CONTRA ADEMAR DE BARROS

RIO, 9 (Meridional) — "A manhã" diz que o principal motivo que contribuiu para agitar novamente o ambiente politico contra o sr. Ademar de Barros, foi a nomeação do general Scarcela Portela para a Secretaria de Segurança de São Paulo.

Acrescenta o jornal que o gal. Scarcela Portela será afastado dentro de alguns dias daquele posto, porque não desfruta das simpatias de certas esferas nacionais, responsaveis pela segurança interna do pais.

EDIÇÃO DE HOJE
PREÇO — Cr.$ 0,80

Recebido pelo pres. Dutra o gov. José Augusto Varéla

O governador potiguar esteve em visita ao Senado, tendo depois se avistado com os Srs. Nereu Ramos, Melo Viana, Georgino Avelino e Góes Monteiro — Demorada conferencia com o ministro da Viação e membros da bancada de nosso Estado — Tem se recusado a falar á imprensa o chefe do executivo potiguar

RIO, 9 (Meridional) — O governador José Varela foi recebido pela manhã em audiencia pelo presidente da Republica, tendo depois conferenciado com o diretor do Departamento de Obras Contra as Secas, tratando principalmente da construção dos açudes Gargalheiras e Laginha. A' tarde esteve em visita ao Senado e assistiu aos trabalhos da tribuna da imprensa, avistando-se depois com os Senadores Nereu Ravelino e gal Gois Monteiro.

A's 17 horas houve uma demorada conferencia, na qual tomaram parte o governador José Varela ,o ministro da Viação e membros da bancada potiguar, examinando-se varios problemas do Estado, inclusive o prolongamento da ferrovia Pedro Avelino a Macau, dragagem dos portos do Rio Grande do Norte e obras de açudagem no Estado.

Insistentemente procurado pelos jornalistas, que desejavam ouvir sua opinião sobre a politica nacional, o sr. José Varela tem se recusado falar, alegando estar em tarefa do cargo que ocupa.

Noticias da "Meridional" para o Rio Grande do Norte

RIO, 6 (Meridional) — A Comissão de Obras Publicas, da Camara Federal, aprovou parecer do sr. Asdrubal Soares, favoravel ao projeto nº. 384, que estabelece o regime de concorrencia publica para a construção de obras no poligono das secas.

INCLUIDO NA ORDEM DO DIA

RIO, 6 (Meridional) — Foi incluido na ordem do dia para a sessão da Primeira Turma do Supremo Tribunal Federal, a realizar-se em 11 de julho corrente, recurso extraordinario procedente do Rio Grande do Norte, sendo recorrentes a Fazenda Publica do Estado e o proprio Estado e recorrido Laura dos Santos Oliveira.

ENCAMINHADO O ANTE-PROJETO AO PRES. DA REPUBLICA

RIO, 6 (Meridional) — O Ministerio da Agricultura encaminhou ao Presidente da Republica ante projeto de lei para abertura de crédito especial destinado á execução de programa de recuperação da lavoura algodoeira.

Em solução o Presidente da Republica restituiu o processo ao Ministerio, determinando seja aguardado oportunidade.

Vedada a catedra, nos Estados Unidos a professores comunistas

Aprovada uma recomendação a respeito pela 87ª Conferencia Anual da Associação Nacional de Educação — Debates agitados — "Problema ficticio" —

BOSTON, 9 (UP) — Depois de um agitado debate, os delegados à 87ª Conferencia Anual da Associação Nacional de Educação aprovaram uma recomendação destinada a impedir o exercicio da função por parte de professores comunistas.

Os delegados aceitaram a recomendação na Comissão Politica Educacional por votação quase unanime. A recomendação foi proposta pelo presidente da Comissão, John K. Norton, professor da Escola de Professores da Universidade de Columbia.

Norton referiu-se aos pontos principais do informe da Comissão no discurso que pronunciou. Disse que "a Comissão decidiu, em sua declaração, não deixar dúvida alguma na opinião pública de que os professores não sentem simpatia alguma por esse movimento implacavel e imoral, o comunismo, e que, aquelas pessoas que a ele aderiram oficialmente não estão qualificadas para ensinar às crianças e à juventude de uma democracia".

SUBVERSÃO

Interrompido frequentemente pelos aplausos dos delegados, Norton prosseguiu dizendo que "o espirito total de livre iniciativa norte-americana será subvertido, a menos que os professores tenham liberdade de pensamento. Já que os membros do Partido Comunista têm que renunciar a esse direito, devem ser excluidos do ensino".

Norton recomendou que a juventude norte-americana "deve ter todas as oportunidades possiveis" para estudar os principios e praticas do totalitarismo, inclusive aqueles apresentados pela União Sovietica e pelo Partido Comunista dos Estados Unidos. Disse que as escolas devem conunuar seu programa de dar à juventude "compreensão clara do modo de vida norte-americano e o desejo de fazer com que esses principios prevaleçam em suas proprias vidas e na vida do pais".

A sra. Rose V. Russel, do Sindicato dos Professores de Nova York e dirigente da oposição, disse que o comunismo entre os professores era um "problema ficticio" e que tal recomendação "daria armas a todos os grupos reacionários" interessados em expulsar os professores por qualquer razão. "O problema não é o comunismo" — disse a sra. Rose — "senão o direito de refirmar que todos os professores têm o direito de ser julgados por suas proprias palavras e ações e o desempenho de suas funções docentes".

HOMENAGEM AO SR ODILON GARCIA

Durante longos anos exerceu, o dr. Odilon Garcia, as funções de Agente do Loide Brasileiro nesta capital. Neste cargo deu magnifico exemplo do trabalho e honestidade, zelando os interesses daquela importante empreza do patrimonio da União.

Afastado, ha pouco, do cargo, por reiterada solicitação sua, ficou o dr. Odilon Garcia, merecedor da homenagem que seus amigos e admiradores lhe vão prestar hoje às 16 horas, com a aposição do seu retrato na agencia local do Loide Brasileiro.

A esta solenidade que conta com o apoio do diretor geral do Loide Brasileiro, comandante Augusto Amaral Peixoto, em expressivo telegrama ao agente atual sr. José Carvalho, terá o comparecimento de autoridades, comerciantes, amigos e admiradores do dr. Odilon Garcia.

Vae apreciar o veto de Dutra

RIO, 8 (Meridional) — No proximo dia 20 o Congresso se reunirá em sessão conjunta para apreciar o veto do presidente Dutra ao projeto de lei que dispõe sobre a aposentadoria dos servidores da policia, dos servidores federais da febre amarela e outros.

Conferenciou demoradamente com

S. PAULO, 9 (Meridional) — O sr. Manhãs Barreto, ex-secretario da Fazenda do Estado, foi instruida com varios documentos que serão apreciados pela autoridade judiciaria, juntamente com outros que serão reunidos em processo.

Osr. Otavio Mangabeira e os entendimentos para a sucessão

Afirma o governador baiano que as negociações tem que ser mesmos demoradas - Iriam ás urnas, juntos, a UDN, PSD ePR

RIO, 9 (Meridional) — O sr. Otavio Mangabeira classificou de normais as dificuldades que se estão encontrando nos entendimentos para a sucessão, acrescentando que as negociações tinham de ser mesmo demoradas. Os rumos são satisfatorios. Não tenho a menor duvida de que a UDN, PSD e PR irão caminhar juntos para a eleição do sucessor do presidente Dutra e se assim não acontecesse seria lamentavel e sobretudo ruinoso para o pais. Tenho absoluta certeza de que os partidos encontrarão uma formula melhor que irá consultar os interesses do pais.

Nenhuma divergencia grave existe. Finalizou o governador baiano dizendo que não é nas consultas pessedistas aos governadores, qualquer intuito protelatorio e faria o mesmo caso fosse pessedista.

Adiada a discussão do programa

GENEBRA, 8 (UP) — O Conselho Economico e Social das Nações Unidas resolveu adiar a discussão do programa da ONU para desenvolver o plano do presidente Truman, sobre o auxilio ás zonas arrazadas. Essa decisão foi tomada por unanimidade, quando a delegação norte-americana advertiu que o Plano Truman ainda dependia de discussão e aprovação do Congresso dos Estados Unidos.

Têm direito a ferias os trabalhadores rurais

RIO, 9 (Meridional) — Resolvendo uma consulta o Departamento Nacional do Trabalho declarou que os trabalhadores rurais têm direito a férias.

QUEIXA-SE O PRESIDENTE PERON

BUENOS AIRES, 8 (UP) — Falando no banquete anual das fôrças armadas, o presidente Peron queixou-se amargamente de que a Argentina fôra vitima de um verdadeiro bloqueio economico e sabotagem do seu comércio exterior, o que obrigára o país a paralizar seus cereais durantes seis meses, sem vender um só grão.

Textualmente, o gal. Peron acrescentou: "Fomos objeto de verdadeiros enganos, reservando parte da nossa produção, ante a promessa formal de uma compra que jamais se realizou". Embora o presidente Peron não mencionasse diretamente os Estados Unidos, nem o Plano Marshall, seus ouvintes compreenderam perfeitamente a referencia.

Confirmado o pedido de demissão

RIO, 9 (Meridional) — Falando a reportagem o coronel Raul de Albuquerque confirmou que pediu demissão do cargo de diretor geral dos Correios e Telegrafos, tendo enviado uma carta ao presidente Dutra, nesse sentido. O coronel não quiz esclarecer os motivos da demissão.

"Bastante sensato o discurso do presidente Dutra"

Pronuncia-se o dep. Dioclecio Duarte sobre a oração de sabado ultimo do Chefe do governo — A prorrogação do mandato — A situação do Rio Grande do Norte

RIO, 9 (Meridional) — O deputado Dioclecio Duarte disse que achou o discurso do presidente Dutra, bastante sensato e não viu nele nada que possa provocar alarme acrescentando que as atitudes militares são provocadas por circunstancias politicas. Sobre a prorrogação do mandato presidencial, declarou: "E' possivel que o momento nacional não exija tanto, mas a Constituição nesse ponto está errada. Sempre tenho dito que a coincidencia das eleições foi um erro dos constituintes. E' um grande mal".

Aludindo á sucessão presidencial, afirmou que a unica candidatura lançada pelo P. S.D. continua de pé: o sr. Nereu Ramos. Ela não foi desmentida até agora, nem há coisa alguma que a impeça, visto como representa o pensamento comum das diversas correntes. Frisou que os proceres do PSD têm a certeza de que os demais partidos acatarão o nome do sr. Nereu Ramos.

Passando a discorrer sobre a situação do Rio Grande do Norte, disse: "Não há alteração alguma na politica de meu Estado. A candidatura do senador Georgino Avelino continua de pé, visto não ter havido qualquer pronunciamento da UDN em contrario". Sobre a vinda do governador José Varela ao Rio, disse: Não me consta ter ela qualquer finalidade politica. O objetivo dessa viagem é tratar de assuntos administrativos".

COMO SE EXPRESSOU O SR. GUSTAVO CAPANEMA SOBRE O DISCURSO DO PRESIDENTE

RIO, 9 (Meridional) — O sr. Gustavo Capanema falando sobre o discurso do presidente Dutra na Gavea Pequena, disse: "O discurso do presidente da Republica só tem um sentido: é declarar à nação que os acontecimentos da sucessão presidencial transcorrerão num ambiente de segurança.

Em tais termos não haverá desordens ou revolução, pois todos sabemos que sucessão presidencial é em nosso país, motivo e ocasião de agitações e revoltas. Estaremos seguros de que a proxima sucessão presidencial decorrerá em circunstancias pacificas? Diante dessa pergunta que ocorre a todos, o discurso do presidente Dutra traz uma resposta, que é exclusivamente esta: O governo e as forças armadas assegurarão ao país um pleito rigorosamente conforme a lei e insusceptivel de geral confusão, desordem ou revolução. Quem conhece o presidente da Republica, quem conhece a estrutura de seu pensamento politico sabe que já uma coisa para ele essencial e sagrada: a ordem constituicional e as instituições democraticas consagradas pela constituição. Sob esta especie é que o seu discurso deve ser interpretado".

Conferencia do gal. Pessoa com Mangabeira

RIO, 9 (Meridional) — Conferenciaram longamente o general José Pessoa e o governador Otavio Mangabeira.

Nomeado senador interino

NOVA YORK, 9 (UP) — O governador Dewey nomeou o sr. Foster Dulles, conhecido perito republicano de politica estrangeira, para senador interino do Estado de Nova York, na vaga do sr. Robert Wagner, democrata, que renunciou por motivos de saude.

Portugal é uma democracia? Pergunta o senador Mac Donell

WASHINGTON, 8 (UP) — O discurso pronunciado ontem pelo senador Connally foi á certa altura interrompido pelo senador Forret Mac Donnel, republicano, para perguntar se o presidente do Comité das Relações Exteriores do Senado considera Portugal, um dos signatarios do Pacto do Atlantico, uma democracia.

Connally demorou com a resposta, tendo primeiro concluido sua oração. Então, o senador democrata afirmou que não podia satisfazer o Senado a êsse respeito, não obstante, disse ,o "povo de Portugal tem a classe de governo que quer e procura manter o regime da lei e da ordem".

Dispensa de operarios comunistas das minas de Morro Velho

Acusados de fomentar greves e provocar baixa de produção — Concluido o inquerito, mandado instaurar pelo — ministro do Trabalho —

BELO HORIZONTE, 9 (Meridional) — Quando dos sangrentos conflitos verificados em Nova Lima, entre elementos comunistas e não comunistas das Minas de Morro Velho, as autoridades policiais abriram rigoroso inquerito, para apurar as responsabilidades. Sabe-se que as ocorrencias tiveram como ponto de partida questões ligadas a reivindicações dos empregados sobre salarios e condições de trabalho. Já nesse tempo, verificava-se nas minas a chamada "greve branca", isto é, os operarios procuravam dificultar ao máximo o rendimento de suas tarefas, resultando grande queda de produção. Por solicitação de Saint John D'El Rey Mining, o delegado Regional do Ministério do Trabalho, depois de consultas ao ministro, determinou a abertura de inquerito, para que ficassem apuradas as causas de deficiencia da produção, sendo então nomeada uma comissão. Depois de acurados estudos, a comissão apresentou um relatório, responsabilizando os implicados no inquerito policial pela diminuição da produtividade das minas. Quase todos são adeptos do extinto partido comunista, motivo porque o plano por eles executado obedeciam um plano quase perfeito. Ademais, incentivavam reivindicações em desacordo com a realidade, com o que procuravam estabelecer generalisada revolta. Cerca de 50 operarios estão implicados no processo, muitos dos quais comunistas fichados na delegacia de policia local e bastante conhecidos como incitadores de greve. O relatorio em foco propõe sejam demitidos em massa. O processo será brevemente julgado pelo juiz de direito de Nova Lima.

Porcentagem ilimitada aos Fiscais do Imposto do Consumo

DECISÃO DO TRIBUNAL FEDERAL DE RECURSOS

RIO, 9 (Meridional) — O Tribunal Federal de Recursos concluiu, em sessão plena, o julgamento do recurso de mandado de segurança n. 270, em que fiscais do imposto de consumo alegam que as porcentagens que recebem devem ser pagas sem limites.

Conforme divulgamos, o julgamento fôra suspenso por haver pedido vista dos autos o ministro Mourão Russel. S. ex. pronunciou longo voto examinando a materia e concluindo pelo direito de porcentagem ilimitada para os fiscais.

Desse modo, o Tribunal decidiu, por maioria de votos, dar provimento ao recurso, para conceder a segurança, contra os votos dos ministros Djalma da Cunha Melo, Elmano Cruz e Henrique D'Avila.

Morto a tiros em pleno coração da cidade

O ASSASSINO, ALEM DE ANTIGO MOTORISTA DA VITIMA, ERA SEU PROTEGIDO

CIDADE DO SALVADOR, 7 (Meridional) — Revoltante crime se verificou nesta capital, em conseguencia do qual perdeu a vida o industrial Amado de Oliveira Baia jovem descendente de tradicional familia baiana e pessoa benquista geralmente por toda a gente, em virtude de seu ótimo comportamento social.

O referido industrial foi abatido a tiros de revolver pelo individuo Eduardo Rodrigues Santos, que tinha na sua vitima um amigo e protetor. O facinora, que premeditou o crime que abalou toda a cidade, atingiu o industrial com cinco tiros de revolver, na Praça Municipal, pleno coração da cidade.

O motivo que o levou a praticar o revoltante assassinio foi o fato de o sr. Amado de Oliveira Baia ter se negado a pagar-lhe uma importancia por ele exigida e isto por que Eduardo lhe devia muito mais em vales.

O industrial tinha-lhe particular afeição; e, por mais de uma vez, quando o assassino demonstrava desejos de deixar sua casa, tudo fazia para que tal não se desse.

Um dia destes, dirigindo caminhonete de propriedade da empresa de que era diretor o sr. Amado de Oliveira Baia, o frio assassino, propositadamente colidiu com um outro carro, na Ladeira dos Perdões. O sr. Baia exigiu-lhe, então, indenização pois, como motorista, toda a responsabilidade lhe cabia. Nasceu disso grande desentendimento, pois Eduardo não se conformara. Mesmo assim, entretanto a importancia relativa ao prejuizo foi descontada de seus salarios. Dias depois, vendia Eduardo 40 quilos de queijo que se encontrava enfusados, não entregando o dinheiro ao diretor da Empresa. Este, dias depois chamou o empregado ás falas, o que deu origem a que ele se despedisse.

Algum tempo mais tarde — no dia do crime — Eduardo, que já premeditada o crime encontrou-se com o ex-patrão na Praça Municipal, exigindo dele ,então, que lhe pagasse 800 que devia. O industrial negou-se a faze-lo, dizendo então que mais devia êle em vales, além dos 40 quilos de queijo que fora vendido.

Neste momento, Eduardo vibrou-lhe uma bofetada; e, como o ex-patrão, descobrindo os seus designios, procurou fugir, acompanhou-o o criminiso, despejando-lhe toda a carga de seu revolver.

O industrial morreu no proprio local do crime e o criminoso foi preso em flagrante.

Não aderiu ao senhor Ademar Barros

Tem carater apenas local o contacto mantido pelo vice-governador maranhense — com o P.S.P. —

RIO, 8 (Meridional) — Em fontes ligadas ao cive-governador do Maranhão, sr. Saturnino Belo, soubemos não ter fundamento a noticia difundida no Rio, sobre sua adesão ao sr. Ademar de Barros.

Segundo as mesmas fontes, tanto o sr. Saturnino Belo como o senador Artur Neiva têm mantido contacto em São Luis, com o Partido Social Progressista e outras correntes oposicionistas, mas estes entendimentos revestem-se de carater local e se destinam á formação de uma frente politica contra o situacionismo maranhense.

INVESTIGAÇÃO DE REGIÕES QUE SE PRESTAM PARA A IMIGRAÇÃO ITALIANA

WASHINGTON, 8 (UP) — A Italia tem enorme interesse no estabelecimento de certos tecnicos da America Latina, para investigar se determinadas regiões se prestam para a imigração italiana.

Essa declaração segundo os meios diplomaticos foi feita pelo embaixador italiano Alberto Tarchini ao secretario de Estado adjunto William Thorp. Explicou o embaixador que esses centros seriam estabelecidos em cooperação com os governos locais. A primeira experiencia foi realisada pelo governo italiano com a Argentina e o Brasil.



DIARIO DE NATAL

Orgão dos "Diarios Associados"

Propriedade da "Empresa O DIARIO Ltda."
Redação e Oficinas: — Av. Rio Branco, 325
Fundado a 18 de Setembro de 1939

Diretor e Gerente
Edilson Varela

ASSINATURAS:

Ano	Cr.$	130,00
Semestre	"	70,00
Avulso	"	0,80
Atrasado	"	1,00

SUCURSAIS:
Serviço de Imprensa Ltda., Rua 7 de Abril
SÃO PAULO
Serviço de Imprensa Ltda., Ed. Odeon (sala 802)
RIO DE JANEIRO

Politica orçamentívora

Segundo se noticia do Rio, sobem ao total de 6.667 as emendas apresentadas, na Camara dos Deputados, ao projeto de orçamento para o proximo exercicio Mas é possivel que o seu numero se aproxima de 7.000, com o desdobramento de muitas proposições mal redigidas, por tratarem englobadamente de diferentes materias.

O trabalho de classificação dessas emendas há de consumir varios dias de atividade dos funcionarios encar... dos de tal serviço. Caberá á presidencia a Comissão e ... nanças o encargo de distribui-las, por grupos a orelator da Receita e aos dos diversos Ministerios ,a fim de examiná-as e emitir pareceres, aceitando umas e rejeitando outras.

E' de se imaginar a tarefa de separar o trigo do joio entre cerca de 7.000 sementes dançadas no terreno orçamentario. Embora a grande maioria seja evidentemente de má qualidade, será preciso rigoroso cuidado de seleção, para poupar apenas as que devem germinar, por acusarem condições de viabilidade.

Pode-se apostar em que a quase totalidade das emendas envolve aumento de despesas. As que visam a reforçar a arrecadação das rendas não resistem a um cotejo numerico. Em grupos de 100, a proporção será talvez de 90 contra 10.

A conclusão ressalta dos nossos costumes politicos. Os congressistas preferem fazer favores á custa dos cofres publicos a defende-los com medidas de carater fiscal. Quando oferecem emendas á Receita é no sentido de suprimir ou reduzir impostos ou taxas, embora saibam que assim estão concorrendo para agravar a situação financeira do pais.

Mas isso pouco importa. As iniciativas favoraveis aos interesses regionais ou pessoais acarretaram simpatias pro missoras de votos. Inversamente ,as destinadas a melhorar as rendas do Tesouro são por sua natureza antipaticas á coletividade. Por isso ficam sempre a cargo do relator da Receita, que é o bode expiatorio dos desvarios orçamentarios

Desgraçadamente, sucedem-se os regimes e não se alteram os nosso habitos. Nem mesmo o longo periodo de uma ditadura sem parlamento nos ensinou a respeitar a elaboração da lei de meios, como uma das missões mais importantes que competem aos representantes da Nação. Esses são os primeiros a abusar do direito que lhes devia merecer o maximo acatamento.

Proposta insincera dos russos

Num comentario muito bem argumentado que publicou em "Le Monde", de Pariz, Maurice Duvergier pergunta se haveria vantagem em se por em execução a proposta russa de completa evacuação da Alemanha pelas forças aliadas.

Os representantes sovieticos em diversas oportunidades com o fito evidente de criar simpatia no paiz vencido, e de se apresentarem ao mundo de potencia mais liberal do que as democracias cidentais, tem apresentado essa sugestão.

Que todos deixam a Alemanha livre, diz Vichinsy para que aquela se organize politica e economicamente por sua propria conta.

O comentarista francês pede aos americanos, franceses e britanicos que tomem ao pé da letra a oferta dos russos e peguem Vichinsky na propria palavra.

Os americanos tem por vezes indicado o desejo de sair da Alemanha. Isso está não só nas diretrizes tradicionais da sua politica, como nas ordens do proprio temperamento do povo.

Os russos presupõem que os alemães aceitariam de muito bom grado a desocupação. Talvez não estejam inteiramente certos. O povo germanicos sabe que a retirada dos americanos que constituem potencialmente a unica força em condições de se opor á Russia, significa colocar o defensor mais provavel a alguns milhares de quilometros. A retirada dos russos leva-los-á, apenas, algumas centenas, de quilometros de distancia da fronteira alemã. Isso denuncia desde logo a natureza dos perigos a que estariam expostos os alemães, se os seus vecedôres decidissem abandonar o seu territorio, voltando, cada qual á sua prpri casa.

A existencia de tropas americanas, por menores que sejam dentro da Alemanha, representará sempre uma valiosa salvaguarda contra qualquer tentativa de violencia direta ou indireta por parte dos bloquchevistas. No dia

(Continua na 4ª pagina)

Novo e mais serio movimento político contra o senhor Ademar de Barros

Murilo MARROQUIM

O encaminhamento dos fatos não pode deixar a menor dúvida: acontecimentos de importancia, para a vida politica nacional, estão se processando com rapidez. No correr do estagio de evasivas e até ameaças entre as propostas da UDN e do PR e a permanencia da formula do PSD — ocorreu o discurso ao presidente da Republica em seguida, o Congresso chega às discussões finais, em regime de urgencia na Camara, da "lei de impeachment". Simultaneamente, as reformas da lei eleitoral vigente preconizam mais drasticas medidas no sentido de preservar, tanto quanto possivel o voto secreto da corrução politica. Nesse intervalo de entendimentos, o general Dutra recebe em conferencia o senhor Francisco Campos. As mais diversas ondas e impressões e revelações, sobre essa conferencia, circularam no pais. Recordou-se 37, naturalmente pelo subito retorno a uma especie indefinida de atividade politica, do ex-ministro; foram expostos por este ou por aquele setor da opinião pública e partidaria, alguns exemplos capazes de nos convencer de que as semelhanças, entre as duas datas da vida politica nacional, seriam enormes Sobre que conversa especialmente o senhor Francisco Campos com o presidente da Republica?

***

A conferencia girou, especialmente, sobre o caso de São Paulo. Quer dizer, sobre a especie de atividade politica que o senhor Ademar de Barros está desenvolvendo em toda a nação. Setores de alta responsabilidade na vida politica e partidaria do pais, acham que o governador paulista está se tornando, de fato, um elemento de dissolução dos bons costumes politicos. As repetidas noticias sobre novas e vultosas aquisições de meios de propaganda; os métodos de aproximação com autoridades estaduais e municipais, visando fins eleitorais, e sua recente viagem eleitoral ao norte, quando o general Dutra e os partidos do acordo procuram uma formula de conciliação capaz de oferecer talvez a menos ruim das soluções ao problema sucessorio — eis os ultimos sintomas que precipitam as decisões e os remedios drasticos para sanar o mal. Em 37, foi o Rio Grande; hoje, é São Paulo que faz chover os raios sobre a nação. E' claro que não existem semelhanças, de fundo, nas posições dos dois Estados, cada um em sua época; hoje, é São Paulo, devido apenas a especie de politica estadual e nacional que o seu governador está desenvolvendo. De modo que, se a situação do pais em 49 é radicalmente diversa, inclusive pelas suas responsabilidades no plano continental — que solução encontrará o problema? Foi assim, mais uma vez, colocada a questão ao presidente da República.

***

Já se vinha processando, no entanto, a terceira ofensiva contra o governador de São Paulo. O senhor Ademar de Barros naturalmente fôra advertido dela, mas é possivel que tenha dado credito demais informantes. Tambem não acreditou nas duas primeiras; não acreditava, apenas, em que elas não tivessem êxito — pois descria, até, de que elas de fato existissem. Soube depois o governador, no entanto, que os movimentos não eram fantasia jornalistica e que o seu governo esteve quase desfeito. Deverá saber o governador, hoje em dia, que uma terceira ofensiva somente poderá ser mais grave do que as duas primeiras. E as razões são obvias. Primeiro, por que a esta altura, o problema da sucessão está em aberto; segundo, por que tanto o PSD, quanto a UDN e o PR, já nutrem pelos metodos do "candidato" Ademar, a indiferença que demonstraram pelos metodos do "governador Ademar"; terceiro por que o Catete, que manteve até a ultima hora o equilibrio a fim de que não se criasse uma situação irremediavel no pais, desta vez possui a experiencia do "governador" e do "candidato" Ademar de Barros; com efeito, prometendo sempre participar de uma formula capaz de tranquilizar e não agitar o panorama politico, o senhor Ademar de Barros disparou em plena ofensiva eleitoral, preparando aberta e zeladamente sua maquina de propaganda em proporções alarmantes, no que esta expressão posua de vigor objetivo e subjetivo. Eis por que o encadeamentò de fatos apontados de inicio, já não pode enganar a ninguem. O senhor Ademar de Barros, em quem ninguem mais confia, pois deu generosamente a sua palavra a gregos e troianos, é de novo um alvo no campo da politica.

***

Limitei-me a narrar acima os fatos e suas correlações, tal como são vistos por circulos de alta responsabilidade nesta capital. Adiantam, ainda, os mesmos informantes, que o senhor Ademar de Barros, com o objetivo de encontrar apoio e resistir ao choque (de proporções que ele ainda não imagina) está procurando atrair, para o seu governo, altas patentes do Exercito. De qualquer forma, o ambiente no Congresso é sintomatico. A lei de impeachment está sendo votada pela pratica totalidade dos partidos, com exceção de elementos ligados ao senhor Ademfr de Barros. Ouvi, a proposito, de um leader da UDN, o seguinte: "A lei é necessaria; precisamos de garantias contra governos desgovernados, neste momento".

***

Paralelamente, espera-se a proxima reunião do PSD. A despeito de alguns pessedistas insistirem em que o partido não sairá da formula chamada Jotim, observa-se nas ultimas 48 horas uma tendencia a contemporização. O PSD estudaria as respostas do PSD e do PR, sugerindo novas bases de conciliação. De qualquer modo, cresce a impressão de que as soluções serão adiadas, ou atraves de cortes bruscos de negociações ou, o que é mais provável através de lentas trocas de opiniões, no correr de semanas e até meses. Enquanto isso, os mineiros mais e mais acentuam a sua determinação de união; de cuja união, todos sabem, depende a validade futura do acordo inter-partidario.

Homens, coisas e letras

O TEATRO DOS ESTUDANTES

José Lins do Rêgo

Chegou o sr. Pascoal Carlos Magno ao fim de sua campanha e, melancolicamente, se confessou derrotado, mas não convencido. O bom Quixote lançou aos ventos o seu brado de revolta contra o seu tempo, e as suas palavras não foram ditas para um deserto Sente-se que ainda há reação na sensibilidade brasileira, para choques desta natureza. E as duas casas do Parlamento se manifestaram, a opinião se mostrou ofendida, e pelo que se promete, não será extinto o grande movimento iniciado, com tamanho brilho e sucesso, pelos estudantes.

O teatro, no Brasil, nos ultimos tempos, vai saindo daquele torpor que o abafava na mediocridade generalizada. Os estudantes meteram-se a atores, num movimento cultural admiravel, e agitaram, à moda de moços, um ambiente quase que petrificado. Foram conduzidos, nesta campanha, pelo idealismo de Pascoal Carlos Magno, homem que acredita na poesia, no vigor da criação, no espirito da mocidade. E aí estão revelações de atores que empolgaram as nossas platéias. Basta a realidade de um Sergio Cardoso, no "Hamlet", para a confirmação do esforço dos orientadores do "Teatro dos Estudantes".

Mas, como tudo que se faz, à base de puro idealismo, e sem o vil interesse financeiro, este movimento de elevação cultural teria que sofrer de crise de comando, de cabeça prática, de ordem administrativa. Pascoal, que tanto deu de sua capacidade de animação ao grupo, não teria, porem, jeito para a bilheteria. O fracasso financeiro poria abaixo o que foi levantado com tanta coragem de alma.

Será decente aos poderes publicos deixar que morra o que se levantou com o melhor espirito, com a mais generosa cooperação?

Se fosse governo não abandonaria os rapazes do Teatro dos Estudantes, na rua. Iria no socorro do que se criou sem outro proposito que o de servir a cultura do pais.

RETRATO DO BRASIL

Indústria Química

Em seu ultimo numero, "Conjuntura Economica", publicação editada pela Fundação Getulio Vargas, examina os balanços financeiros atinentes ao exercicio de 1948 de 208 sociedades sediadas no Distrito Federal e em S. Paulo e que exploram a industria quimica e farmaceutica. O exame em apreço revela que o capital dessas empresas montava, no ultimo exercicio, a 1 bilião e 728,8 milhões de cruzeiros, somando as reservas importancia superior a 489,4 milhões de cruzeiros. Assim sendo, a reunião de capital e reservas totalizava 2 biliões e 218,2 milhões de cruzeiros.

Em 1948, os lucros consignados nos balanços das referidas sociedades alcançavam quase 367,7 milhões de cruzeiros. Verifica-se, dessa maneira, que os lucros montaram a importancia correspondente a 21,3% do capital, e a 16,6% da soma de capital e reservas. Ainda no mesmo periodo, foram transferidos para a reserva mais de 69,0 milhões de cruzeiros, e distribuidos dividendos da ordem de 139,3 milhões. Os dividendos atingiram, assim, a 37,9% dos lucros, a transferencia para reserva alcançando 18,8% dos mesmos lucros. Observa a revista acima citada que, em confronto com o exercicio de 1947, houve em 1948 pequeno retraimento na distribuição de dividendos, exceto para as sociedades de grande capital, que distribuiram 40% dos lucros, contra 37,7% em 1947.

As empresas de menor capital apresentaram maior irregularidade nos rendimentos. Em verdade, das 130 de capital inferior a 5 milhões de cruzeiros, 32 operaram com perdas, 42 não distribuiram dividendos, 27 distribuiram dividendos até 12% do capital, e 29 distribuiram dividendos acima de 12%. As empresas de capital medio — de 5 milhões até 20 milhões de cruzeiros — somaram 58; delas, 11 distribuiram dividendos acima de 12% sobre o capital, 29 distribuiram dividendos até 12%, 20 não distribuiram dividendos, e 7 registraram perdas.

As sociedades de grande capital, ou melhor, as 20 de capital superior a 20 milhões de cruzeiros, tiveram o seguinte comportamento, consignado em balanço: 6 distribuiram dividendos acima de 12% sobre o capital, 6 distribuiram dividendos até 12%, 4 não distribuiram dividendos e 4 registraram perdas em seus negocios, em 1948. Verifica-se, por fim, que das 208 empresas estudadas, apenas 43 registraram perdas, no exercicio findo.

Roma no verão de 49

DOROTHY THOMPSON

Copyrigth dos "D. A."

ROMA — Quem tivesse adormecido em Roma em 1936 e só viesse a acordar neste mês de junho de 1949, não teria a menor idéia num passeio pelas ruas, caso o espelho não lhe revelasse a passagem do tempo de que tivesse havido uma guerra aniquiladora, na qual a Itália fôra derrotada. Ao contrário, depois de uma visita às instalações em Roma da ECA, examinando os fatos e as cifras de auxilio americano, a pessoa poderia chegar à conclusão filosófica de que nenhum pais pode mais dar-se ao luxo de "ganhar" uma guerra.

***

Entretanto, presumindo que a pessoa não tomasse conhecimento da passagem do tempo e dos acontecimentos, veria as ruas principais da Cidade Eterna cheia de motocicletas e automóveis, muitos deles dos ultimos modelos americanos, de grande potência e grande consumo de gasolina, notando talvez que as buzinas eram mais fortes e estranhando que já não se estivessem mais observado os decretos da campanha contra o barulho de Mussolini. Encontraria as vitrinas das lojas cheias das habituais mercadorias italianas, belos artigos de couro, sêdas, "lingerie" e cerâmica. Notaria que as pessoas nas ruas estão, em geral bem vestidas bem alimentadas e evidentemente cheias de vitalidade. Veria os infaliveis turistas americanos armados de máquinas fotográficas, lotando os hotéis de luxo do Pincio.

Se a pessoas fosse relacionada na sociedade e fosse visitar os amigos, encontrá-los-ia, como antigamente, nos palácios romanos, onde, sôbre luzidos mosaicos coloridos, por trás de colunas de mármore e sob tetos decorados de majestosos afrescos, criados de libré se moviam, servindo coquetéis e "hors d'oeuvres" sortidos em grandes bandeijas de prata.

Se, ao invés disso, a pessoa entrasse num dos seus restaurantes favoritos, talvez um dos modestos, onde se comia ao ar livre num pátio com uma fonte, encontraria em abundância o famoso "prosciutto", o melhor presunto do mundo, alcachofras nadando em azeite, e "pasta" bem gorda de manteiga dissolvida em parmesão, bom pão de trigo e laranja douradas nos seus ninhos de folhas brilhantes. E saboreando o seu vinho, forte ou fraco, de acôrdo com o seu gôsto e a sua bôlsa, a pessoa ruminaria o prazer de viver na mais bela cidade do mundo.

Só mais tarde, conforme fôsse pouco a pouco despertando, saberia que nem tudo era o que tão brilhante exterioridade demonstravam. Mas, ainda assim, saberia que a Itália, em 1949, se parece muito mais com o que era antes da guerra, do que se parecia nos anos de 1945 e 1946.

***

Onde estão, por exemplo, os garotos turbulentos retratados em filmes italianos que vimos nos Estados Unidos ,tais como "Shoe Shine"? Não se encontram mais vadios nas ruas e o Ministro do Interior, Mario Scelba, afirma que êles estão agora em casa e não constituem mais um problema.

***

Há, porém, como sempre houve, pobreza na Itália e mais em algumas regiões do que em outras, estando o Sul em situação pior. O problema da terra aflige a Italia moderna como afligiu a Itália do tempo dos Césares e, examinando o problema, o atual governo descobriu planos que datam de 300 anos! A reforma se arrasta porque todo o mundo sabe, com mais ou menos resignação, que nenhuma reforma poderá resolver o problema de um excesso de população num território pequeno, com pouca área cultivável e com poucos recursos.

Dessa maneira, os problemas que perpetuamente têm atormentado a Itália se apresentam ao governo atual e são básicamente insolúveis.

Os ricos são muito ricos e os pobres são muito pobres. Além disso, ninguem sabe ao certo das riquezas dos ricos, porque os povos mediterrâneos, italianos, gregos, franceses e espanhois, nunca fazem declarações de renda exatas. A grande massa do povo paga a maior parte dos impostos nas mercadorias de consumo o que é inteiramente injusto, mas geralmente aceito.

A distribuição da renda, de acôrdo com estudos particulares, é quase exatamente a mesma dos Estados Unidos. Mas como a renda nacional é no total muito menor "per capita", a parte pouco inferior a dois têrços que cabe a 90% da população é imensamente mais escassa e, por contraste, o décimo da população abastada parece, sem dúvida, mais rico do que é na realidade.

***

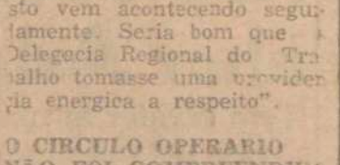

A infiltração vermelha nos nucleos coloniais

Funciona em Caxias a mais bem organizada maquina comunista do R. G. do Sul

CAXIAS DO SUL, junho (Meridional) — Em Caxias do Sul, o pitoresco e prospero centro industrial onde labuta uma coletividade ordeira e onde o catolicismo tem no Estado um dos seus mais solidos baluartes, há certa particularidade chocante, paradoxal mesmo, e que, talvez nem todos saibam: Caxias do Sul foi a cidade que contou com uma infiltração comunista mais bem organizada do Rio Grande. Sim! na pérola dos sucleos coloniais italianos do Estado, que tantas vocações sacerdotais tem apresentado, montou-se com uma habilidade e uma eficiencia extraordinarias, a maquina de propaganda vermelha. Mentor culto ,inteligente e insidioso veio preparando ,através dos anos com calma e pericia o terreno propicio a uma futura disseminação da doutrina marxista. E quando o PCB começou a funcionar, tinha adeptos fervorosos em Caxias do Sul, onde a quase totalidade da população é catolica, onde existe um Bispado, dos mais ilustres do pais majestosa catedral, três paroquias com as respectivas igrejas matrizes. Ai, nesse nucleo religioso, vibrando de amor a Cristo, pacato ordeiro e tarabalhador, os comunistas encetaram violenta campanha, chegando a imprimir um jornal — "Voz do Povo" aliás o primeiro orgão comunista a surgir no Rio Grande do Sul. Comicios, reuniões, abertura de celulas, tudo isto era feito acintosamente, com barulho proposital. Mas quando a demagogia vermelha estava no auge, tão violenta e ameaçadora a ponto de importantes firmas industriais e comerciais contribuirem secretamente, por temor para os cofres do partido de Prestes, uma força levantou-se ,impavida, audaz ,opondo-se valentemente á maquina moscovita: o "Circulo Operario Caxiense", tendo a frente o seu assistente eclesiastico, padre Angelo Tronca. E' com ele que estamos falando nesta nossa visita ao "Circulo Operario Caxiense". Ouçamos as suas palvras pronunciadas em tom sobrio, porem firme:

— "Onde o PC abria uma celula o Circulo fundava um nucleo. Nunca deixamos de reagir, nunca nos acovardamos como aconteeu com muita gente. Passo a passo fomos solidificando a barreira e impedindo maior infiltração das putrefatas aguas comunistas em solo caxiense. Foi um periodo de lutas tremendas, com uma intensidade comparavel somente ás batalhas travadas contra o comunismo nos grandes centros operarios do pais".

AINDA CONTINUA AGINDO

Continua o padre Angelo Tronca:

— "Mas o pior é que o comunismo ainda vive em Caxias do Sul: ainda continua em sua insidiosa campanha de solapar a massa trabalhadora. Não no interior da comuna, onde o sentimento religioso é muito acendrado, porém nas fabricas e nos sindicatos da cidade".

UM FATO EXTRANHO

Cita, a seguir o intrepido sacerdote um fato que reputa estranho e ha dias sucedido. Convidou o Circulo Operario Caxiense, por intermedio de um oficio especial todos os sindicatos da cidade para uma reunião, na qual entre outros assuntos seriam acertadas medidas tendentes a repelir a infiltração comunista entre os operarios da "Perola das colonias".

— E sabem qual foi a resposta? — diz-nos o padre Angelo Tronca — os sindicatos em oficio firmado por determinado presidente e ao qual as demais entidades delegaram poderes para representá-las, vieram com a desculpa de que não participariam da reunião convocada pelo Circulo Operario Caxiense, porque a mesma "versaria sobre politica", e que isto "é proibido pela legislação sindical"...

Ato continuo o padre Angelo Tronca levanta-se, vai a uma gaveta e dela retira o oficio em apreço, perguntando-nos:

— "Não é deveras estranha semelhante atitude? Desde quando combater o comunismo é infringir a legislação dos sindicatos"?

E continuando:

— "Quem está contrariando a lei sindical são os proprios sindicatos de Caxias do Sul, pois embora seja proibido pelos estatutos, que essa entidade classista realizem reuniões em conjunto, na mesma sala e no mesmo predio isto vem acontecendo seguidamente. Seria bom que a Delegacia Regional do Trabalho tomasse uma providencia energica a respeito".

O CIRCULO OPERARIO NÃO FOI COMPREENDIDO

Adianta o padre Angelo Tronca:

— "O Circulo Operario Caxiense ainda não foi compreendido como deveria ser. Lutamos com dificuldades financeiras. Assim mesmo, o Circulo, valentemnete, vem prestando a seguinte assistencia aos associados: — dentista, clinica, cirurgia hospitalização, oculista, aulas de costura de corte de bordado (com diplomia), auxilio á maternidade, creche roupeirinho, alem de cursos supletivos de alfabetização para adultos. Temos aproximadamente, tres mil associados, que pagam a mensalidade minima de cinco cruzeiros. Mas, acontece que nem todos podem, sempre, estar em dia com esse compromisso. Dai advem um desequilibrio que nos traz uma serie de contratempos".

O PADRÃO DO OPERARIO

Padre Angelo Tronca, pausa e se referir á situação do operario e diz:

— "Indiscutivelmente, o operario ainda ganha mal. Não o solteiro, porém o operario com mulher e filhos. Aquele pode frequentar cinemas e outras diversões, porque o salario que percebe o permite. Mas, o trabalhador afamiliado, luta com dificuldades que não são, de maneira alguma resolvidas com os aumentos de ordenados".

Acentua:

— "Sou de opinião que uma medida que viria, pelo menos minorar a situação do operario com familia seria o aumento do abono para os filhos".

Concluindo as suas declarações ,o padre Angelo Tronca diz-nos que o comunismo se combate com fatos, com realizações e que uma dessas realizações são os Circulos Operarios que vão ao encontro do trabalhador auxiliando-o, amparando-o moral e materialmente. Acrescenta que, certa vez, um operario caxiense lhe declarou com toda a franqueza: — "Padre, a unica coisa que me impede de abraçar o comunismo é o Circulo Operario".

***

O Partido Comunista, embora

(Continúa na 1.ª pagina)

PORTO - AEROPORTO

O Porto

LOIDE BRASILEIRO — — De Porto Alegre saiu em demanda dos portos do norte, até Natal, o cargueiro Carioca, tendo aqui esperado dia 10. Retornará ao porto de origem e escala, recebendo carga.

— De Porto Alegre e escala, está sendo esperado aqui, dia 10, o cargueiro Jangadeiro. Retornará ao porto de origem e escala recebendo carga.

Saiu de Porto Alegre em demanda dos portos do norte, até Natal, o cargueiro Cabedelo, sendo aqui esperado dia 19. Retornará daqui ao porto de origem e escala, recebendo carga.

COMPANHIA COSTEIRA — De Porto Alegre e escala deu entrada ante-ontem em nosso ancoradouro, o paquete Itapé, comandado pelo capitão Miguel Francisco Pereira Junior. Deixou aqui, de carga: 195 sacos de açucar, pneumaticos, camaras de ar, 230 sacos de fio de algodão, papel de embrulho, objetos de uso domestico, livros, moveis, queijos, frutas, 465 sacos de arroz, louças de ferro, artigos de cutelaria, 2.000 sacos de farinha de mandioca, 28 caixas com banha, carnes enlatadas, oleo vegetal, 40 engendrados com filtros, cebolas e 185 fardos de xarque, e os seguintes passageiros:

De Santos: 6 de 3a..

Do Rio: Diomedes Torres, Maria Gonçalves, Aimoré Ramos Ugara Ubirajara, Vivian Ubirajara, Eneide Aimoré, Homero Otavio Guimarães, Iracema Amaral Guimarães, Jorge Amaral Guimarães, Severino Araújo Freire, Helio Viana Barros, Joaquim José Dantas Neto, Dirce de Araújo Dantas, Marlene de Araújo Dantas, Mario Rafael Vanuteli, Iná Ribeiro Dantas, João Araújo Ribeiro Dantas, O'Reilly de Andrade, Julia Fonseca de Andrade, Enio Fonseca Andrade, Elizabeth Fonseca de Andrade, Julia de Andrade, Maria de Lourdes de Almeida Cruz e João Ramos da Cruz. De 2a. 13 e 25 de 3a.

De Salvador: Davielina Amaral e Joana Fernandes.

De Recife: Gonçalina Oliveira Ramos, Ernesto Fonseca, Francisca Medeiros Fonseca, Alvaro de Souza Leite, Arlindo de Figueiredo Galvão, Conceição Silveira Rabelo, Clovis Nunes Monteiro, Dolores Marques, Dulce Marques Rodrigues, Vicente Fonseca, Hercilio Gama Specht, Arnaldo Sarmento de Morais, Gilberto Pereira Rego, Marigildo Carvalho Soares, Terezinha de Jesus Silva, Milton Freitas Leal e Julio Ovidio Vale. De 3a. 4. Em transito 184. Prosseguiu ontem para o norte, até Belem, levando, de carga: 8 fardos com raspas de couros, 3 caixas com balanças, 15 engendrados com caixas de descargas, fogareiros, 1 caixa com couros preparados, 6 fardos com sacos de papel e 1 caixa com armadores automaticos, e os passageiros seguintes:

Para Fortaleza: Cléa M. B. de Carvalho, Maria C. B. de Carvalho e 1 menor, Avani Costa, Luiz J. F. Chaves, Virginia F. Chaves e 2 menores. Em 3a. 10.

Para São Luiz: 10 em 3a.

Para Belem: 9 em 3a. classe.

— Do sul, está sendo aguardado aqui, dia 21, o cargueiro Aragano. Daqui irá a Fortaleza.

— De Porto Alegre e escala está sendo esperado aqui, dia 27, o paquete Itaimbé. Prosseguirá para o norte, escalando em Fortaleza, São Luiz e Belem. De retorno aqui chegará dia 9 de agosto, prosseguindo para o sul, escalando em Recife, Maceió, Salvador, Rio, Santos, Rio Grande e Porto Alegre.

— O cargueiro Aratala está sendo esperado aqui dia 19, procedente de Santos e escala. Sairá daqui para Fortaleza.

— De Porto Alegre e escala é aguardado aqui dia 16, o cargueiro Araribá. Daqui irá a Macau.

MOORE MAC CORMACK — — O Mormaclark é aguardado aqui dia 14, procedente de Nova York. Retornará ao porto de origem, recebendo carga.

PROXIMAS SAIDAS DE NOVA YORK:

O Mormacdale saiu dia 1 deste.

— O Mormackite sairá dia 15 de julho.

— O Mormacreed sairá dia 29 de julho, todos para portos brasileiros.

THE BOOTH LINE — De Londres é esperado aqui dia 15, o Hubert. Retornará ao continente europeu, recebendo carga para Lisbôa, Leixões e Londres.

— O vapor Denis está sendo aguardado aqui dia 15, procedente de Nova York. Daqui rumará para o continente europeu, recebendo carga para o porto de Liverpool.

AGENCIAS DE TRANSPORTES

A Agencia Informadora Potiguar, com escritorios á Rua Ferreira Chaves, nº 74 e Av. Duque de Caxias 182, nesta cidade, mantem Sopas. Caminhões Mistos, ás quintas-feiras e domingos para Mossoró e Fortaleza, ás 6 horas da manhã, e para Campina Grande ás terças e sextas-feiras. Para Recife ás terças-feiras e sabados.

Aviação

AEROVIAS BRASIL — Do Rio para Belem, passou dia 5, o PP-AVV, tendo desembarcado aqui:

Do Rio: Gilda Varela e Ana Varela.

De Recife: Otilon Silveira, Alda Silveira, Guilherme Bileshy, Marcos Silveira, Antonio Rolim, Artur Correia, Luiz Sergio, Norma Galvão Oliveira, João Barbosa da Silva, Antonio Mendes Rodrigues, Artment Cimoszlao e Pedro Machado. Conduzia em transito 7 passageiros

Embarcou para Fortaleza: Juvenal Dantas.

— De Belem para o Rio, transitou dia 7, o PP-AVV, desembarcando aqui:

De São Luiz: Hezenipo Oliveira e Paulo Freire

De Fortaleza: Leopoldo Hawrau e Murilo R. Henrique. Em transito 13 passageiros.

Embarcaram para Recife: Maria José Albuquerque, Maria A Albuquerque, Maria de Lourdes Araújo, Teodulo Avelino e Amadeu Baltar.

Para o Rio: José Celso Costa e Lauro Fernandes da Costa.

AERO GERAL — Do Rio chegou ontem o PP-AGA, tendo desembarcado aqui:

De Recife: Sebastião Cordeiro Carvalho, Eustaquio A. e Silva, Ricardo Burgers, Aguinaldo Alves de Morais, Antonio P. de Araújo e Valter Porto.

De João Pessoa: José Teotonio da Silva e Sebastião Almeida Perdigão. A aeronave retornou ao Rio ontem mesmo, levando:

Para João Pessoa: Artur Nepomuceno Correia e Antonio Rolim.

Para Recife: Aires Valente, Pola Mandel, Riva Mandel, Samuel Schor, Nair Pernet Melo, Maria Clementina Melo, Antenor Gonçalves Neto e Maria Volfzon.

Para Salvador: Alzira Batista Santos.

Para o Rio: Omar Guanabarino Freire, Nazareth Freire, Alvaro M. Costa, Marilia Magalhães Costa, Marieta Ramos Bastos, Cecilia de Oliveira e Emilia de Oliveira.

Um apelo:

Auxilie, amigo, os legionários do Quilo na edificação do ALBERGUE NOTURNO DE NATAL!

Ouçam ZYB-5
Radio Potí

Cine Rio Grande

AV. DEODORO, 635 — FONE: 15-31

— HOJE —

Matinée ás 15,30 — Soirée ás 20 horas

JOAN CRAWFORD no seu mais empolgante trabalho para o cinema e VAN HEFLIN em

Fogueira de Paixão

Mergulhado no fundo da alma daquela mulher havia um estranho segredo que dominava a sua existencia completamente... Em "Fogueira de Paixão", Joan Crawford supera as suas magistrais interpretações de "Alma em Suplicio" e "Acordes do Coração". O drama de uma mulher obsecada por um amôr não compreendido...

— AMANHÃ —

Matinal ás 9,30 — Preço único Cr.$ 3,60

1.º filme — NACIONAL
2.º filme — ABU' BEN BUGUI (Desenho)
3.º filme — NA MESMA MOEDA (Far-West)
4.º filme — RUAS DO PERIGO

Com Jane Withers e Robert Lowery

UM FILME DE AVENTURAS COM CENAS DE GRANDE EMOÇAO

— Terça-feira —

PAULETTE GODDARD e FRED MC MURRAY em

Reliquias de Amôr

— BREVE —

DEVOÇÃO

com IDA LUPINO, PAUL HENNREID e OLIVIA DE HAVILLAND

— AGUARDEM —

O filme que recebeu 4 Oscar

O Tesouro da Sierra Madre

com HUMPHREY BOGART e WALTER HUSTON

Desta vez os homens não lutam por uma mulher... Eles empenham suas vidas pelo ouro maldito da SIERRA MADRE...

Numero avulso Cr$ 0,80

Fala sobre Goethe o dr. Albert Schweitzer

NOVA YORK, 8 (UP) — Informam de Aspen, no Estado de Colorado, que o filósofo dr. Albert Schweitzer, considerado a maior autoridade mundial sobre Goethe, declarou ontem à noite que o célebre poeta e filósofo alemão alcançou a grandeza pelo "bom senso".

Acrescentou que o maior conflito do nosso tempo é a luta entre a sociedade coletiva, que representa o espirito de Hegel, e o individualismo humano, representado pelo espirito de Goethe.

Ao dr. Schweitzer caberá pronunciar o discurso principal nas comemorações do bi-centenário do grande poeta alemão.

MOORE-McCORMACK Lines

"MORMACLARK" — Esperado de New York e escalas a 14 de julho, sairá no mesmo dia para New York, Boston e Philadelphia, recebendo carga

PROXIMAS SAIDAS DE NEW YORK

"MORMACDALE" — Sairá de New York a 1.º de Julho
"MORMACKITE" — Sairá de New York a 15 de Julho
"MORMACCREED" — Sairá de New York a 29 de Julho

Mais informações com
MOORE-McCORMACK (NAVEGAÇÃO) S. A.
RECIFE - SÃO LUIZ - BAHIA - RIO - SANTOS - BELÉM - SÃO PAULO
NATAL: Rua Frei Miguelinho, 14



RUY MOREIRA PAIVA
Fones: 1042 e 1923 — Caixa Postal, 89

O livro de Foster

(De um observador social)

A maior resistencia ao comunismo se segue nos Estados Unidos. O povo americano que sempre apoiu a sua grandeza, na Declaração da Independencia faz da livre iniciativa e da livre critica um imperativo de vida. Todas as tentativas vermelhas fracassam, E a litaratura comunista, que é uma literatura de simples propaganda, não encontra no povo a menor repercussão. A situação do operario americano é muito melhor economicamente falando que a do operario sovietico. E melhor, sem sacrificio algum de suas liberdades. Enquanto o operario americano possui um elevado padrão de vida e se emporta como um homem livre, e operario russo se escraviza aos desmandos e caprichos do Kremlin, Isso não impede, entretanto, que o comunismo continue a insistir junto ao povo americao, usando de todos os ardis possiveis, Ainda agora acaba de ser lido perante a justiça americana um livro de William Foster, que é o secretario do Partido Comunista, nos Estados Unidos. Esse livro revela os varios aspectos da tatica vermelha para abolir o capitalismo na Republica americana. "Sob a ditadura — diz Foster — serão liquidados todos os partidos capitalistas — o Republicano, o Democratico, o Progressista, o Socialista. Funcionará tão somente o Partido Comunista, com partido da massa". Declarando que os capitalistas não podem ser tirados do poder com palavras suborno do voto, reclama Foster uma ação pratica, consenciosamente revolucionaria, dirigida pelo Partido Comunista, que assim implantaria de acordo com os dogmas do marxismo stalinista, a ditadura do proletariado do que realmente de tatica. Há uma parte oculta, resevada aos iniciados e não chega mesmo aos ouvidos dos comunistas que servem na base. Contudo, ele serve para mostrar que a ameaça sempre e para alertar o povo americano contra uma conspiração permanente contra a civilização. O livro é de 1932. E muita coisa que nele esta escrito foi tentada depois, por entre ensaios subversivos. Hoje, a linha é outra. Mas o pensamento é sempre o mesmo a reiterada visão de uma America vermelha.

A IUGOSLAVIA E OS EMPRESTIMOS PEDIDOS AOS EE. UU.

WASHINGTON, 8 (UP) — A Iuguoslavia, cujas relações com a Russia são tensas, pediu ao Departamento de Estado que lhe comunique sua atitude relativamente aos pedidos de emprestimos apresentados pelo governo de Belgrado, aos Estados Unidos e ao Banco Mundial.

Um memorandum solicitando essa informação foi apresentado pelo adido economico da Embaixada da Iugoslavia ao secretario de Estado adiunto, sr. Thorp.

CINEMAS REUNIDOS LIMITADA

Cine São Luís

— HOJE —

MATINÉE: 15,30 — SOIREE: 19,45

JOHNNY WEISSMULLER
BRENDA JOYCE e
LINDA CRISTIAN em

TARZAN E AS SEREIAS

Super produção RKO RADIO

Amanhã ás 8,45

No PALCO:
"DOMINGO ALEGRE"
Grandioso programa com brindes e atrações

NA TÉLA:
OS ANJOS DE CARAS SUJAS
— em —
Cientistas da Fuzarca
Juntamente
A Filha de Don Q
5.ª série

Cinema REX

— HOJE —

MATINÉE: 15,30 — SOIREE: 19,45

MONTGOMERY CLIFT
JARMILA NOVOTNA
— em —
PERDIDOS NA TORMENTA

Não tinham nome, tinham um número marcado a fogo na carne... Só de longe em longe há um filme como este! PERDIDOS NA TORMENTA é excepcional em tudo!
Produção. METRO-GOLDWYN-MAYER

AMANHÃ A'S 9 HORAS

Na téla:

OS ANJOS DE CARAS SUJAS
— em —
CIENTISTAS DA FUZARCA

No palco:
"HORA DA ALEGRIA"

Cine São Pedro

HOJE — Soirée ás 19,45

"PARAMOUNT" a marca das estrelas apresenta OLIVIA DE HAVILLAND e JOHN LUND em

Só resta uma Lagrima

A encantadora historia de dois grandes amôres de cada mulher!

Uma historia de amôr que todas as mulheres compreenderão muito bem, mas que poucas ousariam viver!

— Aguardem —

Passaram-se os anos
Produção COLUMBIA

Informações uteis

Farmacias de Plantão

Farmacia Modêlo, á rua Dr. Barata — Ribeira.

Farmacia Bom Jesus, á praça Gentil Ferreira — Alecrim.

Filmes do Dia

RIO. GRANDE — A's 15.30 e 20 horas — "Fogueira de Paixão", uma grande produção, com Joan Crawford e Van Heflin.

Preço: Cr$ 7,20.

REX — A's 15.30 e 19.45 — "Perdidos na Tormenta", com Montgomery Clift e Jarmila Novotna.

Preço: Cr$ 6,00.

S. LUIS — A's 15.30 e 19.45 — "Tarzan e as Sereias", um filme de aventuras, com Johnny Weissmuller.

Preço: Cr$ 6,00.

ALECRIM — 15.30 e 19.45 — "Uma em um milhão", uma gostada comedia musicada. No palco em soirée — Grande show com a sambista Zezé Santos, vinda nesta capital.

SÃO PEDRO — A's 19,45 — "Só Resta Uma Lagrima", com Olivia de Havilland.

Preço: Cr$ 3,00.

POPULAR — 15,30 e 19,30 — Divorcio" filme da Warner e a ultima serie do "Morcêgo".

Pagamentos no Tesouro

FEDERAL

O Tesouro Federal pagará até o dia 19:

A todos que deixaram de receber nos dias indicados, como tambem todas as contas de material.

ESTADUAL

O Tesouro Estadual pagará até o dia 14, a todos que não receberam nos dias designados.

Pagamentos Dágua

A Repartição de Saneamento de Natal começou a receber as taxas dágua e esgotos referentes ao trimestre de abril a junho do corrente ano, e cujo termino se dará a 15 deste.

Telegramas Retidos

Encontram-se retidos os seguintes telegramas na Diretoria dos Correios e Telegrafos:

Alice; Antonio Costa, Rua Getulio Vargas 863; Besmar Lino Reis Cho 10 Brazilares Consulati Porto; Carza; Carlos Comelle; Clores, Seridó 108; Francisco Portela para Nestor; Guiuco; João Batista Freire, Rua F. Camarão 591; Liiga Morais R.A. Severo 66; Leda Carvalho: Mek; Maria Trindade, Av. Deodoro 620; Moisés Deeb, Rua J. Pessoa 165; Nelson Moreira Ghotel; Antonio Justino Dantas, Rua Alberto Maranhão 946, Aliete Marinho; José Alves Sobrinho, P. Morais 743; Alice Freire Aldyreira, R. Areial 330, Belu Vale, Hermes Fonseca; Creuza Alves, Conceição 577; Comissões; Francisca Marico da Costa; Francisco Portela para Nestor; Fapax; Geraldo Fagundes, Gal. Osorio 24; Importadora; José Anchieta, V. Patria 789; Josefa Barbosa, P. Morais 589; Joca, R. S. Tomé 435, Academico José Bonifacio Carvalho, Hotel Bela Vista; João Batista, Casa Tupi; Juvina, Av. Deodoro 514; Luiza Ferreira, R. Trairi; Luiz Bezerra, R. Assú 541; Lenita Pires, R. Ceará-Mirim; Manuel Gurgel, Rua Miptibú 396; Mana Natividade, R. Alba 4; Maria Andrade, V. Patria 78; Mirinha Marinho, H. Fonseca 684; Maria Medeiros, S. Tomé; Provincia; Soufer; Secavia Estudios; Seevrino Costa Lira, R. J. Pessoa; José Brito, Ribranco 461; Veiga; Xalli.

AVISO AOS NAVEGANTES

RIO, 8 (Meridional) — Um deputado udenista mineiro, interpretando o discurso do gal. Dutra, disse: "O Presidente apenas quiz dizer: Aviso aos navegantes — Boias de luz de São Paulo e São Borja, apagadas definitivamente".

Comissão Estadual dos Preços

OFICIAL

Em reunião extraordinaria realizada no Palacio do Governo, com a presença de todos os membros da Comissão, de proprietarios de estabulos e do representante do "Diario de Natal", foi solicitada á Comissão o aumento no preço do leite, tendo o Presidente da Comissão distribuido o assunto a 3 membros afim de efetuarem in loquo os necessários estudos. A pedido dos srs. Membros da Comissão encarregados do estudo do assunto, foi aumentado o praso de 7 dias para 14 dias para a apresentação do relatorio, tendo em vista a importancia do assunto e a localização afastada dos Estabulos do centro da cidade.

Em reunião ordinaria realizada ontem, alem de outros assuntos de ordem geral, foram multados os srs. Lins de Oliveira, proprietario de estabulo, em Cr$ 100,00 por vender leite a Cr$ 3,60 o litro, e o snr. Manoel Miguel da Silva, em Cr$ 100,00 por vender cocos por preço superior ao tabelado.

Registro Civil

Foram feitos, durante o dia 1º do corrente, no 4º cartorio judiciario desta cidade os seguintes registros:

NASCIMENTOS:

Maria de Lima, nascida a 24 de dezembro de 1928, filha de Ananias Candido de Lima e de dona Leonisia Gomes de Lima;

— Ailton Soares Firmo, nascido no dia 18 de Junho de 1949, filho de Manoel Firmo Filho e de dona Francisca Soares Firmo;

— Fernando José de Oliveira Barros, nascido no dia 23 de maio de 1949, filho de José Aguinaldo de Barros e de dona Aglae Fernandes de Oliveira;

— Maria Celia de Lima, nascida a 31 de maio de 1949, filha de Antonio Gomes de Lima e de dona Isaura Baracho de Lima;

— João Paulino Nunes Filho, nascido a 25 de maio de 1949, filho de João Paulino Nunes e de dona Elisa Marcelina de Lima;

— Cicero Cavaco da Silva, nascido a 12 de maio de 1931, filho de Manoel Cavaco, e de dona Adelia Nunes;

— Suely França de Oliveira, nascida a 16 de maio de 1949, filha de José de França e de dona Maria de Lourdes França de Oliveira.

— Humberto de Souza Revoredo, nascido a 24 de abril de 1940, filho de José de Sousa Revoredo e de dona Julia e Oliveira Revoredo;

— Angela Maria Cavalcanti de Morais, nascida a 31 de maio de 1949, filha de Antonio de Morais Neto, e de dona Maria de Lourdes Cavalcanti de Morais;

CASAMENTOS

Nelson Roberto de Carvalho, funcionario publico estadual, com 47 anos de idade, filho de Ladislau José de Carvalho e de dona Belmira Paixão o Nascimento, natural de Nisia Floresta, deste Estado, com Cecilia Leonisia de Carvalho, de profissão domestica, com 39 anos de idade, natural de Natal, capital deste Estado, filha de Maria Anunciada da Costa, ambos solteiros, residentes e domiciliados nesta capital;

— José Francisco de Lima, agricultor com 24 anos de idade, natural de Ponta Negra, deste municipio, filho de Francisco Carlos de Lima e de dona Josefa Maria de Lima, com Angelina Rodrigues, de profissão domestica, com 26 anos de idade, natural de Ponta Negra, deste municipio, filha de João José Rodrigues e de dona Maria José Rodrigues, ambos solteiros, residentes e domiciliados nesta capital;

— Sebastião Antero de Oliveira, agricultor, com 37 anos de idade, natural de Caraubas deste Estado, filho de José Ribeiro de Oliveira e de dona Benta Alves de Oliveira, com Antonia Crisostomo de Menezes de profissão domestica natural deste Estado, com 30 anos de idade, filha de José Crisostomo de Menezes e de dona Francisca Inocencia Maia, ambos solteiros, residentes e domiciliados nesta capital;

— Juarez Alberto da Silva, torneiro, com 18 anos de idade, natural de Natal, filho de Francisco Alberto da Silva e de dona Maria do Carmo da Silva, com Iracema de Sousa Revoredo, de profissão domestica, natural de Natal capital deste Estado, filha de José de Valcacio ambos solteiros, redona Alexandrina de Sousa Revoredo, ambos solteiros, residentes e domiciliados nesta capital.

OBITOS

José Menezes, com 61 anos de idade, natural do Estado da Paraiba, casado, agricultor, filho de Pedro Cavalcanti e de dona Joana do Espirito Santo;

— Jurandir Alves da Silva, com 1 ano de idade, filho de José Alves e de dona Odilia Maria Alves;

— Maria Amaro dos Santos, com 9 dias de idade, filha de Sebastião Amaro dos Santos e de dona Araci de Sousa;

— Luiz Antonio Gomes, com 65 anos e idade, natural de Nisia Floreste, deste Estado, casado, de profissão e filiação ignorada;

— Maria Magali Marinho, com 4 mezes e 6 dias filha de Severino de Souza Marinho e de dona Antonia de Oliveira Marinho;

— Valdemar Marcolino, com 8 anos de idade, filho de Moisés Marcolino e de dona Paulina de Carvalho.

RADIO

ZYB-5 RADIO POTI'

PROGRAMA PARA HOJE:

17,00 — Prefixo
17,03 — Vesperal das cinco
18,00 — Ave Maria
18,03 — 2.ª edição do grande Jornal Poti, patrocinio de Paula, Irmãos & Cia.
18,20 — DOIS TOMBOS... em 10 minutos — Pat. da Aguardente DOIS TOMBOS
18,30 — Deana Durbin
19,00 — A Cronica da Noite
19,00 — A Cronica da Cidade
19,05 — Boletim Católico
19,30 — Agencia Nacional
20,00 — Mariza Machado
— Jacinto Maia
— Orquestra
— Paulo Tito
— Pianista Paulo Lira
21,30 — Imagens e Emoções
21,55 — Acalanto
22,00 — Encerramento

PROGRAMA PARA AMANHA

9,00 — Prefixo
9,03 — Domingo-Alegre — Pat. das Tintas ÓTIMO
10,00 — Nelson Gonçalves
10,30 — Ethel Smith
11,00 — Trio de Ouro
11,20 — A Republica informa
11,30 — Aquarelas do Brasil — Pat. da Caixa Economica Federal
11,55 — Cartaz Cinematografico — Pat. da CIREDA
12,00 — Prefixo-Musical — Pat. da Alfaiataria Londres
12,02 — Gazeta Sonora — Pat. de Santos & Cia. Ltda.
12,10 — Cartaz do Rio Grande — Pat. da Emp. Rio Grande Ltda.
12,15 — Coisas do meu sertão — Pat. da Aguardente LEGITIMA
12,30 — Parabens á Você.
18,00 — Ave Maria
18,03 — Interlúdio
18,30 — Parada Estudantil
19,00 — Rádio-Baile
20,20 — Hora Luterana
20,45 — Rádio Baile
21,55 — Acalanto
22,00 — Encerramento

Não se esqueça do seu auxilio para o ALBERGUE NOTURNO DE NATAL!

Movimento no Pronto Socorro

Foram atendidas, no Servico de Pronto Socorro do Hospital Miguel Couto, as seguintes pessoas:

Ante-ontem:

José Soares da Silva, de 29 anos de idade, operario residente à avenida 16, com uma ferida incisa no polegar direito.

— Antenio Rocha, de 40 anos de idade, funcionário publico, com escoriações no nariz.

— Jonas Valeriano Oliveira, de 19 anos de idade, agricultor, com ferimentos no rosto provocados por bofetada.

— Joaquim Matos de Oliveira, de 58 anos de idade, carpinteiro, residente à rua da Estrela, com luxação no ombro.

— Ontem não foi registrado nenhum caso no Pronto Socorro.

Natalense!
Contribúa, com o seu óbulo, para a construção do ALBERGUE NOTURNO DE NATAL!

Ineditos...

(Conclusão da ultima pagina)

fantasma em selecionar ou uniformizar o material empregado nos arremessos. Si um dia predominam ovos, no dia seguinte pode caber a vez às frutas. Nos ultimos dias houve predominancia de dinheiro, caindo moedas de 20 e 50 centavos, de parceria com um ou outro vazilhame de vidro.

A direção de onde os arremessos parecem proceder não tem sido sempre a mesma. Antes, pareciam proceder dos fundos, onde correm quintais dos srs. Democrito Coriolano de Medeiros e Rui Barreto de Paiva, mais Claudio Machado, tangente a Manuel Machado. Agora, especialmente ovos e moedas, tem sido surpreendidos em trajetoria procedendo dos flancos.

A especie do material utilizado vem se modificando para melhor, cada vez menos agressivo. Antes eram tijolos, telhas e pedras. Depois vazilhamos de vidro. Agora comestiveis e dinheiro. Amanhã podem talvez vir flores.

As três casas visadas tem assobradada a parte anterior, sendo o ponto mais alvejado o telhado da deperdencia posterior, não assobradada, da residencia central. Quando se trata de vazilhames de vidro, estes não se estilhaçam ao tocarem o telhado, só se quebrando ao roçarem para o saguão cimentado, havendo muitos frascos que vem intactos todos os obstaculos, até se imobilizarem inteiros no chão. Presume-se que arremessos nessas condições podem proceder de distancia relativamente pequena, do contrario os vazilhames se fragmentariam invariavelmente logo ao tocarem o telhado.

Consta que os arremessos diminuiram de intensidade quando a Policia voltou a se interessar pelo caso e exercer vigilancia do local. Adianta-se que ontem nada ocorreu. Mas anteriormente já houve treguas até de oito dias, para voltarem depois os arremessos com novos aspectos.

Conserve seu Sorriso!



SE VOCÊ é garçon, aprenda a sorrir. Sorria sempre, a todo o instante. Mostre-se alegre e bem humorado. Verá que diferença isso faz — no fim do dia! Um sorriso de cortezia nos lábios do garçon é sempre uma promessa para o freguês — uma garantia de que êle será bem servido — e isso até abre o apetite e facilita a digestão! Se você é garçon, pois, aprenda a sorrir — a sorrir com sinceridade — que o sorriso para você é altamente vantajoso...

...mas se o seu figado não o deixa sorrir, tome

BOLDOFIL

— o amigo figadal do seu figado!

PRODUTO DO LABORATÓRIO LICOR DE CACAU XAVIER S A.

Memorias de Barreto Pinto

(Conclusão da ultima pagina)

— Que tal, hein? Já sei de tudo.

Ele ficou perturbado e não me respondeu, nem eu poderia parar, porque o fox continuava e teria de continuar a movimentar-me, com Suk.

* * *

Estava para retirar-me. Lembrei-me do compromisso que havia assumido com Adolpho Konder. Fui à sua mesa. E ai conversei, longamente. Ao despedir-me, disse-lhe:

— Não é possivel. Dr. Barbhausen. Então, o Interventor Nereu Ramos tirou-lhe a concessão da exploração das minas de carvão, em Cresciuma? Não é possivel. Não posso acreditar. Só examinando bem os papeis.

* * *

O sr. Bornhausen, de fato, seguiu para Florianopolis, no dia imediato; no entanto, antes de partir, enviou-me o "dossier". No mesmo dia, fui procurado pelo tabelião Hugo Ramos, irmão do interventor Nereu Ramos. E, na mesma tarde, falou-me, pelo telefone, o atual deputado Joaquim Ramos, irmão do interventor Nereu Ramos que, nesta oportunidade era socio, — segundo ouvi dizer — de um dos filhos do impoluto sr. Mario Brant, inimigo figadal do sr. Getulio Vargas.

Ledaefó va ouG tus

(Continúa amanhã, se o PSD consentir).

P. S. — Informaram-me que o dutrista Sousa Costa, a propósito de meus capitulos anteriores, declarou a um dos seus amigos, que serviu ao presidente Vargas, apenas, como auxiliar technico em finanças. E, que, jamais, tomou atitudes claras em defesa do Estado Novo, isto é, exaltação e apologia do regime discricionario, nem do Chefe do Governo. Serviu-lhe com dedicação, no exercicio da pasta da Fazenda, mas sem exuberancia... anto que solicitado pelo DIP.

A PROPOSITO DA NOVELA "JERUSALEM"

Toda a cidade acompanhou com vivo interesse e emoção a empolgante novela "Jerusalem", de Anselmo Domingos e que durante dois meses prendeu a atenção dos ouvintes da Rádio Poti.

Diariamente a firma Carlos Lamas, que teve a feliz idéia de patrocinar a aludida novela, recebia mensagens de felicitações, visitas pessoais e telefonemas, exaltando e aplaudindo a iniciativa.

Agora, que terminou o emocionante drama biblico, radiofonizado de maneira atraente, não foram poucas as pessoas que se dirigiram à firma Carlos Lamas agradecendo o bem extraordinario que proporcionou à população do Estado com a irradiação em lide em que homens e mulheres, crianças e velhos letrados ou analfabetos ouviram a novela "Jerusalem" e seguiram a vida de Cristo desconhecida para muitos em suas minucias e revivida através de uma interpretação perfeita e comovente.

Uma das mensagens recebidas pela firma Carlos Lamas é do sargento da Policia Militar Antonio Gomes de Araújo, que assim se expressou:

"Tendo acompanhado pelo radio, através da emissora Poti-ZYB-5 e com dedicada atenção, todos os capitulos da novela "Jerusalem", com que v. s., num alto e significativo gesto social, premiou o publico natalense, fazendo-o viver instantes culminantes de emoção e sensacionalismo, venho de minha parte, impelido por um grato e imperioso dever, como um dos premiados apresentar a v. sa. os meus sinceros e profundos agradecimentos.

E assim, jubilosamente, associo-me aos demais na apresentação das homenagens que muito justa e merecidamente, neste momento devem estar sendo prestadas a v. s. pelo patrocinio de "Jerusalem", da autoria do grande novelista brasileiro Anselmo Domingos".

Proposta insincera dos...

(Conclusão da 2ª. pag.)

porem em que os americanos estiverem ausentes da Alemanha, surgirão numerosos problemas e entendimentos para uma ação imediata dos Estados Unidos, mesmo na hipotese de um ataque sovietico. Pelo menos o auxilio demoraria algum tempo, até que se pusesse em marcha o pacto do Atlantico norte.

Os alemães, em sua grande maioria desejam de fato como não poderia deixar de ser, que os seus inimigos vencedores saiam do seu territorio, mas cautelosamente preferem que os americanos o façam depois que eles estejam com a sua economia mais fortalecida e portanto, em condições de pôr oferecer alguma resistencia a qualquer agressor.

A proposta sovietica de desocupação imediata é motivada pela esperança de que a Alemanha, ainda no caos poderá ser uma presa fácil das manobras bolchevizantes do Partido da Unidade ou de qualquer outro novo grupo que os sovieticos organizem e mantenham dentro do paiz. Não querem os russos a unidade politica e economica da Alemanha dentro de um sistema de real liberdade democratica, em que a legitima vontade do povo alemão imponha a sua força numerosa. Quando propõem a evacuação do territorio germanico pensam pura e simplesmente em poder exercer sobre ele uma influencia que acabe incorporando a Alemanha á "cortina de ferro", como sucedeu á Techecoslovaquia, á Polonia, á Rumania e aos numerosos outros paises que são hoje meros satelites da sua politica na Europa.

Ouçam ZYB-5 Radio Potí

Será homenageado...

(Conclusão da ultima pagina)

Aureliano de Lima, drs. Manuel Vilar, Roberto Freire, Alcebiades Fernandes, Roberto Amorim, Dix-Huit Rosado, Sergio Guedes, Etelvino Cunha, João Machado, Americo de Oliveira Costa, Euclides Fernandes, João Masséna, Leonardo Ferreira, José Aguinaldo Barros, Oscar Raposo, Antonio Justino de Medeiros, Angeles Rufino Luciano, Durval Paiva Filho, drs. João Medeiros, Adwaldo Vidal, Vicente Luz, Aderson Dutra, Clovis Avelino, srs. Aristofanes Fernandes, Temistocles Duarte, Paulo Lira, Teodorico Bezerra, João Wilson M. Melo, Luis de Barros, Antonio Justino Bezerra, drs. Silvino Lamartine, Mirabeau Pereira, José Tavares Pereira de Macedo, José Ivo, Osvaldo Ribeiro, Jacob Volzen, Knock Garcia, Abelardo Calafange, José Leandro, Creso eBringel, José Leandro, Creso Bezerra, Travassos Sarinho, Carlos Passos, Luis Antonio, Arino Barreto, Tulio Bezerra, João Dutra, srs. Manuel Procopio de Moura, Manuel Gurgel, Jairo Tinoco, Vicente Mesquita, Simplicio Cristino, deputado José Arnaud Gomes Neto, drs. Tulio Fernandes, Francisco Ivo Cavalcanti e srs. Gabriel Varela, João Bezerra de Melo e José Ariston Filho.

Roma no...

(Conclusão da 2ª pag.)

tivesse sofrido abalos fortissimos, não está absolutamente morto. O que perdeu nas cidades, durante um periodo de altos ordenados e franca prosperidade, graças a uma injeção de insulina de auxilio americano, poderá perfeitamente ser recuperado quando as condições se transformarem. Enquanto isso, está fazendo nos latifundios e entre os miseráveis trabalhadores rurais do empobrecido Sul progressos suficientes para reclamar medidas mais enérgicas do governo.

Na relidade, o problema da terra é o mais urgente da Itália e o que mais se discute em todos os meios.

Oportunidades

CASAS

PROCURA-SE casa para alugar de preferencia na Cidade Alta, mais ou menos confortavel, de aluguel até Cr$ 800,00. Tratar em Araújo Freire, à Rua Frei Miguelinho, 115 — Ribeira, ou pelo telefone 1331.

VENDE-SE uma boa casa sita a rua Presidente Bandeira, 363 em frente ao cinema São Luiz — Tratar a Rua Amaro Barreto, 1332.

PERTO ao Grande Ponto aluga-se um otimo quarto a rapazes ,sem refeição.

Informações á rua Gonçalves Lédo, 652.

TERRENOS

TERRENO PARA CONSTRUÇAO

Vende-se otimo terreno na rua Otavio Lamartine, bem perto da Praça Pedro Velho. Tratar no Armazem Brasil, Av. Rio Branco, 546 ou pelo telefone 1100.

MAQUINAS

MAQUINAS "SINGER" E "ELNA"

A Agencia Informadora Potiguar, Rua Ferreira Chaves 74, vende e compra maquina Singer usada. Vende maquina "Elna" nova, com motor e tampada.

SINDICATO DOS EMPREGADOS NO COMERCIO

A Diretoria convida seus associados para uma reunião, no dia 11 de julho, segunda-feira, em sua séde social, ás 20 hs., onde o seu presidente, exporá a todos um relato dos assuntos discutidos e aprovados na Federação dos Empregados no Comercio, em Recife, em cujas Assembléias (2) tomou parte, e em outras reuniões.

NATAL, 9 de Julho de 1949

A DIRETORIA

D. Ananilia Regina de Araujo

Desembargador Tomaz Salustino e senhora Teresa Bezerra Salustino, dr. Pedro Segundo Soares de Araujo e senhora Cordélia Salustino Soares de Araujo, dr. João Dutra e senhora Venceslina Salustino Dutra, dr. Paulo Pinheiro Galvão e senhora Cleonice Salustino Galvão, enlutados com a morte de sua mesquecivel mãe, sogra e avó ANANILIA REGINA DE ARAUJO, falecida em Currais Novos, a 5 do Corrente, convidam as pessoas amigas a comparecerem ás missas de 7º Dia, que serão celebradas na Catedral, ás 7 horas, da segunda feira, dia 11, pelo Revmo. Conego José Adelino, e na Capela do Colégio da Imaculada Conceição, ás 6 horas ,pelo padre Ulisses Maranhão.

MovimentodoFôro

CALUNIA

Perante o juiz Arnaldo Neto foi realizado o interrogatorio de Antonio Pereira de Araujo, cabo da Aeronautica, solteiro, denunciado pelo promotor Boanerges Soares acusado como incurso nas penas d art 141, nº III, combinado com o art. 140, tudo do Codigo Penal, por haver em fevereiro deste ano propalado na Vila de Parnamirim historias que depunham contra a dignidade de Ramida Lira. O enunciado nega a autoria do delito que lhe impunham atribuindo a acusação a uma trama preparada pela testemunha Tiburcio Brito da Silva. Indicou para defende-lo o advogado Vicente de Souda.

ACUSADO DE ESPANCAR A ESPOSA

Presidiu o juiz Murilo Aranha audiencia de instrução do processo a que responde Edvaldo Alves da Silva, sapateiro ,residente na ave. Presidente Quaresma 415, denunciado pelo promotor Boanerges Soares, acusado de haver na manhã de 2 de março deste ano espancado a esposa, Crimecilda Alves da Silva, causando-lhe ferimentos. Depuseram as testemunhas Pacifico Graciano da Silva e João Amancio da Silva. E' defensor o advogado Wilson Regalado. Serviu o escrivão Fernando de Carvalho ,do 3º Cartorio.

ACIDENTE DE TRANSITO

Cumprindo precatoria do juiz Emidio Cardoso Sobrinho, da Comarca de S. José de Mipibu, o juiz Arnaldo Neto inquiriu o cabo fuzileiro naval João Cabral, testemunha de um processo a que responde Euclides Florencio Domingos, acusado de em 19 de março do corrente ano, no lugar "Passagem de Cavalos" haver feito se chocar com uma ribanceira da estrada, o onibus que dirigia, de propriedade de Lauro Cavalcanti de Macedo. Do acidente resultaram feridos Pedro Casemiro e outros passageiros.

FESTA DANSANTE NA SEDE DO C.E.P.

A diretoria do Centro Estudantal Potiguar fará realizar amanhã na séde social daquele órgão de classe, mais uma animada matinée dansante, como parte do programa organizado para a eleição da "Rainha dos Estudantes de 1949".

As dansas serão iniciadas às 15,30 horas, ao som de excelente orquestra, sendo os ingressos cobrados ao preço de vinte cruzeiros, com 50% de abatimento para os associados.

Na última apuração realizada domingo último, colocaram-se nos três primeiros lugares por ordem de maior número de votos, as senhorinhas Vera Namorado, Janete Costa e Hilda Meneses, alunas do Colégio Estadual, havendo outras menos votadas.

Em Ceará-Mirim, o Conjunto Teatral Potiguar

A convite do Centro Esportivo Cearamiriense, excursionará hoje à cidade de Ceará-Mirim, o Conjunto Teatral Potiguar, devendo levar a cena no teatro daquela cidade, duas peças de seu repertório.

Hoje será encenada a comédia "Amo todas a smulheres" de José Vanderlei, e amanhã a peça de Jaime Vaiderlei, "Calunniada", ultimamente representada no palco do Carlos Gomes.

Fazem parte da embaixada os amadores Marcelo Fernandes, Paulo Teixeira, Mussolini Fernandes, Euclides Nascimento, Luis Nunes, Fernando Cardoso, Clarice Palma, Safira Bezerra, Ina de Matos, Branca Nunes e Lourdes Nascimento, além do jornalistas Sandoval Vanderlei e Jaime dos G. Vanderlei, os quais deverão regressar na manhã de segunda-feira.

General Fernando Tavora

A data de hoje assinala o aniversário natalicio do general Fernando do Nascimento Fernandes Tavora, sub-comandante da 7a. Região Militar e comandante da Guarnição de Natal. Oficial dos mais ilustres das Forças Armadas,o general Fernando Tavora, que se encontra em Natal ha quasi 5 meses, viajou na tarde de ontem para Fortaleza, devendo regressar a Natal amanhã.

A Academia Pernambucana de Letras homenageará Amaro Cavalcanti

A Academia Pernambucana de Letras vai homenagear, tambem, a figura de Amaro Cavalcanti, nosso eminente conterraneo, cujo 1º centenario de nascimento ocorre em agosto proximo. O apêlo que, nesse sentido, foi dirigido a todas as academias de letras do pais, pela instituição norte-riograndense, encontrou, assim, no cenáculo pernambucano, a melhor acolhida.

Ao que foi divulgado, a Academia da Mauriceia celebrará o acontecimento com uma sessão solene e pública, exatamente a 15 de agosto, dia do centenario, sendo orador oficial o sr. Celio Meira.

EDIÇAO DO DIA CR$ 0,80

Cronica social

UMA HOMENAGEM

Odilon Garcia Filho recebe hoje uma homenagem pública de amizade e de reconhecimento por serviços prestados na função de agente do Lloyd Brasileiro, que exerceu durante muitos anos. Sou um dos que o conheceram quando ainda vivia o seu pai e antecessor no cargo, o coronel Odilon Garcia. A Agencia, na rua Dr. Barata, era ponto da nossa simpátia, onde Odilon e José Alexandre auxiliavam o venerando responsavel pelos destinos da grande empresa em Natal. Depois veiu cair nas mãos do filho os deveres do comando.

***

Reunidas as duas fases — do auxiliar e do agente —, Odilon afasta-se agora do seu trabalho com quarenta e quatro anos de luta. E não o faz por incapacidade outra sinão a que lhe impôz a desventura que o privou totalmente da luz dos olhos. Já cego, mas ajudado com afeto e dedicação pela filha, mesmo assim Odilon estava todos os dias presente ao trabalho, resolvendo o que dependia da sua autoridade, das suas relações, do seu prestigio, dos seus conhecimentos na casa onde lhe vinha chegando a velhice. Até que a fatalidade marcou a hora de renignar ao posto, de deixar a cadeira das suas ocupações quotidianas, a teia dos negocios da navegação e do comercio, a que se acostumára.

***

Valha-lhe a homenagem de hoje como um dos testemunhos do bem que ele fez e do que deixou na estima e na gratidão dos que foram atingidos pelos efeitos da sua atividade profissional durante quasi meio seculo. Dos que privaram da sua estima, dos que se envolveram dos beneficios da sua administração. Nesta foi sempre um colaborador inteligente e leal do Lloyd Brasileiro, empenhado em servi-lo e em desenvolver as suas relações comerciais. Bem merece Odilon Garcia Filho a manifestação dos que, nesta sua despedida, vêm confirmar que ele soube dignificar a função que exerceu.

DANILO

O PRECEITO DO DIA

INDISPENSAVEL A SAUDE

Os sêres vivos têm necessidade do oxigênio. Sem êle não pode haver vida. Na espécie humana, o oxigênio é levado aos pulmões pelo ár que se respira.

Procure respirar ar puro, abundantemente, dando ao organismo o oxigenio de que precisa. — SNES.

ANIVERSARIOS

ONTEM

Crianças

João Eudes, filho do sr. Manoel dos Santos, Prefeito do municipio de Ceará-Mirim, e de sua esposa d. Rosa Paiva dos Santos.

HOJE

Senhores

Carlos Alberto Sá de Pinho, ex-diretor Regional dos Correios e Telegrafos da Bahia.

— Ernani Bandeira de Melo, chefe de escritorio da agencia do Loide Brasileiro nesta capital.

— José Lopes Galvão, telegrafista aposentado da Estrada de Ferro Central do Rio Grande do Norte.

Senhoras

Arlinda Miranda de Souza, esposa do sr. Placido Juventino de Souza, funcionario da Panair do Brasil.

— Maria Aurina Jales, professora do Grupo Escolar João Tiburcio e esposa do sr. Valdemar Honorio dos Santos, residentes nesta capital.

— Maria de Lourdes Seabra de Macedo, professora nesta capital e esposa do sr. José Elesbão de Macedo, funcionario do Colegio Estadual do Rio Grande do Norte e da Faculdade de Odontologia e Farmacia.

Jovens

Djalma Nunes Fernandes, academico de Direito da Faculdade de Alagoas e adjunto de Promotor Público da Comarca de Angicos, deste Estado.

— Geonardo Cabral, filho do sr. José Cabral de Macedo, comerciante nesta praça.

Senhoritas

Ana Bezerra Vasconcelos, professora publica em Lagôa Nova, municipio de Currais Novos.

— Zenaide Maria Varela Antunes, filha do sr. Bartolomeu Antunes, funcionario publico municipal, e de sua esposa d. Maria da Conceição Varela Antunes.

Crianças

Tomar Amorim, filha do sr. Francisco de Assis Amorim, funcionario dos Correios e Telegrafos, e de sua esposa d. Celina de Brito Amorim, residentes em Jardim do Seridó.

— Maria Regina, filha do sr. Clodoaldo de Paiva e de sua esposa d. Helena Regina de Paiva.

FESTAS

A Diretoria da Associação Atletica Banco do Brasil, levará a efeito amanhã, mais uma manhã-esportivo-dansante, dedicada ao seu quadro social. A's 9 horas, em sua quadra, serão travadas partidas de basquetebol entre representações de clubes de nossa capital. Após os jogos, serão iniciadas as dansas ao som de afinada orquestra. Haverá venda de senhas-convites a estranhos.

AVISO

Avisamos aos nossos prezados leitores, que a direção deste vespertino, resolveu regularizar esta secção, no tocante as publicações de notas sociais que são feitas diariamente.

Essa medida foi tomada em virtude das inumeras reclamações que chegam a nossa redação, muitas das quais referentes a pessoas, cuja situação social é publicada irregularmente, além de nomes de desaparecidos.

Os interessados poderão enviar com antecedencia para a "Cronica Social" de o DIARIO DE NATAL toda e qualquer nota, que publicaremos com a maior satisfação, como tambem as modificações que acharem convenientes.

Clinica de Senhoras
— DO —
Dr. Etelvino Cunha

(ESPECIALISTA)
Curso de aperfeiçoamento no Rio de Janeiro e São Paulo
PARTOS
Doenças de Senhoras
Ondas ultra-curtas, bisturi eletrico, eletrocoagulação etc.
Cancer — Tumores
CONSULTAS:
Das 16 horas em diante exceto aos sabados
CONSULTORIO:
Rua Cel. Bonifacio, 222
Fone: — 1682
RESIDENCIA:
Rua Joaquim Manoel, 536
Petropolis

Gritam os argentinos contra a debandada dos seus "cracks"

BUENOS AIRES, 9 — Um vespertino especializado na critica fez um apelo ás autoridades de futebol para que atentem no numero espantoso de jogadores argentinos que estão indo para a Colombia e outros paises.

Salientou que somente no decorrer deste mês mais de vinte jogadores partiram para a Colombia, cujos clubes ofereceram somas fabulosas

Sifilis? Reumatismo?
ELIXIR DE NOGUEIRA

No Campeonato Mineiro

BELO HORIZONTE, 9 (Meridional) — Iniciando mais uma rodada do campeonato mineiro de futebol jogarão hoje os quadros do Cruzeiro e do Sete de Setembro.

Amanhã, defrontar-se-ão os conjuntos do Atletico e do Vila Nova. O jogo Metalurzi na x Siderurgica foi adiado.



O Fluminense sem adversario ainda para o amistoso do dia 21

RIO, 9 (Meridional) — O Fluminense continua sem adversario para o amistoso que pretende realizar no dia 21, data do aniversario de sua fundação. A Portuguesa de Desportos tambem não pode atender ao convite do tricolor. E' possivel que o Fluminense tente trazer ao Rio um clube de Belo Horizonte.

O tricolor carioca desistiu de contratar o player Gehardt, do Rapid.

DR. JOÃO TINOCO FILHO
MEDICO PARTEIRO
Chefe da Clinica de Partos do Hospital Miguel Couto
Especialista em Partos, Molestias de Senhoras, Diatermo. Coagulação, Ondas Curtas.
Tratamentos ginecologicos com hora previamente marcada
Horario: A partir das 15,30 horas, diariamente
Consultorio: Edificio Rian — Rua João Pessoa 163
Residencia: Jundiai 377

Cristão!
Ajude a construir o
ALBERGUE NOTURNO DE NATAL!
Cooperando com a Campanha do Quilo

BASQUETEBOL

O Sta. Cruz venceu a AABB, por 44x32

Conclusão, amanhã, do torneio promovido pelo ABC F. Clube

O vencedor de Nacional x Treze enfrentará o Vasco da Gama--Um Fla-Flu, na preliminar

Amanhã á tarde, no campo do ABC, será concluido o torneio que o alvi-negro fez realizar no dia 29 de junho, data do seu 35º aniversario de fundação.

Devido á falta de luz e em viste tambem da invasão de campo, quando os quadros do Nacional e do Treze se preparavam para desempatar o jogo atravez da cobrança de penalties, o juiz da partida, sr. Alberto Amorim, resolveu suspender o encontro.

Os dois valorosos conjuntos das Rocas voltarão, pois, amanhã ao campo para decisão do match. E o vencedor enfrentará a seguir, na peleja final do torneio, o quadro do Vasco.

O festival esportivo de amanhã, no gramado do alvinegro ,apresenta, ainda, uma grande atração que é o Fla-Flu, organizado pelos adeptos do Flamengo e do Fluminense em Natal.

O encontro vem despertando natural interesse nos nossos gramados esportivos, esperando-se assim que seja das mais concorridas a tarde de amanhã no campo do ABC, em Petropolis.

MODERNO TRATAMENTO DA ASMA

De acôrdo com a evolução da terapêutica moderna, foi elaborada a fórmula de ASTHMAN cujos componentes foram estudados com meticulosidade. Age modificando o terreno e equilibrando o sistema nervoso vegetativo. ASTHMAN proporciona ao paciente uma respiração livre e fácil, sendo de ação imediata. ASTHMAN atua diretamente sôbre os bronquios, fluidificando o catarro endurecido, fazendo desaparecer a opressão, aliviando em poucos instantes, a mais penosa falta de ar e a sufocação. O uso de ASTHMAN não se limita sòmente ao acesso da asma sendo também grandemente eficaz nas tosses, bronquites agudas ou crônicas.

DISTRIBUIDOR NESTE ESTADO:
Mirabeau de Carvalho Costa — Rua Cel. Glicerio, 187

Juizes sorteados para os jogos de amanhã no Rio

RIO, 9. (Meridional) — Foram sorteados, ontem, os arbitros para a segunda rodada do campeonato Carioca de Futebol. A relação dos juizes para os quatro jogos programados é a seguinte:

America x Bangu' — Mario Viana
Vasco x Bonsucesso — Mr. Dundas
Fluminense x S. Cristovão — Alberto da Gama Malcher
Flamengo x Canto do Rio — Mr. Ford.

Grande Concurso Dois Tombos

Colecione tampinhas da famosa Aguardente "DOIS TOMBOS" e vá entregá-las á TRAVESSA NISIA FLORESTA, 41
"Edificio Minerva"
Se até o dia 22 de dezembro, você tiver apresentado a maioria das tampinhas receberá um Rádio Phillips, Holandês, de 8 válvulas. Se fôr o segundo colocado, um Fogão Poty, de quatro bocas. Esses brindes já se acham em EXPOSIÇÃO em:
ALONSO BEZERRA
AV. TAVARES DE LIRA, 87
Por cada 20 ou trinta tampinhas que você entregar, receberá um premio de consolação
Se esse número fôr a 50, você terá direito a escolher um brinde na "Marmita de Ouro" devidamente autorizado

Ainda sem solução a crise no Botafogo

Toma o caso feições delicadas --Novas declarações do senhor João Lira Filho

RIO, 9 (Meridional) — Continua ainda sem solução a crise verificada no Botafogo, pois o sr. Carlos Martins da Rocha está no firme proposito de só voltar ao cargo se o Conselho Nacional de Desportos vier a publico e relatar os acontecimentos que já é conhecimento dos aficionados do "association".

Quando tudo indicava que a crise seria contornada, havendo elementos para prognosticar-se o pronto retorno do sr. Carlito Rocha á presidencia do clube, volta o caso a assumir uma feição delicada Ainda ontem esteve reunida extraordinariamente a diretoria do Botafogo, sendo convidado a participar da reunião o ex-presidente demissionario. O incidente esteve em foco, tendo o sr. Luiz Aranha posto os seus prestimos á disposição, como mediador. Foi estudada uma formula capaz de resolver o impasse, mas se esta satisfazia ao ex-presidente não satisfazia aos conceitos de dignidade do presidente do CND. E até agora não surgiu outra formula que pudesse conseguir melhor resultado.

NOVAS DECLARAÇÕES DO SR. JOÃO LIRA FILHO

Falando novamente sobre a questão surgida com a licença dada ao Vasco para promover a vinda de clubes portugueses, disse-nos o sr. João Lyra Filho:

"O caso continuará a ser conduzido sem perda de serenidade e sem perda de isenção ,a despeito as provações que tenho amargado. Este será um aspecto pessoal que interessa apenas a mim mesmo e que não sacrificará as normas de conduta a que me habituei. Continuarei a diligenciar no sentido de que prevaleça a forma que satisfaça aos brios de todo mundo, honra a espirito dos desportos do Brasil e contente o sentimento do desportistas brasileiros.

SERA' COMEMORADO CONDIGNAMENTE

RIO — O Fluminense comemorará festivamente ,este anno, a sua data magna. Além da temporada internecional, com o Penarol e além das reuniões sociais de rotina a diretoria está empenhada em promover um desfile completo de todos os seus campeões quando mais não seja dos que puderam acorrer ao Rio na ocasião.

A parada dos campeões será programada para o dia do match com o Penarol, antes ou no intervalo do mesmo.

Leitor amigo:
Contribua para o êxito da Campanha do Quilo, ajudando a construir o
ALBERGUE NOTURNO DE NATAL!

O Rapid estreiará amanhã em Curitiba

RIO, 9 (Meridional) — O Rapid estreiará amanhã, em Curitiba ,onde enfrentará o Atletico Paranaense.

GRAÇAS

Artur Alexandre da Silva agradece aos Três Reis Magos uma graça alcançada, com promessa de publicar.

Natal, 9-7-49.

ESPORTIVA

NOTICIARIO DIVERSO

RIO — O reaparecimento de Jair, meia do Flamengo, só terá lugar na terceira rodada do campeonato carioca.

— A situação de Carlyle no Fluminense está periganté, uma vez que o jogador anda ás voltas com a Junta de Alistamento.

— No fim do mês será iniciada a temporada interestadual de hipismo, entre cavaleiros cariocas e paulistas.

— O Bonsucesso construiu o seu alambrado. Tudo na camaradagem. Mais de 50 associados colaboraram na construção, sendo 90 por cento das despesas foram feitas pelos adeptos do clube.

— O goleiro do 14 de Julho de Livramento, Valdemar fará uma experiencia no Flamengo. Se aprover será contratado, caso contrario voltará.

— O Botafogo não jogará em Curitiba no proximo domingo.

— O São Cristovão esta em negociações com Tuta e Eunapio.

ONIBUS PARA CAICÓ

AVISO ao publico em geral que a partir do dia 11 de Julho começará a viajar desta cidade a de Caicó, um confortavel onibus obedecendo os seguintes dias e horarios:

Partidas de Natal
SEGUNDAS E SEXTAS
AS 5,30 HORAS
Do Hotel Avenida, na Ribeira
AS 6 HORAS
Do Hotel Caiana, no Alecrim

Partidas de Caicó
DOMINGOS E TERÇAS
AS 5 HORAS
Vendas de passagens a Rua Fonsêca e Silva n. 1919
Fone: 1710 — ALECRIM
NATAL, 8 de Julho de 1949
LOURENÇO NASCIMENTO
proprietario

PREÇO DO DIA
CR.$ 0,80

Foi uma das melhores partidas do atual certame promovida pela F.N.D. --Fontenelle e Paulo, os "cestinhas"

Tivemos ,ontem, uma das pelejas mais movimentadas do atual certame de cestebol promovido pela FNB.

O resultado final de 44x32 dá uma ideia do desenrolar do encontro entre os quintetos do Santa Cruz e da AABB fertil, na realidade, de sensações provocadas pelas boas jogadas dos preliantes.

O campeão como previramos, disputou uma parada durissima, pois os rapazes da AABB lutaram com muito entusiasmo e excelente disposição ,exigindo não apenas maior esforço dos tricolores, mas que puzessem em ação a sua classe. Foi uma partida por isso mesmo, bem disputada e pontilhada de lances que arrancaram merecidos aplausos do publico.

O Santa Cruz alcançou uma vitoria justa e cheia de merecimentos ao paso que a AABB mostrou-se adversario de valor. Entre os vencedores, é justo destacar a atuação de Fontenelle o cestinha da noite, com 14 pontos bem secundado por Felix Chico e Vercilio ,elementos de merecido cartaz nos nossos meios basquetebolisticos. Bessa, antigo defensor da AABB apareceu no conjunto tricolor, fazendo, aliás, boa apresentação.

No quadro vencido, destacamos em primeiro plano, a figura de Paulo ,o maior encestiador dos bancarios e o segundo da noite, com 12 pontos. Merece, tambem, uma referencia, á parte a atuação de Darci e José, novos elementos lançados pela AABB juntamente com Murilo. Os veteranos Romulo e Piolho trabalharam bastante para o quadro.

Damos a seguir a constituição dos quintetos e respectivas marcadores:

SANTA CRUZ — Feliz (7) — Chico (8) — Bessa (6) — Vercilio (8) — Fontenelle (14).

AABB — José (2) — Darci (9) — Murilo (1) — Romulo (6) — Paulo (12) — Piolho (2)

— Funcionou na arbitragem Jaime Severa, do Riachuelo, tendo como fiscal Irineu Martins do Esparta.

— Na preliminar, a vitoria pertenceu tambem ao Santa Cruz, pela contagem de 22x9.

Periga a excursão do Vasco

Fala o sr. Rivadavia Correia Mier, dirigente da entidade nacional

RIO — A tourneé do Vasco da Gama ao Velho Mundo esta perigando pois o clube carioca levará um mez e meio na Europa, desfalcando assim a organização dos selecionados carioca que tomará parte no Campeonato Brasileiro de Football, que terá inicio em Janeiro. A excursão cruzmaltina pela Europa, caso obtenha licença da CBD e do CND, será após o termino do certame carioca.

Considerando que o Vasco reune um plantel que constitue quase a base dos scratches carioca e brasileiros, o nosso reportagem entrevistou o sr. Rivadavia Correia Meyer, presidente da Confederação Brasileira de Desportos. O dirigente da entidade maxima nacional declarou-nos não poder manifestar-se sobre o assunto, uma vez que não fora consultado até o presente pelo clube interessado. Assim que for consultado encaminhará ao CND o pedido do Vasco.

Em palestra com a reportagem o dirigente maximo do Vasco, major Octavio Povoas informou-nos o seguinte.

"Vamos ver se será possivel conciliar os interesses em jogo. Naturalmente, teremos que subordinar nosso programa aos compromissos já assumidos pela entidade ecletica. Termina o campeonato da cidade a 11 de dezembro. Até 20 de janeiro teriamos realizado nossa excursão ao Velho Mundo e estariamos de volta para o periodo de concentração que procederá a disputa das finais do Campeonato Brasileiro.

Naturalmente, teremos que ouvir, tambem, a Federação Metropolitana sobre os seus planos para o Campeonato Brasileiro. Sabemos que esse certame servirá de "text" para a "Copa do Mundo" e assim não firmaremos qualquer compromisso sem obter a plena aquiescencia das entidades superiores".

NAO SERA' REPRESENTADO PELOS RESERVAS

Segundo conseguimos apurar nos corredores da entidade brasileira, esta colocará empecilhos para a relização da "tournée" em vista o Vasco não lançará mão dos reservas. Levando em conta o numero avultado de elementos que seriam convocados para o scratch, o Vasco preferiria desistir da viagem a recorrer a valores que não exprimis em realmente, a expressão de seu football.

O clube cruzmaltino considera que, levando a sua força maxima, poderia representar condignamente o prestigio do football brasileiro e, ao mesmo tempo, realizar uma excelente propaganda para a "Copa do Mundo".

LEIAM O
"Diario de Natal"

SÃO PAULO, 8 — Segundo apurou a reportagem, um emissário do "Palmeiras" que se encontra na capital da Republica ,ofereceu ao jogador Djalma do BANGU' a quantia de 200 mil cruzeiros para assinar contrato com o gremio do Parque Antartica, sendo que 100 mil cruzeiros seriam pagos á vista. Entretanto, ao que se diz, estão propensos a vender o "homem dos sete instrumentos", por dinheiro algum.

AGENTES
SOLICITAMOS NO INTERIOR OU NOS ESTADOS PARA UMA NOVIDADE MUITO LUCRATIVA
PEÇA LITERATURA GRATIS SEM COMPROMISSO
FOTO PERDIZES LTDA.
CAIXA POSTAL, 111-A — SÃO PAULO

O Benfica e o Sporting, de Lisboa, desistiram da excursão ao Brasil

A resolução foi comunicada ao presidente do Vasco

RIO, 9 (Meridional) — Os quadros de futebol do "Benfica" e do "Sporting" não mais virão ao Brasil para uma temporada de jogos com quadros brasileiros.

Essa decisão foi tomada pelos dirigentes dos dois clubes e pelo gerente do jornal "O Seculo", sr. Carlos Alberto Pereira da Rosa, numa reunião conjunta.

Foi dirigida, uma missiva dando conta dessa resolução ao sr. Antonio Rodrigues Tavares, presidente do Vasco da Gama, do Rio de Janeiro, que atualmente se encontra em Lisboa.

Não foram revelados os termos dessa missiva.

Memorias de BARRETO PINTO

Dinheiro, Politica e Amor

SIKLIRYT, A ESFINGE NORUEGUESA

1) FATO DO DIA

Os bancarios tambem são filhos de Deus.

2) MEMORIAS

O sr. Nereu Ramos, o carvão de Santa Catarina e outras historias.

3) FOTO DO DIA

O portão do Guanabara, lado do Fluminense.

50.º CAPITULO

(Exclusividade dos "Diarios Associados")

O FATO DO DIA

O primeiro discurso que eu fiz, da tribuna da Camara, em fevereiro de 1946, depois de se achar fechado o Parlamento, por mais de sete anos e três meses, foi para defender os bancarios. E, era primeira vez, um presidente da Republica assumiu um governo, quando o pais inteiro se achava com os bancos fechados, em sua maioria, devido á gréve dos bancarios; gréve pacifica sobre a melhoria do salario profissional.

Entre outras coisas, disse o seguinte, em meu discurso, publicado no Diario da Constituinte, de 7-2-45, pág. 26:

"O que os bancarios desejam é mais do que justo — um pouco mais de pão, enquanto os banqueiros desfrutam vida sossegada, muitos deles com três e quatro familias!"

"E' inacreditavel que, no Banco do Brasil, onde são fabulosos os lucros, os funcionarios continuem miseravelmente pagos".

Foram feitas as maiores promessas pelo ministro do Trabalho, que, naquela ocasião, era o sr. Otacilio Negrão de Lima, que, indicado pelo sr. Getulio Vargas, vinte dias depois, virou-se de corpo e alma para o presidente Dutra que, por sua vez, pouco tempo depois, deu-lhe o bilhete azul!

Mas, nada se fez, e o governo, ainda, acabou mandando prender bancarios, sob o fundamento de que eram extremistas.

E a situação continúa no mesmo.

Hoje, quem tem fome e pede um pouco de melhoria em seus salarios, é taxado como inimigo da Patria, comunista, queremista, indesejavel.

Esquecem-se, porem, de que é o proprio governo quem nos fornece elementos estatisticos. De 1939 a 1949, até agora, o custo da alimentação subiu a 196%. E, em conjunto, ou feito o confronto do índice custo de vida (de novembro de 1945 até maio de 1949) a elevação foi de 138%.

Como devemos ser gratos pelo muito que tem feito em beneficio do Povo, notadamente em relação aos pequeninos. Vocês não acham?!...

Barreto PINTO

Nereu contra o carvão de Santa Catarina

MINHAS MEMORIAS

Esta é a verdade: o presidente Getulio Vargas nunca deu muita importancia ao sr. Nereu Ramos. O interventor catarinense sabia disso, mas não se cansava de ser verdadeiro apostolo do Chefe do Governo. De quando em quando, deixava Florianopolis, entregava o governo ao sr. Ivo de Aquino, melodioso secretario da Justiça, ou ao saudoso sr. Altamirando Guimarães, e vinha ao Rio, ao beija-mão presidencial. Hospedava-se num modesto quarto dos fundos do Hotel Avenida, pedia audiencia e ficava esperando, ás vezes, dez dias para ser recebido. Ainda não morava no seu luxuoso apartamento da Avenida Atlantica. Enquanto, não falava com o presidente, "chereteava" pelos Ministerios e pelos orgãos paraestatais, tratando de interesses de seu Estado.

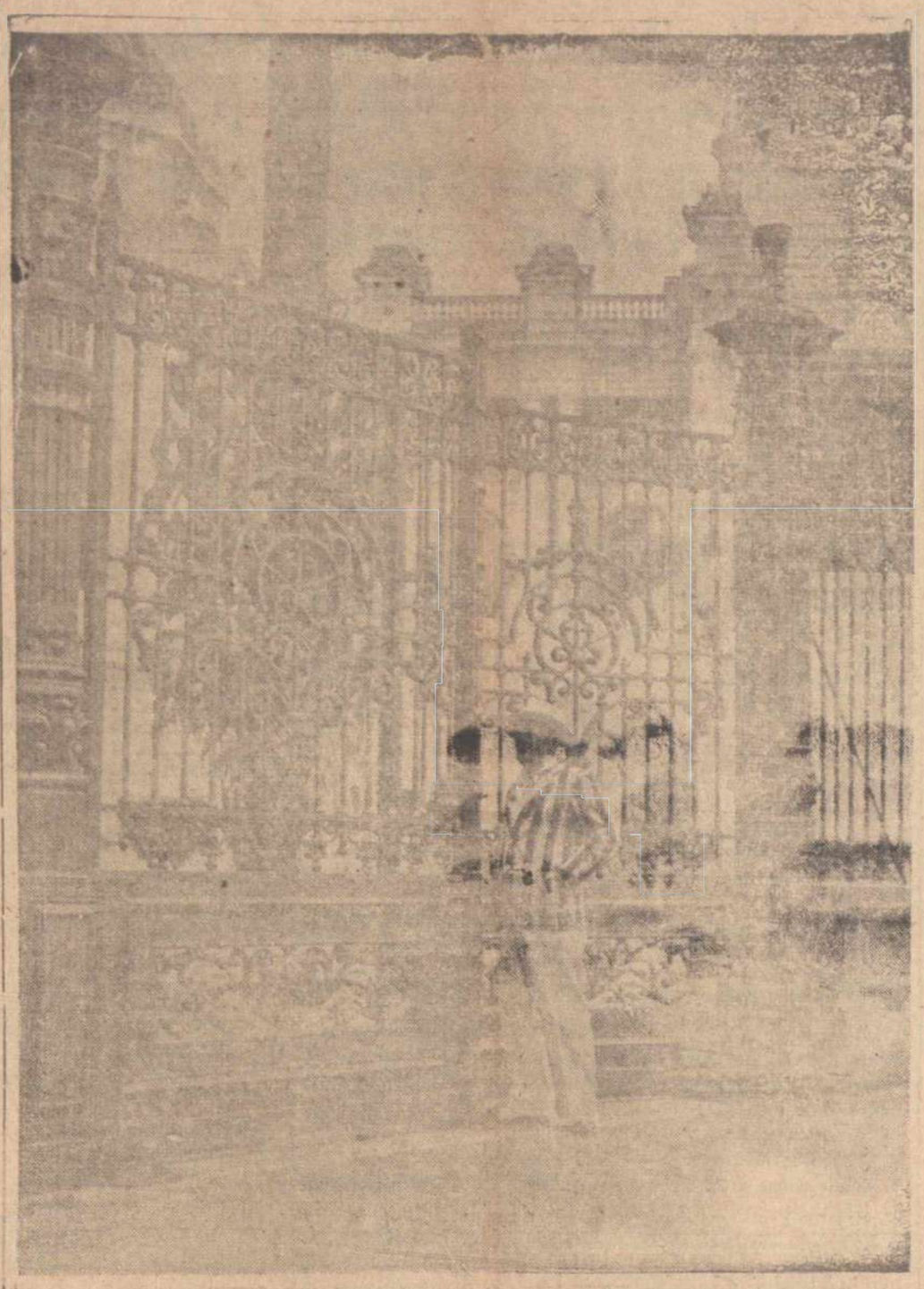

EU E O PORTÃO DO LADO DO FLUMINENSE

Só se movimenta por meio de botão eletrico. E tem segredo. Não é o Principal, por onde entraram as forças de 1930, os integralistas, em 1938, os queremistas, nos comicios monstros de 1945 e as forças revolucionarias, em 29 de outubro. Agora, por esse portão lateral só entra o simpaticissimo General Prefeito, que, aliás — devo confessar — está pondo formiga em muita gente, com os banquetes dos generais. Como a vida está cheia de pretendentes, esses candidatos que estão espalhados por ai, ambicionam conhecer o segredo e mandar apertar o botão. Pois, sim. Na cama em que Getulio dormiu, só mesmo Getulio dormirá. Pois o nosso general Dutra não foi o primeiro a determinar a substituição do movel? E, ademais, depois que entram e põem a faixa presidencial a tiracolo, ficam gostando. Não dizem que Xico Campos já preparou o quitute para que Dutra fique, tranquilo e sereno, até 1952?

Em junho de 1938, o presidente ao sair para o Palacio Guanabara disse a um de seus oficiais de gabinete.

— Parece-me que está no Rio, ha varios dias, o Nereu, e deve comparecer, amanhã, ao Instituto de Tecnologia.

E virando-se, para mim, que estava no Catete, por acaso, acrescentou:

— Vocês não entende nada, entretanto, se quizer venha, tambem: pois vai ficar entusiasmado.

Quando o Presidente chegou ao Instituto, no dia imediato, ali já se achavam varios ministros de Estado, o interventor Nereu Ramos, — que correu a cumprimentá-lo curvando-se todo, — além de outras autoridades e os "puxa-sacos" da rotina.

O dr. Getulio seguiu diretamente para o pateo do edificio, onde sob um galpão encontrava-se um pequeno forno para a experiencia do coke metalurgico, com o emprego de dois terços do carvão nacional. Sem dar importancia a ninguem, ouvindo apenas atentamente as explicações dos tecnicos do Instituto, o chefe do Executivo, pediu que lhe fosse feita em seguida a demonstração da resistencia do coke.

Aí, então, o dr. Evaldo Lodi, presidente da Confederação Nacional da Industria, competentissimo engenheiro de minas, tambem presente, fez uma pequena preleção, que aliás o Presidente muito apreciou. Procedendo-se, á demonstração de resistencia do coke, um pedaço de um centimetro cubico suportou um peso de cerca de 500 quilos. Interessou-se mais o Presidente em saber o peso minimo necessario. E foi, ainda, o dr. Ladi, corroborado pelos tecnicos do Instituto, quem disse que o coke que suporta 90 quilos já era considerado magnifico para a siderurgia.

Bem poucas vezes, notei o Presidente tão satisfeito. E' que ele já antevia a grandeza de Volta Redonda, com a possibilidade do aproveitamento de dois terços do carvão nacional catarinense para a fabricação do coke metalurgico, evidando-se deste modo, importação, além de 33%, do carvão estrangeiro, e evasão do nosso ouro.

Virando para o Diretor do Instituto, afirmou o Presidente: repetiu, o que muito me admi-

— Muito obrigado muito obrigado — (e repetiu, o que muito me admirou:) — Se o Instituto já não tivesse feito tanta coisa, só isso bastaria para justificá-lo.

* * *

Passados alguns dias, encontrava-me num "grill" — não me recordo bem, se no da Urca ou se no Cassino do Copacabana — quando veio falar-me um simpaticissimo senhor, acompanhado de um dos dignos brasileiros deste país, o ex-senador Adolfo Konder, que m'o apresentou. Tratava-se do seu cunhado, o banqueiro Irineu Bornhausen.

Konder disse-me, apenas, isto:

— Barreto, o Irineu precisa dar-te algumas palavras, antes de deixares o grill, mas noje sem falta, porque ele embarca, amanhã, cêdo para Florianopolis. E' assunto de interesse nacional.

Achei graça; respondi, enquanto Sukllryt, dansava com dos companheiros da mesa, cujo nome não posso dizer, porque se o disser, o meu amigo vai passar um mau quarto de hora em casa.

— Assunto de interesse nacional, quando estou aqui atrapalhadissimo, com este "five" de lindas criaturas?

— Barreto, finalisou Konder — os grandes negocios são sempre resolvidos nos grupos das grandes mulheres.

E afastou-se. A musica parou, porque ia ter inicio o **show**. Sukllryt, esfinge norueguesa, pediu-me um cigarro, que ela propria colocou na piteira de ebano e ouro, e apontando-me para uma pessoa, perguntou-me:

— Edmundo, você conhece aquele que está nos olhando?

— Qual Suk?

— Aquele avermelhado? — e acrescentou:

Esteve inconveniente enquanto eu estava dansando. Duas vezes, puxou-me o vestido.

Notei que se tratava do ilustre brasileiro e respondi:

— Não é possivel, Suk, trata-se de um pacato cidadão e figura proeminente da politica nacional, quiçá da America.

— Pois sim — e no seu arrevesado português — disse-me o seguinte: — "Que eu sou um corpo de neve para uma alma em fogo".

Gostei da piada, e na verdade notei que Suk estava esplendida, com os seus lindos cabelos caidos sobre os ombros, em ondas de ouro, e bem realçados pelos refletores. No primeiro momento, tive vontade de ir falar com o meu amigo, mas, depois lembrei-me que o lugar não era apropriado, para um desaguizado.

— Logo que terminar o show, Suk, dansaremos juntos, e vou ver se ele tem, ainda, coragem de dizer-te coisas.

E dansamos, mas ele não disse nada. Dava uns olhares mefistofelicos, de tal forma que não pude me conter, quando passamos perto de sua mesa:

(Continua na 4ª. pagina)

Ineditos aspectos das ocorrencias na rua Manuel Machado

Depois de cairem tijolos, cacos de telhas, vasilhames de vidros, chega agora a vez de comestíveis. Até moedas de 20 e 50 centavos tem caído ultimamente-Volta a policia a se interessar pelo caso

Desde domingo último assumiram novos e inéditos aspectos as ocorrencias nas três casas da rua Manuel Machado. Antes eram arremessados apenas tijolos, cacos de telhas, pedras e outros materiais de restos de construção. Passaram depois a surgir vazilhames de vidro — frascos vazios de remédios, cascos secos de refrigerantes, culminando com o vôo de uma garrafa de litro, cheia dagua gelada, que ao se espatifar no terraço, molhou uma area de cinco metros de diâmetro. Agora chegou a vez dos comestiveis, caindo ovos, laranja, cebolas, batatas, uma lata de sardinha intacta, outra de massa de tomate, chovendo tambem dinheiro em moedas divisionarias de 20 e 50 centavos, num total aproximado, até o presente, de oito cruzeiros.

Enquanto isso, voltou a Policia a se interessar pelo caso, estando ha três dias o serviço de vigilancia entregue ao tenente Antenor Trigueiro, auxiliado por quatro praças. Não sabemos, entretanto, será eficaz esse sistema de policiamento pouco numeroso. Nas imediações ha varios terrenos baldios, alguns deles muito sujos, onde existem monturos de tijolos, telhas, pedras e vazilhames de vidros, exatamente a especie de material utilizado nos arremessos. Cremos que a vigilancia seria mais eficiente cobrindo tambem terrenos baldios, ou mesmo a quadra toda, incluindo casas e quintais. Mas até agora a vigilancia tem ficado circunscrita ás três residencias alvejadas, quando é de esperar que os proprios vizinhos estejam dispostos a cooperar na elucidação do misterio, franqueando tudo á Policia.

Apezar dos aborrecimentos que a situação causaria a qualquer pessoa, as familias ali residentes vem felizmente encarando tudo de animo forte, até de excelente humor.

ASPECTOS ATE' AGORA OBSERVADOS

Até agora varios detalhes vêm sendo observados, dessa curiosa e misteriosa chuva, que ha quasi um mês vem apaixonando a população. Dessas particularidades de que se revestem os arremessos podem ser destacadas as seguintes:

Os horarios não estão mais sendo observados com a regularidade anterior, de 06,30|07,00 — 12,00|12,10 — 18,30|20,00. Objetos tem agora caido a qualquer hora, exceto durante a noite.

Parece haver agora certa preocupação do "fantasma" ou

(Continua na 1ª. pagina)

DIARIO DE NATAL

NATAL — Sabado, 9 de Julho de 1949

Será homenageado, hoje, o dr. Manuel Vilaça

Justa e merecida homenagem vai receber hoje, de seus colegas, amigos e admiradores, o dr. Manuel Cordeiro Vilaça, conceituado clinico nesta capital.

Durante muito tempo, além de exercer a clinica particular, foi o dr. Vilaça, chefe dos Serviços de Puericultura do Departamento Estadual de Saúde e Diretor da Divisão de Maternidade e Infancia da LBA, nos quais teve oportunidade de realizar um trabalho digno de elogios num dos setores mais importantes de saude pública.

Nesses dois cargos sua ação desvelada conseguiu criar um novo caminho para os problemas de assistencia á maternidade e á infancia, que lhe mereceram cuidado especial, apesar das dificuldades e dar precariedade das verbas disponiveis.

Portador de diversos cursos de especialização em Pediatria e Puericultura, tendo representado ainda o Estado em varios congressos medico-sociais, o dr. Manuel Vilaça goza de grande conceito profissional no seio da classe medica norte-riograndense.

Vem agora o dr. Vilaça de ser nomeado para importantes funções do Departamento Nacional da Criança, e irá servir na capital pernambucana. Seus amigos e admiradores vão testemunhar hoje o seu apreço na homenagem que lhe prestarão com um banquete no Grande Hotel, a que já aderiu grande numero de pessoas.

Em nome dos manifestantes falará o dr. Renato Dantas, Juiz de Direito da Comarca de Itaretama.

Aderiram ao banquete que será oferecido, hoje, às 20 horas, ao dr. Manuel Vilaça, as seguintes pessoas: Drs. Edgar Barbosa, José Jorge Maciel, Djalma Marinho, Oto Julio Marinho, srs. Paulo Pires, José Carvalho, José Heroncio, drs. Joaquim Luz, Assis Miranda, Teodulo Avelino, Renato Dantas, Paulo Galvão, Euliquiano Reis, Caio Pereira, Bruno Pereira, Milton Ribeiro Dantas, Omar Medeiros, deputado Moacir Duarte, srs. Clovis Cirilo, Jamil Calife, Francisco Nogueira do Couto, João

(Continua na 4ª pagina)

Matinal Dansante no Icaro Clube, amanhã

Iniciando o seu programa de festas para o corrente mês o Icaro Clube promoverá, amanhã, com inicio marcado para ás 9 horas uma animada festa dansante dedicada ao seu quadro social.

Aproveitando a reunião dansante, os amigos e colegas dos Associados Gilberto Ribeiro Coronado, Roque Messias de Figueiredo, Eloi Bicca Krebs, Rubens Camargo Dantas e Rubem Eraldo Becker prestarão significativa homenagem, constando de um "cocktail", por motivo de sua transferencia para a Base Aérea do Recife.

Tocará uma afinada orquestra e o trage será o de passeio ou esporte.

A diretoria convida todas as pessoas que estão habituadas a frequentarem aquele sodalicio.

Bingo hoje no America

A Diretoria do America programou para a noite de hoje a realização de mais uma partida do atraente "bingo". Foram escolhidos magnificos premios a serem distribuidos e a festa está marcada para ás 21 horas. Não haverá reserva de mesas mas apenas a obrigatoriedade da aquisição de um cartão para o bingo. A festa contará com o concurso do America Serenaders e haverá ainda um show a cargo de elementos da Cia. Wong Chú. O programa inclúe números de ilusionismo e outras atrações. A festa que foi incluida no programa aniversario do clube rubro, está despertando interesse em todos os circulos sociais da cidade. Os associados terão direito a ingresso com o recibo do corrente mês.

Expressiva homenagem da S.C.M. ao pianista Oriano de Almeida

A Sociedade de Cultura Musical promoverá na proxima terça-feira, uma réunião solene, a fim de recepcionar o jovem e insigne pianista Oriano de Almeida, com motivo do seu brilhante triunfo no Concurso Chopin, levado a efeito em maio ultimo no Rio de Janeiro, onde foi consagrado e ovacionado delirantemente, depois de classificar-se em primeiro lugar entre numerosos e fortes concorrentes.

Ungido merecidamente com a alta honra de representar o Brasil no Concurso Internacional de Varsovia, comemorativo do centenario de Chopin, Oriano de Almeida fez jus ás demonstrações de apreço dos seus amigos e admiradores, assim como da sociedade natalense, que o considera seu filho adotivo. A estas manifestações, vem associar-se agora a Sociedade de Cultura Musical por decisão unanime de sua Diretoria que apoiou assim a sugestão do seu Presidente.

Deste modo, no dia 12 às 19,30 horas, na sua séde provisoria á Av. Rio Branco, 790 (Edificio da Associação de Professores), a Cultura Musical estará congregada em sessão solene, para homenagear o representante do nosso país ao certame da capital polonesa que terá lugar em agosto do corrente ano. Nesta ocasião, Oriano de Almeida será saudado pelo orador oficial da S.C.M., padre Eimar L'Eraistre Monteiro. Perpetuando esta expressiva demonstração de apreço, o homenageado receberá uma artistica placa de prata.

O presidente da Sociedade de Cultura Musical, por nosso intermedio, convida todos os socios, parentes, amigos e admiradores do Oriano de Almeida para abrilhantarem a solenidade.

Resposta a Diomedio Pinheiro

Lendo na REPUBLICA de 1.º do corrente, um artigo do Snr. Diomedio Pinheiro acusando ao fisco federal os industriais fabricantes de bebidas deste Estado, não habilitados perante a lei, venho perante ao público convidar meu nobre ex-colega a vir ao meu estabelecimento ver que tambem me acho habilitado.

Pois ninguem melhor do que ele, sabe que desde 1933 venho tratando deste ramo e observando todos os Decretos que se prendem ao mesmo.

Porque, sem estar amparado pelos Decreto-lei 549 de ..... 20-10-937 modificado pelo Decreto-lei 826 de 28-10-938 e mais pelo Decreto-lei 4.327 de..... 22-5-942, estaria dentro de sua acusação.

(a) José Décio de Medeiros

Reproduzido por ter saído com incorreções.

* * *

Eleições no Centro Academico

Vão realizar-se no proximo dia 18 as eleições da nova diretoria do Centro Academico de Direito para o exercicio de 1949-1950.

A reunião do Centro Academico terá lugar ás 20 horas na sede do Sindicato dos Contabilistas, no Edificio "Rian" a rua João Pessoa.

Estão sendo convidados a participar das eleições todos os socios efetivos.

Ataca o gal. Góis a existencia de partidos regionais

DIARIO DE NATAL

ORGÃO DOS "DIARIOS ASSOCIADOS"
Fundado em 18 de Setembro de 1939

ANO X — NATAL — Domingo, 10 de Julho de 1949 — Nº. 1.928

Aumenta a inquietação em todo o territorio japonês

Descontentamento geral depois de anunciado o plano do governo para dispensar 95 mil trabalhadores de empresas federais — Incidentes em Hiroshima — Policiais enviados para Fukushima — Mais de 30 pessoas foram detidas.

TOQUIO, 9 (UP) — Aumentou a inquietação nêste pais, depois que o governo anunciou seu plano para dispensar 95 mil trabalhadores das empresas federais, em cumprimento à ordem de economia do gal. Mac Arthur, ordem essa que foi o pivot da morte de Shimoyama, presidente das ferrovias do Estado.

Em Hiroshima, dois mil trabalhadores dispensados de uma fábrica de aço, derrubaram as portas numa tentativa para entrar no recinto. A policia fez recuar a investida, tendo havido algumas baixas insignificantes. Cerca de quinhentos policiais foram enviados para Fukushima, a fim de dominar os distúrbios num comicio de protesto contra a dispensa de 140 empregados da Companhia Siderúrgica Mitsubishi. Trinta pessoas foram presas. A policia diz que o comicio foi organizado pelos comunistas.

Fala o senhor Osvaldo Aranha

RIO, 9 (Meridional) — A proposito do discurso do presidente Dutra declarou o sr. Osvaldo Aranha o seguinte: "Não devemos nos assustar com banquetes e muito menos com discursos. Além do mais minha opinião do discurso do gal. Dutra é de que é uma voz de camaradagem. Não ouvi uma só palavra de ameaça. Foi uma conversa intima e sincera do companheiro mais autorizado e resposavel com colegas mais moços. Não pode criar temores". .. ..

Acentuou que é preciso que os homens falem, sobretudo os responsaveis militares ou civis, dizendo ao pais todo o seu pensamento, sem reservas, adiantando que o temor que devemos ter é dos entendimentos secretos ou combinações à margem da opinião publica e da imprensa. Sobre a formula Jobim, declarou o sr. Osvaldo Aranha que a mesma é cincera e reflete o proposito de harmonia que reina no Rio Grande do Sul, acrescentando que não acredita que tenha ela sido recusada pela UDN. Em conclusão disse: "Não há divergencia quanto a nobre e ampla finalidade da ideia do governador Walter Jobim, cuja autoridade e desambição de propositos devem merecer respeito.

Executado o lider sirio-libanês

BEIRUT, 9 (UP) — Auston Saadi, lider do Partido Nacional Sirio-Libanês preso ontem a condenado á morte pela Corte Marcial sob a acusação de advogar a rebelião foi executado ás primeiras horas de hoje. Saadi foi preso quando tentava fugir através da fronteira. Ele se havia dirigido a Damasco porque os seus amigos lhe haviam dito que o governo pretendia entregar a Siria ao Libano.

Comemorada a libertação de Shangai

EM SEU SEGUNDO DIA CONSECUTIVO AS FESTIVIDADES — GRANDE ENTUSIASMO POPULAR

SHANGAI, 9 (UP) — As comemorações da libertação de Shangai pelos comunistas e o 12º aniversario do inicio da guerra sino-japonesa, em 1937 continua pelo segundo dia consecutivo, com a participação de centenas de milhares de pessoas, festas populares e comicios improvisados. Bandas de musica são ouvidas em toda a cidade, enquanto trabalhadores, estudantes e o povo conduzem nos desfiles, alegremente, estandartes ornamentados através das principais ruas da cidade. O tempo nublado ameaçando chuva, não abrandou o ardor dos manifestantes, que continuam marchando, cantando e acenando com bandeiras.

Violento discurso contra o governo federal

Protesta o lider do PSD amazonense contra as ameaças de intervenção em São Paulo — Nota do PSD reprovando a atitude do lider da bancada

MANAUS, 9 (Meridional) — O deputado Artur Virgilio, lider do PSD na Assembléia, saudando o governador Ademar de Barros durante sua visita ao Legislativo amazonense, proferiu violento discurso, investindo contra o governo federal e protestando contra as ameaças de intervençao em São Paulo. O discurso teve grande repercussão, tendo a Comissão Executiva do PSD distribuido uma nota, reprovando a atitude do lider da bancada. O próprio deputado Artur Virgilio ocupou a tribuna para pedir que seu discurso não constasse dos anais da Assembléia, alegando que seu pensamento não tinha sido bem expresso.

Serio incidente entre russos e Norte-americanos na Alemanha

MORTO UM SOLDADO SOVIETICO DURANTE UM TIROTEIO COM UMA PATRULHA DOS ESTADOS UNIDOS

ENERGICO PROTESTO SERA' ENVIADO A'S AUTORIDADES RUSSAS

STTUTGART, 9 (UP) — Um oficial do exercito norte-americano matou um soldado russo no lado do setor dos Estados Unidos, durante um tiroteio entre uma patrulha norte-americana e soldados soviéticos, ontem, segundo informaram autoridades militares.

Uma patrulha de quinze militares norte-americanos estava vigiando os marcos da fornteira, em Rothembach, ao norte de Coburg, quando foi atacada a tiros. A patrulha retirou-se daquela área e em seguida dois oficiais receberam ordens para voltar àquele ponto da fronteira, abrindo fôgo em direção ao lugar onde havia partido o fogo.

ENERGICO PROTESTO DO CHEFE DA POLICIA

STTUTGART, 9 (UP) — O major-general White, chefe da Policia Militar, declarou que enviará um "enérgico protesto às autoridades soviéticas" sobre o incidente ocorrido na fronteira com a zona russa. Segundo as autoridades norte-americanas, os soldados russos abriram fôgo duas vezes contra uma patrulha da Policia Militar, ontem, perto de Rothembach, ao norte de Coburg. A primeira vez os soldados norte-americanos não responderam ao fôgo, mas chamaram os oficiais. Quando os russos atiraram novamente, os oficiais responderam e mataram um soldado soviético.

Teria havido união entre PSD e PTB gauchos

Rumores que corriam ontem na Camara — Seria selada esta união, na convenção a ser realizada hoje em Porto Alegre — Não foi ao Catete advertir o pres. Dutra — Contesta o sr. Souza Costa — Não acredita em frente unica o ministro Adroaldo Mesquita

RIO, 9 (Meridional) — Corriam nos corredores da Camara, rumores de que teria havido a união entre o PSD e o PTB do Rio Grande do Sul, a qual seria selada definitivamente por ocasião da convenção que terá lugar amanhã em Porto Alegre, promovida pelo PSD em comemoração ao quarto aniversário de sua fundação. A propósito o deputado Soares Filho dizia que a aliança dos dois partidos estava assentada e que os deputados gaúchos, embora neguem, a referendariam amanhã.

Interpreta-se a aliança como a formação de um novo bloco para opor-se à solução mineira.

CONTESTA O SR. SOUZA COSTA

R.O, 9 (Meridional) — O deputado Souza Costa contestou a noticia de que havia ido ao Catete advertir o gal. Dutra sobre a frente unica no Rio Grande do Sul e sugerir a ida do ministro da Justiça para contrar o perigo. Não tem o menor fundamento essa noticia. A ida do sr. Adroaldo Mesquita se prende ao convite que lhe foi feito, bem como ao ministro da Viação, para participar das comemorações de aniversario do PSD gaucho.

Por outro lado o ministro da Justiça, que hoje seguiu para Porto Alegre, declarou tambem não acreditar nas noticias de que uma frente unica teria sido feita o Rio Grande no Sul.

RIO, 9 (Meridional) — Interpelado sobre as noticias de um acôrdo entre o PSD e o PTB gaúchos o ministro da Justiça declarou: "E falsa a noticia. Não houve qualqder acôrdo entre o PSD e o PTB em meu Estado, e o governador Jobim não tem falado em função de qualquer entendimento secreto.

Ouçam ZYB-5
Radio Potl

Não acredita no sucesso dos entendimentos

RIO, 9 (Meridional) — Encontra-se aqui o sr. Landulfo Alves, lider do PTB na Bahia o qual declarou que não acredita no sucesso dos atuais entendimentos relacionados com a sucessão presidencial, acrescentando que seu partido será a força decisiva no proximo pleito, devido ao grande prestigio do sr. Getulio Vargas.

Festa no Alecrim Clube

Continuando em seu programa de festas dedicada ao quadro social, o Alecrim Clube fará realizar hoje, com inicio marcado para ás 15 horas, uma animadissima matinée dansante. Animará as danças uma excelente orquestra devendo no final da festa haver a apresentação do famoso magico chinês Hong Chu, que se vem exibindo há dias nesta capital.

Violentos debates no Senado em torno do discurso do pres. Dutra

Discurso do sr. Salgado Filho e apartes de Georgino Avelino e José Américo

GÓIS: — O Brasil é um dos países mais atrazados por causa desses partidos

GEORGINO: — Partidos que fundaram oligarquias e ameaçaram o Brasil de desintregação

BERNARDES: — Atrazo, não — Partidos que fizeram a grandeza do Brasil.

RIO — 9 — O Senador Salgado Filho pronunciou ontem Salgado Filho pronunciou ontem no Senado longo discurso de combate ao requerimento que pedia a transcrição, nos Anais, do discurso do general Dutra no almoço da Gavea-Pequena. Sentia que era do seu dever não silenciar diante dessa oração. Frisou que o discurso fôra escrito e, portanto, meditado, não podendo nestas condições, estar sujeito a interpretações. Pergunta então que incompreensões internas eram essas a que aludia o presidente da Republica. Não as via. Viviamos num regime democratico, em que os partidos politicos foram formados com caráter nacional, só êles podendo interpretar os sentimentos do povo dentro do âmbito politico nacional.

Surgiu o primeiro aparte. Foi do sr. Georgino Avelino. Disse que o presidente da República tem servido ao regime com desambição e lealdade.

O sr. Salgado Filho respondeu que não discutia a lealdade e desambição a que o aparteante fizera referencia. Não sabia porém se as convicções do general Dutra estavam de acôrdo com o regime em que vivemos. Não bastava servi-lo, era preciso que na formação do espirito do presidente estivessem integrados e firmes os propósitos democráticos. Não sabia se no seu passado o general Dutra alicerçara seu espirito nesses principios para agora os defender.

O general Góes Monteiro pergunta por que o orador fazia aquele juizo do presidente da República. E queria saber se o sr. Salgado falava em seu nome pessoal ou no do seu partido. O orador fizera duas acusações ao presidente da República. A primeira, pelo fato do general Dutra ter chamado a atenção dos seus companheiros para a gravidade da situação internacional, numa festa quase que intima, numa reunião privada. Se o orador, que havia ocupado posições tão elevadas na República, tinha dúvidas sôbre essa situação, depois de uma guerra em que o mundo saiu dividido, em que a luta está latente entre o Oriente e o Ocidente, não podia compreender o que queria dizer com as suas afirmativas. Quanto à segunda acusação, perguntou se acaso o sr. Salgado desconhecia que o mundo se encontrava dividido e que marchavamos para uma terceira guerra, êle que fôra ministro durante a segunda conflagração mundial, da qual ainda estavamos combalidos e sofrendo as consequencias. Era evidente que o segundo periodo incriminado pelo orador, na oração presidencial, tinha tido o objetivo de chamar a atenção das fôrças armadas para a incompreensão dos problemas fundamentais de nossa nacionalidade, e era corolário do primeiro. Continuando o seu aparte, o sr. Góes Monteiro perguntou se o sr. Salgado queria privar o chefe da nação, que tem grande responsabilidade, de chamar a atenção dos chefes do Exercito sôbre assuntos estritamente da defesa nacional, citando até texto da Constituição. As instituições militares eram destinadas à defesa da pátria, defesa mais lata possivel dos poderes constituintes, da lei e da ordem.

O sr. Salgado Filho, respondendo ao longo aparte, começou por dizer que não sabia o motivo da pergunta inicial, isto é, da indagação do general em nome de quem falava. Falava como representante da nação, ao que o sr. Hamilton Nogueira acrescentou um "perfeitamente". E em seguida o orador entrou a mostrar suas dúvidas quanto às convicções democráticas do general Dutra, lendo, a propósito, trechos de um seu discurso pronunciado em 1943 perante as classes armadas. Então o general Dutra dizia que o Exército obtivera a consolidação do Estado Novo, acabando com as deficiências oriundas da desastrada politica partidária.

Trava-se então uma luta de apartes. O sr. Góes Monteiro diz que esses partidos eram regionais e que só traziam atrasos ao Brasil, com o que concordou o sr. Georgino Avelino. O sr. Bernardes Filho, porém, protestou: — "Atraso, não!" E o sr. Góes Monteiro: — "O Brasil é um dos paises mais atrasados por causa desses partidos". Novamente o sr. Bernardes: — "Partidos que fizeram a grandeza do Brasil durante muitos anos". O general Góes que o desculpasse, mas a verdade era que o Brasil se havia engrandecido à sombra dêsses partidos. O sr. Góes Monteiro retrucou: — "V. Excia. está equivocado, porque êsses partidos fizeram a desgraça do pais, impedindo-lhe o progresso". Volve o sr. Bernardes: — "V. Excia. não pode dizer que os partidos regionais fizeram a desgraça do Brasil porque foi dêles que saíram todos os estadistas que engrandeceram a pátria, desde que foi proclamada a República". Ainda o sr. Góes: — "Foram êsses partidos que fizeram a desgraça do Brasil, tornando-se responsáveis por uma série de pronunciamentos, pelo desvirtuamento das funções das forças armadas, pelo nosso atraso material e cultural e por tudo mais que aí está". "Muito bem" — bradou o sr. Georgino Avelino.

O sr. Salgado continuou, declarando que a tése não era sua, mas sim do general Dutra. Ele é que amaldiçoara os partidos. O sr. Góes Monteiro afirmou que os conceitos do general Dutra estavam absolutamente certos. O orador respondeu que os conceitos podiam estar certos, mas a verdade e que constituiam uma verdadeira contradição com o regime democrático, que se

(Continua na Ultima Pagina)

Sob um unico comando as forças aereas dos EE.UU. em Berlim

Preparadas as unidades de caça para entrar em combate ao primeiro aviso — Descontentamento quanto á mudança de controle da zona de ocupação norte-americana do Exercito para o Departamento de Estado

FRANFOURT, 9 (UP) — A Força Aérea dos Estados Unidos colocou todas as suas unidades de caça na Alemanha, sob um só comando e as preparou para entrar em combate ao primeiro aviso. Essa reorganização constitui uma contribuição dos Estados Unidos à defesa da Europa Ocidental. Caberá o comando das forças, cujo quartel general se encontra em Landsberg, no sul da Alemanha, ao brigadeiro-general Thomas C. Darcy.

PRETENDEM RENUNCIAR

BERLIM, 9 (UP) — Dois altos funcionários do govêrno militar norte-americano anunciaram que pretendem renunciar e os circulos oficiais dizem que outros tomarão a mesma atitude, em virtude da transferencia do controle da zona de ocupação norte-americana da Alemanha, do Exército para o Departamento de Estado. O sr. Lawrence Wilkinson, conselheiro econômico do governo militar e seu assistente, Hawkins, foram os primeiros a anunciar sua iminente partida.

DIARIO DE NATAL

Orgão dos "Diarios Associados"

Propriedade da "Empresa O DIARIO Ltda."
Redação e Oficinas: — Av. Rio Branco, 325
Fundado a 18 de Setembro de 1939

Diretor e Gerente
Edilson Varela

ASSINATURAS:

Ano	Cr.$	130,00
Semestre	"	70,00
Avulso	"	0,80
Atrasado	"	1,00

SUCURSAIS:
Serviço de Imprensa Lida., Rua 7 de Abril
SAO PAULO
Serviço de Imprensa Lida., Ed. Odeon (sala 802)
RIO DE JANEIRO

Informações uteis

Farmacias de Plantão

Farmacia Maia, á praça Sete de Setembro — Cidade Alta.

Farmacia Santo Antonio, á rua Amaro Barreto — Alecrim.

Filmes do Dia

RIO. GRANDE — A's 15,30 18 e 20 hrs. — "Fogueira de Paixão", uma grande produção, com Joan Crawford e Van Heflin.

Preço: Cr$ 7,20.

Em matinal ás 9,30 — Programa Cineac, sendo focalizados desenhos, shorts, jornais e movietones, e o filme "Ruas do Perigo", com Jane Withers.

Preço: — Cr$ 3,60

REX — A's 15,30 e 19,45 — "Perdidos na Tormenta", com Montgomery Clift e Jarmila Novotna.

Preço: Cr$ 6,00.

Em matinal ás 9,30 — Os Anjos de Caras Sujas, em "Cientistas da Fuzarca". — No palcol "Hora da Alegria", com inumeras atrações e premios aos contemplados.

Preço: Cr$ 3,60.

S. LUIS—A's 15.30 e 19.45— "Tarzan e as Sereias", um filme de aventuras, com Johnny Weissmuller.

Preço: Cr$ 6,90.

Em matinal ás 8,45 — O seriado "A Filha de Dom Q", e a comedia "Cientistas da Fuzarca". No palco: "Domingo Alegre", com novos numeros e novas atrações.

Preço: Cr$ 3,60.

ALECRIM — 15.30 e 19.45 — "Uma em um milhão", uma gostosa comedia musicada. No palco em soirée — Grande show com a sambista Zezé Santos, ora nesta capital.

SÃO PEDRO — A's 19,45 — "So Resta Uma Lagrima", com Olivia de Havilland.

Preço: Cr$ 3,00.

POPULAR — 15,30 e 19.30— Divorcio" filme da Warner e a ultima serie do "Morcego".

Pagamentos no Tesouro

FEDERAL

O Tesouro Federal pagara até o dia 19:

A todos que deixaram de receber nos dias indicados, como tambem todas as contas de material.

ESTADUAL

O Tesouro Estadual pagara até o dia 14, a todos que não receberam nos dias designados.

Pagamentos Dágua

A Repartição de Saneamento de Natal começou a receber as taxas dagua e esgotos referentes ao trimestre de abril a junho do corrente ano, e cujo termino se dara a 15 deste.

Telegramas Retidos

Encontram-se retidos os seguintes telegramas na Diretoria dos Correios e Telegrafos:

Alice; Antonio Costa, Rua Getulio Vargas 868; Besmar Lino Cho 10 Brazilares Consul Porto; Carza; Carlos Coelho; Clores, Seridó 108; Francisco Portela para Nestor; Gusmão; João Batista Freire, Rua V. Camarão 591; Liiga Morais, R.A. Severo 66; Leda Carvalho; Mek; Maria Trindade, Av. Deodoro 620; Moisés Deeb, Rua J. Pessoa 185; Nelson Moreira, Grotel; Antonio Justino Dantas, Rua Alberto Maranhão 946, Alcte Marinho; José Alves Sobrinho, P. Morais 743; Alice Freire Aldyreira, R. Areial 330, Bolu Vale, Hermes Fonseca, Creusa Alves, Conceição 577; Comissões; Francisca Marico da Costa; Francisco Portela para Nestor; Fapax; Geraldo Fagundes, Gal. Osorio 24; Importadora; José Anchieta, V. Patria 789; Josefa Barbosa, P. Morais 589; Joca, R. S. Tomé 435, Academico José Bonifacio Carvalho, Hotel Bela Vista; João Batista, Casa Tupi; Juvina, Av. Deodoro 514; Luiza Ferreira R. Frairi; Luiz Bezerra, R. Assu 941; Lenita Pires, R. Ceará-Mirim; Manuel Gurgel, Rua Mipibú 396; Mana Natividade, R. Alba 4; Maria Andrade, V. Patria 78; Mirinha Marinho, R. Fonseca 684; Maria Medeiros, S. Tomé; Provincia; Soufer; Secavia Estudios; Seevrino Costa Lira, R. J. Pessoa; José Brito, Ribranco 461; Veiga; Xalil.

Horarios de Missas

Horarios das missas dominicais celebradas nesta capital, em diferentes igrejas:

Catedral — 5, 6, 7 e 9 horas.

Convento Santo Antonio — 5,30, 6,30 e 7,30 horas.

Igreja do Rosario — 7 horas.

Capela do Patronato — 6 horas.

Capela do Colegio da Conceição — 6,30 horas.

Capela do Colegio Marista — 6,30 horas.

Capela Santa Terezinha — Tirol — 6 e 7,30 horas.

Capela do Seminario São Pedro — 6,30 horas.

Capela Educandario Osvaldo Cruz — 6 horas.

Capela do Abrigo Juvino Barreto — 6 horas.

Capela do Orfanato Padre João Maria — 6 horas.

Matriz do Bom Jesus das Dores — Ribeira — 4,30, 6,30 e 8,30 horas.

Capela de Anchieta — Rocas — 5,30 e 7,30 horas.

Capela Salesiana — 5, 6, 6,45, 7,30 e 8,30 horas.

Capela Hospital Miguel Couto — 5,20 e 8 horas.

Capela São Francisco — Praia do Meio — 7 horas.

Matriz de São Pedro — Alecrim — 4,15, 6, 7,30, 8,30 e 9 horas.

Capela do Colegio das Neves — 6,45 horas.

Capela de São Sebastião — Alecrim — 6,30 e 8 horas.

Fazenda João...

(Conclusão da 7ª. pagina)

campo que entram em contacto com o sr. Ezequiel Fernandes, desde já sentem por ele grande admiraçao porque ele irradia luz, irradia amor ao trabalho e ensina com o exemplo a cultivar a terra e a industria pastoril, de onde saem os alimentos; principal fonte de vida da nação.

O sr. Ezequiel Fernandes está fazendo pelo Brasil, ele sozinho mais do que todo o exercito de milionarios que infestam as praças, e em casaca preta e colarinho duro a noite festeja as casas noturnas na devassidão orgiaca dos ricos, que só sabem ser ricos assim, indolentes, nefastos, maus.

Mas, as ideias revolucionarias, as ideias comunistas vão se avolumando e tomando raizes entre as nossas populações, e é preciso dete-las porque do contrario cairá de vez essa pantomina dos milionarios que querem resolver o problema do povo, da produção, da vida, enfim, com a policia, dando surras, metendo na cadeia, abrindo cabaretes, e financiando a industria do mau.

Homens como Ezequiel Fernandes, abnegados que deixam de passar as suas ferias em Monte-Carlos, em Paris, Veneza, em Viena, para passa-las no recesso do seu lar, ajudando com a sua presença e a sua experiencia ao matuto que necessita grandemente de quem lhes empreste tirocinio em certos assuntos para melhor empreender e melhor produzir. São esses homens abnegados, os verdadeiros homens de governo.

Enquanto se cogita de arranjar um governador para o Rio Grande do Norte, a lista de politicos, que jamais deram um dia de trabalho ao seus pais, se apresta a receber as boas vistas dos partidos. Os politicos que nada sabem da produção, da labuta diaria, da canseira de todos os dias, esses homens animalizado pelo luxo e pela vida encarniçada pelas posições, querem içar-se nos cargos para de lá vislumbrar a miseria do povo, e beberem como Nero, de camarote, o sangue do homem do campo, o humilde sertanejo das caatingas.

Já é tempo de homens como Ezequiel Fernandes, que dispensam o conforto da vida preguiçosa, pela vida do trabalho honesto e frequente, trabalho em empresas do interesse da produção, o que realmente precisa o Brasil, já é tempo, como dizia acima, de homens como esses evitarem que subam ao governo inebriados doutorzonhos, enebriados doutorzinhos, enfilhados dos politicos profissionais, entregando-se as rêdeas do Estado a um industrial, a um comerciante, a um homem que tenha noção de responsabilidade e costume de trabalhar, para que o Estado não atinja a desgraça a que chegou faminto desnudo, arrazado, como está.

Entusiasma qualquer um ver um Ezequiel Fernandes interessado no ferrar um novilho no indice de colheita do plantio, o leite, o queijo, interessado, no comercio, na industria, na fonte de vida do pais. Ele que bem poderia estar em Nova York, gozando os privilegios do seu dinheiro, ganho a custa da atenção e do trabalho, com o poder de sua personalidade e a força de sua bondade. Mas, ele prefere o contacto com o homem humilde, com o homem do campo, com Antonio Ozorio, ou Joaquim Ozorio, rapazes moços, distintos, afeitos ao trabalho do campo, cuidando de gado e de algodão, com um destino mais nobre que pode haver, o de zelar por uma fonte de produção, longinqua, no cimo de uma serra distante. Esses dois vaqueiros idomitos sabem que depende deles muita gente e não se cansam de animar a luta até o fim. Verdadeiros herois anônimos que não recebem "nem coroa nem medalhas," mas são na verdade herois do trabalho honesto de todos os dias.

O peior de tudo é que as artes, a literatura, estão fugindo do verdadeiro sentido, do verdadeiro objetivo, que é o de trazer a publico, de fazer o povo sentir as cousas de sua terra. A literatura hoje foge do nosso ambiente e entrega-se ao elogio facil e traçado, deixando de mistrar os homens bons, para mostrar os ladrões, os inbecis os negocistas, os campos foram abandonados tambem pelos literatos, pelos homens de letras, e esta povoado, apenas pelos herois que como Ezequiel Fernandes insistem em produzir, porque homem patriota, não quer ver sua patria entregue ao assassino da liberdade que é o comunismo; homem religioso não quer substituir a novena de sua esposa querida pelos hinos de "Stalin", nem pelas cantigas nefastas dos mambembes que se dizem artistas. Quer preservar esse resto de cultura cristã que ajuda o homem a ser bom e afugenta os males da terra. De 10 leguas de distancia qualquer caminheiro avistará a fazenda João Gomes e dirá: ali se pratica a democracia e a vida cristã, combatendo-se indiretamente o comunismo, sem o uso da policia nem a exibição de força. Ali se vive a vida honesta e digna e cristã.

GENOCIDIO

MURILO MELO FILHO

O direito, como tôdas as outras, é uma arte em constante evolução. E nem poderia deixar de ser assim. Porque uma inercia em seus dominios representaria sua propria morte.

Ao longo de muitos anos, êste desenvolvimento progressivo tem sido a constante na existencia da norma juridica, desde os códigos de Solon e Licurgo, passando pelas Tábuas da Lei, recebidas por Moisés no Monte Sinai, as Lex Regia" dos romanos, os "Pactus Sunt Servanda" da idade Média, até os códigos modernos, dos quais o de Napoleão foi um dos mais altos dentro das concepções de sua epoca.

Por isto, o Direito vai apresentando sempre, senão propriamente novos delitos, mas pelo menos formas e aspectos diferentes de sua consumação

Uma guerra — todos o sabem — é motivo de transformações profundas na vida dos povos e nas artes e ciencias de que êles se servem.

Ai está porque, depois do ultimo conflito, vimos surgir no campo do Direito Internacional Publico conceitos novos acerca dos tribunais de arbitragens, dos blocos, dos acordos, das alianças, dos pactos, no meio dos quais a ONU parece naufragar como embarcação frágil por entre ondas encapeladas; no dominio comercial, concepções modernas de trocas e de intercambio mercantil; no setor do Direito Penal, aparências novas de crimes antigos.

Todos estes ambages foram feitos porque desejavamos chegar ao Genocidio para dizer que êle não é bem um novo crime, como se têm escrito, mas a repetição, por processos aperfeiçoados e modernos, do que a Antiguidade presenciou ao fim de muitas guerras que ensanguentaram o inicio da vida dos povos europeus africanos e asiáticos.

Neste particular, a Historia traz até nós, bastante nítidos, os relatos da destruição de Cartago e daquelas outras que os guerreiros islamicos, lutando por Maomé e por seu profeta perpretavam como sequência natural de cada conquista.

Hoje, há modos mais perfeitos de exterminio biológico e cultural de grupos raciais e religiosos. De tais modos, a Alemanha se fez veículo nos anos em que moveu uma luta contra quase o mundo inteiro. O seu imperialismo demografico e economico levou Hitler a tentar destruir os eslovenios, alsacianos, poloneses, judeus e ciganos, nas tragedias dos "progroms" e dos fornos crematórios.

Evidentemente, estávamos diante de um crime monstruoso, mas sem uma denominação. Dai' uns chamarem-no de "assassinio em massa"; outros, de "crime contra a humanidade"; e terceiros de "desnacionalisação" ou até mesmo de "germanização". Nenhuma destas designações, entretanto, abrangia o crime em sua inteireza, vale dizer, todas elas possuiam suas deficiencias e suas falhas.

Crime contra a humanidade seria qualquer um e não propriamente aquele cometido por motivos nacionais, religiosos e raciais, como era caso em questão.

Germanização não comportava o conceito da figura delituosa a que se desejava nomear.

E desnacionalização teria de ser entidida mais o sentido de perda da nacionalidade do que de qualquer outra coisa. Dai surgir genocidio (de "genus" grupo e "cidio", morte).

Como conceituar porem, a sua sanção? Como reprimi-lo? As dificuldades começam a aparecer desde o momento em que nos certificamos de que o genocidio é cometido, via regra pelos governos, que para a sua consecução incitam os preconceitos e os mitos raciais, criando atmosfera propicia para obter o apoio de toda a população; genocidio não é, assim, um delito comum, resultante de um impeto, de um rasgo emocional, nem heroico, cometido "ex-improviso", mas um crime premeditado e estudado, em cuja premeditação e estudo está encerrado, decerto, uma bem maior periculosidade.

Tem sido sugerida a criação de um Tribunal Internacional, nos moldes daquele que funcionou em Nuremberg e contra o qual tantas incriminações foram levantadas por vozes das mais altas autorizadas na criminologia mundial. Para o êxito de uma tal organização estaria a contribuir o fato de poder o genocidio ser incluido na legislação penal de cada paiz, como um crime cuja sanção seria mais ou menos identica em todos os codigos, á semelhança do que acontece com o tráfico de escravos, de entorpecentes, de moeda falsa e da pirataria.

Tal opinião parece ser, em linhas gerais, a que vem sendo defendida pela delegação brasileira junto á Organização das Nações Unidas e da qual faz parte este homem admiravel que se chama Gilberto Amado. No caso particular do Brasil, muita cautela terá de ser adotada, diante da nossa situação de pais imigratorio, para que depois certos grupos localizados sobretudo nos Estados do sul não possam servir-se da legislação a ser firmada, neste sentido com o fim de defender interesses perigosos de "minorias", como aconte-

Calvario da responsabilidade

(Conclusão da 3ª pag.)

grande alcançe, nada quasi pode fazer o Estado, pois o decrescimo de impostos determina na contribuição uma baixa sensivel que explica, porque o Estado não pode fazer suas figuras, como era de desejar. Os que dispõem de recursos, grandes recursos, se incrustam nas carapaças ferreas do seu egoismo, quando não pretendem ensinar aos outros a fazer uma caridade que eles não só desconhecem, mas sobremaneira combatem...

Toda e qualquer obrigação de assistencia aos que sofrem, encontra de frente a coluna dos pessemistas que querem ver a derrota alheia para melhor sorrirem a desventura amarga dos que sofrem, enquanto eles continuarão sepultados na covardia dos seus planos de aumetar no egoismo doentio que não faz sequer a sua propria felicidade. Nesta terra de pobres ter qualquer responsabilidade, é estar crucificado nas imensas apreensões da hora que passa. Ninguem se escuse, porque todos nós temos responsabilidades na gravidade deste tempo molestado pela aragem da felicidade, sobre um povo que precisa mais de religião e de mais compreensão. O que ha de novo entre nós é a forma doentia deste egoismo, que faz com que se desfrute o bem estar de todas as horas sem se lembrar que uma multidão se esgota no sofrimento interminho da ausencia de conforto, de pão e o que é pior: desse mundo de esperança que ainda nos sustentam na longa estirada das desventuras, conquistando todos os recantos da nassa resistencia diante da dôr. Quando cessam as esperanças de melhores dias e se enrregelam as auras da sonhadora felicidade, então, é tempo de examinarmos a consciencia, se ao tempo de nossa ventura ao menos nos lembrarmos de que a vida não era somente para nós, mas que muitos que vivem ao nosso lado, tambem têm direito e sonhar com a gloria que Deus para todos escreveu na linda madrugada dos distinos dos homens, a quem apontou um ceu cheio de estrelas e uma natureza cheia de flores, para que todos tenham do direito de esperar pelo destino, que Ele nos assinou na venturosa parada da glorificação sem fim.

Ação da campanha do quilo

Construção do Albergue -- Escolas de Alfabetização

Como tem sido noticiado, os legionários do Quilo estão em intensa atividade, no movimento em prol da construção do "Albergue Noturno do Natal".

A Campanha do Quilo está contribuindo (com o dinheiro) para o Albergue e (os gêneros alimenticios) para distribuição com as crianças necessitadas das Escolas de Alfabetização auxiliadas pela União da Mocidade Espiirta Norte-Riograndense.

Podem participar dos trabalhos da Campanha todas as pessôas, sem distinção de côres religiosas, pois a finalidade primordial é amparar as criaturas desfavorecidas, tão necessárias do acolhimento e da piedade dos seus irmãos mais fortes.

Dessa forma, a Campanha do Quilo constitue um movimento em torno do qual se aglomeram cidadãos de todas as correntes de religião, e mesmo aqueles que não têm crença religiosa mas que pelo espirito de humanidade, de solidariedade humana, sentem o desejo de tambem dar a sua mão aos seus irmãozinhos na penúria da vida.

Portanto, ao mesmo tempo que auxilia necessitados, a Campanha do Quilo tem o objetivo de incentivar a verdadeira confraternização entre os homens de todas as religiões, procurando, desse modo, destruir as barreiras do exclusivismo que os dividem em seitas, e exemplificar a verdadeira religião — A Caridade.

Assim, todos são convidados a integrar as comissões da Campanha do Quilo, alistando-se como Legionário.

Qualquer informação a respeito da Campanha poderá ser fornecida na séde da União, à Av. Rodrigues Alves, 779, no Tirol, das 16,30 às 17 horas, dos sábados.

(a) **A Comissão.**

32v

CALVARIO DA RESPONSABILIDADE

Escreveu especialmente para "O Diario de Natal"
Padre Francisco das Chagas Neves Gurgel

Na confusão desta hora triste da nossa terra infecilitada pelo fantasma atordeante do após guerra ter qualquer parcela de responsabilidade é cruxificar-se cada dia numa tremenda incompreensão por parte do povo, que para o homem publico apela, como se fosse ele só o responsável pelo sofrimento que infelicita as multidões — E' o que me ocorre á lembrança, quando agora um velho operario bate a minha porta para pedir uma passagem para o Rio, como se eu fosse dono das companhias de navegação ou responsavel pelo exodo intérminio da nossa gente para o sul.

Interessante é que aquele que mandou falar comigo lhe disse "Vá que ele póde dar e não dará se mesmo não quiser; ele pode"... Vejam só meus leitores o que fazem nossos inimigos! Diante do pobre eles deixam o homem de responsabilidade como se fosse um tira no da sua felicidade!

Um perverso que pode fazer e não faz, um endiabrado que se compraz em poder fazer e negar! Vejam a que nos reduzem esses judas que malbaratam as ideias dos pobres e que os tornam mais infelizes, porque lhes incutem na mentalidade turva o virus da revolta contra aqueles que, ao seu ver dispõem de poder para fazê-los melhores e mais felizes! Pois bem, isso que relato de hoje, é fato diário. Todos os dias procuram-me familias, pobres de toda sorte, somente pelo fato de trabalhar numa arma que dispõi de navios e ter dificilmente arranjado debaixo de inumeras humilhações algumas passagens para o Rio, onde me ative á caridade ou ter pago do magro bolso em casos de emergencias familiares outras facilidades á custa de dinheiro) para o sul e mesmo para o norte! Atualmente o governo federal pretende afastar o povo de emigrar para o sul, pois a vida do Rio cada vez mais se dificulta e aquele formigueiro humano vai a ponto de sofrer um colapso, dada premencia das condições que todos estão a enfrentar a vida suicidia do Rio de Janeiro de agora. — Alem disso, — as companhias não levam, porque seus administradores não consentem e até cobram dos comandantes dos navios quando eles levam extrarol, sem causa muito justificada. A Legião Brasileira não dá passagens para fóra do estado, nem o governo do Estado,, pois, teriam de dar 1.000 passagem por mês, se fossem dar a todos que pedem. A propria Marinha paga passagens do pessoal que desloca para o norte ou para o sul e o povo a dizer na rua que nós damos passagens á vontade! Diante dessa serie de dificuldades e ainda da prescrição do governo do Estado, para que nada se facilite para deslocar os agricultores, é facil de imaginar a angustia que nos causa ouvir da boca do pobre que se pode dar uma passagem para ele ir ao Rio e que "seu fulano" lhe assegurou: Ele pode dar e não dar já porque não quer!... Veja que calvario dificil de suportar! Para o pobre não vale explicações que eu lhe der, mas terá na mente as palavras diaboicas daquele que lhe ensinou a vir falar comigo oo a voz qde lhe segredou ao ouvido que a autoridade não quizesse! Veja que especie de inimigos temos nós! Pois bem, deste modo a pobresa é doutrinada contra nós que temos uma certa responsabilidade neste drama humano que se chama vida. E não é pelos comunistas como vocês meus leitores hão de pensar! Não, sejamos justo, mas, a pobresa é doutrinada assim pelos comodistas e incapazes de trabalhar e de socorrer aos pobres, mas só sabem apontar nossas casas, para terem o prazer de nos tirar o socego, a paz o que chamam de caridade, que não pode nem deve ser atestardo por esses verdadeiros inimigos da harmonia e felicidade humanas! Diante de Deus, bem sabemos o que somos. Diante de nós bem sabemos até onde vai nosso poder e o que podemos fazer pelos que nos cercam e quanto custa ao coração bem formado ver o sofrimento alheio sem nada poder fazer para ao menos amenisar. Seria preciso ser um pervertido de coração e de alma, deixar de fazer um bem, podendo faze-lo. A segunda parcela deste calvario que é a responsabilidade ou possuir em nossa terra uma qualquer parcela de autoridade é não só pensarem os pobres que não lhes socorremos as necessidades, porque não queremos, mas a gente ter certeza que eles acham que nós podemos fazer-lhes um bem e não o fazemos. Isto é: somos sádicos, que nos devertimos com o seu sofrer, embora tenhamos amplas responsabilidades de ampararmos sua situação de manifesta dificuldade! Isso tambem doi demais! Porque, qual de nós será capaz de deixar de fazer um bem podendo fazê-lo, somente pelo prazer doentio de ver continuar miseravel aquele que nos pede! miseravel aquele que nos pede!? — Minha indignação continúa quando eu vejo que os que mais falam da gravidade desta hora, são justamente aqueles que são incapazes de fazer o menor beneficio, pois julgam sómente que os que pedem são exploradores e preguiçosos e nada merecem! Não conhecem o que a terra tem demais terrivel. A miseria em Natal, como em toda parte é uma molestia que não contagia, mas impressiona e depaupéra os coraçoes bem formados e voltados para o bem. já vi nesta cidade presepio e sei onde mora uma familia com 11 filhos hospedada numa casa de uma sala e um quarto, que é dormitorio, local de refeições (?), sala de estar e... cosinha! Esta familia tem nesse quarto infernal uma cama velha, de onde as crianças maiores jogam todas de uma vez e se cobrem com um velho lençól para que os visitantes não lhes veja a nudez! E não é só numa casa que tenho visto essa situação. Mas, meus amigos, os chorões não sabem disso, pois não largam um bom carro e o carro não sai do calçamento e por isso nunca vêm as baixadas das avenidas numeradas do Alecrim nem as aguadas do Canto do Mangue e das Rocas, onde a miseria tem feito seu quartel! — A pobresa tem tambem muita culpa no seu desprestigio, pois, muitas vezes ludibria a boa vontade dos que ainda acreditam no sofrimento universal vaticinado por Cristo, quando afirmou categoricamente: Pobres sempre os tereis". Assim é que o povo da capital, em grande parte pertence ao interior, deixando os trabalhos da agricultura, o cuidado da criação, as pequenas industrias da caça e da pesca e assim, despovoando a terra, vão aos poucos demnu indo a produção dos generos de primeira necessidade. O sertão está se despovoando assustadoramente. O povo corre todo para a capital, numa vertigem louca de procurar felicidade onde a miseria vem fazendo o seu quartel general. — Tambem sucede que o povo não quer trabalhar. Quer uma coisa: conversar!

Ha uma coisa deveras decepcionada entre nós: é a esperança. A situação em que se acha Natal é tão interessante e o mesmo se diga de todo o Estado, que bem merecia um drama ou uma novela para divertir o povo que, se não arranja com que passar, pelo menos, divertindo-se, minóra os sofrimentos de muitas horas de desventuras. E o que chega na mente de todos nós quando sabemos que não ha trabalho para o povo, que verdadeiramente necessita trabalhar. Não ha fabricas para minorar a fome e amparar a miseria nos seus varios sectores.

A rotina administrativa das instituições federais, faz com que as Bases militares de que vive quasi Natal, não admitam quem quer que seja. As autarquias escondidas dentro das suas vigorosas conchas osseas não amparam, não nome am embora prometam mundo e fundos ao povo — o pobre, o grande iludido! Para qualquer caso de nomeação mesmo de continuo necessita o cedo da politica. Niguem para eles tem prestigio e são todas iguais em maltratar o povo com promessas e esperanças que nada adiantam para o progresso e prosperidade da terra. Faltando industria, fabricas estancias agricolas, coletivas de

(Continúa na 2a. página)

ANUNCIOS CLASSIFICADOS
Ofertas Pelo Reembolso Postal

PIRASMA
MATA A ASMA DO ASMATICO!
E' a maior descoberta cientifica para os asmaticos!
Uma associação da terapeutica americana com plantas brasileiras!
PIRASMA
Pedidos diretamente ao — LABORATORIO LOUBET — Rua Maria Borba, 44 — S. Paulo

ENSINO SEM EXPLICADOR



Pelo NOVO MÉTODO DE CORTE "VOGUE", para alta Costura, com 365 figurinos, amplas ilustrações sobre a fazenda, e ricamente encadernado por Cr$ 125,00. ESQUADRO numerado "VOGUE", curvo, com escalas de busto, ombros e costas Cr$ 40,00. SUPLEMENTO ILUSTRADO "VOGUE" com mapas e tabelas de medidas Cr$ 25,00. Pedidos pelo reembolso postal para Rio Claro, Rua 6 n. 1322, Caixa Postal 152, Companhia Paulista, Est. de S. Paulo. Matricule-se no Curso por Correspondencia da ESCOLA DE CORTE E COSTURA DE S. PAULO. Em 5 meses uma perfeita modista. Cursos de Cortadeira técnica com diploma de contra mestre ou nos Cursos Especializados com diploma de Professora. P... ensino da Arte e Modas, solicite-nos prospectos.

Cursos especializados para ALFAIATES, pelos modernos Métodos de Corte "VOGUE"
Ouça, ás 3as. e 6as., das 9,30 ás 9,45, na Radio Nacional, em ondas curtas e longas, o programa dos Métodos de Corte "VOGUE"

CABELOS BRANCOS
OLEO MAC BIR
Não contêm enxofre nem sais de prata. Vejetal e perfumado. Combate a caspa e detem a queda dos cabelos, Não é tintura e não prejudica a permanente.
A' venda nas boas Farmacias, Drogarias e Perfumarias do Brasil
Atendemos pelo:
REEMBOLSO POSTAL
VIDRO — Cr.$ 20,00
Livre de porte
Pedidos á Caixa Postal, 4.272
Rio de Janeiro — D. F.

Leitor amigo:
Contribua para o êxito da Campanha do Quilo, ajudando a construir o
ALBERGUE NOTURNO DE NATAL!

Cine Rio Grande
AV. DEODORO, 635 — FONE: 15-31
— HOJE —
Matinée ás 15,30 — Soirée ás 18 e 20 horas
JOAN CRAWFORD no seu mais empolgante trabalho para o cinema e VAN HEFLIN em
Fogueira de Paixão
Mergulhado no fundo da alma daquela mulher havia um estranho segredo que dominava a sua existencia completamente... Em "Fogueira de Paixão", Joan Crawford supera as suas magistrais interpretações de "Alma em Suplicio" e "Acordes do Coração". O drama de uma mlher obsecada por um amôr não compreendido...
— HOJE —
Matinal ás 9,30 — Preço único Cr.$ 3,60
1.º filme — NACIONAL
2.º filme — ABU' BEN BUGUI (Desenho)
3.º filme — NA MESMA MOEDA (Far-West)
4.º filme — RUAS DO PERIGO
Com Jane Withers e Robert Lowery
UM FILME DE AVENTURAS COM CENAS DE GRANDE EMOÇÃO
— Terça-feira —
PAULETTE GODDARD e FRED MC MURRAY em
Reliquias de Amor
— BREVE —
DEVOÇÃO
com IDA LUPINO, PAUL HENNREID e OLIVIA DE HAVILLAND
— AGUARDEM —
O filme que recebeu 4 Oscar
O Tesouro da Sierra Madre
com HUMPHREY BOGART e WALTER HUSTON
Desta vez os homens não lutam por uma mulher... Eles empenham suas vidas pelo ouro maldito da SIERRA MADRE...

CINEMAS REUNIDOS LIMITADA

Cine São Luís
— HOJE —
MATINÉE: 15,30 — SOIRÉE: 19,45
JOHNNY WEISSMULLER
BRENDA JOYCE e
LINDA CRISTIAN em
TARZAN E AS SEREIAS
Super produção RKO RADIO
Matinal ás 8,45
No PALCO:
"DOMINGO ALEGRE"
Grandioso programa com brindes e atrações
NA TÉLA:
OS ANJOS DE CARAS SUJAS
— em —
Cientistas da Fuzarca
Juntamente
A Filha de Don Q
5.ª série

Cirema REX
— HOJE —
MATINÉE: 15,30 — SOIRÉE: 18 e 20 hs.
MONTGOMERY CLIFT
JARMILA NOVOTNA
— em —
PERDIDOS NA TORMENTA
Não tinham nome, tinham um número marcado a fogo na carne... Só de longe em longe há um filme como este! PERDIDOS NA TORMENTA é excepcional em tudo!
Produção METRO-GOLDWYN-MAYER
Matinal ás 9 horas
Na téla:
OS ANJOS DE CARAS SUJAS
— em —
CIENTISTAS DA FUZARCA
No palco:
"HORA DA ALEGRIA"

Cine São Pedro
HOJE — Soirée ás 19,45
"PARAMOUNT" a marca das estrelas
apresenta OLIVIA DE HAVILLAND e
JOHN LUND em
Só resta uma Lagrima
A encantadora historia de dois grandes amôres de cada mulher!
Uma historia de amôr que todas as mulheres compreenderão muito bem, mas que poucas ousariam viver!
— Aguardem —
Passaram-se os anos
Produção COLUMBIA



Representantes:
PAULA IRMÃOS & CIA.
Natal

Defesa do solo

(Continuação do Suplemento) vadas no congresso de defesa do solo, realizado em São Paulo, destacam-se as que concorrem aos estudos que estão sendo feito do Instituto Agronomico de Campinas, cujs resultados já formam entre os conselhos elabrados para os agricultores.

São providencias que não fazem parte de um plano nacional, porque este ainda não está organizado, mas que servirão como aplicação experimental, em larga escala, dos resultados já observados aquele tradicional Instituto de psquizas agronomicas.

Aliás do projeto de Lei Agraria" que ora transita no Parlamento Nacional, consta a criação de um orgão da administração publica no Ministerio da Agricultura que se denominaria Departamento de Conservação do solo dependencia especializada que já vem prestando os mais assialados serviços nos Estados Unidos e em outros paizes.

Enquanto não for organizado Departamento, devemos ir pondo em prática os principios já aceitos pelos tecnicos como sendo os requisitos indispensaveis para a defesa do solo, tais como: adubação das areas cultivadas com adubos proprios, rotação das culturas num mesmo terreno, adoção do sistema de curvas de nivel nos terrenos inclinados e plantação de capins e leguminosas proprias, para proteção do terreno contra os efeitos da erosão.

Assim, se o agricultor estiver embaraçado com a erosão, com o esgotamento do seu solo etc. deve consultar Serviço de Informação Agricola, oferecendo todos os dados necessarios para que seus tecnicos possam elaborar um plano de defesa do solo e aconselhar que sistema de exploração deverá ser seguido.

(Comunicado nº 45 do Serviço de Informação Agricola Ministerio da Agricultura — maio de 1949)

Recordação que a memoria conserva

A mulher elegante veste-se bem e cuida do seu lar, impressionando melhor ás suas amigas.

"A Cêra Marmita"

dá brilho e imuniza o piso de sua casa. Aplique duas vêzes ao mês e sirva-se da

MARMITA

uma lembrança do

"Armazem Natal"

ás bôas donas de casa.

Av. RIO BRANCO, 565

Fone: 12-10

†

LUIZA IZAIAS DE CARVALHO

7.º DIA

José Acurcio de Carvalho, Epitacio Marinho de Carvalho, Pedro Izaias de Carvalho, Izaura Moura de Carvalho, Julieta Rocha de Carvalho (ausente) Zulima Pessôa de Carvalho (ausente) Luzia de Carvalho, José Araújo Rocha (ausente) Lindolfo Pessoa (ausente), espôso, filhos, nóras e genros de Da. LUIZA IZAIAS DE CARVALHO, ainda profundamente compungindos com o falecimento de sua pranteada espôsa, mãe e sógra, ocorrido nesta Capital no dia 7 do corrente, convidam parentes e amigos para assistirem á missa de 7.º dia, que, por sufragio de su'alma, mandam celebrar quarta-feira próxima, 13 do corrente, ás 6,15, na Capela do Colegio da Imaculada Conceição.

Antecipam agradecimentos a quantos comparecerem a esse ato de caridade cristã.

Um pouco...

(Continuação do Suplemento) is dos cumprimentos do estilo, sem entrar em conversa.

Se encontra uma pessoa a quem não quer ou com quem seus pais não querem que fale serve-se de um pretexto, apressa o passo, logo depois de baixar a cabeça.

Um homem bem educado, exceto um parente nunca faz parar uma jovem. Todas as jovens sabem que não devem ser as primeiras a estender a mão a uma senhora, mas têm obrigação de apertar sempre a mão que lhes estende, mesmo fora de proposito. E nunca estende a mão a um homem, a não ser quando o conhece bastante para lhe dar essa prova de confiança.

Tambem não estende a mão a um rapaz que vê pela primeira vez; mas depois de o ter visto duas ou três, principalmente se têm probabilidades de o encontrar mais vezes, pode lhe estender a mão. Um homem espera semkre esse gesto da moça a quem cumprimentou, mas nunca toma a iniciativa.



Cultura...

(Continuação do Suplemento) nha ultrapassado de 25cms. de altura, fazer nova aradura e e grandemente, com o que se completa o despraguejamento tenha-se o cuidado de não arar enterrado o capim de burbo (graminha) ou qualquer outra planta invasora, capaz de se beneficiar com essa operação; deve-se, nesse caso, proceder a aradura com uma capina e remoção da planta invasora.

5 Em principio de março, uma gradagem pesada ou uma leve aradura com gradeamento e proceder á semeação em sulcos rasos (6cms.) distanciados de 30 a 35cms.; 18 a 20 quilos de sementes dão para um hectare; a semente não deve ficar muito enterrada - 2 cms. no maximo -; não deve tambem haver descuido na distribuição da semente para evitar se um desbaste posterior; ficará bem um distanciamento de 3 a 5 cms. entre as plantas da mesma linha.

6 Afora a plantação, se for necessaria, daí por diante tudo se resume a campinhas.

7 Os certos terão lugar quando a alfafa estiver com cultura entre 30 a 50 cms. ou quando quizer dar sementes ou perder o viço.

8 Para que não se esgote o alfafa recomendam-se adubações de cobertura com 200 kg. de sulfato de potassio, 150 kg. de superfosfatos e um pouco de esterco de curral, de 2 em 2 anos, que se enterram superficialmente entre as linha com o auxilio de um enxadão, tendo-se o cuidado de ocupar as raizes proximas das touceiras; no quinto ano, pode repetir-se a calagem com 800 ks. de cal, procedendo-se ao enterrio como as adubações.

x x xx

Comunicado nº 39 do Servi-
(Comunicado nº 39 do Serviço de Informação Agricola Ministerio da Agricultura — maio de 1949)

CASA DO RIBEIRO
LOUÇAS
PRAÇA GENTIL FERREIRA,
1373

Eis aqui o HILLMAN MINX

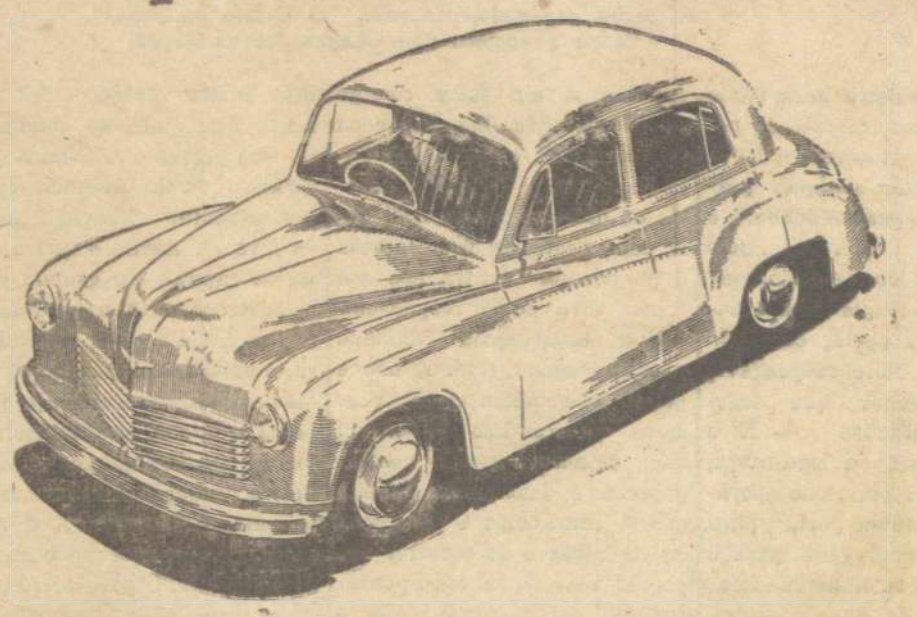

UMA PRODUÇÃO ORIGINAL NA CONSTRUÇÃO AUTOMOBILISTICA MODERNA

Algumas das principais vantagens sobre os tipos similares

1°: — Freios hidraulicos completos
— Lockheed nas 4 rodas
2°: — Ventilação lateral;
3°: — Assentos inteiriços;
4°: — Alavanca de marcha na direção.

AGUARDE MAIS ALGUNS DIAS
PARA ADQUIRIR O SEU
HILLMAN

Informações: Rua Dr Barata, 190 — Fone: 2207 — Natal

PSICOTESTE

VOCE SABE APROVEITAR SUA INTELIGENCIA?

O teste de hoje não é distinado a dizer de sua inteligencia é normal, extraordinario ou muito baixa. Dir-lhe-á apenas se você sabe usar a inteligencia que Deus lhe deu e suas habilidades, mais que o comum dos mortais.

Ha muita gente que está sempre na retaguarda e sai sempre perdendo em qualquer competição. Contudo, são pessoas habilidosas, inteligentes e capezes. Falta-lhes apenas a capacidade de empregar de modo pratico sua inteligencia.

(Conte 3 pontos para "Sim" 1 para "A's vezes" e 0 para "Não".

Calcule depois o total).

1 — Conseguiu sobressair entre pessoas que teem o mesmo treino, a mesma experiencia e a mesma instrução que você?

2 — Mesmo que não tenha frequentado uma Universidade, sente que poderia ter-se formado, se tivesse tido oportunidade?

3 — Procura contribuir com seu trabalho para que o meio em que vive seja melhor e mais interessante?

4 — É capaz de discutir inteligentemente o Pacto do Atlantico, o Plano Marshall, o Bloqueio de Berlim?

5 — Consegue viver de acordo com suas posses?

6 — Procura desenvolver aptidões fora do trabalho que faz e que lhe podem ser uteis, numa emergencia?

7 — A opinião da maioria não tem influencia sobre você, quando sabe que está com a razão?

8 — Mostra interesse em assuntos técnicos e cientificos?

— 9 Tem interesse e distrações u'teis? Gosta de ler bons livros e revistas.

10 — Não se deixa influenciar pelas aparencias, julgando antes pelo que as pessoas são e não pelo que parecem ser?

18 pontos ou mais indicam que você sabe usar sua inteligencia e que, porisso mesmo, conseguiu na vida uma posição acima da normal. 4 a 17 pontos: ainda que não tenha que se envergonhar de sua posição na sociedade, pode ainda melhorá-la muito, se quizer esforçar-se neste sentido. Uma contagem menor coloca-o abaixo do normal. Mas sua média pode ser aumentada.

Oportunidades

CASAS

PROCURA-SE casa para alugar de preferencia na Cidade Alta, mais ou menos confortavel, de aluguel até Cr$ 800,00.

Tratar em Araújo Freire, à Rua Frei Miguelinho, 115 — Ribeira, ou pelo telefone 1331.

VENDE-SE uma boa casa sita a rua Presidente Bandeira, 363 em frente ao cinema São Luiz — Tratar a Rua Amaro Barreto, 1332.

PERTO ao Grande Ponto aluga-se um otimo quarto a rapazes ,sem refeição.

Informações á rua Gonçalves Lêdo, 652.

TERRENOS

TERRENO PARA CONSTRUÇÃO

Vende-se otimo terreno na rua Otavio Lamartine, bem perto da Praça Pedro Velho. Tratar no Armazem Brasil, Av. Rio Branco, 546 ou pelo telefone 1100.

MAQUINAS

MAQUINAS "SINGER" E "ELNA"

A Agencia Informadora Potiguar, Rua Ferreira Chaves 74, vende e compra maquina Singer usada. Vende maquina "Elna" nova, com motor e tampada.

DR. JOÃO TINOCO FILHO
MEDICO PARTEIRO
Chefe da Clinica de Partos do Hospital Miguel Couto
Especialista em Partos, Molestias de Senhoras, Diatermo. Coagulação, Ondas Curtas.
Tratamentos ginecologicos com hora previamente marcada
Horario: A partir das 15,30 horas, diariamente
Consultorio: Edificio Rian — Rua João Pessoa 163
Residencia: Jundiaí 377

CASA DO RIBEIRO
TINTAS
PRAÇA GENTIL FERREIRA,
1373

Piano ALBERT SCHMOLZ

ESPECIAL PARA CLIMA TROPICAL

Um instrumento de otima sonoridade e rara beleza

Igualavel em qualidade a qualquer piano estrangeiro de alta classe

EXPOSIÇÕES:

IMPORTADORA
SEVERINO ALVES BILA
——(S/A)——

RUA SILVA JARDIM, 86 — NATAL

Rio Grande do Norte
—— RIBEIRA ——

33v

MOORE-McCORMACK Lines

"MORMACLARK" Esperado de New York e escalas a 14 de julho, sairá no mesmo dia para New York, Boston e Philadelphia, recebendo carga

PROXIMAS SAIDAS DE NEW YORK

"MORMACDALE" Sairá de New York a 1.º de Julho
"MORMACKITE" Sairá de New York a 15 de Julho
"MORMACCREED" Sairá de New York a 29 de Julho

Mais informações com
MOORE-McCORMACK (NAVEGAÇÃO) S. A.
RECIFE - SÃO LUIZ - BAHIA - RIO - SANTOS - BELÉM - SÃO PAULO
NATAL: Rua Frei Miguelinho, 14



RUY MOREIRA PAIVA
Fones: 1042 e 1923 — Caixa Postal, 89

PREÇO DO DIA CR.$1,00

Direito e Fôro

TRIBUNA LDE JUSTIÇA DO RIO GRANDE DO NORTE

Recurso de "Habeas-Corpus"

IMPETRANTE — Dr. Romulo Chaves Wanderley, em favor de

José Gomes de Silva

— A C O R D A M —

"VISTOS relatados e discutidos estes autos de "habeas corpus" nº 8.067, vindos desta Capital, sendo impetrante Dr. Romulo C. Wanderlei em favor de José Gomes da Silva.

O requerente alega que: — "O paciente esta sendo processado, nesta Comarca, como incurso nas penas do art. 217 do Codigo Penal, isto é acusado de haver seduzido a menor M. N. G. Acontece que, ao chegarem os autos ás maos do 2º Promotor Publico, em exercicio, Academico Boanerges Soares de Araujo, digo, Dr. Francisco Nogueira Fernandes, fez este o seguinte requerimento (conf. certidão anexa): "A representação de fls. foi oferecida por quem não tem capacidade legal para isso — uma irmã de criação da ofendida. Requeiro, pois ,a volta dos autos á Policia, para que seja a aludida representação ratificada pelo pai ou, na falta, pela mae. Inexistindo estes, providenciará o M. P. a nomeação de tutor. 20.9.48. (a.) F. Nogueira. Deferido o requerimento supra, pelo juiz do feito ,o Dr. Eurico Montenegro, então no exercicio de Juiz da Terceira Vara a Policia informou que a menor residia em companhia de uma irmã adotiva, de nome Analia Guedes, pelo que o mesmo Promotor, em pedido de 29-10 do mesmo ano, solicitou fosse a aludia senhorita nomeada curadora da ofendida (v. certidão cit.). E, por despacho de 6 de novembro seguinte o mesmo Magistrado nomeou a senhorita Anália Guedes, maior, domestica, residente á Rua Manoel Miranda, nº 1499, nesta Capital, para exercer aquele cargo judicial, prestando o respectivo compromisso (cert. cit.) Mas, apezar de regularmente intimada para comparecer a cartorio ,assinar o termo de compromisso de curadora da ofendida e ratificar a queixa, d. Anália não apareceu. Disso deu certidão o escrivão do feito ,a 15 de dezembro do ano proximo passado. Entretanto, sem essa formalidade essencial á iniciativa do Ministerio Publico, este apresentou denuncia contra o paciente José Gomes da Silva, como incurso no art. 217 do Codigo Penal. O Juiz a recebeu e submeteu o denunciado a interrogatorio, estando, porisso ,o processo em plena marcha no 3º Cartorio. Como se vê da certidão anexa fornecida pelo escrivão Armando Fagundes, até o dia 20 do corrente, data da mesma certidão ,a curadora da ofendida não compareceu a cartorio para compromissar-se como curadora da sua irmã adotiva. Pelo que se conclui, tem-se um processo evidentemente nulo, porque iniciado a observancia de formalidades que a lei considera essenciais". Depois de outras apreciações, deseja: "a presenta ordem de "habeas corpus" em favor de José Gomes da Silva, já qualificado, afim de que seja declarado nulo o processo que contra o mesmo foi instaurado, por denuncia do 2º Promotor Publico interino (academico Boanerges Soares; denuncia essa que não foi procedida das formalidades legais e que, declarando nulo o aludido processo, se digne esse Egregio Tribunal de Justiça de declarar tambem incurso no prazo de decadencia o Ministerio Publico para o efeito de nova denuncia, visto já haver decorrido o semestre para tal procedimento ,atentando-se mesmo na data do primeiro requerimento do M. Pt. (20-9-1949), acima inscritos e no qual era alegada a falta de capacidade legal de quem dera queixa a Policia, conforme se vê da certidão junta". O sr. dr. Procurador Geral opinou pela concessão da ordem. O paciente foi denunciado no art. 217 do Codigo Penal. Verdade é que em face do art. 225, § 1º nº I, o processo tomou caracter de ação publica porque a ofendida não pode prover as despesas judiciais, sem privar-se de recursos indispensaveis á sua manutenção. Entretanto, a atuação do Ministerio Publico depende de representação do responsavel pela vitima. Ora ,o Ministerio Publico solicitou fosse ratificada pelo pai ou na falta, pela mãe, a representação feita pela irmã da ofendida (Analia Guedes), vez que a mesma não tinha capacidade legal para dita finalidade. Não residindo, nesta Capital, qualquer dos genitores de M.N.G., foi sua referida irmã Analia Guedes nomeada sua curadôra para os fins legais. Embora intimada, Analia Guedes não compareceu ao Cartorio para assinar o compromisso e ratificar a queixa. O Ministerio Publico, porém ,ofereceu denuncia. Evidente é que o processo é nulo, compreendendo o vicio a propria denuncia, pois que falta a interferencia do representante legal da ofendida, para lhe dar aspecto de ação publica, devendo o paciente ser protegido com "habeas corpus" contra a sua continuação. Embora nulo todo o processado ,o momento não é proprio para declarações de decadencia de prazo do Ministerio Publico para o efeito de nova denuncia. O assunto é importante e só deve ser pronunciado oportunamente se houver iniciativa do Ministerio Publico mediante representação regular, principalmente tratando-se de miserabilidade do representante da ofendida. ISTO POSTO, ACORDAM os Juizes este Tribunal de Justiça, unanimemente conhecendo do pedido, conceder, por maioria de votos, "habeas corpus", de acordo com o parecer oral o snr. dr. Procurador Geral ,a José Gomes da Silva, para não ser processado, presentemente, por crime previsto no art. 217 do Codigo Penal, como concedem, dada a nulidade da ação, incluida a denuncia, por não ter havio representação legal, de quem de direito.

Natal, 30 de maio de 1949.

(a.a.) **F. Canindé de Carvalho, Presidente, substituto e Relator. Odilon Coelho de Albuquerque — Adalberto Amorim — Felix Bezerra — J. Dantas Sales — Carlos Augusto — Anselmo P. Cortez — Proc. Geral.**

Um Sonho Que Se Concretisa

J. Lamartine

Desde que a fazenda Jundiaí passou para o dominio do Estado, por uma emenda que apresentei ao orçamento do Ministerio da Agricultura, que venho me batendo pela fundação ali de uma Escola de Agricultura, para dotar o Estado de tecnicos, que melhorasssem a nossa lavoura e a nossa pecuaria, praticadas por processos atrazados e prejudiciais ao seu desenvolvimento.

A primeira tentativa feita com os americanos, para aqui trazidos por mim, falhou lamentavelmente, por incompreensão e intolerancia de espirito. Foi um erro gravissimo que praticamos e que acarretou serios danos ao nosso desenvolvimento e á nossa riqueza. Os animais de raças finas existentes em Jundiaí desappareceram, as maquinas tiveram igual fim, as matas foram destruidas e até o arame das cercas e a encanação foram roubadas.

O prejuizo maior, foi, porem, o de não termos fundado a Escola, que nada custaria ao Estado e teria influido para a transformação da vida rural do Rio Grande do Norte, numa época em que o ensino agro-pecuario era relegado a um plano secundario em quasi todos os Estados do Brasil.

Não desanimei, entretanto, com o primeiro revez, porque sei que, no Brasil, as cousas uteis são justamente as que mais demoradamente caminham. Quando estive no governo do Estado entrei em entendimentos com bons elementos no sul para deixar a Escola fundada, como remate á minha administração. Não me foi possivel realizar esse velho sonho de minha vida, que reputava, como reputo, o maior beneficio, que uma administração pode fazer ao Rio Grande do Norte.

A Escola vai ser fundada na atual administração. A' operosidade do Dr. Enock Garcia, prestigiado pelo governador José Varela vamos dever uma das realizações mais importantes e valiosas com que se pode dotar o Estado. A modesta Escola pratica ha pouco inaugurada, em Jundiaí, será o ponto inicial para um grande e importante estabelecimento de ensino agro-pecuario, que beneficiará o Estado, preparando técnicos e gente capaz de transformarem a nossa vida rural e fazer a felicidade de todos os que vivem do campo. Com o auxilio obtido da União pelo nosso esforçado representante federal, deputado Aluizio Alves, breve teremos um estabelecimento de ensino rural na altura das nossas necessidades.

Já antevejo a influencia da nossa futura Escola de Agricultura no desenvolvimento e melhoramento da vida do campo do Estado. Cada fazenda será administrada por um tecnico preparado em nossa propria Escola, filho do Estado, tendo pela terra um grande amor e o desejo de vê-la prosperar e se engrandecer. A nova geração, assim educada é que ha de preparar o Estado para passar da lavoura e criação extensivas, que praticamos desde os primeiros povoadores, para uma agricultura e pecuaria intensivas, de aproveitamento completo de todos os seus sub-produtos, melhoramento das terras, seleção de plantas e animais, introdução de novos processos de trabalho e exploração de fontes de riqueza, hoje desconhecidas ou descuradas.

Será a fase que condicione ao industrialismo, que necessita encontrar numa lavoura e pecuaria adiantadas a base solida para seu desenvolvimento e estabilidade. Sem essa base tudo será precario e provisorio, pois a grandeza e a felicidade de um Estado está num desenvolvimento harmonico de sua vida economica.

Temos, mais do que qualquer outro Estado, problemas a resolver ligados á lavoura e á pecuaria. Estão aí os nossos vales úmidos transformados em pantanos inaproveitaveis, a espalhar a malaria e a verminose entre a população, que vive ás suas margens, subalimentada e sem nada produzir, por falta de assistencia, quando devia ser um forte fator de produção a abastecer os nossos mercados consumidores de todos os produtos da lavoura e da criação; temos a pecuaria atrazada e sem dar ao criador uma renda compativel com sua importancia economica por falta de técnicos que lhes ensinem a tirar dela o maximo de proveito, por meio de uma alimentação, que lhe aumente o rendimento em carne e leite e a defenda contra as molestias ao nosso meio; temos ainda o grave problema da erosão e da recuperação do solo, que é talvez o mais serio de quantos precisamos enfrentar e que já se faz sentir na deminuição de nossas safras; urge estudar os processos de seleção de plantas e animais para aumentar o rendimento dos homens do campo, cuja vida se torna cada dia mais dificil e desencorajante. faz-se necessaria uma atividade realizadora, que abranja todos os, setores de nossa vida economica, e tudo isso está dependendo de técnicos que só uma escola nossa poderá fornecer, porquanto falta ao Estado meios para contrata-los fóra daqui, nem poderiam ter por nossa terra o mesmo interesse que os filhos do Estado, muitos dos quais irão trabalhar em suas proprias fazendas, transformando-as em centros de produção.

A Escola Agricula que vai surgir em Jundiaí terá uma irradiação extraordinaria no Estado, que pode ser dividido em varias zonas e cada uma delas ser confiada a um agronomo, como já fez a Paraiba, com imenso proveito para a sua agricultura e desenvolvimento economico. Ha fontes de produção a explorar com vantagem para o nosso pequeno Estado, que está necessitando de iniciativa e de pessoas competentes para fazê-las produzir.

Até hoje não temos feito outra cousa, em varias zonas do Estado, do que depredar e destruir o que a natureza nos deu. As matas vão desaparecendo pelo machado e pelo fogo, sem que seja plantada uma só arvore. O deserto se alarga continuamente e com ele a isterilidade do sólo, que deixa de ser fonte de alimentação e de vida, para ser cousa morta e improdutiva. Damos a impressão de que esta terra não é nossa, que não alimentou os nossos antepassados e que não a desejamos para os nossos filhos. Somos os aliados das sêcas na destruição de nossas reservas florestais.

Os que se educarem na nossa Escola de Jundiaí dali sairão com outra mentalidade e irão trabalhar na restauração de nossas fontes economicas e descobrir muitas outras, afim de que o Rio Grande do Norte possa se apresentar como um valor positivo entre os demais Estados brasileiros.

Sem um centro orientador, como será a Escola Agricola, de nada valerão as numerosas escolas rurais que o governo federal está mandando construir no Estado, porque não terão quem lhes dê a orientação que necessitam ter para poder preencher a sua finalidade.

Dou todo o meu apoio e trago os meus aplausos sinceros e espontaneos ao governo do Estado, por essa grande realização, cujos beneficios se projetarão por todo o territorio do Rio Grande do Norte, que se beneficiará dos frutos de uma obra de importancia imensa para o nosso futuro e nossa grandeza.

AUTOMOVEIS VANGUARD

Agencia Brasil vendedora de peças e accessorios para autos e caminhões, e distribuidora exclusiva para todo o Estado, dos afamados automoveis ingleses

STANDARD VANGUARD,

torna publico que dispõe para pronta entrega destes automoveis em cores diferentes que são verde, preto, beige e cinza, carros estes que se caracterisam pela sua bôa marca de fama mundial, estabilidade e economia. Tambem são esperadas dentro de breves dias as caminhonetes da famosa marca VANGUARD

Outrossim torna publico tambem que em poucos dias receberá materiais de construções ou seja aço em barras, vergalhões, oitavado, ferro em barras, folhas e em vergalhões, e ainda madeiras em geral

Melhores informações pelo telefone 2015 ou á rua Presidente Bandeira, 423

Chegando ao Rio, hospede-se no
HOTEL 3 DE MAIO
Aposentos com quarto de banho anexo e privativo
Diarias a partir de Cr$ 40,00 por pessoa
Rua Moncorvo Filho, 40
Próximo a Avenida Presidente Vargas e em pleno centro urbano
Telefone: 43-4908 (Rede interna)
CAPACIDADE PARA 500 HOSPEDES

34

Cronica social

O PRECEITO DO DIA

PERIGO IMINENTE

O abcesso da raiz do dente pode evoluir sem dor ou qualquer outra manifestação. E' preciso ter sempre em vista que um dente, ainda que aparentemente são, pode conter um foco de infecção. Algumas vêzes, os microbios dêsses focos invadem o organismo ou lançam contra êle seus venenos ou "toxinas", pondo em grave risco a saúde e a vida.

Tire uma radiografia dos dentes, estejam obturados ou não, uma vez por ano, pelo menos, para verificar o estado das raizes. — SNES.

ANIVERSARIOS
ANTE-ONTEM
Crianças

Otacimar Dantas, filha do sr. Manoel Luiz Dantas, funcionario do Ministerio da Guerra, nesta capital, e de sua esposa d. Otaciana Dantas.

HOJE
Senhores

José Eurico Alecrim, funcionario do Departamento Regional dos Correios e Telegrafos.

— Prof. Joaquim Mavignier de Noronha, funcionario do Departamento da Fazenda.

— Geraldo Serrano, professor de Educação Fisica da Escola Industrial de Natal.

— Joaquim José de Morais, comerciante nesta praça.

Senhoras

Analia Afonso Pinto, esposa do sr. José Pinto Junior, medico da Saúde do Porto desta capital.

— Iracema Alves, esposa do sr. Luiz Antonio Alves, funcionario público estadual.

— Estelita da Cruz Modesto, esposa do sr. João Modesto, funcionario do Departamento de Saúde Pública.

Jovens

José Eleuterio de Lima, aluno do Curso Cientifico do Colegio Estadual e filho do sr. Amaro de Lima e de sua esposa d. Maria de Lourdes de Lima.

— Ricardo Peixoto, filho do sr. Amaro Peixoto, comerciante nesta capital, e de sua esposa d. Laura Peixoto.

Senhoritas

Maria Amelia Barbosa, filha do sr. Eduardo Barbosa, funcionario do D.I.

— Marcia de Siqueira Lins Bahia, filha do sr. Carlos Lins Bahia, secretario da Estrada de Ferro Central do Rio Grande do Norte.

— Laide Oliveira Cruz, filha do sr. Luiz Alfredo Cruz, comerciante nesta praça.

— Cleide dos Anjos, filha do sr. Jose Alves dos Anjos, contador da Companhia Comercio e Navegação, e de sua esposa d. Eleonor Bulhões dos Anjos.

Crianças

Pablo José, filho do sr. Argemiro Lopes de Souza e de sua esposa d. Anita Rodrigues de Souza.

FESTAS

Hoje, finalmente, na séde da Associação Atletica Banco do Brasil, será realizada a manhã esportivo-dansante, dedicada ao seu quadro social e promovida por sua diretoria. Tudo faz crer que a mesma alcançará o exito desejado. A's 9 horas serão iniciadas as disputas de basquetebol entre fortes esquadrões natalenses. Após os jogos, havera a matinal dansante abrilhantada por uma afinada orquestra.

COMEMORAÇÕES

Transcorreu ante-ontem, o 10º aniversario de existencia, a tradicional banca de jornais e revistas "O Zepelin", de propriedade de d. Guiomar Cortês, esposa do sr. Luiz de Castro Cortês e situada na avenida Rio Branco, esquina do Natal Clube. No dia 8 de julho de 1939, apareceu no local acima referido, a modesta banca, com poucos exemplares de jornais editados nesta capital. Pouco a pouco foi "O Zepelin" se movimentando, sendo hoje, o principal ponto de noticias, tanto locais, nacionais, como internacionais, que possui a nossa capital.

Clinica de Senhoras
— DO —
Dr. Etelvino Galvão

(ESPECIALISTA)
Curso de aperfeiçoamento no Rio de Janeiro e São Paulo
PARTOS
Doenças de Senhoras
Ondas ultra-curtas, bisturi eletrico, eletrocoagulação etc.
Cancer — Tumores
CONSULTAS:
Das 16 horas em diante exceto aos sabados
CONSULTORIO:
Rua Cel. Bonifacio, 451
Fone: — 1054
RESIDENCIA:
Rua Joaquim Manoel 150
Petrópolis

O corintians derrotado pelo Ipiranga

S. PAULO, 9 (Meridional) — Na partida que disputaram hoje, os quadros do Ipiranga e do Corintians pelo campeonato paulista de futebol, coube a vitoria aos ipiranguenses pela contagem de 5x3.

A renda apurada excedeu de duzentos mil cruzeiros.

CASA — Precisa-se uma com quartos e demais dependencias. Tratar na Pensão Natal com o tenente O'Reilly.

O Rapid dará revanche ao São Paulo

RIO, 9 (Meridional) — O Rapid estreiará amanhã em Curityba, contra o Atletico Paranaense, disputando novo jogo quarta-feira.

O match revanche com o S. Paulo está definitivamente, assentado, realizando-se no Paraembu', no proximo dia 13.

ALCANCE A FELICIDADE QUE ASPIRA!

Procura de conhecer o meio de vencer as influencias opóstas á sua felicidade, e vença os obstaculos da sorte usando um TALISMAN eficiente no assunto. Peça sem compromisso o interessante folheto explicativo, a P. EMTE, Caixa Postal 1141 — Porto Alegre — R. Grande do Sul.

Vitoria do Cruzeiro sobre o 7 de Setembro

BELO HORIZONTE, 9 (Meridional) — O Cruzeiro venceu o Sete de Setembro, pela contagem minima, no jogo disputado esta tarde, em prosseguimento ao campeonato mineiro de futebol.

Grande Leilão
HOJE — ás 14 horas — HOJE
Rua Princesa Izabel antiga 13 de maio n. 335
FAMILIA QUE SE RETIRA PARA O SUL DO PAIS
TUDO AO CORRER DO MARTELO

Riquissima sala de jantar e dormitorio completo, carro mesa, Sala de Jantar com três peças, camas de casal, diversas camas de solteiro, seis cadeiras austriacas, duas penteadeiras, guarda-comida, bureau com seis gavetas, uma comoda quebra luz, radio PHILIPPS, refrigerador marca Westinghouse, sapateiras, passadeiras, encerradeira com pertences, duas cadeiras de balanço, radio para automovel, mesas, pratileiras para cosinha, louças, vidros e muitos outros objetos de utilidade.

VENDE-SE ou ALUGA-SE a aludida casa com telefone n. 1726.

NIVALDO M. CAMARA
Leiloeiro

Tabela do campeonato de basquete

JULHO

Dia 8 — Santa Cruz x A. A. B.B. — Juizes: Severa e Cyro — Bancada; ASSEN;

Dia 12 — Esporte x Esparta — Juizes: Nesi e Alberto — Bancada: Andrade Neves;

Dia 15 — America x A. Neves — Juizes. Oscar F. e Oscar Nogueira — Bancada: AABB;

Dia 19 — Riachuelo r AABB — Juizes: Paiva e Daguiar parta — Juizes: Severa e Cyro — Bancada: Santa Cruz.

Dia 26 — Santa Cruz x Esporte — Juizes: Guerra e Paulo — Bancada: America;

Dia 29 — America x AABB — Juizes: Monteiro e Biliu — Bancada: do Riachuelo,

AGOSTO

Dia 2 — A. Neves x Esparta — Juizes: Nesi e Alberto — Bancada: da ASSEN;

Dia 5 — Riachuelo Esporte — Juizes: Oscar F. e Oscar Nogueira — Bancada. do Esparta;

Dia 9 — ASSEN x Sta Cruz — Juizes: Paiva e D'Aguiar — Bancada: da AABB;

Dia 12 — America x Esparta — Juizes: Monteiro e Biliu — Bancada: do Santa Cruz;

Dia 16 — AABB x Esporte — Juizes: Ciro e Severo — Bancada: do A. Neves;

Dia 19 — A. Neves x Santa Cruz — Juizes: Guerra e Paulo — Bancada: do America;

Dia 23 — Riachuelo x ASSEN — Juizes: Paiva e D'Aguiar — Bancada: do Esporte;

Dia 26 — America x Esporte — Juizes. Monteiro e Biliu — Bancada: do Esparta;

Dia 30 — Esparta x Santa Cruz — Juizes: Cyro e Severo — Bancada: da AABB.

SETEMBRO

Dia 2 — A. Neves x Riachuelo — Juizes: Nesi e Alberto — Bancada: da ASSEN

Dia 6 — AABB x ASSEN — Juizes: Oscar F. e Oscar Nogueira — Bancada: do Esporte;

Dia 9 — America x Santa Cruz — Juizes: Cyro e Severo — Bancada: do Esparta.

Dia 13 — Esparta x Riachuelo — Juizes: Paiva e D'Aguiar — Bancada. do A. Neves;

Dia 16 — Esporte x ASSEN — Juizes: Guerra e Paulo — Bancada: do Riachuelo;

Dia 20 — AABB x A. Neves — Juizes: Nesi e Alberto — Bancada: do Santa Cruz



Algumas modificações nas regras do bola ao cexto

Datada de 20 de junho ultimo e com o numero 8, a Confederação Brasileira de Basyetboll distribuiu a seguinte "Nota Oficial" sobre modificações nas regras do "bola ao cesto":

"As regras de basketball que deverao entrar em vigor a 1-7-49 referem-se exclusivamente a jogos de adultos (homens).

Assim sendo, parece-me de bom alvitre que esta Confederação, que tem em seu calendario um Campeonato Juvenil, ao qual concorrem inumeras filiadas que, por sua vez, tambem realizam campeonatos dessa classe, sejam estabelecidas normas quanto á duração das partidas de basquetebol entre juvenis e infantis.

Nessas condições, proponho que seja tomada oficialmente a seguinte resolução:

Os quadros cujos jogadores sejam juvenis jogarão quatro quartos de oito minutos cada um, com o intervalo de dez minutos entre o segundo e o terceiro quarto; e de um minuto entre o primeiro e o segundo, e entre o terceiro e o quarto.

Para infantis os quartos serão de seis minutos e os intervalos entre o primeiro e o segundo quarto e entre o terceiro e quarto serão de dois minutos.

Somente no intervalo de 10 minutos podem os jogadores deixar o campo ou receber instruções.

Em jogos de juvenis ou infantis cada periodo extra será de três minutos.

Pela Confederação Brasileira de Basquetebol — (a) — Dr. Mario C. R. Pereira, secretario.

Noticias do basquetebol

A temporada do Mackenzie no norte--A F. N. B. premiará o "cestinha-mor" do campeonato

Inicia, hoje, uma temporada de basquetebol em Recife o "five" da "Associação Atlética Mackenzie", de São Paulo. A temporada é patrocinada pela Diretoria de Educação Fisica de Pernambuco e organizada pela Federação Pernambucana de Desportos Amadores.

O Mackenzie que é uma expressão amadoristas de São Paulo vem realizando uma grande excursão, tendo se exibido na Bahia e em Sergipe. Na capital pernambucana, os basquetebolistas paulistas disputarão quatro jogos, estreando hoje, na quadra da ilha do Retiro, contra o five do Santa Cruz. Atuará depois contra o Esporte, o Jet e o Nautico.

De Recife, a delegação do Mackenzie embarcará para Fortaleza, onde farão três exibições. Da capital cearense, os jovens paulistas irão a Campina Grande, realizando ali um jogo.

A' F.N.B., naturalmente, não poderia passar desapercebida a idéia de trazer a Natal o quinteto paulista. Para isto, os seus dirigentes credenciaram em Recife o sr. Alberto Moura a convidar o Mackenzie para se exibir em nossa capital. O que se sabe é que até o momento, nenhuma resposta obtiveram os dirigentes da mentora do basquete. Não se compreende que o quadro paulista tendo compromissos em Fortaleza e regressando para um jogo em Campina Grande não possa atender a um convite para disputar uma partida em Natal. Em todo caso, vamos aguardar a palavra final do representante da F.N.B.

Cristão!
Ajude a construir o
ALBERGUE NOTURNO DE NATAL!
Cooperando com a Campanha do Quilo

Torneio Juvenil

O America vem incentivando, por todos os meios, as atividades do futebol mirim. Depois de promover, com absoluto exito um campeonato juvenil, o gremio rubro, este ano, conseguiu reunir maior numero de candidatos, fazendo aumentar, desta forma, o interesse por estes certames.

Já hoje, por exemplo, oferece o America uma positiva demonstração do entusiasmo e do desenvolvimento do "association" entre os juvenis, com a realização de um grande torneio, em que estarão presentes nada menos de oito quadros, todos disputando o campeonato de 49.

Este desfile foi incluido no programa de comemorações do 34º aniversario de fundação do clube, que transcorrerá no proximo dia 14.

O torneio será realizado na manhã de hoje, no gramado de Campos Sales, obedecendo á seguinte tabela:

1º jogo — Jeremias Pinheiro x João Teixeira

2º jogo — Origenes Monte x Murilo Carvalho

3º jogo — Rui Barreto x Jose Rodrigues

4º jogo — Humberto Nesi x João Tinoco

5º jogo — Vencedor do 1º x Vencedor do 2º

6º jogo — Vencedor do 3º x Vencedor do 4º

7º jogo — Vencedor do 5º x Vencedor do 6º

PREMIO PARA OS ARTILHEIROS

O sr. João Teixeira de Carvalho oferece um rico presente para o artilheiro do torneio.

TAÇA "AMADOR LAMAS SOBRINHO"

Ao quadro campeão do torneio caberá a taça "Amador Lamas Sobrinho" oferta do sr. Antonio Lamas.

CASA DO RIBEIRO
UTENSILIOS DE ALUMINIO
PRAÇA GENTIL FERREIRA, 1373

Tarde esportiva no campo do ABC F.C.

Um Fla-Flu e a conclusão do grande torneio do dia vinte e nove

Oferecendo como a atração maxima, um Fla-Flu, organizado pelos adeptos do Flamengo e do Fluminense, teremos hoje á tarde, no campo do A. B.C., animada tarde esportiva, na qual competirão, ainda tres valorosos clubes do desporte menor.

Dois clubes das Rocas — o Vasco da Gama e o Nacional — e o Treze Futebol Clube, do Alecrim, farão os jogos finais do torneio promovido peol ABC em homenagem ao 35º aniversario de sua fundação, transcorrido a 29 de junho p. findo.

Inicialmente, disputarão os quadros do Treze e do Nacional, cabendo ao vencedor enfrentar o Vasco da Gama, no encontro final do torneio.

O Fla-Flu abrirá o festival e será, como já dissemos a maior atração da tarde de hoje, no campo do ABC.

Campeonato Carioca

Jogos e juizes para hoje

JOGOS E JUIZES PARA HOJE

Bangu x America, em Moça Bonita — Juiz: Mario Viana

Bonsucesso x Vasco, em Teixeira de Castro — Juiz: Mr. Dundas

Fluminense x São Cristovão, em Alvaro Chaves — Juiz: Alberto da Gama Malcher

Canto do Rio x Flamengo, em Caio Martins — Juiz: Mr. Ford

Premio para o cestinha-mor do campeonato

A Federação Norte-Riograndense de Basquetebol no sentido de incentivar, cada vez mais o basquetebol natalense, imprindo maior interesse ao campeonato da cidade, resolveu premiar o cestinha-mor do ano, oferecendo ao basqueteboler que conseguir, no certame citadino, maior numero de pontos, uma rica medalha.

A colocação dos "cestinhas", até a setima rodada é a seguinte:

1o. lugar — Daguiar (América), com 19 pontos.

2o. lugar — Melo (AABB), com 17 pontos.

3o. lugar — Velasco (América) e Helio (Sport), com 16 pontos.

4o. lugar — 25 (Riachuelo) e Vercilio (Santa Cruz), com 15 pontos.

5o. lugar — Fontenelle (Santa Cruz), com 14 pontos.

Os clubes que mais pontos consignaram no certame foram estes:

Santa Cruz, 61; América, 57; AABB, 55.

O. Genuina Augusta Barbalho

Faleceu repentinamente ontem, as 1,40 minutos, na cidade de Goianinha, com a avançada idade de 80 anos de idade, a senhora D. Genuina Augusta Barbalho, viuva do coronel Luiz Gonzaga Barbalho, falecido em 5 de janeiro de 1941.

Deixa os seguintes filhos: D. Emilia Barbalho Simonetti, casada com o sr. Benjamim Simonetti, chefe politico naquela cidade, Odilon Ernestino Barbalho, Prefeito Municipal e casado com d. Elvira Barbalho; Rosa Barbalho, solteira; Maria Emilia Barbalho Gadelha, casada com o sr. Cicero Gadêlha, residentes em Recife; d. Adalgisa Barbalho Grilo, casada com o sr. Diniz Grilo, proprietario naquele municipio; Luiz Barbalho Junior, proprietario naquela localidade e casado com d. Diva Barbalho; d. Beatriz Barbalho Marinho, casada com o sr. Esau Marinho, proprietario naquele municipio e dr. Jose Augusto Barbalho, promotor publico naquela cidade e casado com d. Neusa de Carvalho Barbalho. Deixa tambem 34 netos e 28 bisnetos.

A extinta que era dotada de virtudes cristas e deixa entre a sua numerosa prole uma saudade imorredoura, era catolica praticante e pertencia ao Apostolado da Oração. Comungava frequentemente mas ficou privada de receber os ultimos sacramentos por ter sido sua morte muito violenta e o vigario da Paroquia se achar em retiro nesta capital.

O seu enterro realizou-se as 17 horas do mesmo dia, com numeroso acompanhamento.

***

Um apelo:

Auxilie, amigo, os legionários do Quilo na edificação do ALBERGUE NOTURNO DE NATAL!

Leiam a revista O CRUZEIRO

ONIBUS PARA CAICÓ

AVISO ao publico em geral que a partir do dia 11 de Julho começará a viajar desta cidade a de Caicó, um confortavel onibus obedecendo os seguintes dias e horarios:

Partidas de Natal
SEGUNDAS E SEXTAS
ÁS 5,30 HORAS
Do Hotel Avenida, na Ribeira
ÁS 6 HORAS
Do Hotel Caiana, no Alecrim

Partidas de Caicó
DOMINGOS E TERÇAS
ÁS 5 HORAS

Vendas de passagens a Rua Fonsêca e Silva n. 1019
Fone: 1710 — ALECRIM
NATAL, 8 de Julho de 1949
LOURENÇO NASCIMENTO
proprietario

O "DIARIO DE NATAL" EM MOSSORO'

Cronica Social

Meu Deus, meu Deus!
Que é esta vida?
Nada!
Que Nada é êsse?
Tudo!

— Estrêla e Cruz...
Nascimento e Morte: —
A vida é a morte,
A Morte é a Vida...
E' a Eternidade.

Mossoró, junho, 49
(Inédito)

ASSIS SILVA

ANIVERSARIOS

Completaram anos:

A 2 — a pequena Maria Zelia Dias da Costa, filha do sr. Jose Domingos Matias, agente municipal de Estatistica em Portalegre, deste Estado.

A 4 — a senhorita Neuza Miranda de Oliveira, filha do sr. Raimundo Jovino de Oliveira e de sua consorte, d. Luzinha Miranda de Oliveira.

A 5 — a senhorita Aida Dias Pereira, filha do sr. Alcindo Dias Fernandes e Adalgiza Pereira Dias.

A 7 — o pequeno Luiz Celio Soares, filho do sr. Luiz Soares, gerente da filial dos srs. M., Martins & Cia., nesta praça.

Nos dias 1 e 2 — José Welligton Carvalho Ferreira e Francisco Williams Carvalho Ferreira, filhinhos do casal Carlito Lima Ferreira, contador do Banco de Mossoró S.A., e de d. Maria de Lourdes Carvalho Ferreira.

BODAS DE PRATA

Transcorreram a 29 do mes findo, as Bodas de Prata do casal Luiz Lula Nogueira, comerciante local, chefe da Ourivesaria Lula, de sua consorte, d. Margarida Borges Nogueira.

Regosijada pela decorrencia da efemeride, sua familia promoveu pela manhã daquele dia, solene missa em ação de graças, que se verificou na Matriz de S. Vicente de Paula, e de cuja cerimonia foi oficiante o revmo. D. João Batista Portocarrero Costa, amado Bispo Diocesano, seguindo-se, em sua residencia, à avenida Rio Branco, a solene entronisação do Sagrado Coração de Jesus, a cujo ato estiveram presentes varios comerciantes locais, pessoas gradas e familias do nosso meio social.

PASCOA DOS BANCARIOS

MOSSORO', 9 (Do correspondente) — Foi relizada no dia 29 de junho, no Ginasio do Sagrado Coração de Maria a Pascoa dos Bancários. Foi orador o bancário Francisco Oberi Rodrigues, encerrando a solenidade D. João Portocarrero Costa, Bispo Diocesano.

Fraturou o braço ao galgar o passeio

MOSSORO', 9 (Do correspondente) — Lamentavel acidente verificou-se na manhã de ontem, quando a sra. d. Maria Dolores Couto Freire de Andrade, consorte do jornalista Jorge Freire de Andrade, ao galgar um dos passeios da rua Pe. João Urbano, caiu precipitadamente, tendo como resultado a possivel quebra de um braço e recebido varios ferimentos no rosto. Foi socorrida por pessoas de sua familia, tendo sido medicada em sua residencia, á Praça da Redenção.

Queimadura provocada por fogos

MOSSORO', 9 (Do correspondente) — Na vespera de S. Pedro, o menor Amancio Dantas Filho, filho do casal Amancio Dantas e d. Zená Duarte Dantas, quando, em companhia de varios outros, queimava fogos joaninos, foi envolvido em uma explosão provocada por traques que trazia no bolso, recebendo queimaduras de primeiro grau, nas pernas.

Fazenda João Gomes

JADEY TORQUATO

— Há 24 quilometros de Pau dos Ferros fica situada uma fazenda de criação de gado, plantio de algodão, cana, etc. Caracteriza a fazenda uma grande casa, estilo antigo, velhas, nem se poderá dizer estilo antigo, pois, o nosso fazendeiro usa um unico estilo, variando apenas o material com que é confeccionada a construção. Portanto, estilo comum, colonial, assentada dentro de imensos cercados de arame farpado como uma fortaleza, onde se guardam tesouros.

A casa é a maior da redondeza. Sao incontaveis os seus comodos, rusticos, porem limpos, grandes, maiores que os apartamentos da capital onde moram, isto é, almoçam, jantam e ceiam, dez pessoas de uma familia. Um só cômodo, como se chamam os quartos, dá para uma familia inteira, e os saloes dariam para instalação de uma "boite".

Dentro desse mundo de 1.000 metros quadrados aloja-se uma pequena familia, que de ano em ano, vem veranear ou passar a primavera, como nos é dado chamar de maio a primavera. Os membros mais moços da familia crem para os passeios os cavalos selados furam os campos em disparada, enquanto os mais idosos, na maciez dos tempos percorridos, contemplam o sol a espalhar a luz fecunda por sobre as plantas, fazendo crescer o milho e o feijão, o algodão, a mandioca. E tudo cresce ligeiro naquelas terras u'beres, regadas pelo suor do trabalhador feliz. O trabalhador sem ambição que a tudo tolera em troca de uma vida pacata e sem ésgares.

Depois de um dia de trabalho, de espera por todos, um por um a chegar de um destino diferente, este a buscar o novilho desgarrado, aquele a visitar um amigo, àqueloutro a ver uma namorada, D. Guiomar Fernandes, só descansa após a novena, a qual não faltem nem o seu estremado marido nem nenhum dos seus filhos adorados. Na novena se rezam rezas e cantam cantigas religiosas. Todos entoam um hino ao senhor pelo dia feliz que passou, dia sem treguas no trabalho, sem esmorecimento, mas feliz porque estão juntos, unidos pelo mesmo Deus, na mesma casa. D. Guiomar lidera os trabalhos religiosos demonstrando grande vocação para as cousas de Deus e os moradores ,os matutos felizes a seguem na cantiga e na reza, sem pestanejar, com o respeito proprio das Igrejas e o amor no coração.

Ave Maria Cheia de Graça... O senhor é convosco!!! Queremos Deus... Que é nosso rei, queremos Deus que é nosso pai... De longe quem de aproxima da fazenda do sr. Ezequiel Fernandes, a "boca da noite" ouvirá uma musica em orfeão em que as vozes humildes anunciam que Deus está naquela casa através das obras e pensamentos de toda a familia.

Maio. O mês em que se espera inicier a colheita se não o milho ou o feijão, porque a chuva tardou ,porém o maxixe, a melancia o quiabo, o maracujá. O leite abunda, o queijo não falta e quasi todo o dia se mata uma criação para o almoço. Quando não é um carneiro, gordo, é um peru pesado o um suino cevado vida se torna um céu aberto, pela simplicidade e compreensão de todos, afastando-se qualquer sinal de ressentimento, tudo sendo luz e amor, talvez por efeitos de natureza exuberante que enebria os corações e os une para a felicidade. De fato a natureza naqueles recantos do Rio Grande do Norte predispõe o rico e o pobre a viverem felizes, hoje, unidos pelo flagelo da sêca, amanhã pela fartura nas colheitas, depois pelo incenso fresco do mata-gal, preso aos baixios ou encrustado nos despenhadeiros, mas sempre fragrante a insinuar paz e tranquilidade.

Nesse ambiente de trabalho e paz fui encontrar o sr. Ezequiel Fernandes, o gerente de Alfredo Fernandes e Cia., que na cidade, eu me acostumara a vê-lo alinhado em seu H-J fino, calçando o melhor calçado de pelica fina, transacionando no comercio, dirigindo uma industria convencendo banqueiros, comerciando enfim. Quem é aquele cidadão que estou acostumado a ver, mas na simplicidade desse ambiente me confunde? Pois, o irrequieto comerciante, gerente, está disposto a entregar-se a vida do campo, entusiasmado com o ferrar dos garrotes e o assinar dos bezerros? Que transformação espetacular? De fato verifiquei que o sr. Ezequiel Fernandes alem de eximio comerciante, e melhor administrador de industrias manufatureiras do algodão, era tambem fazendeiro, sabendo lidar com o gado, com as plantas, com o fabrico do queijo com os vaqueiros, com tudo ,enfim, no mato.

Como será que um homem terá predisposição para todas essas cousas? Com que carinho olha para um animal ferido, para um cavalo que sofreu uma torsão no joelho, um novinho, saindo que ficou de quarentinho? Examina o plantio ,o asseio da casa ,a limpeza do roçado, como se estivesse a verificar os louvores uma grande firma, ou uma duplicata de grande valor, um cheque, uma carta intrincada uma queda de preço, no produto.

Ezequiel Fernandes nasceu para trabalhar. O seu descanço e apenas a mudança de trabalho, isto é, a mudança de ambiente, de lugar, porque ele e a sua senhora continuam, dia e noite, lutando para fazer prosperar esse Brasil deserto de homens que saibam de fato aumentar o seu patrimonio. Ezequiel Fernandes não se entrega ao cansaço e precisa que lhe façamos justiça para que sua vida, suas maneiras, sua capacidade de trabalho sirvam de exemplo a quantos milionarios (como ele) que se entregam ao lazer ao prazer de uma vida citadina improdutiva, frequentando cassino, jogando, bebendo, financiando industrias improdutivas como o jogo os cafés, os salões, as bijuterias ,quando está o homem do campo precisando de ajuda, precisando de quem os orientem, de quem olhem para eles, pois, por si sós, não poderão responder pela alimentação de toda a população.

Os banqueiros, os milionarios ,os entorpecidos detentores do dinheiro, em nosso pais ,precisam sofrer um abalo, precisam receber um freio as suas disposições, a-fim-de que a miseria não continue a grassar entre nós por falta de cuidados dos detentores das riquezas. Os homens do

(Continúa na 2a. página)

S. A. Mercantil Tertuliano Fernandes
CASA FUNDADA EM 1870
Fabricantes e Exportadores de Sal
COMPRADORES DE
Algodão, Cêra de Carnaúba, Couros e outros Produtos
Comissões, Consignações e Cobranças de Saques
MATRIZ: MOSSORO' — RIO GRANDE DO NORTE — Telegr.: "FERDES" — CODIGOS: Ribeiro, Borges, Mascote (1ª e 2ª Ed.) Samuel, Guedes e Particulares — CAIXA POSTAL, N.º 32 — TELEFONE, 11
FILIAL: RIO DE JANEIRO — AV. RIO BRANCO, 109 — 3.º andar — Sala, 20 — Telefone, 3 2880 — Telegr: "RAYFER" — CODIGOS: Ribeiro, Borges (1ª e 2ª Ed.) e Particulares
AGENTES — DA — PANAIR DO BRASIL
Fábrica Raimundo Fernandes
OLEOS VEGETAIS SEMI-REFINAÇÃO
Rua Frei Miguelinho n.º 359
MOSSORO'

Doada a Mossoró a biblioteca do Desembargador Dionisio Filgueira

MOSSORO', 9 — Do Correspondente — Vem de ser doada á Biblioteca Municipal de Mossoró, por gesto dignificante da ilustre familia Filgueira, a Bibliografia do Desembargador João Dionisio Filgueira, membro do Tribunal de Justiça do Estado, falecido em Natal.

São 800 volumes de grande valor juridico e historico que passam a pertencer ao acervo da nossa principal organização cultural.

O feliz acerto da respeitavel viuva e filhos daquele ilustre filho de Mossoró, constitue um gesto que se não agradece com palavras, somente; as obras juridicas que tanto inspiraram seu digno chefe e o guiaram no traçado retilineo de sua brilhante carreira na magistratura poliguar, permanecerão na Biblioteca Municipal de Mossoró como um exemplo vivo de que em cada uma, o nome, a integridade ,o valor moral de João Dionisio Filgueira, ali estarão latente, honrando a toga de um juiz — filho destas plagas, — a quem hoje tanto o veneramos, como, em vida, habituados estavamos a admirar a sua inconspurcavel conduta.

Padre Cicero do Joazeiro

JORGE FREIRE

— I —

Observadores apressados existem que ainda vêem no Padre Cicero, o famoso Patriarca do Joazeiro, um produto desse fenomeno social que deu ao Nordeste vultos teratologicos e altamente criminosos do estôfo de Virgolino Ferreira Lampeão, Antonio Silvino e muitos outros reis de cangaço que a musa cabocla ainda canta da forma mais diferente. Até mesmo a Igreja, excomungando o velho sacerdote, levou a sua ação punitiva — cuja extensão, coerencia e legitimidade canonica não nos vem a pêlo comentar — ao ponto de proibir que na pia batismal alguem pudésse receber o seu prenome, tão do gosto das pessoas simples dos nossos sertões.

Nada, no entanto, ao nosso ver, tão contraproducente. Inteligencia acima do comum, individualidade portadora de vastos conhecimentos intelectuais, coração bom, alma inclinada a grandes virtudes, cidadão patriota e prestativo, Padre Cicero errou muito porque se deixou vencer pela paixão politico-partidaria. E fez extremada politica de aldeia, arriscando-se a todas suas perniciosas manifestações, dentro de um meio-ambiente como o oferecido pelas localidades afastadas do interior nordestino de ha trinta ou quarenta anos passados.

Ademais, contra a vida do discutido sacerdote cearense ainda permanece nos livros e nos jornais da época, redigidos sob a influencia das paixões ambientes, a historia nem sempre bem contada da Sedição do Joazeiro, na qual perdeu a vida um destemido e digno oficial brasileiro e aplaudido politico norte-riograndense e foi o Coronel Marcos Franco Rabelo compelido a afastar-se do governo de sua terra.

O **Almanaque do Ceará**, em seu numero de 1941, diz do padre Cicero Romão Batista, o seguinte: "Ninguem desconhece a **historia de Joazeiro**, cidade cearense, que se constituiu o agitado cenario do misticismo que se formou em torno do renomado sacerdote. Ali chegou ele como capelão, a 11 de abril de 1872 e, entregue às solicitações do seu dentro de breve tempo, todo enfervor religioso, alimentando-se mal e vestindo-se pior, pôde congregar a estima das gentes sertanejas, que começaram a ver nêle um santo e a amá-lo. Sempre austero e bom, transformou-se, por certo sem o querer, no motivo de uma verdadeira veneração popular que por fim descambou para o fanatismo. Creou, em redor de si, uma cidade e uma mistica, para muitos sublime alento e olhada por outros como grave perigo. A propria Igreja, de que ele fazia parte como cura de almas teve que afastá-lo das ordens sacras, a fim de coibir as explorações da fé catolica deturpada na interpretação de supostos milagres, de que era protagonista inconciente a beata Maria de Araújo. A politicagem partidaria, sempre maléfica, emaranhou-o na sua sêde de ódios e mistificações e arrastou-o aos exageros duma revolução que visava depôr as autoridades constituidas do Estado, o que de fato aconteceu. O seu nome tornou-se, então, alvo da execração de muitos, mas ele proprio, na sinceridade das suas disposições de ultima vontade, declarou a sua não participação nesse movimento de insurreição, afirmando de boa fé: "Não fiz revolução, nela não tomei parte nem para ela concorri. Não tenho nem tive a menor parcela de responsabilidade, direta ou indiretamente nos fatos ocorridos".

***

Indiretamente é natural que o Patriarca do Joazeiro, em sua qualidade de politico militante e de grande influencia em toda a zona do Cariri ,tenha contribuido para os acontecimentos ali desenrolados e conhecidos por **Sedição do Joazeiro**. No entanto, Floro Bartolomeu e outros politicos no Estado, influenciados pela ação caudilhesca de Pinheiro Machado e a negligencia partidaria do governo Hermes da Fonseca, devem ser encarados como os verdadeiros fautores da sedição que ainda hoje, trinta e cinco anos depois, é vista sob prismas diferentes.

Candidato das classes conservadoras á presidencia?

COMO FALOU O DEPUTADO EUVALDO LODI SOBRE AS REITERADAS NOTICIAS VEICULADAS NA CAPITAL DA REPUBLICA

RIO, 9 (Meridional) — Sobre as reiteradas noticias de que as classes conservadoras lançariam a candidatura de um seu representante á proxima conferencia de Araxá, acaba de declarar na capital mineira o deputado Euvaldo Lodi o seguinte: "A conferencia é um acontecimento dos mais importantes da vida economica do pais e não seriamos nós os representantes das classes conservadoras que iriamos desvirtuar suas finalidades. O que se pretende em Araxá é incutir no espirito do brasileiro a necessidade de se criar uma mentalidade economica.

Urge ativar o comercio e o intercambio. E' necessario que se fixe a ideia nesse sentido de se criar industrias nacionais.

Natalense!
Contribúa, com o seu óbulo, para a construção do ALBERGUE NOTURNO DE NATAL!

Interrompida a conferencia

LONDRES, 9 (UP) — A primeira conferencia da serie de negociações anglo-americano-canadense no edificio do ministerio da Fazenda britanica, foi interrompido poucos minutos depois do meio dia. O sr. Snyder recusou-se a fazer comentarios, limitando-se a dizer: "Fizemos um exaustivo e interessante estudo dos problemas atuais". Os representantes das três potencias realizarão nova reunião após o almoço.

Leiam O Cruzeiro

CASA MENEZES
— DE —
JOSE' MENEZES
Tecidos, Artigos de Modas, Perfumarias
Rua Cel. Vicente Saboia, 67
MOSSORO' — Rio G. do Norte — BRASIL

CASA OCTAVIO
— DE —
J. Octavio & Filho
LIVRARIA E PAPELARIA
O MAIOR SORTIMENTO EM OCULOS
OFICINA DE OTICA COM MAQUINARIO MODERNO A CARGO DE TECNICO DIPLOMADO
RELOGIOS E NOVIDADES
Rua Cel. V. Saboia, 116 — MOSSORO' — Rio G. do Norte

DIARIO DE NATAL

NATAL — Domingo 10 de Julho de 1949

Em tornos dos fatos da Manuel Machado

Encerradas as investigações da Tenda Espirita

Declarações do sr. Sebastião Felix — Novas mensagens psicografadas — Explicações do espirito de José de Alencar

Pelo sr. Sebastião Felix, presidente da Tenda Espirita Maria da Penha, haviamos sido convidados a assistir ontem á noite uma sessão, que seria realizada com o objetivo especial de desvendar, segundo o psiquismo, as causas dos arremessos misteriosos da rua Manuel Machado — ocorrencias que vem ha cerca de um mês interessando a população.

Adiantara-se no local da sessão, na propria Tenda, informou o sr. Sebastião Felix á reportagem que a reunião não mais seria levada a efeito. Explicou que na noite de quinta-feira dia 7, havia ali sido feita uma reunião de rotina, na qual, inesperadamente, teriam sido alcançados os resultados que ontem iriam ser procurados. Na reunião de quinta feira mensagens psicografadas teriam sido recebidas em virtude das quais a Tenda Maria da Panha dava por encerradas oficialmente as investigações em torno dos fatos.

Reafirmou-se a convicção de se tratar mesmo de fenomenos psiquicos, provocados, ao que acrescentou, por espiritos sofredores, que se tem servido de mediuns motores e de translação, nas imediações. Esses fenomenos, segundo os guias da Tenda, que teriam transmitido as mensagens, não adiantava sofressem interferencias, mesmo porque nenhum mal pessoal estavam causando, ou poderiam provocar. Pelo menos ninguem até agora fora ferido. Dando por encerrado o assunto, esclareceu, entretanto, o sr. Sebastião Felix continuaria a orar pelos que sofrem.

AS MENSAGENS NA INTEGRA

As mensagens referidas pelo sr. Sebastião Felix, que teriam sido recebidas na quinta feira, foram as seguintes:

Recebida pelo medium Zilda Alvarenga, da entidade que se identifica por Aristoteles:

"Louvado seja Deus por sua ilimitada bondade. Que neste momento possais sentir as luzes do Alto se derramam sobre vossos propositos permaneçam elevados, a fim de que possais merece-las sempre.

Tende em vista, meus irmãos, que nada se criou ou se ou se disse inutilmente. Tudo que existe tem sua razão de ser. Se Jesus, o mestre nazareno, desceu a este orbe de sofrimento e iniquidade, não fez sem uma finalidade altruistica — a de nos chamar ao verdadeiro caminho da casa do pai.

Sabei, meus irmãos, que seus Evangelhos não foram exemplificados unicamente para vos darem maiores conhecimentos, mas para que o praticasseis e caminhaseiss para o Alto, em busca do verdadeira felicidade, que é a espiritual e que só é alcançada pelo dever cumprido.

Não vos esqueçais nunca dessas verdades, buscai conhecer os Evangelhos, porem, antes demais nada, procurai pôlos em pratica.

Já soou a vossa hora e tendes grandes trabalhos a executar, com o amparo do Alto, atraido pelo vosso pensamento voltado para o bem.

Que a paz do Pai amantissimo desça sobre vós".

Mensagem recebida pelo medium Sonia Araujo assinada por José de Alencar:

"Jesus! Jesus! A humanidade sofrer bem o sabeis. Sabeis tambem que os seus adoradores são os unicos causadores dos seus padecimentos. Contudo, Jesus nós que já sofremos muito queremos algo fazer em prol de todos. O em prol de todos é bem dificil, amado Mestre, mas em prol de algumas se esta for Tua vontade, talvez possamos algo realizar! Ajuda-nos, pois, Divino Condutor!

E' inutil, não totalmente, mas parcialmente ou em grande parte, o esforço que dispendeis, amados irmãos, para verdes o fim daquela que ora abala os corações, as compreensões, os preconceitos dos incredulos.

Então não sabeis que tudo tem o seu momento, o seu dia? Como já vos dissemos, os clarins celestes a todo momento tocam a alvorada cristã, chamando todos ao despertar. E como o clarim divino não se fez ouvir pelos incredulos da terra, preciso se fez que fosse substituido pelo barulho.

As vossas preces, as vossas reuniões não deixarão de ser uteis, pois farão com que alguns dos barulhentos se regenerem, mas o barulho só cessará quando a hora soar.

Amados meus, não deveis vos preocupar muito com as attuais ocorrencias, não esquecendo que tudo tem sua razão de ser. Aquilo que se passa na terra com reação ás coisas que se prendem á doutrina de Jesus não se pode dar sinão com a permissão de Deus.

Com estas palavras alguem pergunta: "E o que se passa nada bom? E Deus tambem concorre para o máu procedimento.

O', meu amigo, a primeira contribuição de Deus no caso em apreço foi a concessão do livre arbitrio a todos os seus filhos.

Que a luz se faça para as compreensões de todos".

Matinée no Centro Estudantal Potiguar

Será promovida hoje na sede do Centro Estudantal Potiguar, mais uma animada matinê dançante, que promete alcançar o mesmo sucesso dos domingos anteriores. As danças serão iniciadas ás 15,30 horas, sendo realizada no seu encerramento, ás 18,30 horas, mais uma apuração do interessante concurso para eleição da "Rainha dos Estudantes de 1949". Os ingressos serão cobrados aos preços habituais.

Ataca o Gal. Góis a...

(Conclusão da 1ª pag.)

firma no prestigio dos partidos, os quais refletem a opinião do povo. Ai o sr. Georgino Avelino exclama: — "Partidos que fundaram oligarquias e ameaçaram o Brasil de desintegração".

O general Góes Monteiro faz então uma revelação que ele mesmo disse não estar bem dentro da etica. Rememorou as campanhas em que tomou parte, seus estudos para dizer que quando foi, como chefe, para o Estado-Maior do Exercito, tivera verdadeiro pavor porque, somente ao assumir suas funções, ficara sabendo que o Brasil não possuia plano algum de guerra e nenhum estudo coordenado para o caso de rebentar guerra próxima. Dai surgirem esses problemas novos a que — disse ele — se referiu o presidente da República, como, por exemplo, o do petróleo. Indagando do general Horta Barbosa, como chefe do Estado-Maior, qual o combustivel de que dispunhamos para caso de guerra, depois de fazer seus cálculos, respondera-lhe o então presidente do Conselho Nacional do Petróleo que não tinhamos combustivel nem para uma semana. Isso fôra há dez anos e até hoje o problema não se havia resolvido — concluiu o aparteante.

O SR. JOSE' AMERICO — Penso que o estoque, hoje, é ainda mais reduzido.

O SR. GOES MONTEIRO — Não quero adiantar mais nada, ao que se passou há 10 anos.

O SR. BERNARDES FILHO — V. Excia. acha que a culpa disso é dos antigos Partidos?

O SR. GOES MONTEIRO — Não tenho a menor dúvida que eram Partidos que turvavam o espirito nacionalista, deturpavam o espirito das Fôrças Armadas e tudo mais.

O SR. BERNARDES FILHO — V. Excia. acha que se vivia melhor no regime ditatorial?

O SR. GOES MONTEIRO — Não estou falando do regime ditatorial, mas sim do regime dos partidos nacionais.

Não tenho dúvida em afirmar que o regime dos Partidos regionais foi um cancer para a nação brasileira.

O SR. HAMILTON NOGUEIRA — Não apoiado.

O SR. GOES MONTEIRO — Se compararmos o progresso da nação brasileira com o de outras em que não existem os partidos regionais, poderemos encontrar, pelo menos, uma das causas da nossa inferioridade na existencia desses partidos, que competem entre si, pugnam o mais forte sôbre o mais fraco...

O SR. GEORGINO AVELINO — Muito bem.

O SR. GOES MONTEIRO — ... e tornam a federação uma ficção e o sistema oligarquico que derrubamos em 30.

O SR. MAYNARD GOMES — Vou falar como elemento dessas revoluções anteriores. Quando nos nos rebelamos contra esse estado de coisas a que V. Excia, agora alude fomos combatidos por V. Excia.

O SR. GOES MONTEIRO — Não me arrependo do que fiz, pois prestei um grande serviço ao meu pais. Se não fosse isso, estariam vencedores Luiz Carlos Prestes e seus asseclas.

O SR. MAYNARD GOMES — Perdão. Comunista, nunca fui.

O SR. MAYNARD GOMES — Não o estou chamando comunista. V. Excia. foi um dos que mais tenazmente combateu o Comunismo.

O SR. MAYNARD GOMES — E continuarei até o último instante.

O SR. GOES MONTEIRO — Digo que não tenho qualquer arrependimento de ter combatido o comunismo, porque prestei um grande serviço ao meu pais.

O SR. MAYNARD GOMES — V. Excia. tem razão. Dentro do pensamento pessoal, há de permitir que diga que é preciso fazer justiça a nos outros e aqueles...

O SR. MAYNARD GOMES — Quando Luiz Carlos Prestes se declarou comunista, todos os colegas, sem exceção, se afastaram

Rumo Errado...

Ha 5 semanas, mais ou menos, que a pacata e ordeira população de Natal, vem sobressaltada com os acontecimentos mirabolantes que se desenrolam, em plena luz solar, numa casa á rua Manuel Machado. Ali ocorrem fatos deveras impressionantes, que tem culminado com verdadeira saraivada de pedras, tijolos, vidros, garrafas vasias ou cheias de liquidos, frutas, massa de tomate, ovos e até dinheiro, atirados não se sabe de onde, nem por quem, conforme testemunha "in-loco" e vasta reportagem de Celso Mota, pelas colunas do Diario de Natal.

Mas o interessante de tudo isso é que daqueles elementos heterogenios jogados por mãos invisiveis ainda nenhum siquer, atingiu a qualquer ser humano ali residente, o que deixa presupor que o alvo seja o "sobrado" e não os moradores...

Certo é que ali residem varias pessoas inclusive crianças, alem dos agregados, que permanecem horas a fio, na expectativa, simpatica ou curiosa, de descobrir a origem dos acontecimentos extranormais, sem contudo alcançarem o fim colimado.

E, a Policia, vanguardeira do socego publico, a despeito de todo seu aparato belico, na faina de enxergar ou descobrir possiveis malfeitores naquele estranho caso, igualmente, não tem logrado, até agora, nenhum exito.

Aliás, acreditamos que as autoridades policiais jamais conseguirão desvendar esta meada, que envolve tais maquinações, vês que, em nosso entender de estudiosos da fenomenologia psiquica, eles são, antes de ordem extrahumana e não materiais.

Estão, assim os fatos policiais de rumo errado... com efeito, se os fatos que ali se estão passando, porem caracterizados como fenomenos extranormais então, teremos meio caminho andado para a sua explicação, em face da ciência espirita.

De resto, fóra do espiritismo, não vemos uma solução para aqueles fenomenos.

Logo, afastados os espiritos zombeteiros e os curiosos que ali "operam" por Meio de preces e guias espirituais, conclamando-os ao abandono daquele objetivo inglorio, seria levar aquelas almas transviadas, uma restea de esperança que os iluminará no caminho da virtude e perfeição.

Finalmente, os fenomenos a que nos vimos reportando não constituem novidade, nem fato raro, nos anais do espiritismo, vês que, a sua literatura regista centenas de casos ocorridos em varias epocas e diversos paises, testemunhados por cientistas de renome e mediuns de poder verdadeiramente transcendentos.

J de Arimatéa

Em Natal, o jornalista Nery Camello

LIGEIRAS IMPRESSÕES DO CONFRADE ANDARILHO AO "DIARIO DE NATAL"

Procedente dos Estados do Norte, viajando pelo interior, chegou, ontem, a esta capital o nosso confrade da imprensa cearense, sr. Nery Camelo, que,



JORNALISTA NERY CAMELLO

ha alguns anos, vem percorrendo os sertões do Brasil, num interessante trabalho de pesquisas e divulgação das cousas do nosso **hinterland**. Ha três anos, quando regressava de uma demorada excursão pelas diferentes regiões do centro e sul do pais, onde visitou mais de 500 cidades sertanejas, o autor de "Alma do Nordeste" e "Viagens na nossa Terra" permaneceu em Natal durante duas semanas, realisando, então, em nossos estabelecimentos de ensino uma série de palestras sobremodo instrutivas e que foram muito apreciadas pela mocidade estudantil de nossa terra.

Nery Camelo volta agora das plagas nortistas, dirigindo-se ao sul, com o objetivo de publicar mais dois livros — "O Brasil por dentro..." e "O Sertão só... rindo!". Na visita que fez, ontem, à nossa redação, o confrade-andarilho entreteve conosco cordial palestra, transmitindo-nos suas impressões de viajor sertanejo, falando-nos do que viu e observou ultimamente no interior dos Estados de Goiaz, Pará, Maranhão, Piauí e Ceará. Salientou as riquezas minerais dos vales do Tocantins e do Maracassumé, descrevendo o trabalho dos garimpeiros nas regiões auriferas e diamantiferas desses dois rios.

— No municipio de Tocantinopolis, no Estado de Goiaz — disse-nos o confrade itinerante — vi uma multidão incalculavel de adventicios, à cata do diamante. Numa circunferencia de meia legua, já o viajante começa a observar a buraqueira no solo. São as escavações feitas pelos garimpeiros que ali se encontram — cerca de seis mil faiscadores. Saindo do vale do Tocantins, atravessei as imensas florestas de babassú que constituem a principal fonte de riqueza do Maranhão, Estado cuja situação economico-financeira é a mais lisongeira que se pode imaginar.

Tendo penetrado em nosso Estado pela chapada do Apodí, Nery Camelo transmite-nos impressões colhidas em varios municipios que visitou, — Mossoró, Assú, Angicos e outros.

— Mossoró acentuou — é uma cidade culta e de vida comercial bastante intensa. Uma das mais adiantadas e mais prosperas do sertão nordestino. Atualmente está sendo dotada de notaveis melhoramentos — luz, pavimentação das ruas centrais, etc. Em Assú, pude apreciar a melhor iluminação eletrica de uma urbe do interior. Alem do alto nivel cultural do seu povo, foi-me dado sentir o seu tradicional espirito de hospitalidade ,o que, aliás, é peculiar ao nobre povo potiguar.

A exemplo do que costuma fazer em todas as cidades compreendidas no seu itinerario, Nery Camelo pretende realisar em Natal uma conferencia, versando assuntos regionais, de referencia aqueles que se relacionam com os costumes de nossa gente sertaneja — a verve do matuto, a filosofia ironica do caboclo, termos da giria, diferenciações dialetais, anedotas e tudo o mais que diz respeito ao nosso **folk-lore**.

Concluindo, o confrade cearense nos dá uma amostra do que viu por aí afora:

— Em Ipixúna, no vale do Mearim — acentúa — um açogueiro assim anunciou, numa taboleta, o preço do **beef** — "carne com ôsso, seis cruzeiros. Idem sem idem, sete cruzeiros".

Em certa pensão, no interior do Ceará, perguntei ao proprietario si havia muitos hospedes e êle ,com simplicidade, respondeu: — "Nhôr, não. Tem poucos, mas eu gosto é assim mesmo que a despeza é **menas**".

Muitos outros episódios sertanejos, o jornalista visitante irá contar ao nosso público, na sua palestra subordinada ao tema — "O Sertão só...rindo!"

A CIDADE

Um leitor desta secção apela para que as autoridades municipais voltem às vistas para a rua Presidente Passos. Alega o missivista no que aliás não exagera, pois são inúmeras as artérixs nas condições mencionadas, que o matagal está cobrindo de ponta a ponta e que os altos e baixos impedem até o transito de pedestres. A carta está vasada em termos normais e aqui a transcrevemos, para conhecimento do Sr. Prefeito·

Sr. Redator:

Tomo a liberdade de endereçar-lhe estas linhas, na certeza de que serei bem acolhido pelo vosso conceituado jornal, cujo lema tem sido sempre defender as boas causas. Não escrivi antes devido à ausencia do dignissimo governador do nosso municipio, porque só com a sua presença na capital, casos da natureza do que irei narrar poderão ser resolvidos. E' o seguinte: — A rua Presidente Passos, se não é uma das principais, pelo menos é das mais próximas da histórica praça André de Albuquerque, que tem o orgulho de possuir o Palacio do Governo, Instituto Histórico e a nossa velha e querida Matriz Pois bem, sr. Redator, é lastimavel a situação em que se encontra a referida rua. Além de cheia de altos e baixos, é coberta pelo matagal de ponta a ponta. Os seus moradores, tendo absoluta certeza de que ao ilustre chefe da nossa Edilidade torna-se impossivel ter conhecimento de tudo que necessita o Municipio que tão zelosamente vem dirigindo, servem-se das colunas do prestigioso orgão dos Diarios Associados, batalhador incansavel por tudo que se prende ao bem da coletividade, para dirigir-lhe este apelo, no sentido de que futuramente possam se orgulhar de dizer que residem na Rua Presidente Passos.

Grande Concurso "Dois Tombos"

CALECIONE TAMPINHAS DA FAMOSA AGUARDENTE "DOIS TOMBOS" E VA' ENTREGÁ-LAS Á TRAVESSA NISIA FLORESTA, 41 — EDIFICIO MINERVA — SE ATE' O DIA 22 DE DEZEMBRO, VOCÊ TIVER APRESENTADO A MAIORIA DAS TAMPINHAS RECEBERÁ UM RADIO PHILLIPS, HOLANDÊS, DE 8 VALVULAS — SE FOR O SEGUNDO COLOCADO, UM FOGÃO POTY, DE QUATRO BOCAS — ESSES BRINDES JÁ SE ACHAM EM EXPOSIÇÃO EM ALONSO BEZERRA — TAVARES DE LIRA, 87

POR CADA 20 OU 30 TAMPINHAS QUE VOCÊ ENTREGAR, RECEBERÁ UM BRINDE DE CONSOLAÇÃO — SE ESSE NUMERO FOR A 50, VOCÊ TERÁ DIREITO A ESCOLHER UM BRINDE NA "MARMITA DE OURO" DEVIDAMENTE AUTORIZADO

2ª Secção
Suplemento
6 Paginas

DIARIO DE NATAL

NATAL — Domingo 10 de Julho de 1949

Literatura — Modas — Cinema
Agricultura

A vida privada de grandes escritores

Gide infernal e Claudel missionario

SANDRO LEONE

Três de setembro de 1881: um garoto, voltando da escola, precipita-se chorando nos braços da mãe e lhe diz: "Mamãe, eu não sou como todos os outros". Aos onze anos, André Gide encontrara a sua carreira.

Encontrar Gide e ver aflorar á mente a imagem que se fez de Oscar Wilde é só uma coisa; e não só pela sua reconhecida inversão ,ou pela maneira extravagante de vestir-se (embora não ande pelas ruas de Paris, com um lirio na mão, como fazia em Londres o autor do "Retrato de Dorian Gray"), ou pelas suas incongruencias em politica e em religião (declarou sentir-se ao mesmo tempo capitalista e proletario, ateu e cristãos alternou as viagens a Moscou com a permanencia nas capitais ocidentais; seus autores preferidos são Calvino e Santo Agostinho) mas, sobretudo pelo imenso sinceríssimo desprezo que professa por todos os seus semelhantes, a começar por si proprio.

Aos setenta e oito anos, após ter ganho o ano passado o prémio Nobel, é seguramente o mais famoso e o melhor dos escritores franceses vivos; mas, é tambem o homem que na vida privada mais tornou infelizes todas as pessoas que o amaram e que dele se aproximaram. A primeira foi sua prima Emanuela, com quem se obstinou em casar, embora sabendo-se tuberculoso e incapaz de sentir qualquer atração fisica pelas mulheres; mas desde a primeira noite de nupcias até á sua morte, faz agora dez anos. Emanuela, esposa somente de nome, continuou a amá-lo e a protegê-lo.

" Conhecia a sua perversodade moral ,e a minha alma se refugiou em Deus, mas, não podia dei xarde mas não p odazálnt-?ideimo mas, não podia deixar de amá-lo", disse um dia; e na ultima pagina da sua autobiografia. Gide escreveu: "Um desdino perverso quis o casamento do céu com o meu insaciavel inferno".

E, por causa dos seus vicios, Gide julgou sempre ser cá na terra uma criatura infernal. Do diabo disse um dia, que, se não conseguia acreditar nele, era por não estar certo de poder odia-lo, como odiava os homens. Mas, num seu "Dialogo satanico", fez com que Belzebu' lhe dirija estas palavras: "Como eu e tu' nos conhecemos bem. Que otimos amigos poderiamos ser". O que não o impede de professar-se cristão; e de acreditar ao mesmo tempo na metempsicose. E' todavia um pecador que se pode salvar, porque o seu ceticismo é feito de orgulho e mêdo. Ao filosofo catolico Jacques Maritain, que lhe pedia para rezar para que Deus lhe resse fé, Gide respondeu. "Vivi muito tempo pensando em Cristo para que hoje me possa dirigir a Ele. como se chama um amigo ao telefone, quando se precisa de um favor. Antes de chamá-lo devo pôr o meu espirito em condições de ouvir as suas palavras".

Em lugar do cristianismo, Gide abraçou, como religião universal, o comunismo. E fervoroso marxista e leninista permaneceu até 1936, quando foi a Moscou para fazer o discurso funebre a Maximo Gorki. De volta da Russia, não era mais comunista, e URSS", que foi o seu maior sucesso livreiro e que lhe valeu a imediata excomunhão de Moscou. Dez anos depois, os comunistas tentaram vingar-se, procurando manda-lo condenar á morte por colaboracionismo: acusação completamente infundada, pois deixára a França antes da chegada dos alemães e passara os anos da ocupação numa aldeia perto de Tunis, onde terminou a tradução de "Hamlet" e aprendeu de cor as fabulas de La Fontaine .

Agora vive no seu elegante apartamento á margem esquerda do Sena, junto com a escritora octogenaria Marie Van Rysselberghe. Está doente do coração, mas levanta-se todas as manhãs as seis e trabalha até ás nove, sozinho depois com um secretario (nunca admitiu pessoal feminino) até ao meio dia. Tira uma soneca depois do almoço e a seguir, trabalha até ás cinco. A essa hora, chegam os poucos amigos que souberam resistir a sua maledicência e Gide joga uma partida de xadrez. Quando não consegue ganhar, faz trapaça; e

(Continua na 4ª. pagina)

Biblioteca de Mossoró

A biblioteca de Mossoró, acaba de ser distinguida com uma oferta excelente: a dos livros do desembargador Dionisio Filgueira, filho daquela cidade. A oferta foi feita pela familia do saudoso e ilustre conterraneo.

Enigma nº. 11

Antonio Pinto de MEDEIROS

Presos todos os sentidos
A' pedra silencio e cinza
Que desabando que vem
Da montanha que escondeu
Os fugitivos do dia
(Risos partos esperanças
Carnes fartas agonias
Salmos desejos mudez
Vocações para o amor
Contrariados por Deus
Ou pelas faces disformes).

Janela aberta ao silencio
E as cinzas. O losango
Amarelo e a letra mortos.
Descançam punhos cerrados,
Ventres procriam galés.
Dos seios fogem aos ventos
Negros gritos infinitos
Que dançam perdidos, nus,
E se agasalham vencidos
Nas sombras desesperadas
Do triste farol da barra

Onde não é a noite absoluta.

Postigo

A morte de Sigrid Undset

Telegrama laconico noticia o falecimento de Sigrid Undset dos sessenta e sete anos de idade, informando tratar se da romancista dinamarquesa que sempre viveu na Noruega e que em 1928 alcançou o Premio Nobel.

Todavia, dicionarios biograficos informarão que se trata duma criatura que em mocinha, trabalhando no comercio, publicou um livro, "Fru Maria Ouile," vindo a grangear fama com seus contos. Den I Lykkeling Alder, Romandica, eus primeiros romances seus primeiros romeravel de psicologia que mais tarde viria a ser o encanto, por exemplo, da obra sensivel de Catherine Mansfield e de Gertrud von Le Fort. Cultivou atmosferas liricas em seu livro "Jenny" que marcou deveras, em 1912 sua ascenção para um mundo de transcendencias habilitando-a para o artesanato das obras ciclicas tão do gosto nordico. De 1920 a 1927, realizou sua tarefa maxima, os livros "Kristin Lavrandsdatter" e "Olav Audussan".

Convertida ao catolicismo em 1926, passou a tratar de problemas morais e religiosos e se voltou para ambientes historicos antiguissimos criando uma literatura sui generis de grande beleza como estilo, enredo e finalidade ética e estética .

Sigrid Undset forma na literatura nordica — tão paradoxalmente grande em proporção com a densidade demografica dos três paises — com Selma Lagerloef, e Ellen Key, o triangulo de sustentação da melhor novelista feminina do ocidente. Os paises nordicos deram ao mundo grande literatura, dese "Wessel, Holberg e Andersen, ate Kierkegaard, Jacobsen e Strindberg, sem falar nas figuras estranhas de Froeding e Ibsen. Tal literatura tem caracteristicas essenciais bem tipicas, desde seus eddas e scalds suas historias maravilhosas, suas tradições, sua ecologia, até determinado sentido a bem dizer pedagogico tudo através de efeito misticos admiraveis. Mas ninguem, depois de Bjoernnson, conseguiu como Sigrid Undset, no plano social, moral e religioso, realizar uma tarefa tão nacional, ocidental e universal com materia puramente nordica e historica.

POEMA

Moacir Souto Maior.

Uma nuvem intermina
se adelgaça. Espesso é
o lirio branco
que colhemos na manhã.

A lagôa mansa
é como meu verso
não tem rugidos
de cataclismas.
O eco das palavras
se extende lépido
a bruma espessa
não tem misterios.

O tempo é breve
como a palavra
do suicida
que está distante.
O poço reluz
numa cor prateada
parece uma seta
a brilhar na noite.

948.

Bom Jardim (Pernambuco)

Problemas da educação

Odilon NESTOR

RECIFE - A Faculdade de direito da universidade da California está contratando, á mingua de docentes, professores que contem no minimo, 65 anos de idade e já tenham sido aposentados por outras principais faculdades de direito do país. Procede o Hastings College de uma maneira diametralmente opostas ás outras escolas norte-americanas, onde os professores são jubilados á idade de 65 ou 70 anos. É uma necessidade é uma experiencia. Necessidade de ampliar o corpo docente da escola agora que, como nas demais universidades, depois da guerra, aumentou consideravelmente o numero de matriculas. Experiencia, produzindo já os seus efeitos, a constatar que a idade do homem não é a do seu certificado de nascimento, mas a de sua saude fisica e mental.

Velhice não é doença, e ainda menos invalidez, é a contradita que se devia opôr á velha sentença latina já bem desacreditada.

Moços nós vemos por ai sem nenhuma saúde; velhos com toda a validez. Algues, entre estes, tirados de repente de sua atividade habitual, adoecem e não tardam muito a morrer. Na faculdade e direito do Recife, os professores Caldas Lins e Hercilio de Sousa foram exemplos disso. Tambem, na mesma faculdade, ao tempo em que não havia aposentação compulsoria, houve professores (Paula Batista, Antran, Pinto Junior, Silveira de Sousa) que se mostraram até á extrema velhice magnificos de saúde e de eficiencia no magisterio.

(Continua na 4ª. pagina)

Premio da Academia

O escritor Luis da Camara Cascudo acaba de obter o premio "João Ribeiro", instituido anualmente para o melhor livro de erudição. O premio foi relativo ao ano de 1948 e o livro premiado a "Geografia dos Mitos Brasileiros", numa edição de José Olimpio.

"Pedagogium", nº 5

Está em circulação o nº 5, da 3ª fase, da revista "Pedagogium", orgão oficial da "Associação de Professores" deste Estado, que tem como diretor o prof. Luis Soares e como redator-secretario o prof. Rodrigues Alves.

Já temos assinalado, neste suplemento, o esforço magnifico de cultura e trabalho intelectual que "Pedagogium" significa. Este 5º numero se apresenta ao mesmo nivel dos anteriores, com farta e proveitosa colaboração, sobretudo de materia educacional.

"Um poeta atôa"

Acaba de ser editado o volume "Um poeta atôa", de autoria do sr. Antonio Pinto de Medeiros.

Amazonense, mas definitivamente integrado no circulos intelectluais potiguares, de que se tornou elemento de expressão, Antonio Pinto reune na obra em apreço grande parte de seus trabalhos poeticos todos reveladores de uma arte muito pessoal e caracteristica tanto de um temperamento como de um estilo.

"Um poea atôa", que foi editado mesmo em Natal, possue bôa apresentação material.

UM POETA

Nilo PEREIRA

RECIFE — Todos nós temos acompanhado a trajetoria poética do sr. Mauro Mota. Vemo-lo ,hoje, como um poeta plenamente realizado. Revistas, jornais, suplementos literarios lhe publicam os poemas; e, através dessa poesia já agora tão fartamente disseminada, podemos encontrar o artista, o homem de sensibilidade, o criador do seu próprio mundo.

Dotado de uma ironia indulgente, como a de Renan, no verso é que sua piedade se revela. Tem-se até a impressão de uma fuga, de uma evasão, como se o poeta só nos seus grandes momentos humanos se sentisse realmente a serviço da poesia. Ou, ao contrario: como se a poesia, ela própria, se pusesse ao seu serviço como um instrumento dócil á emoção criadora, naqueles instantes em que alguma coisa supera o homem, exigindo uma linguagem especifica e uma interpretação além da vida.

A grande singularidade dos poetas está em que de coisas cotidianas fazem esse mistério, essa superação. Temos visto tantas vezes as ruas humildes sob a chuva, encantadoras ruas de arrabalde cheias de ingenuidde. Falta-nos, porém, o lirismo essencial com que o sr. Mauro Mota as tem cantado, dando-lhes uma beleza perene. Um mundo simples mostra-se na sua grandeza interior. E' o segredo dos poetas aos quais conferiu Deus, como aos santos ,o privilegio dos milagres.

Maritain, no seu admiravel livro de exegese ontológica do poeta, "Arte e Poesia", é completo quando afirma: "O pequenon choque pelo qual a Poesia revela sua presença, que faz, de subito, recuar os planos e desdobrar-se o horizonte da alma, vós o podeis receber tanto ao lançar as vistas sobre um objeto comum, um pedaço de papelão, "pinturas idiotas, altos de porta ,enfeites, télas de saltimbancos, tabuletas", como ao contemplar uma obra-prima".

Não sei de maior poeta elogiaco, nestes ultimos tempos, do que o sr Mauro Mota. A elegia parece ser a sua total realização artistica. Foi ai que o poeta viu mais clara, mais objetiva do que nunca, aquela revelação do misterio que faz "recuar os planos e desdobrar se o horizone da alma". Ponho-me as vezes a pensar no que seria do homem, em certas horas, sem essa superação poética; e concluo que se houve profétas e santos para falar á humanidade de coisas divinas e transcendentes, Deus quis confiar aos poetas o segredo espiritual com que, neste pobre mundo dilacerado e vasio, o homem conserva a marca da eternidade. O poeta é um homem eterno, mesmo quando só de coisas terrenas e humanas cuida. E' que haverá sempre nele, pelo menos em certas horas de sofrimento e de ansiedade, uma deslocação do plano individual para o ontologico em que terminará por afirmar-se mais misterio, mais abstração e mais verdade.

Como não estou fazendo critica literária, sinto-me desobrigado de citar versos do sr. Mauro Mota. São eles muito conhecidos (quanta gente guardou em albuns de estimação suas elegias!) para permitir aos amigos e admiradores do poeta uma sugestão; reuna quanto antes o sr Mauro Mota seus poemas em livro, que um livro de poemas, á altura do seu, será sempre u'a mensagem de vida e de renovação indispensavel ao mundo e a todos os homens de bôa vontade. Onde alguém abrir, á sombra de alguma árvore amiga ou no silencio fecundo das reflexões, essa mensagem de poesia e misterio que algumas criaturas predestinadas nos enviam, fugindo ao isolamento que, segundo Maritain, seria capaz de levar os poetas aos infernos pelo pecado da negação de sua missão transcendente, ai haverá a verdade.

Contribua o sr. Mauro Mota para que a missão da Poesia se cumpra entre os homens, dos quais ainda não se pode dizer que perderam o sentido elegiaco da vida. Esse admiravel sentido que ,a bem dizer, ele restaurou e com um poder tão forte que lhe deu, ao verso magnifico, a predestinação das grandes mensagens humanas, que sustentam o mundo.

Novidades literarias

O DRAMA DE JEAN BAROIS — Roger Martin du Gard — Tradução de Vidal de Oliveira — Editôra Globo — Pôrto Alegre

Esta obra, escrita em 1913, lançou as bases da celebridade de Roger Martin du Gard, que mais tarde, com "Os Thibault", alcançaria a consagração universal, prognosticada por Gide, ao receber os premios Nobel, Fomina e Gouncourt.

Sendo um romance de idéias, e pintando o conflito entre o espirito religioso e o espirito cientifico — tão vivo na geração a que pertence a personagem central — "O Drama de Jean Barois" provocou um tempestade de comentarios. No entanto ,como o próprio Martin du Gard disse de si mesmo, é êle um escritor independente que escapou á fascinação das ideologias partiderias, um investigador tão objetivo quanto humanamente possivel, um romancista que procura ev-

(Continua na 4ª pagina)

36

PAGINA DOS CAMPOS

RESPONDENDO...

Oswaldo LAMARTINE

Pergunta-nos o sr. L.C., agricultor no litoral-agreste como poderá resolver alguns problemas rurais em que está empenhado. O podemos fazer é esquematizando sua carta e indicar-lhe as portas em que deverá bater. Vejamos:

I — "Como poderei conseguir sementes de capinas para os meus pastos?"

RESPOSTA Dirigija-se ao Serviço de Agrostologia do Ministerio de Agricultura — Deodoro, Distrito Federal. As monografias sobre as diferentes especies de forrageiras, explicando cultivo, redimento, analise, etc. tambem podem ser solicitadas do mesmo endereço.

O Dr. Enok Garcia diretor do Departamento da Agricultura do nosso Estado, cogita crear no Campo Experimental Otavio Lamartine (Jundiai — Macaiba) um serviço em menores proporções, mas capaz de atender as nossas necessidades. Acredito que essa pretenção não ficará em intensão e planejamento como é tão comum nesse nalfadado Brasil. A Escola de Agricultura Pratica que funciona naquele Campo, fruto exclusivo de um trabalho desinteressado e realisado com uma verba verdadeiramente homeopatica, já o credencia suficientemente para todos nos. Daí a minha convicção...

II — "... que indica essa pedra?"

RESPOSTA — Ignoro. Escreva para o Serviço de Mineralogia do Ministerio (Largo da Misericordia — Rio), juntando uma amostra do material.

III — "... e onde conseguirei uma leitura sobre essa praga?"

RESPOSTA — Estou coletando o endereço das nossas principais repartições tecnicas em seus diversos departamentos que publicarei posteriormente. O Ministerio da Agricultura da Republca Argentina (Paseo Colon — Buenos Ayres) editou otimas monografias sobre o assunto. Acredito que o Serviço de Informações Agricolas do Ministerio, no Rio, poderá orientalo melhor.

A sra. I.L.S. desta cidade pede informar:

A) Onde poderei obter orquideas?

RESPOSTA — Dirigja-se ao Orquideario Catarinense — Corupá — Santa Catarina, que oferece coleções de 12 variedades para principiantes, a partir de Cr$ 210,00 fob e Cr$ 245,00 cif. As encomendas são despachadas via-aerea. Instruções sobre a cultura de orquideas são obtidas naquela casa pela compra de um folheto instrutivo. Preço Cr$ 3,00.

B) "... aonde fixa-las?"

RESPOSTA — Em vasos de fibra, xaxim, vendidos nas casas do ramo. Aqui podemos cultiva-la em pedaços de tronco de coqueiro. É um caule fibroso que retem umidade suficiente para a desenvolvimento da planta. Evite usar troncos novos, recem-cortados, pois contem muito tanino é provocando a morte das orquideas.

C) O que é ananismo vegetal?"

RESPOSTA — Trata-se de um processo pelos floricultores japonezes que consiste em fazer geminar a semente de uma arvore de grande porte (carvalho, oliveira, etc.) em um pequeno vaso com solo pobre e racionando as condições de umidade e luz ao estritamente suficiente para evitar a morte da planta. Acompanham o desenvolvimento da plantinha, que é lento pelas precarias condições a que é submetida, provocando-lhe torsões. O resultado de "campo de concentração" final de todo esse regimem é uma arvore com todas as carateristicas de grande porte, reduzida a pequenas proporções, ou seja, uma miniatura que guarda absoluta semelhança. Esse especimens são colocados em ricos vasos de porcelana e alcançam um preço elevadissimo. D) Ignoro. Possivelmente os "Irmãos Boettcher" (Cx. Postal, 1 — Itapevi, E. F. S. — São Paulo) que mantem roseiras, dalias, gladiolos, etc. em permanente seleção para conquista de boa freguesia, possam atende-la satisfatoriamente.

O sal na alimentação do gado

ROMULO CAVINA

Eng. Agronomo, do Serviço de Informação Agricola

Dar sal aos animais é assunto que qualquer criador considera resolvido: todos sabem que os animais precisam ter sal e sabem tambem, os prejuizos da sua falta.

O sal para o gado serve como aperitivo, estimula o apetite, ativa salivação e outras secreções que permitem a melhor digestão.

A carne, os couros, os orgãos internos, produtos que aproveitamos dos animais, contem sal. Sem ele, portanto não se poderá esperar que os animais vivam com saude e, muito menos, possam "produzir"

Quando os animais não recebem sal, viciam-se em lamber paredes, o chão, os barreiros, levando para o estomago e intestinos, ala de pouquissimo sal, muitas impurezas, ovos de vermes , lavas, microbios os mais diversos, que vão produzir doenças.

Animais com pouco ou nehum sal no cocho lambem-se uns aos outros para aproveitar o sal do suor eliminado através da pele. E, assim o gado engole grande quantidade de pelos que, com as fibras de capim, vão formar verdadeiras bolas que podem provocar acidentes e muita vez a morte.

Se o sangue contiver suficiente quantidade de sal êle dará ao animal uma resistencia maior ás doenças, ás infecções. E' por isso que o gado sem sal adoece mais, é mais fraco, tem menor resistencia ao carapato e ao berne.

Conhece-se com facilidade quando os animais recebem sal suficiente;os pêlos, as unhas, os cifres, estão luzidios mais brilhantes, mais fortes, provando saude, portanto.

Havendo sal na ração o gado é menos atacado pelos vermes que não podem viver quando a digestão se faz com saliva mais salgada.

As vacas leiteiras porque se alimentam melhor, dão mais leite e tem boa aparencia, mostram boa saude. Os bois de carro, comendo sal são mais sadios e mais dispostos ao trabalho cansando-se menos Os touros trabalham melhor e com mais resultados positivos mantendo-se fortes por mais tempo.

Na digestão dos fenos e capins há necessidade de uma certa quantidade de sal para que a enorme quantidade de folhas e fibras possa ser aproveitada quando digerida e "remoida" porque, faltando, o sal, o organismo animal não pode aprveitar os alimentos que recebe.

Enfim, todo animal elimina necessariamente pela urina, pelo suor, pelas fezes, uma quantidade de sal e que no seu organismo teve apenas "ação de presença", isto é, passou pelo animal "trabalhando" internamente, para ser depois eliminado. Nesta função, muito importante, é que o sal se torna imprescindivel, porque os orgãos não funcionariam sem êle.

Dê sempre um pouco de sal aos seus animais. Tenha sal na fazenda para não interromper o fornecimento continuado É preferivel pouco sempre a muito uma vez por outra. Por isso não esqueça: "dá sal aos animais custa dinheiro, mas não dando sal o prejuizo muito maior.

xxxxx

Comunicado nº. 38 de Serviço de Informação Agricola Ministerio da Agricultura — maio de 1949).

Algodão ou agave

ODORICO F. DE SOUZA

..Temos observado que, de certo tempo a esta parte, a cultura do algodão e de outros vegetais tem cedido lugar ao agave num crescendo digno de registro.

No Estado da Paraiba esse fenomeno é de observação mediana corraborado agora por um ..estatistica em que acusa ter aquele Estado visinho exportado 25.341.104 quilos de fibras de agave e 24.791.597 quilos de algodão (A "Ordem" de 2 - 7).

A zona brejeira paraibana que sempre supriu de cereais, legumes e frutas varias feiras do interior norte-riograndense, perdeu essa hegemonia por te substituido os seus pomares e as suas culturas de feião, milho e mandioca pela cultura de agave visto estar alcançando esta preços compensadores, levando ainda vantagem sobre as nossa demais tagem sobre as nossas demais tencia á escassez de agua por força de sua propria constituição.

Nenhuma planta economica se pode cultivar com vantagem sem lhe oferecer os tratos culturais proprios e oportunos

Entretanto a agave é planta que resiste galhardamente ao desprezo dos seus plantadores agradecendo umas capinas no inicio e contentando-se com rôços apenas, no correr do seu ciclo vegetativo.

Pelo menos, até que os tecnicos estudem e verifiquem se essa pratica é contraria a um maior rendimento e a uma melhor qualidade de fibra, o nosso homem vai levando assim mesmo por ser mais barato o custeio e lhe sobrar tempo para outros misteres.

Como se vê, é uma cultura tentadora e invasora.

Si ao menos o algodão fosse um produto olhado e cuidado pelos poderes publicos, si o credito fosse uma realidade palpavel, si nas transações de venda houvesse uma garantia de uma melhor compensação, talvez muitos dos nossos sertanejos, velhos cultivadores de algodão, não preferossem abandonar o seu tão conhecido e familiar ouro-branco por nennhuma outra cultura.

Isso, entretanto, é o que está acontecendo comnosco constituindo um perigo tremendo ao nosso progresso algodoeir alem de ser um crime hediondo contra a conservação, cultura e melhoria do melhor algodão do Brasil.

Não sei porque em nosso paiz faz-se ouvidos de mercador aos protestos e ás denuncias em torno das coisas de nossa economia. E' como que se houvesse liquidado o interesse total pelo futuro da patria!

Crescem as discussões e os debates derredor de assuntos estereis emquanto a produção de algodão — a que mais nos interesa no momento — baixa e a sua qualidade se abastarda

Em 1947, rezam as estatisticas do Ministerio da Agricultura produsimos 346,5 milhões de quilos de algodão para descermos a 317 milhões em 1948.

xxx

Isso de aproveitar, para plantio de agave, terrenos que não se prestam a outras culturas, como lembra o comenntario de "A Ordem" estarem propagando em Paraiba, não procede e nem rezolve o poblema.

Sólos que não servem para outras culturas, na nossa zona algodoeira, tambem não se prestam ao cultivo economico da agave e o que se está esboçando é um avanço dessa cultura nos melhores terrenos produtores de algodão, mandioca, etc.

E' uma consequencia logica decorrente de melhor preço agravada pela ausencia de assistencia tecnica, financeira e comercial aos demais produtos agricolas.

Nesta altura é bom que, com o carinho devido e merecido, se estude, á luz dos preceitos da Economia Rural, o que mais convirá á "Mocolandia" nordestina: algodão ou agave.

Cultura da alfafa

Olavo B. de Araujo e Silva

Eng. Agronomo, do Serviço de Informação Agricola

1 Escolher terreno fertil, profundo, livre de alagações, constituido de terra fresca, mas que nunca tenha sido brejo, preferivelmente, aquele que se preste á irrigação no inverno e não seja invadido de tiririca ou outra planta daninha, de dificil exterminio. Evitar solo que, embora não seja enxarcado, possa ter água no subsolo a menos de 2 metros de profundidade. A seguir, proceder á correção da acidez, á adubação e as "despraguejamento".

2 Em outubro, ou seja, no inicio do periodo de chuvoso, cobrir uniformemente o terreno com cerca de 2.000 quilos de cal viva e 600 de farinha de ossos por hectare e enterrá-los com uma aração cuidadosa a uma profundidade de 8 a 12 centimetros.

3 Dois meses após, ou seja, em dezembro ou pouco ates, espalhar no terreno, mais ou menos, 50 metros cubicos (cerca de 30 toneladas) de estêrco de curral bem curtido e 300 quilos de sulfato ou cloreto de potássio, **procedendo-se em seguida á aradura de enterrio que deverá ser mais profundo do que a primeira, se tivermos a certeza de que a terra da camada abaixo não seja muito "fraca", e ,logo a séguir gradear.**

NOTA — Nunca se deve arar, nem mexer com a terra, quando ela estiver muito molhada, nem se mistura o estêrco com o cal em momento algum .

4 Mais tarde, quando já estiverem germinadas as sementes das plantas daninhas do terreno e o mato crescido não te-

(Cont. na 4ª pag. da 1ª sec.)

DEFESA DO SOLO

HONORATO DE FREITAS

Eng. — Agrônomo

Os homens publicos do Brasil já estão procurando entender o grave problema da defesa do solo, pois temos acompanhado do movimento que a respeito se tem desenvolvido, principalmente no Ministerio da Agricultura e na Secretaria da Agricultura de São Paulo.

Aida há pouco, realizou-se na paulicéia um Conçresso, no qual foram abordados os varios aspectos da defesa do solo, para interessar todos os tecnicos nas soluções possiveis para este importantissimo problema da nossa economia agraria.

E porque estamos apreciando este interesse, vale apena ventilar o assunto nos seus diferentes aspectos para então divulgar as varias maneiras de organizar um plano de defesa do solo, pois sabemos que se por um lado a erosão assume um lugar destacado na desorganização da nossa agricultura não menos importante constitui o problema do uso ou utilização desordenada do solo.

Há que considerar a erosão de maneira positiva e seria para poder-se oferecer combate eficaz aos seus efeitos, seja alterando o sistema de exploração ou planejando esse aproveitamento de maneira racional, seguindo as regras aconselhadas pelos diversos métodos hoje conhecidos pelos agricultores modernos.

Mas, a erosão não é o unico mal nem constitui o ponto nevralgico da questão de defesa do solo. Há ainda a considerar as causas que concorrem para o esgotamento das áreas de cultura, seja pela pantação permanente da mesma espécie vegetal, sem a necessaria rotação, seja pela falta de adubação quando as terras se mostram cansadas.

De qualquer maneira, o que deve importar é a possibilidade de tornar a exploração agricola uma industria lucrativa que assegure meio de vida agradavel aos que vivem da agricultura. E isso é coisa perfeitamente possivel, desde que os agricultores sejam esclarecidos, por meio de publicações adequadras, material pictórico (cartazes, figuras e imagens apropriadas) além de palestras e demonstrações pelos tecnicos encarregados da campanha educativa.

Entre as maneiras práticas de combater a erosão apontam-se varias especies vegetais, que, cultivadas em determinadas condições, posssibilitam a fixação das terras sugeitas á erosão, notadamente quando se trata de áreas situadas em barrancos, margens de rios, terrenos alagadiços, etc quando, então, os capins "kikuyu", gengibre e gramas dão ótimos resultados, assim como o "cuduzuc" e algumas leguminosas rasteiras, que formam com o seu sistema radicular uma especie de esteira protetora do solo.

A rotação ou afolhamento é, sem duvida, um dos melhores meios de evitar-se o esgotamento do solo, pois, segundo suas regras, as culturas vão se sucedendo anualmente, sem prejuizo das adubações que devem ser feitas periodicamente.

Quando o terreno á defender é inclinado, o problema é bem mais facil de contornar, pois existem regras gerais a ser seguidas. Assim, por exemplo, o sistema de curvas de nivel, é o que melhores resultados tem apresentado na prática.

As encostas de terrenos, que até pouco tempo eram abandonadas pelos lavradores, tiveram depois da doação dosmetodos de plantar em curva de nivel, uma valorização interessante, pois por esse sistema se podem cultivar as especies vegetais mais exigentes.

A — companhando as curvas naturais do terreno, os agricultores modernos tornam as suas cultivadas verdadeiro sistema circulatorio da agua, oriunda de irrigação ou da propria chuva, e, dessa forma, já não ha mais terreno improprio para culturas economicas.

Entre as recomendações apro-

(Cont. na 4ª pag. da 1ª sec.)

Evangelisando

A reincarnação perante os Evangelos

Ismael Ramos das Neves

-VI-

"Eis ai vos enviarei eu o profeta Elias, antes que venha o dia grande e horrivel do Senhor;

E ele converterá o coração dos pais aos filhos, e o coração dos filhos a seus pais, para não suceder que eu venha, e que fira a terra com anathema" (Malaquias, Cap IV, vers. 5 e 6).

E os seus discípulos lhe perguntaram, dizendo: Pois porque dizem os escribas que importa vir Elias primeiro?

Mas Ele, respondendo, lhes disse: Elias certamente ha-de vir e restabelecer todas as cousas.

Digo-vos porem, que Elias já veio e eles não o conheceram, antes fizeram dele quanto quizeram. Assim, tambem, o Filho do Homem ha de padecer ás suas mãos

Então, conheceram os discipulos que de João Batista é que Ele lhes falára" (S. Mateus, cap. XVII, vers. 10 a 13 S. Marcos, cap. IX, vers. 10 a 12)

Agora, pergunto eu aos negadores da Reencarnação:

Como poderia Elias ser João Batista, se não houvesse ai o pleno cuprimento da lei das vidas sucessivas?

Respondam-me!

Ah! Meus irmãos de todas as crenças, sem a luz do Espiritismo, essa doutrina de Amor e de Verdade revelada aos homes na terra por misericordia de Deus, nós, humanos, sempre mais voltados á materialidade do que ao puro espiritismo, continuariamos nesse "b-a-bá" constante de palavras bonitas, boriladas, nas tribunas e nos jornais a nos debatermos escarniçadamente nos excessivos impulsos de entusiasmo, fanáticos e ignorantes, sem nada compreendermos do que falamos.

Hoje, graças ao Pai Celestial, diante as claridades renovadoras do santo Espiritismo, vemos com que clareza se nos apresetam os ensinos sublimados do Cristo de Deus, tão harmonizados com a Religião como com a Ciência.

E, então, não mais nos debatemos nesse mundo de duvidas, deturpando os ensinamentos evangelicos, em concepções erronias e contraditórias.

A Reencarnação, meus irmãos, é uma realidade ditaensinada pelo Espiritismo, autorizada pela Ciência, iluminada pela Razão e tambem, é verdade, combatida pela ignorancia

Interpretemos, então, á luz do Espiritismo, esses ensinamentos evangelicos acima transcritos, sobre o drama de Elias ter voltado á terra como sendo João Batista.

Perguntemos

Elias voltou á terra na personalidade de João Batista?

Voltou. Elias voltou, como criança, portanto em novo corpo, isto é, reencarnou.

"E irá adiante dele no espirito e virtude de Elias, para converter os corações dos pais aos lilhos e os rebeldes á prudencia dos justos, para preparar ao Senhor um povo bem disposto (profecia sobre João Batista, em Lucas, cap. I, vers. 17)

João Batista demonstrou as inclinações iguais as de Elias?

Sim. Tinha as mesmas qualidades morais, as mesmas virtudes.

Elias vestia-se de peles e usava um cinto de couro (IV Reis, cap. I, vers. 8).

João Batista tinha o costume de vestir-se de peles de camelo e usar um cinto de couro (Mateus, cap. III, vers. 4).

E, de acordo com a lei de "que quem com o ferro fere com o ferro será ferido", João Batista resgatou a falta de ter trucidado os sacerdotes de Baal, quando na personalidade de Elias?

Sim. João Batista teve sua cabeça arrancada, por ordem de Herodes, para atender a um pedido de Salomé.

E será que reencarnando na personalidade de João Batista Elias evoluiu?

Sim. Elias foi profeta, enquanto que João Batista mais que profeta (Mateus, cap. XI, vers. 9)

Ai está, pintado em cores vivas, o quadro da Reencarnação, com os seus devidos tons (mesmas inclinações, resgates de faltas, evoluções do espirito).

E João Batista cumpriu, em verdade, o que disseram as profecias.

Dito isto, meus irmãos, meditemos. Meditemos muito, e compreendamos que a reencarnação é uma oportunidade que o pai Misericordioso oferece ao filho ingrato, para que pague todas as suas dividas e possa, pelo sofrimento, merecer a paz de conciência de não ser mais devedor. Deus nos deixa sempre aberta uma porta para o arrependimento".

Cabe a nós que, conscientes dos ensinamentos que vamos recebendo, nos esforcemos por praticar o bem, as bôas ações, pois a cada um será dado segundo as suas obras", como afirmou o Cristo.

Esforcemo-nos, meus irmãos da esfera terrestre, para sair desse "vai-vem" de reencarnações e reencarnações, a cometer erros e pagar dividas, sem desejarmos sair da materialidade e evoluir aos mundos felizes onde não mais a dor nos atormentará tão impiedosa.

Procuremos cumprir os preceitos divinos resgatar as nossas dividas, resignados, pois desse circulo da terra, nascendo e renascendo, praticando o mal e recebendo o mal que praticamos, não sairemos enquanto não hovermos "pago o ultimo ceitil" de nossa divida, como nos ensinou Jesus.

Acreditemos na Reencarnação e aceitemos a dor como o bendito remedio a curar as chagas dos nossos espiritos, transgressores de ontem, em existencias passadas. Sofremos sem blasfemar e sem desespero, pois disse o Messias, no Sermão da Montanha:

"Bemaventurados sois vós que sofreis e gemeis, porque sereis consolados".

Consolados quando?

Quando houvermos pago o "ultimo ceitil" de nossas divida, pois ai já gosaremos da paz de consciencia de termos resgatados as nossas faltas.

Para encerrar esse capitulo, vejamos essas palavras de Mauricio Meeterlinck sobre a Reencarnação:

"Nunca houve crença mais bela, mais justa; mais pura, mais moral, mais fecunda, mais consoladora e, até certo ponto, mais verossimil que a reencarnação. Só ela, com a sua doutrina das expiações e das purificações sucessivas, da conta de todas as desigualdades fisicas e intelectuais, de todas as iniquidades sociais, de todas as injustiças abomináveis do destino".

(Continua)

Nota: ver Cap XI, vers 7 a 15 de S Mateus.

.c

(Reproduzido por ter sido publicado com incorreções).

TACO OU MOZAICO?

Qualquer que seja o piso de sua casa, use a

"Cêra Marmita"

e depois a MARMITA DA CÊRA

"Cêra Marmita"

quanto mais passa, mais brilha e a

MARMITA fica de graça.

ARMAZEM NATAL

Avenida Rio Branco, 565 — Fone: 1210

CIDADE ALTA

Esquina da Ulisses Caldas

DR. BANDEIRA DE MELO

— Especialista —

Curso de apeifeiçoamento nos serviços de Proctologia dos Professores Pitanga Santos e Silvio d'Avila — Rio)

Clinicas e Operações das DOENÇAS ANO-RETAIS — Cura radical das HEMORROIDAS — DOENÇAS DO INTESTINO.

(Tratamento racional da PRISÃO DE VENTRE, diarréas crônicas, colite, etc.) — Reto-Sigmoidoscopia — Tratamento das VARIZES (Veias dilatadas) — PARTOS.

Doenças das Senhoras — Eletricidade Medica

Consultorio: — Praça Augusto Severo, 250 — 1º Salas 108, 109 e 110 — Fone 16-25

Expediente — diariamente, de 2 ás 5 da tarde.

Residencia — Rua João Pessoa, 248 — Fone 1830.

SERVIÇO AUTORIZADO

Mercury

Ford

Lincoln

— BEZERRA & CIA —

Oficina: — Av. Rio Branco, 203

Ouçam ZYB-5

Radio Potí

Leiam O Cruzeiro

GRAMATICANDO

Critica à Linguagem dos Jornais

Aureliano Medeiros, Filho

— VIII —

"E esta E' QUE E' a parte QUE interéssa NAO SOMENTE a nós E SIM a todos."

Eis em sintése um texto que alguem escreveu e, naturalmente, quando falou e publicou, estava convencido de que o seu longo e fastidioso discurso não afetaria à estética da lingua nem a importancia do assunto, em despique aos seus colegas de bancada, onde a oposição é quase sempre de carater sistematico.

Sabemos que, quando falamos em publico é natural a nossa vibração, onde há, constantemente, gestos violentos, contanto que a expressão falada dê brilho e ênfase as nossas palavras.

Quem escreve mal, lê, ainda, pior, porque o nosso sistema nervoso muitas vêzes não permite a elucidação de espirito nem a majestade das palavras que surgem de uma forma sensivel e humilhante. E é por isso, que os oradores propriamente ditos, são poucos, embora que bons escritores.

Machado de Assis iniciou sua carreira literaria, dentro de uma tipografia. Mais tarde, porem, pelo seu grande espirito em evolução, se tornou poeta e romancista consagrado, citado pelos melhores gramáticos, como autoridade e purista da nossa lingua, o que raramente acontece, hoje, entre os homens de imprensa e de parlamento, isto com raras exceções, porque neste século nem tudo está perdido, porém desaparece muita coisa util no vendaval das ambições politicas, onde o campo é mais fertilizado de erros e de cobiças maquiavélicas.

Machado de Assis, apesar de mestiço, foi pela sua cultura e mérito, presidente da Academia Brasileira, o que constitui uma gloria para os que venceram na vida e um exemplo significativo para a juventude dos nossos dias.

xxx

Vamos, agora, com o nosso bisturi gramatical, dissecar aquele cadaver, apresentando nova redação, diminuindo palavras e coordenando-as, conforme o pensamento do autor, obedecendo a uma critica estritamente sincera, onde não poderá haver queixas. Pois, o nosso titulo traduz aquilo que traçamos e jamais fugiremos desse ponto de vista filologico, abraçados modestamente a estetica da lingua nacional e às suas leis de sintaxe.

CORRIGENDA:

Esta E' a parte QUE interéssa NAO SOMENTE a nós, MAS TAMBEM a todos.

Eis, portanto, o texto resumido, sem a repetição da particula — QUE —, evitando-se este vicio de linguagem, classificado de "gaguismo", a-fim-de se tornar mais perfeito e ainda mais harmonioso ,aquilo que falamos ou escrevemos.

Quando usamos as expressões — NÃO SOMENTE, NÃO SO', é de rigor a forma — MAS TAMBEM — em vêz de — E SIM, — correspondente ao grau de comparação, referente aos termos empregados no discurso.

Aqui há, forçosamente, o que se chama em gramática — grau comparativo, indicando que a parte relacionada aos interésses da bancada, é, tambem, igual à do povo, que reclama direitos conferidos por lei, a qual em sua soberania tanto permite como proibe alguma coisa, estabelecendo simultâneamente igualdade entre todos, sem exclusão de classe.

Segundo a nossa bôa lógica, suprimimos, tambem, este feitio desairoso: — "E' QUE E'," — indispensavel na frase, o qual denota, apenas, pobreza de linguagem, despida de qualquer recurso por parte do autor, que se limitou esclarecer os interesses do povo, sem prever a estrutura de sua "peça oratoria", nem tão pouco a disposição dos termos entre si, que harmonizam um grupo de palavras, em sentido completo e em estilo moderno e impecavel.

Foi, justamente, isto o que fizemos nos reparos de hoje, preferindo uma construção logica e melodiosa, a qual vamos reproduzir, no sentido de encerrar o presente resumo.

Ei-la:

Esta E' a parte QUE interéssa nao SOMENTE a nós, MAS TAMBEM a todos ,em vêz de — "E esta E' QUE E' a parte QUE interessa não SOMENTE a nós E SIM a todos."

Leiam O Cruzeiro

CASA BANCARIA NORTE RIO-GRANDENSE S/A — NATAL

FREI MIGUELINHO 109

Movimento geral em janeiro de 1949

Cr$ 32.439.449,70

Movimento Geral em Maio de 1949

Cr$ 39.794.518,20

MATERIAL FOTOGRAFICO

Maquinas Fotograficas de todos os tipos

Filmes, Chapas, Papeis e Produtos Quimicos.

— Preços sem competencia —

Vende

SERGIO SEVERO

Rua Nisia Floresta, 101 — Fone: 1104

NATAL — Rio Grande do Norte — RIBEIRA

1949 JULHO 1949

MÊS DE GRANDE E SENSACIONAL VENDA SEMESTRAL DA

CASA PROGRESSO

ESPECIALISTA EM JOIAS, RELOGIOS, ÓTICA E ARTIGOS PARA PRESENTES, COM ENORMES REDUÇÕES DE PREÇOS

CONSERTOS GARANTIDOS DE RELOGIOS E OBRAS DE OURO

MÁXIMA PONTUALIDADE NAS ENTREGAS

Rua Ulisses Caldas, 116 -- Cidade Alta

— EDIFICIO PROGRESSO —

Refrigeradores

"LEONARD"

Fabricação Inglesa

GARANTIA
LUXO
CONFORTO

Vendas a vista e pelo Credimovel da Mobiliaria Martins

Visitem nossas Exposições

Frei Miguelinho, 130 - Fone 1229

M., Martins & Cia.

Gide infernal e Claudel...

(Conclusão da 1.ª pagina)

se o adversario não finge não perceber, pode estar certo de que na proxima ocasião a casa do escritor permanecerá fechada para ele. Deita-se ás dez e antes de dormir lê a "Eneida" no texto original e faz apontamentos para o seu "Diario Intimo" no qual escreve reflexões como esta: "Cheguei a conmpreender que não se pode ser somente prisioneiro do diabo. A's forças do Mal exigem que a gente se bata por elas; e é-se obrigado a combater no outro exercito, contra o de Cristo"

Todavia, quando ás vezes resolve sair á noite, com a sua capa de veludo preto, para sempre alguns minutos em silencio, diante de uma igreja. Depois desaparece pelos bêcos escuros de Paris; e a ninguem é permitido acompanhá-lo.

* * *

Vinte e cinco de dezembro de 1886: Um rapazinho, que entrou por curiosidade no templo de "Notre-Dame", onde se está oficiando a missa da meia-noite, cai de joelhos, por trás da segunda pilastra do templo, e exclama chorando: Senhor servir-te-ei". Aos dezessete anos, Paul Claudel recebera a Graça e encontrara a sua carreira.

Da sua carreira diplomatica, ficaram-lhe num bau', os uniformes de embaixador; e muito se aborreceu, o ano passado, quando finalmente se lhe abriram as portas da Academia ,por não poder transformar o fardão de embaixador no de academico. "E pensar — disse — que é daquela otima fazenda de outrora, que não se encontra mais" Conseguiu ,entretanto ,economizar o chapeu, que é do mesmo modelo tanto no Quay d'Orsay como na Academia

— "Por que — perguntou irônicamente no primeiro dia em que ai pôs os pés — não se institui na Academia um lugar para alugar os uniformes, como se faz com os trájes de noite?" Era algo para os seus colegas academicos, pois não esqueceu que eles, há onze anos, o reprovaram, preferindo Claude Farrére; e recentemente, escreveu que a maior parte deles não conhece o francês. Julgamos que seja sincero, mesmo porque não reconhece o direito á imortalidade, senão a quatro escritores franceses: Baudelaire, Verlaine, Rimbaud e Balzac. Mas, a sua maldade é famosa.

Um dia, esquecendo os principios cristãos, escreveu: "Senhor, tudo o que te peço é uma casinha, num bosque um jardimzinho, um pouco de pão e manteiga na mesa e ver enforcados todos os meus piores inimigos nas arvores da casa".

Se alguem lhe fala nisso, reconhece não ser cortês. "Mas — justifica-se — a religião me obriga a dizer sempre a verdade. E depois os piores insultos são os elogios não as injurias". Nunca quis falar de Sartre e do existencialismo no seu jornal, até que um dia, e isso constrangido, desobrigou-se com quatro palavras: "Sartre, eis o inferno".

Gostariamos de falar de outro ramancista francês, Romain Rolland; mas, morreu não faz muito tempo e o nosso inquerito refere-se somente aos escritores vivos. Sejanos, entretanto permitido lembrar que, tal como Gide, Romain Rolland era um atenconvicto. Entre os amigos que o foram visitar já quase agonizante, estava Paul Claudel, o qual pediu para que o deixassem só com o moribundo. Ninguem sabe o que conversaram, mas meia hora depois Romain Rolland pediu um padre e morreu após ter-se confessado.

"Foi o meu mais belo romance", disse Paul Claudel. Quem sabe se não conseguirá escrever outro, quando tambem para o satanico Gide chegar a hora de ir ao encontro do diabo, que amou, ou de Deus, que temeu.

Leiam a revista
O CRUZEIRO

Doris Duranti

(Conclusão da ultima pagina)

carreteiro do povoado. Turiddu de volta a terra procura distração e conforto no amor de Santuzza, jovem que cuida do pai paralitico e que de amor de Turiddu espera luminosa felicidade.

Mas a antiga paixão entre Turiddu e Lola é renovada. O rapaz é conduzido as maiores imprudencias. Enquanto isso, Santuzza, magoada, e com um filho de Turiddu em gestação tenta inutilmente rehaver o seu amado. No domingo de Pascoa, após uma ultima tentativa com Turiddu, encontrando o comprade Alfie, que já suspeita de alguma coisa ela lhe revela os encontros secretos da sua esposa com Turiddu.

Inorro

O mario desonrado reage chamando Turiddu para um duelo de morte, na porta do povoado. Lola e Santuzza ficam inquietas. Depois de sangrenta luta a asca, o comprade Alfie vence o jovem Turiddu que morre, o que resulta em uma Pascoa tragedia para todos.

Problemas da educação

(Conclusão da 1ª pag.)

E por falar em magnifico, que aparencia melhor de saúde que essa que ostenta já aos setenta anos o reitor da nossa Universidade professor Joaquim Amazonas.

Mas, não era da idade dos professores tão somente eu pretendia tratar aqui. De professores e de alunos quero chamar a atenção para um estudo recente do professor Howard Wilson, estudo em que ele analisa a Educação e considera certos principios que tomam uma significação especial em nossa epoca. Neste seu notavel trabalho o autor descreve alguns fatores que são particulamente caracteristicos nesta dedécada da metade do seculo vinte. São eles; as devastações da guerra; os conhecimentos acumulados sobre o "processus" da Educação; novos instrumentos de estudo; fludez da Educação contemporanea.

A guerra diminuiu consideravelmente os recursos da humanidade no que concerne á educação. O mundo possui hoje muito menos estabelecimentos de instrução, menos equipagem para a educação, há uma falta mais alarmante de rofessores competentes que desde dezenas de anos. Muitas instalações que, no curso normal d acontecimentos teriam sido consagrados á educação, foram destruidas no braseiro da guerra. Um relatorio publicado pela Comissão preparatoria da Unesco sobre a restituição dos meios educativos, resume a situação de uma maneira impressionante.

Nenhum plano de educação para o presente ou o futuro pode despresar essa tragica realidade, diz o sr. Howard Wilson.

Em seguida, é encarado este outro elemento, "de caracter mais animador", afirma ele. É que possuimos atualmente mais informações precisas e detalhadas sobre o "processus" da educação, que nenhuma geração anterior. O cidadão ordinario, e o pesquisador nos setores tradicionais, ignoram quase sempre a existencia desse corpo de informações tecnicas sobre a maneira por que se aprende, sobre a naturesa dos talentos humanos, sobre as tarefas do ensino. Durente esses ultimos tempos, desenvolveram-se sindicancias profissionais sobre o sistema educativo e sobre as instituições de educação que, por meio da pesquisa, agregaram um corpo de saber de um grande valor potencial.

Nasce com efeito, hoje, uma ciencia da educação: alguns aspectos só desta ciencia bastam para lhe demonstrar a psiquiatria nos fazem penetrar mais longe na natureza dos seres humanos, saber melhor como eles aprendem. Muitas leis fundamentais do ensino foram estabelecidas, e algumas das condições de sua aplicação foram descoberta. Proseguiu-se com uma precisão consideravel o estudo da maturação, da relação entre as emoções e o entendimento, dos efeitos da nutrição e da fadiga sobre o que aprende, das condições de memoria, da relação entre o interesse ou a motivação e o progresso mental, e de outros dominios semelhantes. Analisaram-se as posibilidades de aprender e os interesses e a energia mental dos individuos em diferentes fases do ciclo da existencia. Existe agora uma literatura consideravel sobre a adolescencia e a sua afinidade com a educação. Do lado tecnico, já se sabe tomar a medida de muitos atributos do individuo. Em seguida aos trabalhos, na França, de Binet, um pioneiro na materia, vieram a medida da inteligencia ,a medida das capacidades, a medida do coeficiente do exito, tecnicas que são agora estandardisadas e empregadas cada vez mais, bem que com as precauções necessarias, nas escola e centros universitarios do mundo inteiro. Está-se em via de fazer funcionar instrumentos para diagnosticar a medida do progresso individual e predizer assim o exito nos estudos e definir a vocação.

Exótica e...

(Conclusão da ultima pagina)

da caricias toda sonhos, toda romance, e Rossano Brazzi, um gigante de audacia e desmor são os interpretes do O DIABRO BRANCO, a movimentada produção Manenti distribuida por Art-Filme e bazeada no empolgante romance classico do Conde Leão Tolstoi aclamado pelos leitores de todo o mundo. Annette Bach vive a condessinha Olga que no principio da historia alimenta esperanças de que o seu noivo Andrei Mdwani seja homem de espirito liberal e faça a sua a causa dos povos caucasianos oprimidos pela bota dos tiranicos aristocratas tzaristas. Ora, acontece que, regressando o estrangeiro, Andrei Mdwani demonstre ser simplesmente vaidoso, obediente as leis do governador Ignateff e um refinado covarde. A condessa toma-lhe odio e passa a admirar abertamente o misterioso e desconhecido como "O Diabro Branco". **Por casualidade, em uma noite em que Ignatieff apreende como refens as esposas e os filhos de alguns rebeldes, Olga encontra o "Diabro Branco" Sob o trato de homem rude,** ela percebe no mesmo uma vida piedosa sensibilidade pelos sofrimentos dos humildes. Logo ela se torna cumplice do misterioso cavalheiro: Mais tarde quando o Governador dela desconfia, Olga tem oportunidade de ser salva pelo seu idolatrado heroi e por fim, no caos que se segue com a luta dos rebeldes comandados pelo Diabo Branco contra os capangas do Governador, Olga comanda um grupo de homens chegando em certo momento a salvar a vida do homem amado que afinal ela descobre muito admirada, outro não é senão o seu verdadeiro noivo o aparentamente covarde principe, Andrei Mdwani...

Essa flor de carne, esguia e feiticeira que é Annette Bach, com sua interpretação nessa pelicula dirigida por Nunzio Malasomma revela-se como dos mais promissores talentos jovens do cinema italiano: unindo a beleza a um talento que deskonta irressistivel Annette Bach se coloca ao lado das grandes revelações do após-guerra nos estudio peninsulares como Carla del Poggio, Adriana Benetti, Irasema Dilian, Vaentina Cortesa, Isa Barzizza.

NEM TODOS SABEM.



Copyright da Rio Grande Film Studios

1. . . que o cão vê as cenas que o rodeiam através de um contraste de branco e preto, não tendo a mínima noção das outras côres.
2. . . que o Canal do Panamá foi terminado em 15 de agôsto de 1914, tendo morrido durante a sua construção cêrca de 22.000 operários vitimados pela febre amarela e pela malária.
3. . . que, antigamente, na Inglaterra, se conservavam em alcatrão os piratas enforcados, a fim de serem expostos nos lugares altos da costa para exemplo e escarmento dos ladrões do mar.
4. . . que Peter Freuchen, explorador polar que viveu muitos anos no circulo ártico, conta que os esquimós nutrem tão profundo desprezo pelos indios que os consideram como pessoas inexistentes.
5. . . que, no Museu Nacional da Turquia, existe a maior carta escrita em todos os tempos; e que essa missiva, que mede 9 metros de comprimento por 7 de largura, foi endereçada outrora pelo xá da Pérsia ao célebre sultão Solimão o Magnifico.
6. . . que os correios da Checoslováquia emitiram em 1937 um sêlo especial de forma triangular com a indicação "estritamente pessoal" para tornar a correspondencia inteiramente pessoal; e que, à vista dêsses sêlos, os carteiros só podiam entregar a correspondência nas próprias mãos do destinatário.

CASA DO RIBEIRO
FERRAGENS
PRAÇA GENTIL FERREIRA, 1373

Ouçam ZYB-5
Radio Poti

Novidades literarias

(Conclusão da 1ª pag.)

pressar o tragico das vidas individuais. Tais qualidades explicam a vitalidade que ainda hoje conserva este romance escrito há 35 anos.

Jean Barois é um tipo representativo na historia do moderno pensamento francês mais precisamente daqueles que atingiram a maioridade entre 1880 e 1890, e cujos mestres intelectuais foram Taine e Renan. Fazendo a critica desta obra para "Le Matin", Gustavo Lanson observou que "nada talvez se escreveu que exprimisse com mais verdade a alma dessa geração".

"O Drama de Jean Barois é, pois, um romance de idéias; não porém o romance de uma só ideia. Traça, sob forma episodica, a evolução religiosa e intelectual de Jean Barois, a figura central, um homem excepcionalmente honesto que se vê dividido entre o misticismo de suas crenças hereditarias e a lógica exigente de seu espirito racional.

O romance, todavia, é mais do que a historia das idéias de Barois: é o drama da sua consciencia diante dos acontecimentos da época. O apogeu da sua vitalidade e influencia é alcançado por ocasião da questão Dreyfus, em que ele toma parte ativa.

Conquanto Barois e os seus intimos, bem como o orgão por eles publicados, "Le Semeur", sejam criações imaginarias, Martin du Gard pôlos, de maneira natural e engenhosa, em contacto com acontecimentos e personagens historicos e até incorporou á narrativa documentos autenticos .Entre estes notam-se passagens dos panfletos de Bernard Lazare e do apanhado estenografico do processo de Zola.

O historiador e o novelista colaboram nessa exposição da questão Dreyfus, que talvez, não seja um estudo objetivo, mas que é, por certo, uma demonstração emocionante do que a "affaire" significou para os que viveram no meio dela.

Compreender a significação moral dessa crise é possuir uma chave importante dos negocios franceses, pois ainda agora esse questão continua a ser uma força atuante. A este respeito, "O Drama de Jean Barois" permanece um documento valioso ,além de fascinante romance, no qual o humano é fundamentalmente a feição marcante.

A Editora Globo publicou "O Drama de Jean Barois" em sua prestigiosa Coleção Nobel (volume gigante., numa magistral tradução de Vidal de Oliveira.

37v

A VIDA NO LAR

Conselhos ás donas de casa

Não de deve jogar fora nenhuma comida, se houver um reprigerador em casa. Conservando tudo poderá apresentá-la, sob novos aspectos, variando os pratos.

***

Não conserve a manteiga no refrigerador até o momento de servi-la. É pouco economico mandar para a mesa a manteiga muito gelada. Retire-a do refrigerador antes de começar a pôr a mesa, para degelar um pouco.

***

Não abra o refrigerador sem necessidade, porque redobra o gasto da eletricidade. Tire de uma só vez tudo de que precisar.

***

Não frite batatas e peixes em frigideira rasa; despediça a gordura e suja o fogão. E' sempre melhor usar uma frigideira funda ou uma panela rasa; requer mais gordura, porém, é mais economico, porque não queima tão facilmente não transborda, podendo a gordura ser aproveitada para outras frituras.

***

Não jogue fora ossos, gorduras e nervos de carne, se estiverem em boas condições; ponha tudo numa panela ao fogo; uma vez fervendo, diminua a chama do gás, deixando cozinhar por mais algumas horas em fogo brando. Os pedaços mais feios dos legumes, especialmente tomates, podem ser aproveitados para estes caldos, fazendo exceção de verduras (espinafre, couve, repolho, etc.) O caldo bem preparado, deve estar gelatinoso ao sair da geladeira; as sopas feitas com este caldo, são muito subsanciosas e necessarias ás crianças na idade do crescimento. Algumas colheradas desta sopa, valem mais do que um prato cheio de uma sopa aguada.

***

Não enrole o pão em papel principalmente depois de cortado. Guarde-o tampado numa lata, ou numa vasilha de barro, inteiramente livre de pano e papel. Limpe diariamente a lata ou a vasilha com um pano seco. O pão ficará sempre fresco e saboroso.

***

Não jogue fora pão que sobrar de um dia para outro; corte-o todo em fatias finas e aproveite a oportunidade de um forno quente para torrá lo ligeiramente. As torradas, quando bem feitas, são muito apreciadas como acompanhamento de sopas de camarão, ervilha etc.

***

Não deixe o leite ficar no fogo depois de ferver; perde as suas propriedades e forma muita nata. O leite deve ser posto para ferver, minutos antes de ser servido, e não deixado no fogo á espera que chegue a hora do café. Por ser mal cuidado é que muita gente não aprecia o leite.

***

Não deixe doces e pedaços de bolo ressecando em pratos, guarde os em vidros ou emlatas proprias. Toda e qualquer comida deve ser bem guardada logo depois de sair da mesa, para ser aproveitada em boas condiçes, evitando inutiliza-las.

***

Não deixe o leite descoberto na geladeira; absorve o cheiro e o gosto das outras comidas, ficando aguado. Para não ocupar muito lugar na geladeira, guarde o leite nas proprias garrafas, tampando as com discos de papelão. E' uma regra de refrigeração extensiva á todos os liquidos.

O encanto da serenidade

Uma arma de sedução feminina é a serenidade. Cada mulher deve aprender por si mesma a libertar-es da colera, da inquietação, do medo do odio, da inveja, do ciume, do pesar e demais estados mentais, anormais, que destruam seu aspecto calmo e sedutor.

A serenidade dá nobreza e destaque á mulher mais insignificante, e constitui uma arte que se adquire á força de praticá-la como ginastica de todas as horas.

A graça fundamental e duradoura da mulher, aquela que sem deslumbrar serve de farol em todos os naufragios humanos, é essa invejavel serenidade, estilo e forma personalissima de alto valor no meio em que atue.

A mulher serena, simples, condescendente com todos, aparece iluminada pelo prestigio que sua dignidade irradia. Desperta sempre admiração, pois sua serenidade é uma atitude espiritual, conseguida através de lento processo de aperfeiçoamentto individual.

A mulher superior possui sempre o dom da serenidade.

Como se pode adquiri-lo? Tratando de dominar a situação que se apresenta, sem sobresaltos nem reações estereis. Disciplinando os impulsos para mostrar-se tranquila, sorridente, imperturbavel, ainda em meio das mulheres tempestades.

A mulher cuja aspiração è ser sempre admirada deve saber sofrer sem levar a sua tristeza como um cartaz sobre o rosto, e evitar todas as manifestações que dêem como espetaculo a estranhos o que lhe passa no intimo.

Na conquista da serenidade lembrem-se sempre destes principios básicos.

1 — A vergonha modifica a fisionomia.

2 — O medo torna-a feia.

3 — O nervosismo deforma os contornos fisionomicos.

4 — A dor provoca lagrimas e envelhece.

5 — As grandes emoções paralisam os movimentos.

Chorar sem saber porque, não é já um privilegio encantador como afirmavam antes. Lembrem-se daquela anedota de Plessis-Charmont:

— Conheci uma criaturinha que achava pretexto para chorar, duas ou três vezes por semana, para conseguir fazer-se obedecer pelo marido e assim torná-lo um escravo de seus caprichos. Esta estrategia durou cerca de um ano, cessando por completo quando ela percebeu que já não surtia nenhum efeito no enternecimento do seu companheiro.

Então começou a zangar-se sem motivo. Este recuso teve igual sorte a do emprego farto e prolongado das lagrimas.

Por ultimo tornou-se calada, taciturna e enigmatica.

Resultado: Até hoje a criaturinha procura saber onde o seu marido se escondeu...

Fuja dos detalhes na conversação

Ainda mais aborricido do que as pessoas que contem suas preocupações com, é a que sufoca suas explicações com uma montanha de detalhes sem importacia.

Quando você conta algo recorde que a brevidade tem sido sempre a alma das coisas espirituosas. Evite todas esses detalhes triviais que estragam o caso mais divertido.

Há mulheres que contam uma historia assim: "No outro dia vi uma coisa muito divertida no onibus. Tinha ido á cidade; foi na 5ª. feira; não, era quarta; não, não, era mesmo quinta-feira. Fui de onibus á Praça B, porque me recordo bem de ter passado pela rua C. Sublu um senhor logo no terceiro ou quarto ponto".

Quando chega a este "ponto", o interesse pelo caso já nenhuma importancia o dia deixou de existir. Não tinha da semana, nem em que onibus ia. O relato do do caso não exigia esta detalhada preparação...

Quando contar algo, ou quiser exprimir uma opinião, trate de falar somente do que estiver estreitamente relacionado com o que quer dizer. Seja breve e termine sempre o que começar. Não inicie uma conversa e ao chegar a metade mude para contar outra coisa. Aqui tem você uma amostra do que isso significa: "Ouviste ontem o programa da Radio Guarani? Aquele que é irradiado ás sete, com aquelas duas artistas. Uma delas tem a voz exatamente igual á da Marta. Por falar em Marta, sabe que ela está melhorando suas notas no colegio? Sua professora, uma moça muito simpatica que tem um irmão no Seminario..."

A estas horas você já perdeu toda a esperança de saber de que programa de radio queria falar e a pessoa que está ouvindo pergunta a si mesma o que tem que ver com tudo isto...

Acha exagerado? Não. Escute alguma conversação em sua casa ou em casa de seus amigos ou mesmo no bonde ou no onibus.

NOTICIAS DA MODA

..Convem considerar os oculos — **quando nos são impostos para a saude dos olhos — como acessorio a combinar com a elegancia Assim falamos por que é comum maldizer os oculoos e considera-ls um detalhe sem graça a ponto de criar complexos A verdade é que tudo a moda prevê, para que uma jovem apareça tão bela e atraente com eles como outra que tenha boa visão.**

Depende de escolher e acertar com a armação mais favorecedora, coisa facil tanto a tecnica se apurou em beleza e variedade. Outro detalhe que reclama escolha inteligente é o do chapeu para que se não quebre a harmonia do conjunto. Está claro que oculos de aros grosos requerem chapeu de linhas sobrias, com estudado equilibrio; uma armação dourada tem combinação feliz com chapeu de palhas dourada amarela ornada de fita de tafetá, de frisos branco e ouro.. E vêm, oportunos, os pequenos chapéos, floridos, com o véu descendo da copa para um arranjo debaixo do mento o que torna muito interessante um rosto de de garota que use oculos estilo "arlequim". E' a maneira aliás recomedavel para levar o veu **em tais casos. .. ..**

***

Neste 1949, a Moda, com suas razões profundas, dita suas leis com tolerancia muito, sem exigencia.

E assim vemos como se acomodam as elegantes que não gostam da saia estreita, isso sem fugir á linha esguia, obtida pelo corte, que deixa a saia com roda suficiente para a liberdades dos movimentoss... E com os "panneaus" soltos, drapeados, plissados, notas embelezadoura da silhueta estreita; com a amplidão da saia levada para traz, o que, no "tailleur" o casaco repete... As pregas são outros efeitos preferidos, ás vezes alinhadas com grupos iguais, combinadas assimetricamente outras vezes Tambem o casaco recebe essa influencia... Mas são de muitos e belos estilos os casacos: com realce de pequenas "basques" com efeito de ablusaques", com efeito de ablusada dos, golas duplas... E esse encantador boleco, tão juvenil, que se completa com échar pe, com gravatas volumosa... Pignet, a modista dos vestidos ultra parisiense, sobretudo simples, faz a frente de suas cruzada e abotoada verticalmente Marcelle Chaumont, com toda sua fantasia, dá aos seus "tailleurs um aspeto de uniforme antigo com jaquetas muito amplas que contrastam com a estreiteza das saias...

Em vestidos de festa, que preferecia pelo tule negro para a saia! Recordamos dois modelos, ambos de "estrelas" do cinema: Alexis Smith, vestindo um conjunto de corpete feito de tafetá cor de marfim, com bolero de renda no mesmo com e saia de tule negro sobre fundo de tafetá tambem negro O bolero é fechado na gola por um laço de estreito veludo morado... Jane Powell, em certo filme, exibiu um corpete de organza rosa com bordados brancos, acompanhado de saia ampla, franzida, de tule negro sobre fundo rosa..... E vestidos de tule, muito amplos, completados com capas de seda que caem sobre a saia, á maneira do século XVIII.

***

O "rayon" é um tecido eleito, com altas missões na moda para varias coisas da elegancia, desde os sapatos aos chapeus, ás luvas e bolsas, sombrinhas...

***

Vestidos inteiros... A moda favorece aquelas cuja figura não é muito esbelta. Porque? Porque o modelo não deve dar a impressão de justeza demasiada, mas caindo perfeito, com algo drapeado. As saias ligeiramente acampanhadas são as mais favorecidas; e mangas retas, sem adornos. As cores muito vivas, os contrastes violentos, devem ser evitados, pois com adornos discretos consegue-se do vestido mais simples a elegancia. Os exemplos apostam-se: Um vestido de lã negra, de corpete liso saia ligeiramente acampainhada levado aplicações de tracelim negro... Outro de seda escura, de linhas verdadeiramente classica, tendo os botões do corpete de cetim bordado, assim como os detalhes dos dois bolsos, na saia... Finalmente, um vestido de lã "beije", o corpete com leve efeito ablusado, que tanto se vê, até em jaquetas, com gola e punhos de piqué branco e bolsos na saia, que saem das costuras dos lados, colocados um tanto para trás...

E terminemos com a exaltação aos belos tecidos modernos — de face lisa ou áspera mais de fino acabamento, em belos tons "pastel", lindos acizentados, verde-garrafas, azeitona, cor de vinho... Mas sem esquecer os escoceses, que tanto se escolhem para as pequenas capas, agasalho leve completando o vestido inteiro ou o conjunto de saia e blusa...

Elementos basicos da beleza feminina

Para que um corpo de mulher seja realmente formoso é necessario observar-se tres requisitos fundamentais:

1º. Beleza fisica, isto é, saude do sangue, dos ossos, dos musculos;

2º.) Beleza de apresentação que inclue todos as artes aplicadas a sua superficie com o objetivo de apresentar a mulher na sua forma mais atraente e perfeita;

3º.) Beleza do espirito, sem a qual os dois primeiros elementos careceriam de verdadeiro valor.

Antes de querer parecer bela é preciso sentir-se realmente bela. A tendencia geral é a de adquirir habitos jovem, que, depois, são dificeis de abandonar. Para ser bela é preciso adotar regime e respirar bom ar.

Na alimentação deve ser incluida leite, carne, verduras frescas, ovos, frutas e manteiga, em quantidades que não ultrapassem das calorias necessarias. Verifique seu peso todas manhãs, faça ginastica e respire ar puro. Durma o suficiente todas as noites, pelo menos sete i oito horas, segundo a idade. Não pense que dormindo, hoje, doze horas; amanhã 4 ou 5, equilibra as perdas do organismo. Procure dormir as mesma horas todas as noites, com o quatro bem arejado. Isso terá funda repercusão na sua saude. Procure evitar as emoções; leia bons livros e, sobretudo, trate de ter o espirito desanuviado. Com uma mente sã terá fatalmente um corpo são.

Procure se habilitar á agua fria e evite os agasalhos exagerados. Ensue o seu organismo a defender-se do frio e a adaptar-se ao meio ambiente.

Leiam
O Cruzeiro

CASA DO RIBEIRO
FERRAGENS
PRAÇA GENTIL FERREIRA
1373

Ouçam ZYB-5
Radio Potí

UM POUCO DE ETIQUETA

Uma jovem deve evitar grandes demonstrações em materia de cumprimentos. Estes devem ser discretos, embora expressivos acompanhados de um leve sorriso. Não se admite um gesto seco e impessoal, numa jovem. Quando cumprimenta uma pessôa mostra sempre um ar de agrado.

Se acontece estar andando e ter que cumprimentar alguem que passa, baixa simplesmente a cabeça na direção da pessôa a quem deve dirigir seu cumprimento. Não gesticula, não atrasa nem apressa o passo.

Quando acontece não reconhecer uma pessôa que cumprimenta, inclina-se um pouco, sem olhar e principalmente, sem dar a perceber que não a reconhece.

Uma jovem deve ser a primeira a cumprimentar, quando encontra uma senhora, uma jovem mais velha do que ela, sós ou acompahadas por outras senhoras. Da mesma forma cumprimentadará um senhor idoso. Mas se encontra outras jovens ou senhoras acompanhadas por um homem, esperará que estas primeiro a cumprimentem.

Não deve ser nunca a krimeira a cumprimentar um homem em uma senhora acompanhada por um homem, mesmo que este seja seu filho. Tambem não deve cumprimentar um senhor idoso que esteja em companhia de outros homens.

Deve ser a primeira a cumprimentar um padre ou uma religiosa do seu conhecimento mesmo que esta vá acompanhada.

Se vai conversando com a pessoa que acompanha, a jovem deve interromper a conversa, pois as pessoas a quem cumprimenta merecem um momentozinho de atenção.

Uma jovem não deve parar na rua , salvo em casos excepcionais, e não deve principalmente ser a primeira a parar Se por acaso com quem tem pouca intimidade, deve retirar-se logo em seguida, depo-

(Continua na 4ª. pagina)



38

DIARIO DE NATAL

NATAL — Domingo 10 de Julho de 1949

Doris Duranti

Em "Ciume Tragico"

ANTES de vir ao Brasil interpretar o principal papel feminino de "Estrela Manhã" Doris Duranti, a encantada atriz italiana ora atuando nos estudios argentinos, figurou em numerosas peliculas realizadas em seu paiz natal. De 1938 ano em que começou a carreira cinematografica, a 1946 quando embarcou para o Rio de Janeiro. Doris Duranti figurou em nada menos de dezoito peliculas, nos mais diversos papeis, a todos emprestando o seu vivo talento aliado a uma beleza diferente, uma beleza resultante da aliança entre um formoso fisico e um brilhante espirito...

Da comedia ao drama de amor, da opereta a aventura de capa e espada, do filme historico a sátira, em todos os generos Doris Duranti mostrou-se bem merecendo os aplausos da critica e viu crescer a sua popularidade:o publico europeu nao lhe fazia favor, apenas com justiça reconnecea-lhe o valor.

Foi porem em "Ciume Tragico" uma produção Galera distribuida por Art. Films e baseada no conhecido drama de Giovanni Verga "Cavaleria Rusticaa" que ela melhor sentiu e soube exprimir a dificil parte de "a outra" a chamada terceira pessôa de um triangulo amoroso, aquela a quem muita gente costuma taxar linearmente de " mulher falsa". Contracenando com Isa Pola e Leonardo Cortese e aparecendo como a sedutora Lola que consegue roubar Turrddu dos braços de Santuzza, Doris Duranti, apaixonada e vibrante, colocou no filme todo o seu poderoso fascinio, o "it" pessoal e singular de que é dotada, obtendo então um dos maiores sucessos de sua carreira e recebendo significativos cumprimentos do seu diretor. Amleto Palermi.

Tendo nascido em Livronio na Italia a 25 de abril de 1917. Doris Duranti foi normalista e em seguida frequentou um curso de ballet. Desistiu, porem. Não era seu destino ser professora de primeiras letras, nem bailarina. A sua verdadeira inclinação era ser artista de ciema. Hoje ela empresta ao ecram o seu talento e se destaca na constelação internacional de estrelas. A historia de Lola, isto é, de "Ciume Tragico" ,vai reproduzida e seguir

Sob o sol da Sicilia, Turiddu e Lola amavam-se com o ardor dos vinte anos. Turiddu parte para guerra e Lola, esquecendo juramento feito não resiste ao tedio e a solidão, e casa com Alfie, o mais rico

(Continua na 4ª. pagina)

Exótica e diferente

Flor de carne esguia e feiticeira serpente maligana que transforma em Bem todo o Mal do mundo, com seu exotismo, é ela um sorriso do Oriente na saudade do Ocidente pecador... Seus olhos amendoados mentem suas atitudes esquisitas que fazem a gente jurar que ela nasceu lá no Poente dourado (embora, bem o sabiamos, é latina mediterraneana, ocidental...) Parece mesmo uma dama do outro lado quando em verdade seus olhos, lindos, lindos, se abriram ás claridades da vida nas terras crestadas pelo sol verdejante e poetisa Italia... Seus passos e o coleio do seu talhe nos mentem, tambem, porque se tem a impressão de ver naquele corpo de mulher um mundo de pecados, quando ele apenas está cheio de tentações... Mas onde lês não mentem e jamais podem mentir é na beleza do seu corpo e no encanto dos seus pés, liricos que se abrem para o chão porque é neles exatamente que vivem todos os valores de sua esbeltez e de sua vivacidade... Nem podem mentir nas mãos delicadissimas, na voz de veludo, no rosto mimoso, no adema bem feminino de Annete Bach, que este é seu nome esta a sua graça... Annete Bach, (quem ignora?) é a nova esposa do moderno Valentino, isto é, Rossano Brazzi a revelação cinematofrafica dos ultimos anos. Nova esposa, bem entendido, na tela tão somente... Annette Bach, to-

(Continua na 4ª. pagina)

Falhou a profecia do marido e diretor

Anna Magnoni é hoje um nome. Ontem era apenas a criaturinha arrolada e decidida que, descobria em si inclinação pela arte cinematografica, a ela se atirou galhardamente, a despeito do pessimismo do marido que lhe não via a minima inclinação.

Dizem por ai que o homem era mesmo quando faia porque faia menos que a mulher. Nesse caso, porem, — e para gaudio nosso — Alesandrini apenas profetizou para a esposa fracassos e decepções. Antes ficasse calado... Lutando contra as palavras de agouro, da hipotese e das duras provas da realização, Anna Magnani venceu.

Sua historia teve um principio simples, cresceu de intensidade e culminou. Antes assim... Muitos começaram ao contrario, do estardalhaço ao esquecimento...

Um dia, em 1935, uma moça procurou os melhores produtores da epoca. Ia humilde, levando no peito a vontade de vencer e, no ouvido, o eco desanimador das palavras do marido. Pouco adiantaria dar seu nome Anna Magnani que queria dizer?... Deram-lhe pequeno papel no film "Cavaleria Rusticana", depois em "Uma lampada alla finestra" Era o casulo que se rompia para desfazer-se em fios de seda quando apareceu em "Teresa Venerdi", dando movimento a uma estranha figura de mulher futil e ociosa.

Em lhe 1945 a sorte lhe sorriu amigavelmete. "Roma, Cidade Aberta", foi a porta maravilhosa por onde Anna Magnani sentiu o ar renovador e edificante da celebridade. Considerada a mulher atriz e 1946, "O Bandido" e "Angelina, a Deputada" vieram confirmar-se os meritos de grande vulto de tela, provando á sociedade que tambem os laureis de mulher interprete feminina de 1947 muito bem lhe assentavem.

Ve-la-emos agora em "Chega de Milhões" e "Molli Sogni perla Strada". Anna Magnani, essa notavel criatura que é verdadeiro coquetel artistico, em que se mistura ao favor da arte o sabor da graça, faz bem em não ouvir o marido... E Alessandrini fez mal em não ter ficado calado...



Anna Magnani em "Chega de Milhões"



EM "ROMA, CIDADE ABERTA"



No filme "ANGELICA, DEPUTADA"



Vida Alves e Homero Silva fazem um dos pares romanticos de "QUASE NO CÉU", filme dirigido por Oduvaldo Viana, ora em exibição em São Paulo. Vida Alves é uma talentosa radio-atriz da Radio Difusora de São Paulo e Homero Silva é locutor da mesma estação. Dois estreantes que, debaixo da direção de Oduvaldo Viana atuam como verdadeiros veteranos da téla.

Cinema Português

A Bibliografia cinematografica portuguesa que, embora não seja vasta conta com alguns livros devalor acaba de enriquecer-se com duas esplendidas obras. Uma ,intitulada "Fitas e Franjas" é da autoria do Dr. Domingos Mascarenhas, o mais autorizado critico cinematografico portuguez e reune em capitulos ricos de observações e de conceitos notaveis apreciações da obra dos grandes realizadores dos cinemas americanos, inglês, italiano e francês a proposito dos seus films mais significativos. Outra intitula-se "Historia Maravilhosa da arte das imagens" em capitulos ricos de observações e de editorial de vulto, quer pela extensão com que é tratada a Historia do cinema nos seus multiplos aspectos, quer pela qualidade artistica da ediçao pela sua riquesa de gravuras e documentaçao quer ainda, pelo valor dos seus colaboradores, onde se reunem os nomes dos melhores escritores português de especialidade.

"Juno Productions" de Holywood trabalha atualmente nos estudios e laboratorios da Tobis Portuguêsa em Lisboa, na realização de uma comedia cuja ação decorre ao que parece no Brasil. Alem dos principais interpretes, entre os quais Lawrençe Tierne o o protagonista do film americano Dillinger" Max Nossec, seu realizador e de Rox Hunt, o primeiro operador todos os outros tecnicos a prtuguez. O seu trabalho as instalações, e principalmente, a atividade do laboratorio tem merecido dos produtores americanos largos elogios ligongeiras comparações com trabalho de Hollywood.

Armando de Miranda, que que a anos realizou "José do Telhado" um aventureiro e generoso salteador do seculo XIX vai agora retomar o tema noutro film que terá a mesma figura central e que se intitula "O regresso de José do Telhado". Virgilio Teixeira, o galã portuguez que, sob o nome de Leo Teixeira atuou em Londres no film "The Bad Biron", será como no primeiro film o interpetre do bandoleir audacioso que desafiava a policia em todas as circunstancias e não desistia de ir a casa ainda quando esta se achava completamente cercada. Recentemente chegado da Espanha onde interpretou o principal papel dum novo fime de Juan Orduha Virgilio Teixeira considera o argumento de "O Regresso de José do Telhado", que acaba de ler uma historia ainda mais dinamica do que a anterior em que desenpenhou o mesmo personagem.

Fatima — caso religioso que enche o coração e a Fé da gente de Portugal e, atualmente ,irradia pelo mundo inteiro — inspira outro filme português. Anuncia-se para breve o inicio das filmagens de "O Milagre de Fatima, terceiro filme que com mesmo tema se realiza em Portugal. A historia e a realização serão de Gentil Marques jornalista que ha já alguns anos tem colaborado como autor e assistente e com varias peliculas. A seu lado e como conselheiro tecnico e artistico estará Fernando Garcia o realizador do filme "Herois do Mar" que acaba de ser recebido com grande elogios pela critica de Lisboa.

Leiam a revista
O CRUZEIRO

Continúa a pressão contra o sr. Ademar de Barros

Seria obrigado o governador paulista a desistir de sua candidatura

A atitude do sr. Getulio Vargas com relação á campanha anti ademarista

RIO, 11 (Meridional) — Segundo informações fidedignas, continua a pressão contra o governador Ademar de Barros. A nova investida deixaria o goverinador na seguinte alternativa: desistiria de ser candidato á Presidencia da Republica e seus adversarios desistiriam do "impeachment". Adianta-se que nesta altura dos acontecimentos a referida campanha daria ao sr. Ademar de Barros a aureola de sacrificios, o que só poderia favorecer sua candidatura.

Quanto á desistencia de sua candidatura presidencial o governador bandeirante estaria disposto a tomar essa decisão, se o candidato escolhido pelos partidos do acordo viesse a ser o gal. Canrobert Pereira ou o sr. Bias Fortes.

O PTB PRESTIGIARA' O GOVERNADOR EM TODA A LINHA

RIO, 11 (Meridional) — Informa-se de Itaqui que o sr. Getulio Vargas, afim de atalhar o novo movimento em curso contra o sr. Ademar de Barros, por parte das oposições ordenou que a bancada do PTB bandeirante prestigiasse em toda a linha o governador de São Paulo.

Foi aclamado o nome do Brigadeiro

Grande corrente da UDN está ansiosa pela definição do problema sucessorio — Opinam pelo lançamento da candidatura daquele militar

RIO 11 (Meridional) — Por ocasião dos ultimos debates do Senado em torno do discurso do presidente Dutra o sr. Salgado Filho teve em certo momento a oportunidade de mencionar os nomes de varios oficiais-generais das Forças Armadas que jamais se prestariam a qualquer golpe contra as instituições. Ao referir-se de modo especial ao nome do brigadeiro Eduardo Gomes, foi este aclamado pelos senadores de todos os partidos e tribunas que se achavam repletas.

A proposito desse fato, conversando conosco o senador Hamilton Nogueira declarou que grande corrente da UDN está ansiosa para uma definição do problema da sucessão. Essa corrente opina pelo imediato lançamento da candidatura do brigadeiro Eduardo Gomes.

Desfavoravel o parecer á concessão de subvenções

RIO, 11 (Merdiional) — Várias instituições assistenciais, inclusive desse Estado, de acordo com o dec.-lei 5.798 de 22 de julho de 1943, habilitaram-se á percepção de subvenções federais para os exercicios de 1947 e 1948, e apesar do parecer favoravel do Conselho Nacional de Serviço Social, não foram atendidas. Neste sentido, o sr. Ataulpho Nápoles de Paiva, presidente do C.N.S.S. endereçou ao sr. Clemente Mariani, ministro da Educação, um longo ofício, acompanhado da relação das organizações assistenciais, fazendo ver que as "omissões ocorreram principalmente com as instituições que requereram subvenções pela primeira vez a partir de 1947 e que, assim, veem sendo sistematicamente esquecidas".

Por sua vez o sr. Clemente Mariani oficiou á Camara o parecer, solicitando entrasse em plenário para discussão, através das Comissões competentes.

Só recentemente a Comissão de Finanças, pelo seu relator, deputado Lauro Lopes, deu seu parecer, desfavoravel ás dotações e opinando pelo arquivamento do oficio do ministro da Educação. Ressalta, porém, a colaboração do Conselho Nacional de Serviço Social, bastante útil e orientadora na classificação e discriminação das entidades assistenciais.

Pedirá a suspensão do plano para aumentar os impostos sobre a renda

WASHINGTON, 11 (UP) — Espera-se que o presidente Truman solicite hoje ao Congresso que mantenha suspenso o plano para aumentar os impostos sobre a renda e que em seu lugar aprove uma serie de medidas destinadas a evitar uma possivel depressão.

Essas recomendações contra a depressão estão contidas no relatorio economico semestral que será enviado por Truman ao Congresso e que tanto interesse tem suscitado nos meios economicos do pais.

Para se apossar do carvão

SIDNEY, Austrália, 11 (UP). — O gabinete do primeiro ministro Joseph Chiefley se reunirá hoje para discutir os meios de o governo se apossar de 36 mil toneladas de carvão em torno das quais os mineiros em greve mantêm um cordão de isolamento. Segundo se diz, o governo teria encontrado nesta cidade, documentos comunistas que o autorizariam a formular acusações contra os principais dirigentes vermelhos na Austrália.

Esclarece o Banco do Brasil, a lei de moratoria a pecuaristas

Posição da justiça de Minas Gerais em face dos debitos contridos depois de 19 de de dezembro

RIO, 11 (Meridional) — A proposito da lei 209, de 2 de janeiro de 1948, que concedeu moratoria aos pecuaristas para liquidação de seus debitos contraidos antes de 19 de dezembro de 1946, provocou, uma situação de verdadeira expectativa; a referida lei poderia acobertar os devedores livrando-os de execuções de debitos feitos depois de sua publicação?

Procurada pela reportagem da "Meridional", a gerencia da Carteira de Credito Agricola do Banco do Brasil, informou que at' 30 de abril deste ano existiam cerca de 4697 contratos de emprestimos firmados por pecuaristas mineiros num total de .. Cr$ 731.233.608,30 Sobre os pecuaristas que contrairam emprestimos antes de 19 de dezembro de 1946, informou que, baseando-se nos dados de 30 de junho daquele ano, eram os seguintes:. contratos — 7057; saldo — Cr$ ..... 1.003.677.110,30.

Respondendo á pergunta sobre o procedimento do Banco do Brasil em face da decisão da Justiça mineira que admitiu a exequibilidade da execução dos debitos contraidos após 19 de dezembro de 1946, esclareceu a Carteira de Credito que, baseando-se no texto da Lei 209, escapa á alçada do Banco decidir de outro modo. Frizou porem que reconhecendo a crise que atingiu o comercio de gado indiano no pais ,o Banco não se recusou, até aqui, salvo nos casos de fraude ou dolo comprovados, e fazer com seus mutuarios recomposições ami graves de dividas mesmo em se tratando de elementos que deixaram de pleitear ou não moratoria.

DIARIO DE NATAL

ORGÃO DOS "DIARIOS ASSOCIADOS"
Fundado em 18 de Setembro de 1939

ANO X — NATAL — Domingo, 11 de Julho de 1949 — Nº. 1.929

Estado de emergencia na Grã Bretanha

Em foco a agitada situação nas ilhas Filipinas

Passa aquêle país por grandes dificuldades provocadas pelos comunistas — Pontos das discussões entre o pres. Quirino e o gal. Chiang Kai Shek — Não há probabilidade de transferencia do governo nacionalista chinês para as Filipinas

BAGUIC, Filipinas, 11 (UP) — Um porta voz do governo declarou que existem neste pais, muitas dificuldades provocadas pelos comunistas, acreditando-se que os rebeldes de Hikbalahaps têm relações diretas com os comunistas chineses. Acrescentou que na conferencia entre o presidente Elpidio Quirino e o generalissimo Chiang Kai Shek, discutiram os seguintes pontos: 1º — Colaboração econômica entre as Filipinas e a China nacionalista; 2º — Frente única anti-comunista sino-filipina; 3º — União dos paises do Pacifico; 4º — Possibilidade de concessão de asilo nas Filipinas, aos nacionalistas chineses.

Entretanto, o presidente Quirino afirmou que não existe a possibilidade de transferencia do governo nacionalista chinês para as Filipinas, como se dizia, porquanto o generalissimo Chiang Kai Shek tem demasiado orgulho e caráter para fazer isso.

CHEGOU A UM ACORDO COM O GAL CHIANG KAI SHEK

BAGUIC, 11 (UP) — Sabe-se que o generalissimo Chiang Kai Shek e o presidente Quirino chegaram a um acordo sobre a formação de uma reunião anti-comunista no Pacifico. Os dois lideres realizaram sua segunda reunião de dois dias, na manhã de hoje. A ultima conferencia será realizada na tarde de hoje devendo o gal. Chiang Kai Chek regressará amanhã pela manhã á Ilha Formosa.

Os Norte-americanos levaram sementes de Juta da Amazonia

Estão desenvolvendo agora uma plantação em grande escala em Iquitos — Desinteresse do governo por um dos principais problemas economicos do Norte — Revelação feita na A. Comercial do Amazonas, quando da visita do sr. Ademar de Barros

MANAUS, (Meridional) — Durante a mesa redonda promovida pela Associação Comercial do Amazonas, da qual pahticipou o sr. Ademar de Barros, foram debatidos os principais problemas economicos da região amazonica, entre os quais o da borracha, o de madeirá e guaraná. Durante os debates ,o ponto culminante registrou-se com a rebelação sensacional do sr. Isaac Sabá, quando este tratava da questão da Juta. Sem rodeios, e com claros objetivos, o sr. Sabá começou dizendo que para atender as necessidades nacionais de trinta e cinco a quarenta milhões de quilos de juta, só o Estado do Amazonas já produz 15 milhões, e que dentro de um ou dois anos poderá fornecer a quantidade reclamada no comercio interno, carecendo tão somente de financiamento, e os produtos se arriscam para produzir mais, os poderes publicos negociam com a juta indiana, dando margem ao desanimo que já se observa no Estado. Mais ainda, restringem as possibilidades de negocio, proibindo, a exportação do nosso produto sem mercado no pais, quando os norte-americans nos fazem propostas vantajosas.

O governador bandeirante aparteou o sr Isaac Sabá, acrescentando que nossa gente é de fato corajosa em dar credito ás promessas do nosso governo.

Em seguida, o sr. Sabá revelou um fato sensacional. Referindo-se aos esforços dos norte-americanos para a aquisição da juta, disse que eles, em face da dificuldades postas pelo nosso governo, desistiram de nos comprar juta, limitando-se a levar sementes da Amazonia, e lavradores conhecedores do ramo, para plantação em grande escala em Iquitos. Assim, naquela região já estão florescendo uma plantação fabulosa de juta.

Elogiada a campanha de alfabetisação de nosso país

WASHINGTON, 11 (UP) — O ex-ministro da Educação da Colombia, sr. Guilhermo Mannetti, afirmou numa entrevista á United Press que existem atualmente 70 milhões de analfabetos nos paises do Hemisferio Ocidental. Disse que aquele total poderá ser reduzido para 50 milhões, nos proximos dez anos, se todas as Republicas americanas aprovaram e puzerem em execução o plano a ser debatido pelo Congresso de Educação e Alfabetização de Adultos, a realizar-se em Petropolis, no Brasil, a partir deste mês.

Em seguida o sr. Mannetti elogiou a campanha de alfabetização de adultos no Brasil, dizendo que o governo brasileiro redime anualmente 250 mil analfabetos. O sr. Mannetti considera que a cooperação da imprensa será de especial alcance para o exito da ofensiva mundial contra o analfabetismo.

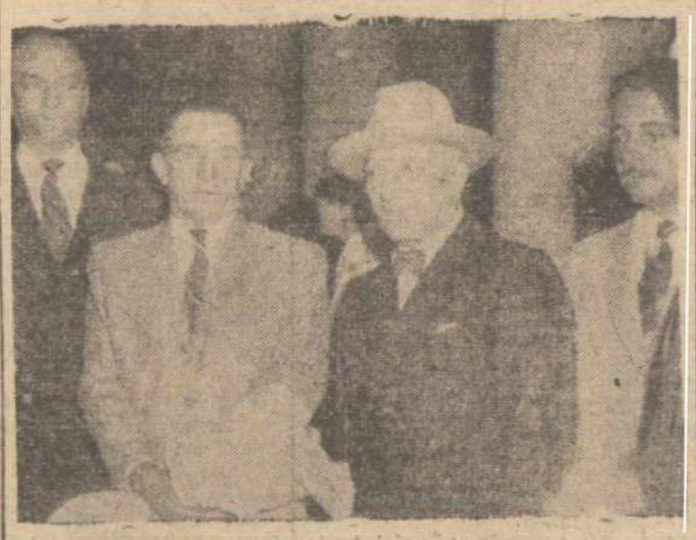

PRESENÇA DE UM GOVERNADOR DO NORTE — Rio — Nesta capital, desde 5a feira, encontra-se o sr. José Varela, governador do Rio Grande do Norte. No aeroporto, varios amigos e correligionarios foram recebê-lo, entre os quais o senador Georgino Avelino, —— que aparece no flagrante ——

Transborda o Yangtsé

SHANGAI, 11 (UP) — A agencia noticiosa comunista "Nova China" informa que as águas do rio Yangtsé transbordaram e ameaça com uma inundação devastadora a bacia inferior do rio. Acrescenta que o porto lacustre de Poayang está inundado e que milhares de pessoas perderam suas casas. O Yangtsé continúa crescendo e Poayang está situada sobre o lago do mesmo nome, a quase cem quilômetros a sudeste do porto fluvial de Kiukang.

Obrigado a regressar a Nova York o avião

NOVA YORK, 11 (UP) — Um avião de Stratocruser Pan American Airways que, conduzindo 54 pessoas a bordo se dirigia para as Bermudas foi obrigado a regressar a Nova York em virtude de um defeito no motor.

O aparelho se encontrava a 320 quilometros daqui quando o piloto decidiu voltar. Este é o terceiro avião do mesmo tipo que sofre acidente igual nos ultimos quatro dias.

Pela inclusão do sr. Getulio Vargas nos entendimentos

RIO, 11 (Meridional) — Segundo os circulos politicos autorisados, nos ultimos estudos no seio do PSD da questão presidencial vem predominando a corrente queremista chefiada pelo sr. Agamenon Magalhões, que só admite qualquer entendimento tendo por base a audiencia com os partidarios do sr. Getulio Vargas.

Afirmam as cronicas politicas, que de fato o sr. Batista Luzardo deu plenas explicações ao gal. Dutra, sobre seu arrogante aparte proferido durante os debates da Camara. O sr. Luzardo exibiu um "Diario do Congresso" que não registou o aparte.

Reafirma-se que o sr. Sousa Costa alertou o presidente Dutra sobre a ofensiva dos srs. João Neves da Fontoura, Batista Luzardo e Dornelles Vargas. Mostrando-se preocupado, o gal. Dutra chamou a palacio o ministro da Justiça, que antecipou de 24 horas a sua viagem a Porto Alegre. Tudo demonstra que se prepara grande manobra queremista.

Continuarão em greve os estivadores

LONDRES, 11 (UP) — Os grevistas das docas de Londres realizaram uma assembléia ao ar livre a fim de decidir se continuarão ou não o movimento, enquanto o governo se prepara para proclamar o estado de emergencia a partir de meia noite de hoje.

Os estivadores representando mais de dez mil grevistas, reuniram-se no Victoria Park, perto das docas, onde 109 navios estão paralisados. A esmagadora maioria resolveu continuar a greve que já dura duas semanas. Assim sendo o premier Attlee e o ministro do Interior deverão visitar o palacio de Buckingham para solicitar ao rei George VI que proclame o estado de emergencia.

Numero avulso Cr$ 0,80

Paralizadootrafegode caminhões em Berlim

Sob um pequeno bloqueio os setores ocidentais — Permitido apenas o trafego de 4 caminhões por hora

BERLIM, 11 (UP) — Os russos paralizaram todo o trânsito de caminhões para Berlim, no posto soviético de Helmstedt, pouco depois da meia noite, colocando assim os setores ocidentais de Berlim sob um novo pequeno bloqueio.

SOMENTE QUATRO CAMINHÕES POR HORA

BERLIM, 11 (UP) — Os russos reduziram acentuadamente o trafego de caminhões das zopois de tê-lo paralisado completamente nas ocidentais para Berlim, durante uma hora. Pouco depois da meia noite, os russos dos postos de controle de Helmstedt detiveram todos os caminhões que se dirigiam para Berlim, através a super autoestrada. Em outras vias havia sido anteriormente proibido o trafego de modo que houve um momento em que a paralisação desses veiculos foi completa.

Entretanto uma hora depois os funcionarios britanicos anunciaram que os russos haviam limitado o transito de caminhões por Helmstedt para somente quatro por hora.

Repetidos ataques dos indios á cidade Tucuri

Ouvindo o general Rondon

RIO, 11 (Meridonal) — Noticias procedentes do Pará nos dão conta de repetidos ataques dos indios Paracanãs á cidade de Tururui, que estaria mesmo na iminencia de ser chacinada por cerca de 5.000 selvicolas. As autoridades daquela localidade prevendo um massacre, devido á exiguiade os meios de defesa, dirigirem patetico apelo ao secretario geral do Estado, informando sobre a necessidade de evacuação da localidade, pois já fora consumido, nas primeiras escaramuças, o ataque de munição.

Procurando obter maiores informes sobre o assunto, a nossa reportagem esteve hoje no Conselho Nacional de Proteção aos Indios, onde ouviu a palavra do general Candido Mariano Rondon, grande conhecedor do mundo indio ,e presidente essa instituição.

Inicialmente disse-nos o general Rondon que, realmente os indios tem atacado Tucurui. Entretanto, acrescentou, não são propriamente ataques e sim devidos a massacres de que são, periodicamene, vitimarios da Estrada de Ferro Tocantins.

Aliás — devo frisar — esse problema não é novo. Já em 1945, o engenheiro Carlos Teles, então diretor daquele caminho de ferro, ordenou a matança impiedosa dos indios Paracanãs. Nessa ocasião o referido engenheiro promoveu verdadeiros comicios incitando seus funcionarios a atacarem os selvicolas.

Num desses "meetings" o sr. Teles pronunciou as seguintes palavras, que bem definem a razão da situação atual:

— "De hoje em diante ao avistar indios na Estrada de Ferro ninguem deverá pesquizar se estes vem com intenções pacificas ou não, mas abrir fogo contra eles. Ninguem deve atirar para o ar ou para o chão, mas fazer boa pontaria".

Depois de reafirmar que

(Continua na 1ª. pagina)

Exigem os americanos garantia aos investimentos

PARA APLICAÇÃO DO PONTO 4 DO "PLANO TRUMAN"

RIO, 11 (Meridional) — Repercute nos circulos financeiros locais o "ponto 4" do "Plano Truman" de investimentos americanos no Exterior". Os paises estão divididos em três grupos: 1 — paises desenvolvidos; 2 — paises em fase de transição; 3 paises sub-desenvolvidos. Acha-se o Brasil enquadrado no segundo grupo.

Cerca de US$ 45 milhões o presidente Truman acaba de solicitar ao Congresso norte-americano, mas o problema não é a aprovação dos investimentos, mas as condições em sua aplicação.

Recente boletim do Consulado Geral do Brasil em Nova York diz que o "presidente Truman informou ao Congresso que procuraria a negociação de tratados que viessem garantir os investimentos americanos contra a expropriação de seus bens, contra os riscos de guerra e revolução, e ainda contra a inconvertibilidade de lucros em dólares". Enfim, desejam os norte-americanos que a aplicação dos investimentos seja convidativa e ofereça possibilidades de lucro.

"Em Washington a opinião sobre este aspecto está dividida", diz o boletim. E só investirão se de fato os governos — inclusive o do Brasil — apresentarem sólidas garantias.

Há divergencias quanto á agencia encarregada dessas negociações: se o Departamento de Estado, o Banco de Exportação e Importação e o Departamento do Comércio; e o pessoal de negocio indicada, será possivelmente um conhecido "homem de negócios, semelhante a Paul Hoffman".

DIARIO DE NATAL
Orgão dos "Diarios Associados"
Propriedade da "Empresa O DIARIO Ltda."
Redação e Oficinas: — Av. Rio Branco, 225
Fundado a 15 de Setembro de 1939
Diretor e Gerente
Edilson Varela
ASSINATURAS:
Ano ... Cr$ 120,00
Semestre ... " 75,00
Avulso ... " 0,50
Atrasado ... " 1,00
SUCURSAIS:
Serviço de Imprensa Ltda., Rua 7 de Abril
SAO PAULO
Serviço de Imprensa Ltda., Ed. Odeon (sala 802)
RIO DE JANEIRO

A cêra de carnaúba

Está em foco no Parlamento e nele tomando interesse o que dizem os telegramas, a bancada potiguar, o problema da cera de carnaúba, no caso a cêra arenosa, cujas dificuldades de exportação se haviam complicado. Pode ser assim que as medidas que se projetam pôr em pratica contribuam para a melhoria da situação. Aliás, vive desde alguns tempos a sua crise a cêra de carnaúba, em virtude sobretudo dos produtos de substituição criados nos laboratorios americanos.

Mas há outros males, outros fatores desfavoraveis que afetam o produto, e deles se ocupou, autorizadamente, em estudo publicado neste orgão, o diretor do Serviço de Economia Rural no Estado. Assim por exemplo a quantidade excessiva, incalculavel mesmo, de poeira que se acumula nas palhas. Está largamente comprovado, — como salientou aquele funcionario federal, — que os produtos de cêra de carnaúba, pelo menos o do Rio Grande do Norte, não fraudam o produto. O que acontece é o fato de não ser extraida, de maneira total, toda a poeira recebida pela palha, desde a fase em que está presa á carnaubeira até a secagem e batimento e que fica misturada com o pó quando é submetida á fusão. A agua facilita a eliminação da poeira, mas é insignificante a quantidade de cêra fundida sem agua no Rio Grande do Norte. Apenas em 10 por cento se calcula a produção submetida a esse tratamento.

A proximidade das salinas é outro fator negativo. No estudo a que nos estamos referindo, foram salientadas as declarações de proprietarios de carnaubais de Açu' e Mossoró, de que não podem fabricar cêra dos tipos 3 e 4, por causa da grande quantidade de poeira que á mesma se incorpora, naquelas áreas.

Por outro lado, as experiencias que se têm feito, de extração do pó, pela maquina, não têm produzido resultados favoraveis, pela deficiencia das condições da aparelhagem.

Se há, portanto, um setor da economia nordestina que está a merecer a assistencia do poder publico é o da cêra.

O enigma da Alemanha

COSTA REGO

O destino da Alemanha continua incerto mas é evidente que se acha ligado á posição que ela tomar no conflito aberto entre o Oriente e o Ocidente ou seja entre o plano de ataque da Russia com os paizes da Europa central, colocados sob o dominio russo, e o plano defensivo do pacto do Atlantico.

As previsões conforme assinala Maurice Duverger são tres:

a Alemanha filia-se no sistema politico da Russia;

a Alemanha adere ao pacto do Atlantico;

a Alemanha fica neutra.

A primeira dessas hipoteses é sem duvida a pior.

Em 1939, o perigo alemão não se manifestava tão grande quanto hoje se apresenta o perigo russo, precisamente porque a Russia de certo modo contiuha a Alemanha. Agora não ha, para o Oriente, quem faça o mesmo á Russia.

Nessas condições, o problema da paz depende logo de uma das duas outras conjeturas: a neutralidade ou a incorporação da Alemanha no pacto do Atlantico.

A neutralidade alemã seria análoga á neutralidade belga no velho sistema das influencias europeias. A Russia, por um lado, e as nações do pacto do Atlantico, por outro lado, se comprometeriam não só a manter neutra como a defender a Alemanha em caso de ataque. O compromisso, em relação á defesa, poderia gerar a guerra, da qual fosse a Alemanha apenas o caminho.

Admitindo, entretanto, a prática leal do compromisso, fora de qualquer violação capaz de determinar a guerra em assim respeito ás formulas estabelecidas, a Alemanha de fato a neutralidade [illegible]. Mais vizinha [illegible] dos Estados Unidos ou da Inglaterra, a Alemanha permaneceria neutra exposta ao ataque invisivel da politica russa pelos metodos novos da infiltração comunista. Em outras palavras: a Russia não precisaria invadir a Alemanha em ato formal de ataque: mandaria conquistá-la servindo-se dos proprios alemães subordinados aos seus designios. Em consequencia aneutralidade seria um meio para a Russia e não precisamente

(Continua na 4ª. pagina)

Acabe-se com essa desordem

WALTER LIPPMANN
(Copyrigth dos "D. A.")

NOVA YORK, via radio — Já é tempo de examinar-se da maneira como são agora conduzidas essas espetaculares investigações, estamos combatendo a propaganda comunista ou fornecendo-lhe um soberbo material para amedrontar os nossos amigos e animar os nossos opositres.

Por varios processos todos êles sob auspicios oficiais desta ou daquela natureza, estamos dizendo ao mundo que: (1) nossa principal arma militar — a bomba atomica — tem sido incrivelmente mal administrada; (2) os principais meios de empregar-se a bomba em caso de guerra tal vez tenham sido escolhidos por uma combinação de mau criterio, com corrupção politicos; e (3) o governo dos Estados Unidos está infestado de espiões.

* * *

Concordo que seria induzir ao erro procurar-se provar o efeito de tudo isso imaginando-se que pensariamos e diriamos se acontecesse o impossivel isto é, se em Moscou aparecessem comissões de investigações que começassem a anunciar que o Exercito Vermelho era incrivelmente mal dirigido, que seus "tanks", sua artilharia ou seus aviões a jato estavam erroneamente projetados e ligados a quantos questões do financiamento do partido que o "Politburo" e as repartições do governo estavam cheias de espiões fascistas e simpatizantes do capitalismo. Diriamos. — "Hurra O monstro está doente, a vitoria está proxima, só os tolos o temem, só os tolos confiarão nele".

Teriamos em tal hipotese, algum motivo de jubilo, porque tal assalto ao prestigio do governo sovietico não poderia ocorrer sem que o Estado policial estivesse realmente a fender-se. Numa sciedade livre como a nossa quando o prestigio do governo é atacado o fato não significa que o sistema americano esteja a fender-se. Significa menos que um bom numero de insensatos avançou em nossa vida publica mais do que merecia, ou mais do que o pais merecia.

* * *

Entretanto não seriamos indevidos ao erro se imaginasse mos o que pensariamos e fariamos se, digamos, estivessem sendo feitas acusações semelhantes na Camara dos Comuns. Suponhamos que em rapida sucessão começassemos a ver o Parlamento britanico a conduzir elaboradas e espetaculares investigações que impugnassem a competencia a honestidade ou a lealdade dos departamentos incumbidos das defesas internas e vitais a Grã-Bretanha.

Que pensariamos do valor de uma aliança com uma Grã bretanha que o Parlamento britanico julgasse dever tratar desta maneira? E com que solicitude o senador Hickenlooper, e outros guardiães das nossas virtudes nacionais depositariam sua confiança na nossa associação com os britanicos? Não estariam a emitir boletins mimeografados e a bradar pelos microfones: alerta alerta, alerta?

* * *

Depois de apontarem-se todos os aspectos beneficos do trabalho que as boas investigações vêm fazendo e a cantagem de publicar-se tudo em vez de suprimir-se qualquer coisa ainda prevalece o fato de que essas investigações vão ficando cada vez mais insensatas. Estão ferindo não só individuos, mas tambem o nome a honra de Estados Unidos e os proprios principois do governo livre.

Porque se os principios da liberdade não significam lealdade á verdade e á justiça, responsabilizada limmm responsabilidade perante o injuncção sua associação com os britanicos? Não estariam a emitir boletins mimeografados e a bradar pelos microfones: alerta alerta, alerta?

* * *

Depois de apontarem-se todos os aspectos beneficos do trabalho que as boas investigações vêm fazendo e a cantagem de publicar-se tudo em vez de suprimir-se qualquer coisa ainda prevalece o fato de que essas investigações vão ficando cada vez mais insensatas. Estão ferindo não só individuos, mas tambem o nome a honra de Estados Unidos e os proprios principois do governo livre.

Porque se os principios da liberdade não significam lealdade á verdade e á justiça, responsabilizada limmm responsabilidade perante o interesse para subverter seus proprios fundamentos morais. tere-se publico, o respeito ao proximo, com dignidade tambem alguma caridade, neste caso, a liberdade perecerá em seu proprio lar, tendo-se tornado nada mais do que a

* * *

Este governo, em vista de sua responsabilidade historica e do gigantesco fardo que lhe pesa sobre os ombros, não pode ser conduzido da maneira tuburleta que ora prevalece. Não podem homens otinar as graves decisões de diretiva politica e administração que têm de ser adotadas se, a qualquer hora do dia ou a noite, forem obrigados a cesar de pensar, de planejar le trabalhar, para desmentir alguma nova alegação, ou a interromper o serviço publico para coligir documentos, memorandos, relatorios, com que provem sua inocencia a algum senador que já os condenou como faltosos.

Nem pode o povo americano ter a esperança de compreender seus proprios interesses

e propositos, ou de medir seus deveres o de considerar seus servidores responsaveis por leis sabias e por um bom governo se todas as grandes questões sossobrarem nesse agoniso caldo de boatos insinuações e suspeitas. O povo americano merece algo muito melhor do que isso, os homens que angariaram seus votos e que assim representa-lo e servi-los.

Algum dia o povo ficará farto e cansado da peçonha turbulenta e pretenciosa dos homens. E então insistirá em que essa conduta desordenada chegue a seu fim e a grande decente maioria do Congresso reafirme seus direitos, sua dignidade e sua autoridade.

As tentativas contra a America

(De um observador social)

As tentativas para a bolchevisação da America se repetem agora, diante de um plano que está perfeitamente visivel.

De começo, Moscou assinalou o Brasil como ponto de irradiação. O capitão Prestes deu o sinal sangrento e brutal em 1935. Porem, o seu plano fracassou muito embora deixasse de luto o povo brasileiro. Depois, no periodo de reconstitucionalização o fim da ditadura Vargas não foi a geito como uma vitoria das tradições liberais do pais: foi interpretado de conformidade com a firçada e reforçada dialetica marxista como a consequencia logica do movimento de 35.

O capitão Prestes nas reuniões que fazia no Rio, em S. Paulo em Santos e Porto Alegre afirmava que o golpe fracassado resurgia vitorioso na obra da reconstitucionalização.

E, por algum tempo, apoiado e resguardado pelas franquias liberais do pais, o comunismo no fez outra coisa senão minar as instituições agitar o meio social e desacreditar as autoridades.

A Constituição, que se votara por esse tempo, era a maxima aspiração do povo brasileiro. Era o restabarecimento das garantias juridicas, a legitimidade do poder a consagração dos direitos do homem a livre critica e a participação do povo nos negocios publicos.

A luta politica dai por diante, iria processar-se no plano da legalidade e á luz do dia. Porém, para os particularios do capitão Prestes que executavam as ordens de Moscou e serviam aos esquemas do Kominform a volta ao regime constitucional representaria tão somente a possibilidade de ser apressada guerra civil!

Mais um fracasso teve entre nós, o comunismo, que resolveu por algum tempo sossegar em outras freguesias.

Agora ronda, de novo as terras da America. Depois dos dramaticos acontecimentos nas minas bolivianas, tenta tumultuar o Chile. E desse modo, alargar a zona de suas desordens.

Espera-se por certo, um fracasso, porque o espirito livre das Americas jamais pactuará com o comunismo internacional.

RETRATO DO BRASIL

Assistencia Médica

De acordo com dados constantes do "Anuario Estatistico do Brasil", de 1945, recentemente publicado pelo Instituto Brasileiro de Geografia e Estatistica, havia 573 estabelecimentos de assistencia médico-sanitária nas capitais das Unidades Federadas, em 1946. Desse total, 141 (14,49%) eram estabelecimentos oficiais de saude publica, 112 (11,51%) hospitais gerais, 105 (10,78%) para militares, 66 (6,78%) de crianças, 63 (6,47%) de doentes mentais e nervosos, 52 (5,34%) para tuberculosos, 41 (4,21%) maternidades, 27 (2,77%) mantidos por organizações industriais, 12 (1,34%) de leprosos e 353 (36,30%) não tinham finalidade especifica.

Segundo a entidade mantenedora, assim se distribuiam: União, 138 (14,18%); Estados, 263 (27,03%); Municipios, 28 (2,88%); particulares, 544 (55,91%). Quanto á natureza: 530 (53,91%) hospitais 258 (26,52%) ambulatorios; 141 (14,49%) serviços oficiais de saude publica; 109 (11,20%) clinicas; 30 (3,08%) dispensarios; 13 (1,34%) hospitais-colonias; e 92 (9,46%) de natureza diversificada.

No concernente á destinação social, cabe a maior percentagem á assistencia popular, com 638 estabelecimentos, ou 66,70% do total. Eram as seguintes, naquele ano, as capitais mais bem providas de estabelecimentos de assistencia médico-sanitaria: Rio de Janeiro, 222 (23,84%); São Paulo, 151 (15,52%); Recife, 68 (6,99%); Salvador, 64 (6,58%); Porto Alegre, 48 (4,93%); Niterói, 43 (4,83%); Curitiba, 36 (2,70%); Manáus, 28 (2,88%), e Fortaleza, 28 (2,88%).

No que toca ao numero de leitos, o total, tambem relativo ás capitais, era de 60.998, assim distribuidos: Natal, 1.361 (2,23%), cabendo um leito para cada grupo de 45 habitantes, considerada a população estimada no aludido ano; Porto Alegre, 5.772 (9,46%), um para 53 habitantes; Belo Horizonte, 3.417 (5,60%), um para 68; Recife, 4.522 (7,41%), um para 86; Curitiba, 1.827 (3,00%), um para 88; João Pessoa, 1.149 (1,88%), um para 92; Manaus, 1.220 (2,16%), um para 92; Rio de Janeiro, 19.712 (32,32%), um para 100; Salvador, 2.862 (4,69%), um para 114; São Paulo, 10.668 (17,49%), um para 137; Belém, 1.685 (2,76%), um para 137; Niterói, 1.092 (1,79%), um para 145; e Fortaleza, 1.190 (1,95%), 170 habitantes para cada leito.

A cena politica na Itália

DOROTHY THOMPSON
Copyrigth dos "D. A."

ROMA, via rádio — Pela aparencia, a Itália nos dá a impressão de brilho e prosperidade, podendo-se ver-lhe na fisionomia o efeito benéfico das transfusões de sangue do Plano "Marshall". O estado de espirito, todavia, é de cauteloso otimismo. Visitantes estrangeiros, triunfantemente ou com amargor, vos dirão que a Italia ganhou a guerra. Podeis ouvir tal impressão até de bocas italianas é repetidas em salinas de "cabaret". As multidões nas ruas são enérgicas e ordeira. Uma força de policia, numerosa e bem organizada, desencoraja as demonstrações desordeiras de caráter revolucionario.

O governo goza de alto prestigio internacional. O primeiro ministro De Gasperi e o ministro das Relações Exteriores, conde Sforza, são reconhecidos entre os mais capazes estadistas europeus. Até aqui o primeiro ministro vem conseguindo manter equilibrio no seio de seu proprio partido — O cristão-democrata — entre os direitistas, que exercem pressão na qualidade de fôrça conservadora mais poderosa, e a necessidade de ajustar-lhe as diretivas ás exigencias de sua coalisão com os socialistas da ala direita e os republicanos. Por isto do proprio ponto de vista fundamental, que deve ser o dos católicos mais intimamente ligados a coroa a sua conduta pode revelar-se imprudente.

Compreende-se, de certo modo, a atitude do rei, repelindo a abdicação. Ele procura provavelmente na sua volta uma especie de "veredictum" historico favoravel á atitude discutida que teve durante a guerra. Mas, se é isto o que pretende, trata-se de uma ilusão. Um "veredictum" historico só pode ser dado pela historia. Os outros serão meros resultados politicos evasivos e duvidosos. Mesmo que o rei Leopoldo volte pela vitoria dos catolicos, depois de quatro anos de afastamento do trono, a historia o condenará mais tarde, se julgar, sobre a base dos fatos censuraveis a sua conduta durante a guerra. E o condenará tanto mais severamente quanto mais graves forem as consequencias da crise que ele vem provocando com a sua insistencia em voltar ao trono. Se por outro lado, essa conduta durante a guerra discutida pelos belgas, fôr julgada mais tarde pela historia como plenamente justificada o "veredictum" será favoravel ao rei, mesmo que este não volte ao trono e o soberano exilado será tido como uma vitima inocente das paixões politicas do seu tempo.

Os publicanos, ambos colocados muito á esquerda.

Assim, se os cristãos-democratas cederem a ala direita, estará a coalisão ameaçada. Se a deslocarem muito para a esquerda, existirá o perigo de que se afastem os direitistas, juntos á monarquistas e neo-fascistas, expondo os moderados de todo o governo ás pressões dos extremos — a perene ameaça do governo democratico que é em essencia, o governo da moderação, e que existe pelo processo eterno de conseguir equilibrios.

Por temperamento e convicção, o primeiro ministro é um homem do centro, mas quando varia a disposição do espirito publico, não pode o centro permanecer congelado. Dai exigir sua posição certa tecnica aerobatica, que êle, até agora, vem executando com aprumo e dignidade.

Não é possivel saber-se ao certo por quanto tempo será possivel manter o equilibrio. A politica italiana, como o demonstra a historia da Itália, não se inclina naturalmente para a moderação. Foi a Itália o primeiro Estado fascista no mundo e é ela que possui o mais numeroso e o mais inteligentemente conduzido — partido comunista europeu.

O partido comunista foi posto em xeque nas eleições gerais de ha pouco mais de um ano, mas batalha perdida não é guerra perdida. Obteve 8,5 milhões de votos, com tudo em campo para derrotá-lo o Vaticano e a Ação Católica, uma campanha fantastica de cartas enviadas por americanos de origem italiana, a chegada de navios com alimentos, com grande publicidade, liderança do embaixador americano e mesmo intervenção de Joe Di Maggio!

Os comunistas foram visivelmente lançados na confusão pela derrota politica, mas então se concentraram no terreno trabalhista, onde são muito mais fortes. Ali, tambem, êles inicialmente se excederam. As greves politicas em cadeia que procuraram introduzir durante estes ultimos meses — arma mortifera, quando bem sucedida — foram fracassando num tempo de taxa de empregos relativamente alta, quando a tendencia dominante é a da paz.

A liderança da União Sovietica de Nenni, que sempre fez causa comum com os comunistas, recusou-se a aderir á proposta de greve geral do mes passado. Surgiu um novo movimento de sindicatos livres, que pode ser grandemente auxiliado por uma constalação internacional de sindicatos contra a Federação Mundial dominada pelos comunistas, e muita coisa fica na dependencia do que acontecer em Genebra durante a ultima semana deste mês, quando sindicatos americanos, britanicos, holandeses e outros que estão inscritos, aperfeiçoarem seus planos.

A questão do Rei Leopoldo da Bélgica

BARRETO LEITE FILHO

Como era de esperar o sr. Partido Catolico belga, encontrou dificuldades para organizar o seu gabinete, depois da recente vitoria, com o apoio dos socialistas e dos liberais, que apesar de derrotados, são indispensaveis á formação de qualquer maioria governamental, no pais. A questão que os divide é a da volta do rei Leopoldo, pela qual os catolicos insistem e á qual se opõem socialistas e liberais. O sr. Van Zeeland e os seus partidarios obtiveram maioria nas eleições gerais ha pouco realizadas. Esta maioria não é, porem, absoluta e não permite, portanto a formação de um gabinete puramente catolico. Dai a necessidade do apoio dos liberais ou dos socialistas ou naturalmente de ambos o que daria um governo mais solido e mais em condições de fazer as dificuldades atuais da politica europeia, a que a Belgica não pode ficar estranha embora a sua situação seja do ponto de vista economico e financeiro sensivelmente melhor do que a de maior parte dos paises continentais.

Mas aqui surge a questão do rei Leopoldo que dividiu a nação durante a guerra e a mantem dividida até agora, ainda muito mais gravemente talvez por efeito da cerrada polemica que se travou a respeito, no momento da libertação do reino e, pouco depois do proprio soberano, levado pelos alemães na sua retirada, para a beira do lago Wolfgang, na Austria, um recanto de incomparavel pitoresco, não longe de Salzburg, onde o imperador Francisco José costumava passar os seus verões. Os que tiverem boa memoria para esses coisas internacionais hão de lembrar-se da tremenda repercussão que causou no mundo a rendição em campo raso, do rei Leopoldo e das suas tropas aos nazistas, em maio de 1940, quando os franceses e britanicos que tinham entrado na Belgica para atender o pedido de socorro do seu governo, encorajavam desesperadamente coater a avalanche das divisões blindadas de Hitler. O fato causou uma impressão ainda mais desastrosa porque Paul Reynaud, então presidente do Conselho frances acusou publicamente o rei de felonia em um celebre discurso pronunciado ao radio. Na verdade as condições em que a rendição se deu comportavam não poucos elemento de defesa da atitude do rei, deliberadamente ocultados por Paul Reynaud, que apresentou uma versão falsa da realidade a fim de cobrir de algum modo ou justificar a derrota dos exercitos franceses, ou para cobrir a sua propria responsabilidade na catastrofe.

Ainda que o assunto tenha sido mais bem esclarecido depois, nada impediu que uma nuvem de dubiedade se mantivesse suspensa sobre a conduta do soberano Esta nuvem se tornou mais densa pelo seu procedimento sob a ocupação alemã. O rei Leopoldo considerou-se como prisioneiro de guerra e permaneceu no territorio do seu pais, enquanto o gabinete se refugiava na França e depois na Grã-Bretanha, para continuar a luta do exilio. Foi sob a ocupação nazista que o monarca prisioneiro viuvo como é a desde a morte da rainha Astrid em um acidente de automovel, na Suiça em 1935, contraiu casamento morganatico em setembro de 1941 com a bela Mlle. Mary Lelia Baels, a quem deu um titulo mas cujos filhos, havidos com ele, não teriam direito á sucessão do trono. Os seus criticos o acusam de ter permanecido indiferente á sorte do pais e de ter empregado os seus ocios de prisioneiro em uma longa lua de mel enquanto o povo belga jazia so bo peso do invasor e os melhores filhos do reino se batiam heroicamente na Resistencia e sofriam a sorte reservada pela Gestapo a todos os homens de coragem que caissem em suas mãos.

Na verdade, não foi tanto pela rendição em plena batalha quanto por fatos posteriores, que uma parte da opinião belga passou a se opor á volta do soberano ao trono. O autor deste artigo se achava exatamente naquela área do Wolfgangsee, para onde o rei Leopoldo tinha sido levado pelos nazistas, quando o colaoso final dos exercitos alemãs parecia deixar-lhe aberto o caminho de regresso a Bruxelas. Lembro-me, porem das laboriosas demarches levadas a efeito então, para persuadi-lo a abdicar, porque a maioria parlamentar recusava aceita-lo novamente. Em vista disso, o rei foi residir na Suiça, onde tem estado até agora, recusanndo-se a abandonar os direitos em beneficio do principe herdeiro.

O Partido Católico sempre o apoiou, e foi sem duvida baseado neste apio que ele repeliu sempre a edbdicac brigando a questão do trono a permanecer nas incertezas de uma regencia. A vitoria agora dos catolicos, depois de uma campanha em que a questão foi de novo agitada, parecia dar satisfação ao filho de Alberto I cuja lenda de heroismo na primeira guerra mundial, estabelece um contraste desfavoravel com o que se passou na segunda. Esto é um dos fatores morais que mais pesam contra Leopoldo III.

E' dificil a quem está de fora avaliar certos motivos psicologicos da politica de um povo. Talvez por isto os motivos da obstinação dos catolicos belgos não sejam muito bem compreendidos no estrangeiro. Afinal o grande papel da Monarquia nos paises em que este tipo de instituições ainda subsiste, reside em representar idealmente a nação na sua totalidade. Na Belgica este resultado tem sido obtido com tanto maior felicidade quanto se trata de uma nação fundamentalmente dividida entre duas nacionalidades de linguas e culturas diferentes, os flamengos e os valões. O que se discute, como a proposito do rei Leopoldo, não é a questão da monarquia em si pois os proprios socialistas a sustentam. O que se discute é apenas a autoridade do proprio rei em virtude da sua conduta durante a guerra, que não satisfez a todo a nação. E o perigo é que se este rei for novamente imposto á parte da nação que não deseja aceita-lo as objeções feitas a sua autoridade agravam uma crise que acabe por se estender ás proprias instituições mo-

SINDICATO DOS EMPREGADOS NO COMERCIO

A Diretoria convida seus associados para uma reunião, no dia 11 de julho, segunda-feira, em sua séde social, ás 20 hs., onde o seu presidente, exporá a todos em relato dos assuntos discutidos e aprovados na Federação dos Empregados no Comercio, em Recife, em cujas Assembleias (2) tomou parte, e em cujas reuniões.

NATAL, 9 de Julho de 1948

A DIRETORIA

Cine Rio Grande

AV. DEODORO, 635 — FONE: 15-31

— HOJE —

Matinée ás 15,30 — Soirée ás 20 horas

JOAN CRAWFORD no seu mais empolgante trabalho para o cinema e VAN HEFLIN em

Fogueira de Paixão

Mergulhado no fundo da alma daquela mulher havia um estranho segredo que dominava a sua existencia completamente. Em "Fogueira de Paixão", Joan Crawford supera as suas magistrais interpretações de "Alma em Suplicio" e "Acordes do Coração". O drama de uma mulher obsecada por um amôr não empreendido

— AMANHÃ —

PAULETTE GODDARD e FRED MAC MURRAY em

Reliquias De Amôr

Um filme de Mitchell Leisen, o mesmo produtor-diretor que nos deu: "A mulher que não sabia amar", "Flor do Lodo", "Gaivota Negra" e "Só resta uma lagrima"

— Sabado —

O filme que recebeu 4 "OSCARS" da Academia de Artes e Ciencias Cinematograficas de Hollywood

O Tesouro da Sierra Madre

com HUMPHREY BOGART e WALTER HUSTON

Desta vez os homens não lutam por uma mulher. Eles empenham suas vidas pelo ouro maldito da SIERRA MADRE! "Algo do melhor já produzido em Hollywood desde que o cinema aprendeu a falar pode colocar-se, sem contestação, entre os melhores de todos os tempos (Revista TIME)

— AGUARDEM —

DEVOÇÃO

com IDA LUPINO, PAUL HENNREID e OLIVIA DE HAVILLAND

A vida intima das famosas irmãs Bronte autoras de "O morro dos ventos uivantes" e "Jane Eyre"

PROXIMOS LANÇAMENTOS

ENCONTRO NO INVERNO

A LEI DO MAIS FORTE

JASSY

CINEMAS REUNIDOS LIMITADA

Domingo no REX excepcional lançamento da Metro-Goldwyn-Mayer!

"Arco do Triunfo"

Com INGRID BERGMAN, CHARLES BOYER e CHARLES LAUGHTON

Cine São Luís

— HOJE —

MATINEE: 15,30 — SOIREE: 19,45

JOHNNY WEISSMULLER, BRENDA JOYCE e LINDA CRISTIAN em

TARZAN E AS SEREIAS

Super produção RKO RADIO

— Quarta-feira —

JOHN HODIAK NANCY GUILD — em —

UMA AVENTURA NA NOITE

Super produção da 20th Century-Fox

Cinema REX

— HOJE —

MATINEE: 15,30 — SOIREE: 19,45

MONTGOMERY CLIFT, JARMILA NOVOTNA — em —

PERDIDOS NA TORMENTA

Arrancado á propria vida e mostrado corajosamente! E' assim o entrecho de "PERDIDOS NA TORMENTA"

Produção Metro-Goldwyn-Mayer

— Quarta-feira —

SESSÃO DAS MOÇAS

ANNA LEE em

"Amor sem Beijos"

Preço único — Cr.$ 3,00

Cine São Pedro

HOJE — Soirée ás 19,45

IRENE DUNNE e ALEXANDER KNOX

— em —

PASSARAM-SE OS ANOS

Uma lição para os que ainda não chegaram aos 21 e uma lembrança para os que guardaram a juventude no coração!

Produção COLUMBIA

— Quarta-feira —

MERLE OBERON — em —

"Aguas Tenebrosas"

CERVEJA ANTARCTICA,

do Rio de Janeiro — Caixas (conferidas)

Canos Galvanizados de 3/4

Preços jamais visto em Natal

Vêr para crêr!

VENDE

SEVERINO ALMEIDA

Rua Frei Miguelinho, 24

Porto e Aeroporto

O Porto

LOIDE BRASILEIRO — Saiu de Porto Alegre em demanda dos portos do norte, até Natal, o cargueiro Cabedelo, sendo aqui esperado dia 19. Retornará daqui ao porto de origem e escala, recebendo carga.

— De Porto Alegre saiu em demanda dos portos do norte até Natal, o cargueiro Carioca, sendo aqui esperado amanhã. Retornará ao porto de origem e escala, recebendo carga.

— De Porto Alegre e escala, está sendo esperado aqui amanhã, o cargueiro Jangadeiro. Retornará ao porto de origem e escala recebendo carga.

— Do norte, é aguardado aqui dia 21, o cargueiro Ascanio Coelho. Prosseguirá para o sul, ate Porto Alegre e escala, recebendo carga.

COMPANHIA COSTEIRA — De Belem e escala, está sendo esperado aqui, dia 20, o paquete Itapé. Prosseguirá para o sul, escalando em Recife, Maceió, Salvador, Rio, Santos, Rio Grande e Porto Alegre.

— Do sul, está sendo aguardado aqui, dia 21, o cargueiro Aragano. Daqui ira a Fortaleza.

— De Porto Alegre e escala está sendo esperado aqui, dia 27, o paquete Itaimbé. Prosseguirá para o norte, escalando em Fortaleza, São Luiz e Belem. De retorno aqui chegará dia 9 de agosto, prosseguindo para o sul, escalando em Recife, Maceió, Salvador, Rio, Santos, Rio Grande e Porto Alegre.

— O cargueiro Arataia está sendo esperado aqui dia 19, procedente de Santos e escala. Sairá daqui para Fortaleza.

— De Porto Alegre e escala é aguardado aqui dia 16, o cargueiro Araribá. Daqui irá a Macau.

CIA. COM. E NAV. — Do sul, é esperado aqui, dia 22, o cargueiro Buri. Daqui irá a Fortaleza e Areia Branca.

MOORE MAC CORMACK — O Mormaclark é aguardado aqui dia 14, procedente de Nova York. Retornará ao porto de origem, recebendo carga.

PROXIMAS SAIDAS DE NOVA YORK:

O Mormacdale saiu dia 1 deste.

— O Mormackite sairá dia 15 de julho.

— O Mormacreed sairá dia 29 de julho, todos para portos brasileiros.

— THE BOOTH LINE — De Londres é esperado aqui dia 15, o Hubert. Retornará ao continente europeu, recebendo carga para Lisboa, Leixões e Londres.

— O vapor Denis está sendo aguardado aqui dia 15, procedente de Nova York. Daqui rumará para o continente europeu, recebendo carga para o porto de Liverpool.

AGENCIAS DE TRANSPORTES

A Agencia Informadora Portuguar, com escritorios á Rua Ferreira Chaves n. 74, nesta cidade, mantem Sopas, Caminhões Mistos, ás quintas-feiras e domingos para Mossoró e Fortaleza, ás 6 horas da manhã, e para Campina Grande ás terças e sextas-feiras. Para Recife, ás terças-feiras e sabados.

PREÇO DO DIA

CR.$ 0,80

MUDANÇA DE RESIDENCIA

O advogado Gil Soares de Araujo, atualmente no Rio de Janeiro, comunica por nosso intermedio aos seus amigos e **cliente s, haver transferido sua** residencia para á rua Bulhões residencia para á rua Bulhões Carvalho Nº. 185, apartamento 403, Copacabana.

SOMENTE DEPOIS DO PRONUNCIAMENTO DO PSD

RIO, 9 (Meridional) — O sr. Prado Kelly interrogado sobre a atitude da União Democratica Nacional diante da formula perrepista disse que o partido somente se externará sobre o assunto depois do pronunciamento do Partido Social Democratico.

MOTORISTA:

PARE E LEIA ISTO!



FAÇA, PERIÒDICAMENTE, UMA

VISTORIA DE SEGURANÇA NO SEU FORD

SÒ UM REVENDEDOR FORD OFERECE ESTAS 4 VANTAGENS:



VOCÊ pode ser um ás do volante. E o Ford é um ás entre os carros! Mas, **o único** carro seguro é aquêle mantido em boas condições. E ninguém conhece seu Ford melhor que um revendedor Ford. Habitue-se a levá-lo, periòdicamente, a um estabelecimento Ford, para uma Vistoria de Segurança. Tudo será verificado: os freios, os faróis, o mecanismo da direção, as condições dos pneus, o estado geral do motor e tudo que garante a segurança do seu carro, isto é, a **sua segurança.** E guie sempre com prudência.

Ford

REVENDEDORES NESTA CAPITAL:

BEZERRA & CIA.

Avenida Rio Branco, 203

Informações uteis

Farmacias de Plantão

Farmacia Almeida, á rua João Pessoa — Cidade Alta.

Farmacia Dutra, á rua Amaro Barreto — Alecrim.

Filmes do Dia

RIO GRANDE — A's 15.30 e 20 horas — "Fogueira de Paixão", uma grande produção, com Joan Crawford e Van Heflin.

Preço: Cr$ 7,20.

REX — A's 15.30 e 19.45 — "Perdidos na Tormenta", com Montgomery Clift e Jarmila Novotna.

Preço: Cr$ 6,00.

S. LUIS — A's 15.30 e 19.45 — "Tarzan e as Sereias", um filme de aventuras, com Johnny Weissmuller.

Preço: Cr$ 6,00.

Em matinal ás 8.45 — O seriado "A Filha de Dom Q", e a comedia "Cientistas da Fuzarca". No palco: "Domingo Alegre", com novos numeros e novas atrações.

Preço: Cr$ 3.60.

ALECRIM — 15.30 e 19.45 — "Uma e um Milhão", uma gozada comedia musicada, e o seriado "O Segredo da Ilha do Tesouro".

SÃO PEDRO — A's 19,45 — "Passaram-se os Anos", com Irene Dunne.

Preço: Cr$ 3,00.

POPULAR — 15,30 e 19.30 — Divorcio" filme da Warner e a ultima serie do "Morcêgo".

Pagamentos no Tesouro

FEDERAL

O Tesouro Federal pagará até o dia 19:

A todos que deixaram de receber nos dias indicados, como tambem todas as contas de material.

ESTADUAL

O Tesouro Estadual pagará até o dia 14, a todos que não receberam nos dias designados.

Pagamentos Dágua

A Repartição de Saneamento de Natal começou a receber as taxas dágua e esgotos referentes ao trimestre de abril a junho do corrente ano, e cujo termino se dará a 15 deste.

Telegramas Retidos

Encontram-se retidos os seguintes telegramas na Diretoria dos Correios e Telegrafos:

Alice; Antonio Costa, Rua Getulio Vargas 868; Besmar Lino Reis Cho 10 Brazilliares Consulati Porto; Carza; Carlos Coelle; Clores, Seridó 108; Francisco Portela para Nestor; Gutuco; João Batista Freire, Rua F. Camarão 591; Ligia Morais, R.A. Severo 66; Leda Carvalho; Mek; Maria Trindade, Av. Deodoro 620; Moisés Dieb, Rua J. Pessoa 165; Nelson Moreira Ghotel; Antonio Justino Dantas, Rua Alberto Maranhão 946, Aliete Marinho; José Alves Sobrinho, P. Morais 743; Alice Freire Aldyreira, R. Areial 330; Belu Vale, Hermes Fonseca; Creuza Alves, Conceição 577; Comissões; Francisca Marico da Costa; Francisco Portela, para Nestor; Fapax; Geraldo Fagundes, Gal. Osorio 24; Importadora; José Anchieta, V. Patria 789; Josefa Barbosa, P. Morais 589; Joca, R. S. Tomé 435, Academico José Bonifacio Carvalho, Hotel Bela Vista; João Batista, Casa Tupí; Juvina, Av. Deodoro 514; Luiza Ferreira R. frairi; Luiz Bezerra, R. Assú 341; Lenita Pires, R. Ceará-Mirim; Manuel Gurgel, Rua Mipibú 396; Mana Natividade, R. Alba 4; Maria Andrade, V. Patria 78; Mirinha Marinho, H. Fonseca 684; Maria Medeiros, S. Tomé; Provincia; Soufer; Secavia Estudios; Severino Costa Lira, R. J. Pessoa; José Brito, Ribranco 461; Veiga; Xalli.

FATOS POLICIAIS

José Nobertino Meira, foi outro marreteiro a cair nas malhas da Policia. Entendido em consertos de maquinas de escrever e costurar Nobertino iniciara a trabalhar neste ramo na cidade de Macaiba. Mas, como as coisas não andassem muito boas, devido o pequeno numero de trabalho que encontrava e, portanto, faltando-lhe dinheiro para as "farras", resolveu fazer melhor negocio.

Assim foi que, recebendo uma maquina de escrever pertencente a Raimundo Barros Cavalcanti, trocou a mesma por outra, conseguindo, com isto, pequena "volta em dinheiro".

Mas, a cidade de Macaiba ainda era um centro pequeno para a sua "chantagem", tendo resolvido Nobertino viajar á nossa capital, onde esperava fazer melhores negociatas. E assim aconteceu. Dentro de poucos dias já havia conseguido tres maquinas de escrever e uma de costura pertencentes, respectivamente, a Manoel Vitoriono de Fontes, Osano de Souza e Silva, Otoniel Pereira Sampaio e Amadeu Grandi, as quais

(Continua na 4ª pagina)

MOORE-McCORMACK Lines

"MORMACLARK"	Esperado de New York e escalas a 14 de julho, sairá no mesmo dia para New York, Boston e Philadelphia, recebendo carga
	PROXIMAS SAIDAS DE NEW YORK
"MORMACDALE"	Sairá de New York a 1.º de Julho
"MORMACKITE"	Sairá de New York a 15 de Julho
"MORMACREED"	Sairá de New York a 29 de Julho

Mais informações com

MOORE-McCORMACK (NAVEGAÇÃO) S. A.

RECIFE - SÃO LUIZ - BAHIA - RIO - SANTOS - BELÉM - SÃO PAULO

NATAL: Rua Frei Miguelinho, 14

RUY MOREIRA PAIVA

Fones: 1042 e 1923 — Caixa Postal, 89

Memorias de Barreto Pinto

(Conclusão da ultima pagina)

Como faço sempre, ouvi atentamente a Hugo Ramos, de quem falam tão mal; que seja ainda socio de Baptista Luzardo; que tenha enriquecido de uma noite para outra, afinal, um mundo de coisas, mas sobre as quais nada tenho a dizer.

Abrindo as pastas com os documentos enviados, verifiquei que, na verdade, por perseguição politica ou por outro qualquer motivo injustificado, Nereu Ramos que — segundo se diz em Sta. Catarina, fora anteriormente, advogado de sociedades carboniferas — reportando-se ao decreto numero 21 de 27-4-935, firmado pelo ex-interventor Aristiliano Ramos, pelo oficio numero 423, de 30-8-1938, oficiou ao ministro da Agricultura senhor Fernando Costa, pedindo que fosse anulada a inscrição feita pelo Departamento Nacional de Produção Mineral, em favor da companhia do sr. Bornhausen.

Até ai, como se vê, nada de importante, porque a caducidade fora ordenada pelo antecessor de Nereu!

Quando, porém, tratei com o interventor Nereu Ramos sobre a ilegalidade do ato que cassou a concessão da Carbonifera Prospera S. A., ele fechou-se completamente, e afirmou-me, visivelmente irritado:

— Não, não, e não. Em hipótese alguma revigorarei a concessão, primeiro porque é ilegal, trata-se de uma companhia ineficiente; e depois, para os meus inimigos politicos não dou nada, nem pão!

E o Irineu está procurando desmoralizar-me.

— Absolutamente — respondi, de chofre — Você, Nereu, (nesta época eramos muito amigo e meu freguês na frisa do Municipal), é sempre o mesmo homem apaixonado. Com incalculaveis esforços a Carbonifera veiu vencendo todo a sorte de enormes obstaculos.

E acrescentei:

— Qual o seu interesse em prejudicar uma Companhia que vem explorando a industria do carvão, ha mais de vinte anos para transferir a concessão a terceiros?

— Já lhe disse que não volverá a concessão da Prospera S.A. aos seus antigos concessionarios.

— E' um direito seu, caro Nereu, mas é um absurdo. E' por isso que a instabilidade e a falta de garantias por parte da administração publica, e outros interesses prejudicam enormemente no desenvolvimento da industria extrativa mineral, afugentando o capital e causando descontiança em maior proporção que as deficiências e falhas do negocio em si mesmo. Pelo que se vê, chegamos a este absurdo: quando precisamos do coque para a siderurgia, o grande dirigente do Estado de Santa Catarina age de modo inverso. Nereu, sou um homem que V. conhece ha muitos anos, incapaz de praticar um negocio que não seja decente. Para defender um direito postergado, irei falar ao Presidente.

O ilustre e honradissimo Interventor Nereu Ramos, riu-se confiante em seu desmedido prestigio no Alto.

Contei então ao Dr. Getulio, tudo quanto se tinha passado. Não me respondeu nada, que me pudesse encorajar, dizendo-me, apenas:

— Mande fazer um memorial pela Sociedade. Se tiver razão, terá provimento o recurso, pouco me importando o ato do governo estadual que cassou o direito de exploração das suas minas de carvão em Criciuma.

Sei, porem, que os amigos e pessoas muito ligadas ao sr. Nereu Ramos estiveram no Departamento Nacional de Produção Mineral, trabalhando muito, para que o memorial apresentado pela Sociedade Carbonifera Prospera S.A. não tivesse andamento. E' que tinham talvez, interesse de obter as minas de carvão. Outras ordens, porem, foram expedidas pela Secretaria do Catete, determinando-se que fossem juntados todos os documentos anteriores, porque o assunto seria examinado por todos os orgãos administrativos e juridicos, e acima das paixões ou dos interesses pessoais.

Sinceramente, devo aqui dizer, neste capitulo que, aquela entrevista com o governador catarinense trouxe-me um mal estar. A sua irritabilidade, a sua intransigencia politica, lesando uma companhia que estava trabalhando ha mais de vinte anos na exploração do carvão nacional, era positivamente um ato inqualificavel.

Telefonando para Irineu Bornhausen comuniquei-lhe a minha missão estava terminada, dando ciencia de tudo ao Chefe do Governo. Nessa ocasião faz boas referencias á probidade do obstinado interventor.

* * *

Mais tarde, vim a saber, pelo decreto numero 10.780, de 6 de novembro de 1942, que o Presidente Getulio Vargas, revogando o ato do interventor catarinense, e negando provimento ao recurso do sr. Nereu Ramos, autorizou a Sociedade Prospera S.A., a continuar na lavra das jazidas de carvão mineral nos municipios de Cresciuma e de Araranguá, no Estado de Santa Catarina.

Estava vencido o teimoso interventor, que vinha prejudicando o progresso e o desenvolvimento economico do seu Estado.

E — note-se o ato só foi baixado depois de se manifestarem os orgãos juridicos e o Conselho de Segurança Nacional, sendo de acentuar que num de seus pareceres o proprio Departamento Nacional de Produção Mineral, assinalou, de modo categorico, que o governo catarinense exorbitou de suas funções não só por enveredar em materia que pela Constituição era da alçada federal, mas tambem por não observar os proprios termos dos decretos anteriores de concessão.

Fazendo parte da Companhia, mais tarde, a convite de um amissimo amigo, para exercer um cargo honorario, quando Bornhausen já não tinha a maioria das ações, tive ocasião de voltar a falar sobre o assunto com o nosso amigo Nereu Ramos, num grande banquete recado a champagne, pela Sociedade Carbonifera, em homenagem ao mesmo Nereu.

Estava convencido que tinha ido mesmo precipitado, insurgindo-se contra a empresa carbonifera tão acreditada e eficiente e que o Presidente Vargas cingindo com o maior descortino, tinha dado a verdadeira decisão a Justiça e de patriotismo em beneficio do carvão nacional.

O Presidente, depois, teve ciencia do que se passou, nessa conversa. Disse-lh'o uma vez em Petropolis, passeando pela Avenida Koeller. Achou graça:

— Baixei o decreto, porque todas as opiniões foram favoraveis, mostrando a improcedencia do decreto da Interventoria. Agora, quanto a opinião do Nereu seria a mesma, se decidisse de modo contrario:

— O Presidente da Republica tem sempre razão, mesmo quando não a tem... Para os interventores, sou como o Papa: — Infalivel.

(Continúa)

POST SCRIPTUM — Meus amigos, o precursor do DIP, o maior apóstolo do presidente Getulio foi o pudico sr. Souza Costa.

A tal ponto que, no mesmo dia e na mesma hora, em todas as repartições fazendarias fez inaugurar o retrato do Chefe do Governo, isso em 1938. Mas, não ficou nisso. Quiz derramar o fluxo palavroso. O discurso não foi publicado, segundo me consta. Tenho, porém, a copia que ele entregou ao Presidente, no mesmo dia em que deitou o verbo.

Disse, então, o olentado ex-ministro:

"Em todo o territorio da Republica em cada repartição da Fazenda e a esta mesma hora se inaugura o retrato do eminente, inclito e notavel presidente Getulio Vargas.

Getulio Vargas, pelo seu patriotismo, pela sua cultura, pela sua energia, por todas as virtudes de seu carater e todos os dons peregrinos de sua inteligencia, é insubstituivel, e o legitimo detentor da confiança do povo que o admira e o idolatra.

O retrato do Presidente valerá como uma advertencia, como uma lembrança constante, como uma objetivação do dever que sentimos em nossas consciencias de colaborar com o presidente, prestando-lhe irrestrita solidariedade, para todo o sempre, com ardor e entusiasmo.

A Batalha na qual todos nós nos achamos empenhados é uma batalha em que se jogam não apenas os destinos de homens, os interesses de classes, mas o proprio futuro da nacionalidade.

Viva o Dr. Getulio Vargas!

Quando o Costão terminou o seu discurso, correu ao Catete. Ali estava presente; e dando ciencia ao Presidente, este, não se póde conter, afirmando: — "Costa, obrigado, mas V. está mais melodioso do que o Herbert Moses".

— Recebi uma carta do antigo diretor da Agencia Nacional, o jornalista Jorge Santos, confirmando o que escrevi no meu 18.º capitulo sobre o DIP fornecendo outros esclarecimentos. Amanhã, com prazer voltarei ao caso. — B. P.



1...que na Antiguadade, em Roma, quando se tinha noticia da perda de uma batalha o povo injuriava os deuses e acoitavam publicamente suas estatuas

2...que quase todos os passaros, além da palpebra normal, têm uma palpebra sobresalente, que é por eles usadas para retirar quaisquer particulas estranhas que lhes venham a cair nos olhos.

3...que menos de uma decima parte da grande variedade de flores que crescem na Terra exala cheiro agradavel; e que, todas as demais flores, ou exalam cheiro desagradavel ou dele carecem por completo.

4...que, nos navios de guerra para se fazerem hinais no mar, nunca se içam mais de 4 bandeiras a um tempo; e que se podem fazer 178 649 sinais diferentes apenas com 12 bandeiras de cores variadas, içando-se 4 de cada vez.

5...que, nos Estados Unidos, só se tornaram realidades as primeiras estradas de ferro, o povo costumava organizar comicios de protesto, alegando que os trens, assustando os animais, constituiam uma perigosa ameaça á industria pastoril.

6...que os geologos dizem que a nogueira apareceu na Europa milhares de anos antes de haver surgido o primeiro homem sobre a terra; que, entre os foseis da Europa, descobrem-se frequentemente folhas e pedaços de nogueira; que o homem primitivo da Idade da Pedra deixou vestigios de acampamentos em que havia estacas de nogueira, e que, finalmente, objetos muito primitivos, feitos exclusivamente de nogueira, foram recentemente encontrados em cavernas da Espanha e da França.

Noticias da "Meridional" para o Rio Grande do Norte

NAVIOS PARA NATAL

RIO, 11 (Meridional) — Partirão desta porto, com destino ao norte do pais, os seguintes navios:

Do Lloyd Brasileiro: "Atalaia", dia 29, para Cabedelo, com escalas em Vitoria, Salvador, Maceió, Recife e Natal; "Pará", conduzindo só passageiros, dia 22, tambem para Cabedelo, com escalas em Salvador e Recife; "Santos", com passageiros e carga, dia 1 de agosto, para Manaus, escalando em Vitoria, Salvador, Recife, Fortaleza, Belem, Santarem, Obidos, Parintins, Itacoatiara.

A Cia. Nacional de Navegação Costeira transferiu a partida dos seguintes navios, tambem com destino ao norte: "Itabera", que tinha a partida marcada para o dia 12, sairá a 13, para o Recife, escalando em Vitoria, Salvador e Maceió; o "Aragano", que sairia dia 8 para Fortaleza, com escalas em Salvador, Maceió, Recife, Cabedelo e Natal.

DECRETO SUPRIMINDO UM CARGO DE TESOUREIRO DA DELEGACIA FISCAL

RIO, 11 (Meridional) — O Presidente da Republica assinou decreto suprimindo um cargo de tesoureiro da Delegacia Fiscal do Tesouro no Rio Grande do Norte, vago em virtude da aposentadoria de Anibal Haydmann de Loyola Barata.

PUBLICADO O PARECER

RIO, 11 (Meridional) — O "Diário da Justiça" do dia 9 publicou edital do Juizo de Direito da 7ª Vara Criminal, do Distrito Federal, intimando José Messias de Oliveira, natural do Rio Grande do Norte, solteiro, marítimo, a comparecer naquele Juizo no dia 4 de agosto às 13 horas, a fim de ser interrogado no processo contra ele instaurado como acusado de ser incurso no artigo 129 combinado com o artigo 12, do Código Penal (Ofender a integridade corporal ou a saúde de outrem).

Movimento no Pronto Socorro

Foram atendidas, pelo serviço de Pronto Socorro do Hospital Miguel Couto, as seguintes pessoas: —

Francisco Severiano da Costa, de 40 anos de idade, cabouceiro, residente á rua da Dunas com escoriações generalizadas devido atropelamento de veiculo.

Luiza Maria da Conceição, de 21 anos de idade, residente em Lagoa Seca, com hemorragia.

Severino Iziorio da Silva, de 25 anos de idade, agricultor, residente em Macaiba, com esmagamento dos dedos do pé direito.

José Vevenides Carneiro, de 30 anos de idade, comerciante, residente á rua do Motor, com uma ferida na omoplata, consequencia de agressão.

ONTEM

Maria Salete do Nascimento, de 7 anos de idade, residente á rua do Motor, com queimaduras do 1º. grau a região toracica.

Francisca Paulina da Silva, residente á rua São Mateus, com contusões em varias partes do corpo.

Gemar Castro Leite, de 30 anos de idade, residente á avenida Afonso Penna, com fratura do braço esquerdo motivada por queda.

Fatos Policiais

(Conclusão da 3ª pag.)

depois de concertar, vendeu.

Levado o fato ao conhecimento do Cap. José Marinho, Delegado do 2º Distrito, foi José Norbertino Meira trucafiado, sendo desfeito todo o negocio e devolvidas as cinco maquinas aos seus legitimos donos.

Repetidos ataques...

(Conclusão da 1ª pag.)

assumiria as consequencias desse ato, acrescentou:

"Ou se acaba com os indios, ou estes acabam com a civilização". Ato continuo, o sr. Carlos Teles forneceu armas, munições, bombas de gás, granadas de mão e metralhadoras a cerca de 30 homens, que fizeram as maiores barbaridades a esses inofensivos selvicolas.

Portanto o que acontece agora é nada mais nada menos de uma represália. Em virtude da inferioridade de armas, e do receio de inferioridade numerica, qualquer indio, de qualquer tribu, só ataca pelas costas, no momento oportuno.

Ora, como era natural, e diante de novos ataques por parte desses funcionarios, ataques esses recentemente repetidos os indios estão se vingando, numa atitude perfeitamente normal, pois o proprio animal, quando atacado, revida. Essa é uma lei da natureza.

Entretanto, o que acontece com é um caso perfeitamente isolado. Os indios pacificos, que já entraram em contacto conosco por diversas vezes. O Serviço de Protecção aos Indios á tomou todas as providencias cabiveis e indispensaveis devendo a situação estar dentro em breve normalizada. Todavia, repito outra vez, os brancos são os unicos responsaveis pelos ataques indigenas ás cidades proximas ás suas aldeias.

Quando o reporter conversava com o general Rondon, chegou o general Horta Barbosa, vice-presidente do Conselho Nacional de Proteção aos Indios, e ex-diretor da Estrada de Ferro Tocantins, que informou jamais ter havido uma unica agressão indigena a Tucuruí, durante a sua gestão naquela ferrovia.

Encerrando as suas palavras, o general Rondon voltou a nos reafirmar que os indios Paracanãs são pacificos, o que dará margem a que a situação se normalize rapidamente.

AVISO

Na qualidade de agentes distribuidores do "Moinho Inglêz" do Rio de Janeiro, temos a satisfação de avisar aos Snrs. panificadores da Capital e do Interior que estamos recebendo regularmente a "FARINHA SOBERANA", fabricada com trigo argentino selecionado. Podemos assegurar que a Farinha "SOBERANA" é de superior qualidade, 100% pura, dando excelente resultado na fabricação do "Pão Francez". Avisamos ainda que temos Farinha "SOBERANA" em deposito para pronta entrega.

Martins & Cia. Ltda.

Rua Frei Miguelinho, 29 - Telefone 1133

Ferido a faca o proprietario da bodega

Após discutirem por motivos fúteis, às 20 horas de sábado último, empenharam-se em luta o ferreiro Agenor João da Silva e José Benevides Carneiro, vulgo "Zé Mossoró", proprietario de um frege no Beco da Quarentena. Resultou ferido a faca, no braço e no ombro, o proprietario da bodega, Zé Mossoró.

O fato ocorreu no Beco da Quarentena. Enquanto a vitima era socorrida, a patrulha da Aeronautica, comandada pelo sargento Arbois, saia em perseguição do criminoso, que foi preso mais adiante e entregue à 2a. Delegacia de Policia.

Oportunidades

CASAS

VENDE-SE uma boa casa sita a rua Presidente Bandeira, 368 em frente ao cinema São Luiz — Tratar a Rua Amaro Barreto, 1332.

PERTO ao Grande Ponto aluga-se um otimo quarto a rapazes sem refeição.

Informações à rua Gonçalves Ledo, 652.

CASA — Precisa-se uma com 5 quartos e demais dependencias. Tratar na Pensão Natal com o tenente O'Reilly.

PROCURA-SE casa para alugar, de preferencia na Cidade Alta, mais ou menos confortavel, de aluguel até Cr$ 800,00.

Tratar em Araújo Freire, à Rua Frei Miguelinho, 115 — Ribeira, ou pelo telefone 1331.

DIVERSOS

RIFA DE UM RELOGIO

O sr. João Coutinho, responsavel pela rifa do Relogio Butex que deveria correr a 16 do corrente, avisa que por motivo superior, a mesma só poderá ser realizada a 31 de agosto proximo.

VENDE-SE por preço de ocasião, um escritorio de representações do sul do pais. Explica-se o motivo da venda ao interessado. Ver e tratar à Rua Dr. Barata, 232 — 1º andar.

VENDE-SE Radio Philco, 11 valvulas, sala de jantar, quarto de criança e outros moveis avulsos. Avenida Hermes da Fonseca, 890 — Tirol.

PESSOA que se retira para o sul do pais, tem para vender um Radio e diversos moveis. A tratar à Avenida Rio Branco, 873.

TERRENOS

TERRENO PARA CONSTRUÇÃO

Vende-se otimo terreno na rua Otavio Lamartine, bem perto da Praça Pedro Velho. Tratar no Armazem Brasil, Av. Rio Branco, 545 ou pelo telefone 1199.

Leiam a revista O CRUZEIRO

Forças intangiveis...

Os fenomenos que vêm sitiando a casa á rua Manuel Machado e que serviram de escopo ao nosso trabalho anterior de domingo ultimo, ainda perduram, continuando a provocar, no espirito publico as mais desencontradas e espetaculares versões.

Evidentemente, aqueles fenomenos que não são causados por nenhum agente ou ser humano e escapam, por isso mesmo, ao meio ambiente e á educação rotineira, são considerados, dentro da vossa ciencia oficial, como enigmas indecifraveis.

Mas, ao revés, eles são produzidos, como tudo indica, por forças intangiveis, impalpaveis, puramente subjetivas.

E' que os espiritos atrazados agem, do outro lado do planeta, via de regra, sem nenhum senso de equanimidade, daí provocarem, vês por outra perturbações e desassocegos aos seus irmãos terrenos...

Ora, sendo a vida objetiva um reflexo da espiritual, conforme nos esclarecem as indagações espiritas, observamos que, tanto no plano interior, como no subjetivo, ha espiritos sofredores, indisciplinados, rebeldes e mistificadores.

Si para os transviados desta vida, o corretivo, entre nós é a ação policial, como coartora dos bons costumes da humanidade vivente lá, d'além tumba, só os guias espirituais, seres bemfasejos e meritorios, em ação conjunta com as preces fervorosas das criaturas terrenas, poderão ser o instrumento doutrinador, a bussola orientadora do caminho da redenção e perfectibilidade para os sofredores do além.

Deste modo, e só assim, aquela "horda" de espiritos sofredores, será afastada dos seus intentos maquiavelicos...

Assim entendemos nós, que, qualquer processo objetivo, material, nessa direção por parte das autoridades policiais, além de aleatoria, resultará improficua, vês que, se trata de fenomenos assas conhecidos como eminente extraterraqueos.

Para os grandes males, os remedios adequados, é o que nos ensina a sabedoria da humanidade pensante.

E, si para as doenças fisicas, procuramos os discipulos de Hipocrates, para com a sua ciencia e o seu saber alopata, curarem o doente; para as manifestações de caracter extrahumanas devemos invocar, é óbvio, os medjuns e as tendas espiritas, elementos indicados para processar, pela prece e doutrinação, o afastamento da "falange" que nos visita, por sinal, quasi sempre, sem convite especial...

Pensar ou agir diferentemente será, sem duvida, pregar parafuso á martelo...

J. de Arimatéa

Mensagem do pres. Truman aos Sindicatos

MILWAUKEE, 11 (UP) — O presidente Truman em mensagem enviada aos sindicatos de operarios da industria automobilistica declarou que deve ser mantido alto o poder aquisitivo do povo norte americano.

O presidente afirmou que devemos fazer com que o poder aquisitivo de nosso povo continue elevado. Devemos ter leis operarias adequadas. Devemos manter alto o nivel dos empregos e baixo o nivel dos desempregos".

O enigma da Alemanha

(Conclusão da 2ª. pag.)

uma garantia para as nações do pacto do Atlantico.

Resta, pois, considerar a adesão da Alemanha ao pacto.

Em principio o pacto foi realizado em defesa do Ocidente. A questão essencial para o efeito e eficacia deste proposito é saber onde acaba o Ocidente, onde acaba enfim a zona que deve ser defendida. Acaba, atualmente, na linha do Reno. A incorporação da Alemanha estenderia a linha ao Oder ou ao Eiba. Aumentaria, é claro as responsabilidades, mas reduziria o perigo pela eliminação da área neutra, da área que se transmudaria em corredor...

Esta ultima vantagem daria necessariamente outras preocupações. E' que a Alemanha, incorporada ao pacto do Atlantico, não seria mais uma nação vencida; seria uma nação irmã, a que o pacto entregaria de resto uma posição de vanguarda, com certos e razoaveis privilegios de ordem politica. Seria tambem necessariamente uma nação armada. A base do pacto está no armamento...

Recomeçaremos então a temer a Alemanha? Poderia, por exemplo, a Alemanha associar-se á França, repetindo na historia o exemplo da Inglaterra. São perguntas obvias e imperativas. São mais do que perguntas; são problemas derivados ou originarios do problema alemão.

Se cumpre evitar a filiação da Alemanha ao sistema politico da Russia, e se a neutralidade alemã, esta mesma pode favorecer a Russia, igualmente a companhia da Alemanha na aliança do pacto do Atlantico é um motivo de suspicácia.

Mas os fatos algumas vezes desmentem as suposições. A esperança do mundo é que a Alemanha se transforme. Não se tranformará, porem, se lhe derem ainda a posse exclusiva do arsenal onde ela adquiria a psicose da guerra. Neste arsenal sabemos, é a bacia do Ruhr.

†

Edeltrudes de Souza Branco

(NEZINHA)

MISSA DE 7º DIA

EDGARD DE SOUZA BRANCO, ainda sob o doloroso golpe que lhe causou com o falecimento em Curitiba, Capital do Estado do Paraná, de sua querida e sempre lembrada mãe EDELTRUDES DE SOUZA BRANCO (Nezinha), convida seus colegas, amigos e conhecidos desta hospitaleira terra, para assistirem a missa que manda celebrar ás 6,30 hs. do dia 14, (quinta-feira) na Igreja Catedral, sufragando o 7.º dia de seu falecimento.

Antecipa a sua eterna gratidão aos que compareceram a esse ato de caridade cristã.

Cronica social

MISS BRASIL...

Creio que passou despercebido aqui pelas nossas bandas o recente concurso de belesa patrocinado pelo vespertino "O Globo" e que levou ao Rio embaixatrizes de alguns Est... Ha poucos meses uma revista carioca, um tanto desconhecida, rondou em todos os quadrantes do nosso territorio, nas pessôas dos seus proprios diretores, promovendo um concurso da mesma natureza, e que foi pretexto para animados bailes e boas rendas. E tudo, ao que parece, ficou passou dos circulos provincianos. Esse que agora se realizou no Rio tem outro destino: levará a Paris Miss Brasil para apresentar o concurso "Miss Universo". A formosa conquistadora dessa missão já foi escolhida, proclamada e coroada — é a senhorinha Jussara Marquez, que antes de ser Miss Brasil recebera na sua terra a faixa de Miss Goiaz.

A sensacional cerimonia da escolha da nossa embaixatriz no concurso internacional de belesa teve lugar no Teatro Mecanisado do famoso Hotel Quitandinha, na aristocratica cidade de Petropolis. Um juri, composto de trese grandes figuras da administração nacional, da imprensa, da fotografia, da escultura, da cinematografia, do Senado, da Camara Municipal e, ate, o diretor da Sociedade Chrisor de Paris e Nova York, e presidido pelo governador fluminense, bateu palmas no desfile deslumbrante e culminou o seu entusiasmo na belesa, na plastica na elegancia, na graça da candidata goiana.

Ha hoi mes que isso aconteceu na belissima cidade serrana do Estado do Rio. Jussara Marquez foi a ultima a chegar para a prova inicial no Quintandinha. Momentos depois era Miss Brasil, e logo mais tarde proclamada oficialmente na Associação Atletica Banco do Brasil (ex-Cassino de Copacabana), para, finalmente, receber no Teatro Municipal a finissima faixa que a levará a Paris. Vencedora, viu-se desde logo envolvida por uma onda de pedintes de autografos e teve de enfrentar as tropas dos fotografos e cinegrafistas. Jussara tem desenove anos e é diplomada pelo Colegio Estadual e Escola Normal de Goiania. E' escrituraria do I.A.P.C. em sua terra. Certa vez foi eleita "glamour girl" num desfile em frente do Palacio do Governo goiano. Agora é Miss Brasil e, quem sabe se não conquistará tambem, á luz das fessas parisienses, o titulo supremo na fila das candidatas á gloria de Miss Universo!

DANILO

O PRECEITO DO DIA

REPREENSAO E CARINHOS

Os pais geralmente fazem todas as vontades dos filhinhos. Esses mimos têm uma influencia prejudicial na formação da personalidade da criança. O caso ainda mais se agrava se as caricias são feitas logo depois de uma repreensão dos pais.

Contribua para a boa formação mental do seu netinho, não o acariciando e mimando quando tiver recebido dos pais uma repreensão. — SNES.

ANIVERSARIOS

HOJE

Senhores

Odilon Freire, proprietario do Armazem "São José", nesta capital.

— João Fernando, funcionario da Cia. Souza Cruz, nesta cidade.

— Cicero Vicente da Silva, presidente do Sindicato de Construção Civil, nesta capital.

— Antonio Martins de Souza, motorista nesta capital.

Senhoras

Estelita Pinheiro de Medeiros, esposa do sr. Luiz Gonzaga de Medeiros, funcionario do Departamento da Fazenda.

— Arari Pinto Martins, esposa do sr. Valdemar José Martins, sargento do Exercito Nacional.

— Maria Medeiros, esposa do sr. Manoel Coriolano de Medeiros, comerciante aposentado nesta capital.

— Adalgisa Brito da Silva, esposa do sr. Joaquim Alves da Silva, vice-prefeito do municipio de Jardim do Seridó.

Jovens

Carlos Alberto de Lima, filho do sr. Augusto de Lima, comerciante nesta capital, e de sua esposa d. Amelia de Lima.

Senhoritas

Iaponira Gurgel de Medeiros, aluna do Colegio Estadual (secção feminina) e filha do sr. Manoel Soares de Medeiros, Pratico-Mór da Corporação de Praticos, e de sua esposa d. Iracema Gurgel de Medeiros.

— Inarda Rodrigues Pimenta, filha do sr. Pinelon Fernandes Pimenta e de sua esposa d. Maria Augusta Pimenta.

— Maria da Conceição Cunha, filha do sr. Francisco Cunha, funcionario do Departamento de Saude Publica, e de sua esposa d. Nazinha Cunha.

— Zuleide Teixeira, filha do sr. Joaquim Teixeira, comerciante em Pedro Velho.

Crianças

Lucinalva, filha do sr. José Romualdo Filho e de sua esposa d. Lindalva Cruz Davir.

— Josemilson, filho do sr. José Salustino de Araujo e de sua esposa d. Esmeralda Medeiros de Araujo.

— Maria da Conceição, filha do sr. Antonio Fernandes da Silva, comerciante em Baixa Verde, e de sua esposa d. Maria Fernandes Mota da Silva.

— Completa hoje, o seu segundo aniversario a interessante garota Geralda, filha do sr. Geraldo Celestino de Souza, nosso companheiro de trabalho, e de sua esposa d. Maria Elina de Souza.

— José Inaldo dos Santos, filho do sr. Manoel Teodulino dos Santos, comerciante nesta capital, e de sua esposa d. Severina Maria dos Santos.

NASCIMENTOS

Foi alegrado no dia 8 ultimo, o lar do sr. Miron Campelo da Silva, sargento da FAB, e de sua esposa d. Rosalva Medeiros Campelo da Silva, com o nascimento de uma garota, que na pia batismal receberá o nome de Rosa Núbia.

BATIZADOS

Foi levada ontem á pia batismal, na Catedral, a interessante garota Maria das Graças, filha do sr. Geraldo Celestino de Souza, nosso companheiro de trabalho, e de sua esposa d. Maria Elina de Souza. O ato foi celebrado pelo padre Mario Damasceno, servindo de padrinhos o sr. Amaro Marinho, 1º Promotor Publica da capital, e sua esposa d. Joana Sampaio Marinho, tendo apresentado a garota Maria de Lourdes Felipe. Por este motivo, os pais de Maria das Graças recepcionou em sua residencia, pessoas de suas relações de amizade.

NUPCIAS

Consorciaram-se no dia 9 deste, nesta capital, o sr. João Alves de Carvalho, Inspetor Geral da Prudencia Capitalização nos Estados do Rio Grande do Norte e Paraiba, e a srta. Lucia Gambarra Galvão, filha do sr. Ifercilio Galvão, alto funcionario do Departamento da Fazenda, e de sua esposa d. Laura Gambarra Galvão. O ato religioso foi celebrado na Catedral, sendo oficiante o padre Lucio Gambarra Galvão, irmão da nubente. A cerimonia civil teve lugar na residencia dos pais da noiva, á rua Princesa Isabel 453, presidida pelo juiz Arnaldo Neto e secretariado pelo tabelião Antonio Antidio de Azevedo.

Os recem-casados, que desfrutam de grande estima nos nossos meios sociais, vêm recebendo muitos cumprimentos dos seus amigos e admiradores, devendo seguir para a capital paraibana, onde fixarão residencia.

AVISO — Avisamos aos nossos prezados leitores, que a direção deste vespertino, resolveu regularizar esta secção, no tocante as publicações de notas sociais que são feitas diariamente.

Essa medida foi tomada em virtude das inumeras reclamações que chegam a nossa redação, muitas das quais referentes a pessoas, cuja situação social é publicada irregularmente, além de nomes de desaparecidos.

Os interessados poderão enviar com antecedencia para a "Cronica Social" de o DIARIO DE NATAL tôda e qualquer nota, que publicaremos com a maior satisfação, como tambem as modificações que acharem convenientes.



Batido o America F.C., em Moça Bonita

Empate de 0x0, no jogo S. Paulo x Portuguesa de Desportos

Palmeiras, Comercial e Jabaquara foram os vencedores da rodada de ontem

S PAULO, 11 (Meridional) — De um modo geral, a rodada de ontem do campeonato paulista não apresentou surpresa. O unico resultado que de fato surpreendeu foi o de sabado, quando o Ipiranga derrotou o Corintians pela contagem de 5x3.

Dos prelios de ontem, destacava-se, naturalmente, o classico São Paulo x Portuguesa de Desportos, partida realizada no Pacaembu e que terminou sem abertura da contagem.

A renda foi de ... Cr$ 335.661,00

VITORIA DO PALMEIRAS

O Palmeiras depois de estar perdendo de 1x0, no primeiro tempo, reagiu no periodo final e terminou vencedor, por 3x1, frente ao 15 de Novembro, de Piracicaba.

Cardoso marcou o tento do 15 de Novembro e para o Palmeiras marcaram Harri (2) e Canhotinho.

Renda de Cr$ 107.405,00.

O NACIONAL BATIDO PELO COMERCIAL

No prelio disputado entre o Comercial e o Nacional, o primeiro saiu vencedor pela contagem de 4x2. Golearam Nilo, Cacetão Augustinho e Clovis, para o Comercial, e Charuto e Zequinha, para o Nacional.

O JABAQUARA VENCEU A PORTUGUESA SANTISTA

Em Santos, o Jabaquara derrotou a Portuguesa Santista, pela contagem de 3x1. Augusto (2) e Amaral (1) marcaram para o vencedor, e Zinho, para a Portuguesa Santista.

DR. JOÃO TINOCO FILHO

MEDICO PARTEIRO

Chefe da Clinica de Partos do Hospital Miguel Couto

Especialista em Partos, Molestias de Senhoras, Diatermo, Coagulação, Ondas Curtas. Tratamentos ginecologicos com hora previamente marcada

Horario: A partir das 15,30 horas, diariamente

Consultorio: Edificio Rian — Rua João Pessoa 165

Residencia: Jundiaí 377

Futebol nos Estados

RESULTADOS DE ONTEM

PARA'	
Paisandu	1
Remo	0
MARANHÃO	
Sampaio Correia	3
Maranhão A.C.	2
PIAUI	
River	5
Auto	2
PARAIBA	
(Campeonato Paraibano)	
Auto	1
AFA	1
Em Campina Grande:	
Esporte C. Recife	2
Treze	1
PERNAMBUCO	
Great Western	2
Moinho	0
ALAGOAS	
S. C. A.	4
Comercio	0
BAHIA	
Vitoria	3
São Cristovão	1

Clinica de Senhoras

— DO —

Dr. Etelvino Cunha

(ESPECIALISTA)

Curso de aperfeiçoamento no Rio de Janeiro e São Paulo

PARTOS

Doenças de Senhoras

Ondas ultra-curtas, bisturi eletrico, eletrocoagulação etc.

Cancer — Tumores

CONSULTAS: Das 15 horas em diante exceto aos sabados

CONSULTORIO: Rua Cel. Bonifacio, 252 Fone: — 1082

RESIDENCIA: Rua Joaquim Manoel, 591 Petropolis

Grande Concurso Dois Tombos

Colecione tampinhas da famosa Aguardente "DOIS TOMBOS" e vá entregá-las á TRAVESSA NISIA FLORESTA, 41 "Edificio Minerva"

Se até o dia 22 de dezembro, você tiver apresentado a maioria das tampinhas receberá um Rádio Phillips, Holandês, de 8 válvulas. Se fôr o segundo colocado, um Fogão Poty, de quatro bocas. Esses brindes já se acham em EXPOSIÇÃO em:

ALONSO BEZERRA

AV. TAVARES DE LIRA, 87

Por cada 20 ou trinta tampinhas que você entregar, receberá um premio de consolação. Se esse número fôr a 50, você terá direito a escolher um brinde na "Marmita de Ouro" devidamente autorizado

Noticiario Esportivo

RIO — O regulamento para o Premio "Belfort Duarte", terá agora maior rigidez.

RIO — Chocados os cracks do Botafogo com a decisão de Carlito Rocha.

RIO — Fracassou a reunião pró-disciplina na Federação Metropolitana de Basketball.

RIO — Os atacantes Stroer e Koerner, do Rapid estão interessados em ficar no Brasil. O primeiro deseja atuar no São Cristovão e o segundo no São Paulo.

CURITIBA — O E. C. Agua Doce está em negociações com o Bangu a fim do clube suburbano realizar um jogo nesta capital.

BELO HORIZONTE — O jogador Leonidas está sendo boicotado por seus companheiros de equipe.

JUIZ DE FORA — Será realizado novo circuito automobilistico nesta sidade, que contará com o comparecimento dos mais renomados volantes nacionais.

BUENOS AIRES — O Racing jogará na Espanha e depois Portugal, França, Suiça e possivelmente a Inglaterra.

BUENOS AIRES — O Racing desistiu de contratar Rastelli, porque o seu passe foi orçado em 400 mil pesos.

Campeonato Mineiro

O Atletico derrotado pelo Vila Nova

BELO HORIZONTE, 11 (Meridional) — Na unica partida realizada, ontem, em prosseguimento ao campeonato mineiro, o Vila Nova derrotou o Atletico Mineiro pela contagem de 3x2.

Marcaram os tentos Osorio (2) e Chumbinho (1) para o vencedor, e Nivio e Lauro, para o vencido.

RIO, 11 (Meridional) — Estreando, ontem, em Curitiba, o Rapid, de Viena, venceu o Atletico Paranaense, pela alta contagem de 7x2.

ALVAMAR FURTADO DE MENDONÇA

ADVOGADO

Escritorio — Avenida Duque de Caxias, 110 — Edificio BILA — 1º andar — Sala 107 — Fone, 1608

Basquetebol

EspartaxEsporte, em renhido cotejo, amanhã

Prosseguirá na noite de amanhã o campeonato de basquetebol, promovido pe F.N.D.

A tabela indica o encontro Esporte x Esparta, que se pronuncia dos mais interessantes.

Os espartanos cujas caracteristicas de jogo são bem conhecidas se apresentarão disposto para conquista da vitoria, mas é fora de duvida que terão pela frente um adversario perigoso. Como se sabe o rubro-negro melhorou o seu quadro, surgindo, portanto, animado e esperançoso para o embate de amanhã.

A arbitragem caberá a Nesi e Alberto, funcionaudo a bancada do Andrade Neves.

CASA BANCARIA NORTE RIO-GRANDENSE S/A — NATAL

FREI MIGUELINHO 109

Movimento geral em janeiro de 1949

Cr$ 32.439.449,70

Movimento Geral em Maio de 1949

Cr$ 39.794.518,20

Por cinco a um a espetacular vitoria do Bangú

Vasco da Gama, Flamengo e Fluminense, os demais vencedores da rodada de ontem do camp. carioca

RIO, 11 (Meridional) — Espetacular vitoria colheu ontem o Bangu, no encontro disputado com o America, no Estado Proletario.

O quadro rubro que vinha de uma vitoria sobre o Flamengo, tornou-se presa facil para os "mulatinhos rosados" que, com um conjunto melhor armado, impuzeram duro revez ao adversario, pela contagem de 5x1. O America apresentou falhas no sistema defensivo, a começar de Osni que deixou passar bolas faceis, deixando de ser aquela grande figura que aparece contra os rubro-negros.

Já no primeiro tempo, o triunfo banguense espelhava-se nitidamente. 3x1 no placard, com tentos de Djalma, Mariano e Moacir. O goal do America foi de autoria de Dimas, ao aproveitar uma bola shotada na trave por Hilton Viana ao cobrar uma penalidade maxima.

No periodo complementar o Bangu marcou mais dois tentos, por intermedio de Joel e Mariano.

O juiz foi o sr. Mario Viana e a renda somou a importancia de Cr$ 118.945,00.

Os quadros:

BANGU — Princesinha, Rafanelli e Sula; Gualter, Mirim e Pinguela; Djalma, Moacir, Joel, Ismael e Mariano.

AMERICA — Osni, Ivan e Joel; Hilton Viana, Osvaldinho e Gamba; Heitor, Nivaldino, Dimas, Ranulfo e Natalino.

— Na preliminar, o Bangu venceu por 6x2.

VITORIA DIFICIL DO VASCO

Em Teixeira de Castro, a tarefa do Vasco não foi facil.

O quadro cruzmaltino teve que se empregar muito para conseguir o resultado de 2x1. O Boncusesso foi um adversario que deu trabalho ao adversario que teve pela frente no seu jogo de estreia, no campeonato. O primeiro tempo terminou empatado de 1x1. Ademir abriu a contagem e Cidinho, de penalty, empatou. Na fase final, Chico, 19 minutos obteve o tento da vitoria.

Mr. Dundas foi o juiz e a renda elevou-se a Cr$ ... 173.900,00.

Os quadros:

VASCO — Barbosa, Augusto e Sampaio; Ipojucan (Alfredo), Danilo e Jorge; Alfredo (Maneca), Maneca (Ipojucan), Heleno, Ademir e Chico.

BONSUCESSO — Alvarez, Borracha e Athauri; Cambul, Victor e Gato; Cidinho, Roberto, Wilson, Cola e Totó.

— Na preliminar, venceu o Vasco por 9x0.

FACIL VITORIA DO FLAMENGO

O Flamengo foi a Caio Martins e goleou o Canto do Rio, demonstrando sua superioridade tecnica.

O gremio niteroiense foi batido espetacularmente, pela contagem de 6x0, goals de Durval (3), Gringo (2) e Luizinho.

Mr. Ford dirigiu a partida e a renda foi superior a 120 mil cruzeiros.

Os quadros:

FLAMENGO — Garcia; Juvenal e Newton; Biguá, Bria e Beto; Luizinho, Zizinho, Gringo, Durval e Esquerdinha.

C. DO RIO — Joel, Alcides e Manuelzinho; Quirino, Edelio e Canelinha; Almir, Carango, Geraldino, Valdemar e Raimundo.

NOVAMENTE DERROTADO O S. CRISTOVÃO

No estadio das Laranjeiras realizou-se o encontro entre os quadros do São Cristovão e do Fluminense, cabendo a vitoria aos tricolores pela contagem de 4x0.

Os tentos foram marcados dois em cada tempo, de autoria de Carlile (1) e Orlando (3).

Esteve na arbitragem o juiz Gama Malcher e a renda foi de Cr$ 50.329,00.

O quadro do Fluminense jogou com a seguinte constituição:

Castilho, Pindaro e Lorenzo (Santo Cristo); Indio, Valdir e Bigode; Santo Cristo; (Lorenzo), Carlile, Silas, Orlando e Rodrigues.

Prega a paz e prepara a guerra

A conferencia de Blackpool deu ensejo ao Partido Trabalhista, como já tivemos oportunidade de comentar, para rever toda a sua situação politica na Grã Bretanha, não só no plano domestico como no exterior. O governo de Londres compareceu por todos os seus membros, aquele conclave a que estavam presentes mil e quinhentos delegados do Labor Party e cada um deles prestou contas das diretrizes que vem imprimindo aos negocios da sua pasta. Desde o primeiro ministro Clemente Attlee até o ultimo dos sub-secretarios ministeriais cada um teve de expor as razões das suas atividades administrativas e defende-las contra a critica, ás vezes bastante acerbas, dos seus correligionarios. O ministro do Exterior, senhor Ernest Bevin no escapou á sabatinagem.

Apesar de ser um dos mais prestigiosos membros do Partido a sua ação tem sido particularmente visada por uma ala avançada do trabalhismo que não está inteiramente de acordo com a orientação da politica externa do gabinete.

Bevin, porem vindo as preças de Paris onde assiste á conferencia dos quatro grandes traçou com o brilhantismo de sempre o panorama das relações internacionais e as responsabilidades da Inglaterra e das democracias ocidentais em face da Russia, salientando principalmente a importancia e o exito do Pacto do Atlantico de que foi, sem duvida, um dos mais eficientes artifices. Uma passagem do seu discurso na convenção trabalhista está sendo objeto de comentarios mais vivos na imprensa do mundo. E' aquela em que afirma que a Russia prega pacifismo para os outros paises, mas está entregue a um esforço infrene de preparação militar.

O Exercito Vermelho é um dos mais poderosos que já se organizaram na Europa e depois da guerra, apesar das varias noticias publicadas de que o governo moscovita estava desmobilizando uma parte das suas forças de terra, nunca houve um ato efetivo nesse sentido.

Ao contrario o Exercito Vermelho tem crescido sempre e mantem-se inteiramente mobilizado, como se estivesse ás vesperas de um novo conflito. Bevin mostrou que para opor-se a esa força é que as nações democraticas do oeste decidiram reunir os seus elementos de resistencia.

Não o tivessem feito, e bem sabe se a estas horas, a Europa inteira não teria caido sob a dominação vermelha como sucedeu a doze povos vizinhos da União Sovietica que se acham hoje sob a cortina de ferro.

A partir da derrota da Alemanhã e mesmo antes que ela se verificasse materialmente, os russos vêm desenvolvendo uma manobra a longo prazo que tem por objeto debilitar material e moralmente as outras nações europeias e destrestigiar os Estados Unidos. Não tem outra finalidade a ação constante e subreptícia do Kominform. Bevin conseguiu, com uma dialetica, fortemente apoiada nos fatos, destrocar os seus opositores na convenção de Blackpool.

Fê-lo por uma forma que não permite a nenhum dos rebelados que o tem combatido na Camara dos Comuns e fora dela, articular uma acusação consistente contra a sua politica. No se trata, aliás, de uma politica do Partido Trabalhista mas da GrãBretanha e é nisso principalmente que reside a sua força.

Memorias de BARRETO PINTO

Dinheiro, Politica e Amor

O ESCANDALO DO CARVÃO NACIONAL

1) FATO DO DIA

A tertulia do parque da Gavea Pequena, o mestre-cozinheiro Chico Campos e outras historias para roubar o sono dos meninos.

2) MEMORIAS

Coisas feias que estão ligadas ao negocio do carvão nacional.

3) FOTO DO DIA

Eu e o sátiro e o caso do Cirilo, deputado romano, que foi queimado vivo.

51.º CAPITULO

(Exclusividade dos "Diarios Associados")

O FATO DO DIA

Segundo ouvi dizer, ainda esta semana haverá uma nova tertulia no Parque da Gavea, para resolver sobre os destinos da nossa Patria Amada. O sr. Francisco Campos, mestre cozinheiro de pratos consitucionais, já concluiu a sua monografia, declarando que o mandato presidencial só terminará depois do dia 16 de setembro de 1951, e não em 31 de janeiro do mesmo ano, contando-se o quinquenio da data da posse.

Por outro lado, o triunvirato Kelly-Nereu-Bernardes continúa a discutir e continuará a discutir, sem chegar a um resultado eficiente. De São Borja, o nosso pagé manda dizer que, por enquanto, a ordem é ressonar, como na velha canção brejeira.

E o nosso bonissimo Ademar, quando se julgava que ia comer a mandioca com os colonos do Rio Negro, voltou, numa velocidade incrivel, porque a sua cama estava sendo preparada para nela dormir Noveli Junior, no Palacio dos Campos Elisios, em São Paulo.

* * *

Está mesmo tudo azul, correndo às mil maravilhas, com algumas manchinhas roxas. Não tomamos café, pela manhã, porque não há pão, e o armazem não quer vender o açucar pelo preço tabelado. Ficamos na fila duas horas á espera do ônibus, cujo numero foi reduzido pelo racionamento, que já vem sendo feito, da gasolina. Que importa que a vida esteja desesperada, se p'ra eles nada falta?

E as providencias do Legislativo, em defesa dos pequenos?

Legislativo, mas que bicho é esse? — pergunta, desanimado, o Povo.



EU E O SÁTIRO

Este barbado que vocês estão vendo, não é Septimo Severo, o general habil e feliz, que, como imperador romano, protegeu as Artes. Tambem não é o nosso amigo Sileno, da mitologia, companheiro desse grande farrista e beberrão que respondia pelo nome de Baccho. Nem é o dr. Cesario de Melo. E' uma cópia fiel do Sátiro. Não precisava dizer-lhes isto, porque vocês já verificaram, pelos seus cabelos eriçados e suas orelhas bicudas. Reside comigo, no parque do Solar D. João VI, em Paquetá. Convidei-o para mudar-se, e rejeitou, alegando o que seria dele — embora pervertido — se viesse para a Côrte, ajuntar-se aos politicos, em que intitula pontifice Cirilo, o deputado romano, que, segundo nos narra a Historia, pelos seus costumes, por ocasião da reação, foi executado, em praça pública, na Republica de Parthenopea. (Qualquer semelhança é méra coincidencia, como nos filmes).

Barreto PINTO

MINHAS MEMORIAS
GETULLIO DEFENDE O CARVÃO NACIONAL

Quando Hugo Ramos, tabelião de notas, veiu falar-me sobre o ato do governo catarinense, que tornou caduca a concessão da Sociedade Carbonifera Prospera, cujas minas de carvão estavam localizadas no municipio de Cresciuma, aquilo não me deu bôa impressão. Pois, se eu nada lhe havia perguntado? Então, por que o seu interesse em demonstrar a legalidade do ato? Ademais, não era o interessado direto no negocio. Nem ele, nem eu.

Na vespera, Irineu Bornhausen, havia falado comigo sobre o assunto quando agonizava uma "serata" de grill, e só depois pela manhã do dia seguinte é que me enviára toda a documentação.

(Continúa na 4.ª pagina)

DIARIO DE NATAL

NATAL — Segunda feira, 11 de março de 1949

Homenageado o sr. Odilon Garcia

Inaugurado o retrato na Agencia do Loide

Conforme fôra noticiado, realizou-se sabado ultimo, a homenagem ao dr. Odilon Garcia, ex diretor da Agencia local do Loide Brasileiro, prestada por seus amigos e admiradores, por motivo do seu afastamento daquelas funções. A essa manifestação de apreço áquele velho servidor do Loide, aderiu grande número de pessoas e firmas de nossa capital, numa demonstração sincera de reconhecimento pelos relevantes serviços prestados, não só a Companhia que chefiava, mas tambem ao comercio de nossa terra.

O dr. Odilon Garcia, que durante 44 anos esteve ligado ao serviços desa conceituada companhia de navegação, deixa cargo a pedido, em vista do seu estado de saúde não mais permitir à frente da Agencia de Natal, cercado todavia da estima consideração de seus superiores e subordinados.

A manifestação teve lugar, na sede da Agencia à Praça Augusto Severo, comparecendo grande numero de comerciantes, industriais, autoridades e funcionarios. Interpretando o pensamento das classes conservadoras da cidade, falou o sr. Antonio Fernandes Filho, socio da importante firma desta praça Martins & Irmãos, fazendo elogiosas referencias à pessoa do homenageado, como tambem sua valiosa cooperação ao nosso comercio, durante a sua gestão. Em seguida, usou da palavra, o sr. Adalberto de Souza, funcionario da Companhia, que em nome dos seus companheiros de trabalho, do atual agente, sr. José Carvalho e Silva e do Diretor-Geral, comandante Amaral Peixoto, disse da satisfação que a todos comoviam naquele instante, pois era o velho Odilon um sustentaculo da grandeza do Loide Brasileiro. Pelo sr. José Carvalho, foi arreada a bandeira do patrimonio, que cobria o retrato do homenageado, que naquele instante era inaugurado, aposto no gabinete da Agencia.

Sinceramente emocionado, o dr. Odilon Garcia agradeceu em ligeiras palavras aquela manifestação, passando a palavra ao sr. Enock Garcia, membro de sua familia, para dizer o seu pensamento e reconhecimento por aquela recepção expontanea que os seus amigos tributavam. Foi ainda oferecido pelos manifestantes uma custosa lembrança.

Após a solenidade, o dr. Odilon Garcia convidou os presentes a irem à sua residencia, onde foi oferecido uma taça de champagne.

Vai ao Rio o senador Kerginaldo Cavalcanti

Viajará no dia 17 para o Rio senador Kerginaldo Cavalcanti, presidente do diretorio estadual do PSP do Rio Grande do Norte e que há mais de um mês encontra nesta capital.

O senador Kerginaldo Cavalcanti vai reassumir suas funções no Senado Federal e tambem assistir o julgamento do recurso pessedista contra sua diplomação pelo Tribunal Regional Eleitoral do nosso Estado.

Autuada a Padaria São Luís!

DESRESPEITAVA O DIA DE DESCANÇO SEMANAL DOS EMPREGADOS

Pelo fiscal Derval Bezerra Marinho, da Delegacia Regional do Trabalho deste Estado, foi lavrado auto de infração contra a firma PADARIA S. LUIS LTDA., estabelecida á Rua Presidente Barreira nº 581, no Bairro do Alecrim, nesta cidade, por haver trabalhado no Domingo, contrariando assim ás instruções da referida Repartição e os dispositivos da Portaria nº 277, de 19 de Outubro de 1948, que proibe o funcionamento da panificação em dias Dominicais.

Soubemos que a multa a ser aplicada á padaria infratora poderá ser até de Cr$ 5.000, (cinco mil cruzeiros) de acordo com o artigo 75 da Consolidação das Leis do Trabalho.

Mais um notavel empreendimento da ZYB-5

No REX, a partir de sábado a "Tarde Feminina" — Valiosos brindes ás senhoras e senhoritas natalenses — Um grande e inédito programa de auditorio — Patrocinará com exclusividade a "Tarde Feminina", a prestigiosa firma natalense SEPAN — Magnifico espetaculo de palco e téla

A Radio Poti, em colaboração com a CIREDA, nova emprêsa que controla os cinemas REX, S. Luis e São Pedro, inaugurará no proximo sábado as Tardes Femininas no cinema da Av. Rio Branco. Trata-se da organização de um programa de auditorio em moldes inteiramente diferentes, com grandes atrações em brindes, com cartas de radio brasileiro, colaboração da orquestra da Radio Poti, agora sob a direção do famoso violinista Julio Granados e com inumeras surpresas. Programa organizado especialmente para o sexo feminino. A Tarte Feminina do Rex, contém entanto, diversas atraçõe destinadas ao agrado de pessôas de qualquer idade o sexo. Além de um grande programa de auditorio, a Tarde Feminina incluirá, todos os sabados a exibição de um magnifica pelicula cinematografica. Estão assim todas as senhoras e senhoritas de Natal convidadas a comparecer todos os sabados às Tardes Femininas do cinema Rex, em novo programa destinado ao mais franco sucesso feito a preços populares.

PATROCINIO DA SEPAN

Para um grande programa foi escolhida uma grande firma patrocinadora. Assim é que a Sepan, a pujante organização potiguar que distribui no Estado os famosos Refrigeradores Norge, apresentará com exclusividade do cinema Rex, a partir de sabado, a Tarde Feminina, organisação da Radio Poti em combinação com a CIREDA. A Sepan, oferecerá tambem todos os sabados para os que comparecerem ao cinema Rex um brinde no valor de Cr$ 450.00 representado num objeto de alta valia e utilidade. Novos detalhes sobre a organisação da Tarde Feminina um programa que está destinado a vitoria absoluta serão divulgados em nossa edição de amanhã e por intermedio da ZYB-5.

Realizada a homenagem ao dr Manuel Vilaça

Realizou-se, sabado, no Grande Hotel, a homenagem prestada por colegas, amigos e admiradores do dr. Manuel Vilaça, que viajará hoje mesmo para Recife, onde ocupará as funções de diretor regional do Departamento Nacional da Criança.

A homenagem constou de um banquete, no qual tomaram parte elementos expressivos de diversos setores do nosso meio social.

Em nome dos manifestantes, falou o dr. Renato Dantas, em discurso que pôs no devido relevo a atuação daquele pediatra durante sua permanencia de mais de dez anos no Rio Grande do Norte, tanto nas funções públicas que desempenhou como em sua clinica privada.

A seguir, o homenageado agradeceu, demonstrando a sua gratidão pela prova de alto apreço que acabava de lhe ser dada.

Aclamados, falaram ainda os srs. Djalma Marinho, Joaquim Luz, Francisco Ivo, Edgar Barbosa, Milton Ribeiro Dantas e Tulio Fernandes.

Regressou o sr Café Filho

Regressou ontem, ao Rio de Janeiro, depois de breve estada nesta capital o deputado Café Filho, da bancada do Partido Progressista na Camara dos Deputados.

Ao seu embarque em Parnamirim, estiveram presentes varios amigos e correligionarios.

Pósse de Valdemar de Almeida, na Academia

Solenidade no proximo dia treze

No proximo dia 13, ás 20 horas, a Academia Norte-Riograndense de Letras realizará mais uma de suas sessões solenes e públicas para a recepção de um titular efetivo.

Trata-se da pósse do academico Valdemar de Almeida, na cadeira n. 20, de que é patrono o eminente aeronauta conterraneo Augusto Severo. Em seu discurso protocolar, o sr. Valdemar de Almeida terá o ensejo de estudar, assim, a personalidade e a obra do seu patrono.

A saudação ao novo titular, em nome da Academia, será feita pelo academico Juvenal Lamartine, cujo nome e cuja ação pessoal estão, por sua vez, ligados ao desenvolvimento da aviação civil no pais.

Foram distribuidos convites oficiais, mas a entrada é franca, a quantos queiram assistir à solenidade.

DR. JACOB VOLFSON
(Curso de Aperfeiçoamento na Argentina)
OLHOS, OUVIDOS, NARIZ E GARGANTA
OPERAÇÕES E TRATAMENTOS
Consultorio: Praça João Maria, n.º 64 — fone: 1071
Consultas: — Das 11 ás 17 horas

Preparativos da viagem dos delegados á Conferencia de Araxá

Importante reunião a ser realizada amanhã na séde da Federação do Comercio — Varios assuntos serão tratados

Todas as comissões da delegação potiguar ao grande conclave das classes produtoras de Araxá reunir-se-ão, amanhã á noite na sede da Federação do Comercio do Rio Grande do Norte para ultimar os preparativos da viagem que deverá ser feita no dia 21 do corrente.

Serão tratados tambem importantes assuntos do longo memario a ser apresentado pelo nosso Estado naquela Conferencia Economica.

Segundo pudemos saber a delegação do Rio Grande do Norte não mais viajará num Constellation no dia 21, pois teriam surgido dificuldades de ultima hora para a vinda daquela aeronave a Natal.

Entretanto o sr. Militão Chaves, presidente da Federação do Comercio estaria tomando as providencias para que o transporte da delegação do nosso Estado se faça sem prejuizo de nossa participação na Conferencia de Araxá.

Leiam O Cruzeiro

Seguirá, amanhã, para o Rio o engº Carlos Kock de Carvalho

Em avião da Panair viajará amanhã até o Rio de Janeiro o engenheiro Carlos Kock de Carvalho, diretor da Repartição do Saneamento. Naquela capital, alem do tratamento de assuntos do serviço que dirige, representará o nosso Estado no Congresso Pan Americano de Engenharia, a ter lugar ali na segunda quinzena de julho.

Durante sua ausencia responderá pela Repartição do Saneamento o engenheiro Apolonio Zenaide.

A CIDADE

Acontecem coisas na Prefeitura de Natal que pela frequencia com que se repetem há muito deviam ter sido corrigidas. Há, por exemplo, o caso daquelas casas de taipa conjugadas, construidas bem defronte das residencias do Ministério da Aeronautica. A imprensa alertou o fato já que falhara a fiscalisação da Municipalidade, e o Prefeito mandou suspender a construcão. Já era tarde, porque as casas estavam cobertas e praticamente construidas. Todos ficaram esperando a demolição do monstrengo o que, infelizmente não houve. O fato é que agora foi concluida a construção com a colocação das portas e fala-se que já há concorrentes para o aluguel. E isso, justamente quando afirma-se que o Instituto dos Bancários vai construir ali 8 residencias.

No caso o que houve foi assim desleixo da fiscalisação da Prefeitura e falta de punição para os responsaveis.

Há, por exemplo, tambem, o caso de uma garage bem no alinhamento de uma das principais avenidas da cidade. A Prefeitura aprovou a planta, a garage foi construida e só agora, também quando a imprensa alertou, teve a Prefeitura o cuidado de mandar chamar o proprietário que com a sua planta aprovada só poderá construir outra garage, por conta da Municipalidade. Outro descuido portanto injustificavel. Agora, está a Prefeitura retirando grandes quantidades de barros na rua Seridó. A situação no pé em que se acha, oferece serissimo perigo aos veiculos e até mesmo aos pedestres. Há verdadeiros buracos de mais de um metro, sem o menor sinal luminoso, sem a menor indicação. Continúe a coisa e naturalmente cairão ali automoveis, caminhões e até pedestres, os quais terão todo o direito de acionar a Prefeitura por mais uma irregularidade.

Caso como esses, contam-se às dezenas. Não seria melhor evitar tantos prejuizos? — Y.

41

Condenados os metodos petebistas pela Igreja

Causa estupefação nos meios trabalhistas a entrevista do arcebispo de Porto Alegre

Declarações dos srs. Brochado da Rocha e Baeta Neves

Bôa parte do eleitorado trabalhista do Rio Grande do Sul, deixaria o partido em face do anatema — de Dom Vicente Scherer —

RIO, 12 (Meridional) — A condenação da Igreja Catolica, pela palavra do arcebispo gaucho, dom Vicente Scherer, aos metodos demagogicos do Partido Trabalhista Brasileiro, calou profundamente no espirito catolico do povo provocando reação nos meios politicos.

FALA A RESPEITO DAS DECLARAÇÕES DO ARCEBISPO O SR. BROCHADO DA ROCHA

RIO, 12 (Meridional) — Falando-nos pelo telefone interestadual, a proposito das declarações do arcebispo de Porto Alegre, dom Vicente Scherer o deputado José Diogo Brochado da Rocha, atual presidente da Assembleia Legislativa, a quem foram dirigidas as palavras daquele prelado, disse: "Sou catolico praticante, portanto não quero discutir, nem contestá-lo publicamente, para opor duvidas á consciencia".

Adiantou: "Entretanto, peço ao arcebispo que determine e fixe bem os limites que não podem ser excedidos pela socialização ,sem ferir a doutrina da Igreja e isso porque vejo o governador gaucho Walter Jobim e o presidente Eurico Dutra realizarem uma obra de socialização, sem que tenham sofrido censuras da Igreja". Concluindo, disse-nos: "Desta maneira faço meu protesto, na qualidade de catolico praticante".

Já o sr. Baeta Neves, da bancada carioca do PTB, reagiu violentamente contra as declarações do arcebispo, tendo acrescentado: "A entrevista do arcebispo pode ser apenas uma opinião pessoal, pois a Igreja nunca devia envolver-se em politica, porque isso fica muito feio. Por outro lado ,deve o arcebispo saber que o PTB não é um partido ateu. Entretanto não acredito muito que essas declarações tenham sido do arcebispo Scherer, pois entendo que essa iniciativa cindiria antes os catolicos do que o Partido Trabalhista Brasileiro". E concluindo, afirmou: "Parece mais coisa de dom Adroaldo Mesquita do que de dom Vicente Scherer".

VERDADEIRA ESTUPEFAÇÃO NO SEIO DA DIREÇÃO DO PTB

PORTO ALEGRE, 12 (Meridional) — No seio da alta direção dos trabalhistas há verdadeira estupefação em face da entrevista do arcebispo de Porto Alegre. O sr. Alberto Pasqualini, diretamente visado pela entrevista reserva-se para responder dentro de dois ou tres dias aguardando a profundidade da repercussão politica que possam ter as declarações do don Vicente. O sr. Brochado da Rocha resolveu escrever uma carta ao arcebispo tendo submetido a missiva á bancada trabalhista.

Parece que a mesma foi vetada pela direção do partido, uma vez que até a noite o arcebispo nada havia recebido e o proprio Brochado da Rocha informa agora, que não escreveu a ninguem e não pretende escrever ao arcebispo. Entretanto é fato que o sr. Brochado da Rocha mostrara a carta a varios deputados de outras correntes, tudo indicando que os trabalhistas pretendem ganhar tempo ,não se manifestando por hora sobre o pronunciamento e d. Vicente.

OUTROS BISPOS RATIFICAM A ENTREVISTA DE DOM SCHERER

PORTO ALEGRE, 12 (Meridional) — Ouvimos pelo telefone os bispos de Pelotas, Santa Maria e Caxias que ratificaram os termos da entrevista de dom Vicente, cujo pronunciamento já foi aprovado unanimemente em recente reunião do episcopado gaucho, nesta capital.

Porém o fato mais surpreendente foi ter a bancada trabalhista na Camara dos Vereadores de Porto Alegre haver pedido a insercão nos anais da entrevista do arcebispo, tecendo incondicionais elogios á atitude do chefe da igreja gaucha.

VERDADEIRA REVOLUCÃO NA POLITICA ESTADUAL GAUCHA

PORTO ALEGRE, 12 (Meridional) — A sensacional entrevista do arcebispo de Porto Alegre está operando uma verdadeira revolução na politica estadual. Informações chegadas de todos os municipios dão conta da repercussão do pronunciamento do chefe da igreja gaucha, condenando o programa e metodo do PTB. O sr. Antenor Decio Freitas, que se encontrava na região colonial no momento em que foi divulgada a palavra do arcebispo, recolheu as impressões pelas quais deduziu que boa parte do eleitorado trabalhista deixará o partido em face do anatema de dom Vicente, classificando virtualmente de comunistas e marxistas as ideias do programa do PTB, elaborado pelo sr. Alberto Pasqualini de acordo com o pensamento do sr. Getulio Vargas.

DIARIO DE NATAL

ORGÃO DOS "DIARIOS ASSOCIADOS"

Fundado em 18 de Setembro de 1939

ANO X — NATAL — Terça feira, 12 de Julho de 1949 — Nº. 1.930

Proclamado estado de emergencia na Inglaterra

Concedidos amplos poderes ao governo para dominar a greve dos estivadores

Durarão pelo menos uma semana os poderes concedidos ao governo pelo rei Jorge VI

LONDRES, 12 (U.P.) — O rei Jorge VI proclamou o estado de emergencia, concedendo poderes ao governo para dominar a greve dos estivadores de Londres.

DURARÃO PELO MENOS UMA SEMANA

LONDRES, 12 (U.P.) — Os poderes de emergencia concedidos pelo rei ao governo, para dominar a greve dos estivadores, estão em vigor deste a meia noite de ontem, devendo durar pelo menos uma semana.

SERA' NOMEADO HOJE O COMITE' DE EMERGENCIA

LONDRES, 12 (U.P.) — Um comitê de emergencia para dirigir a descarga dos 121 navios paralizados pela greve, deverá ser nomeado hoje, enquanto o governo envida esforços para romper a greve dos estivadores, que já dura dezesseis dias. O ministro de Transportes, Alfred Bernes, já convidou várias personalidades de destaque para compor o comitê e anunciará as nomeações à tarde.

Nenhum ministro do governo será escolhido para esse comitê, embora o mesmo fique sob a direção geral do ministro Bernes. O comitê assumirá completo controle das docas, dirigindo os serviços de carga e descarga de todos os navios. Possivelmente serão utilizados quinze mil estivadores não grevistas soldados e voluntários.

IRIAM PEDIR UM MANDADO JUDICIAL CONTRA OS PODERES CONCEDIDOS AO GOVERNO

LONDRES, 12 (U.P.) — Os líderes da greve dos dez mil estivadores, qualificam a situação como de "lock-out" e ameaçaram pedir um mandado judicial contra os poderes de emergencia do governo, proclamados ontem pelo rei Jorge VI, a pedido do gabinete.

Emprestimo externo para as obras de Paula Afonso

Os diretores da Cia. Hidro-Eletrica estudaram com diversos estabelecimentos de crédito da Europa e dos Estados Unidos, a possibilidade de um crédito — Entusiasmo nas universidade de todo o mundo, pelo grande empreendimento nacional — Fala à Meridional o eng. Marcondes Ferraz

RIO, (Meridional) — Regressou á esta capital depois de uma viagem por varios paises de Europa e America do Norte, o engenheiro Marcondes Ferraz, diretor-tecnico da Cia. Hidro Eletrica do São Francisco. Procurado pela "Meridional" declarou-nos inicialmente, ter viajado em companhia do coronel Carlos Berenhalzer Jr., diretor-comercial da CHESF, pois o objetivo da viagem fora adquirir maquinas e equipamento para as obras de aproveitamento hidro-eletrico de Paulo Afonso, algumas das quais já naquele local.

Pergutamos se era veridico que fora tratado de um emprestimo para prosseguimento das obras, respondeu o engenheiro Marcondes Ferraz.

— "Realmente, levamos a incumbencia de tomar contacto com os meios bancarios proprios, afim de examinar a possibilidade de um credito para a Cia. Hidro Eletrica do São Francisco, caso necessario.

Em diversas reuniões com banqueiros e engenheiros de estabelecimentos de credito, mostramos detalhadamente os projetos e os estudos economicos, que foram apreciados favoravelmente".

A seguir, passando a focalizar o empreendimento da CHESF, o engenheiro Marcondes Rerraz, declarou:

— "As obras da CHESF podem ser divididas em tres fases: 1ª — reunião de dados; 2ª — projeto e calculo; 3º — execução. As duas primeiras já estão concluidas. Reunidos os dados, elaboramos o projeto num tempo record". Iniciada a coleta de dados no dia 11 de maio de 1948, em abril do ano corrente estavamos com o projeto feito, e já em condição de dar-se inicio ás obras. Uma vez o projeto executado, dele extraimos as especificações, isto é, a nomenclatura, qualidade e caracteristicas do material a adquirir. Essas especificações foram entregues a 23 firmas de varios paises, reputadas pela sua experiencia na fabricação de maquinarios para usinas hidro-eletricas. E' preciso convir, no que tange a essa terceira fase — execução — que já foram construidas cerca de 300 casas para habitação do pessoal, barragem pontes de serviço ,instalações de canteiros etc., A uzina piloto que deverá fornecer energia ás obras de Paulo Afonso, construidas pelos engenheiros da Divisão de Aguas do Ministerio da Agricultura está em funcionamento experimental e, dentro de pouco tempo entregar-se-á no equipamento de construções da Uzina definitiva.

Durante nossa viagem — posseguiu o engenheiro Marcondes Ferraz — visitamos todos os fabricantes convidados para a concorrencia e com eles discutimos detalhes tecnicos, relativos ás nossas necessidades. Demo-lhes todos os informes e explicações que desejavam, afim de capacitá-los a fazer propostas adequadas e que bem correspondem ao nosso "desideratum". Fomos muito bem recebidos em todos os paizes que visitamos.

Os colegas, os fabricantes, as autoridades locais assim como os nossos representantes diplomaticos, nos cumularam de atenções, alem de nos proporcionar todas as facilidades para levar-mos a bom termo a nossa missão. Assim aconteceu nos Estados Unidos, Noruega, Suecia, Inglaterra, França e Suissa.

Apesar de ser compreendida em tempo relativamente curto, proporcionou-nos não somente os entendimentos com os fabricantes como oportunidades para verificarmos o que de melhor está se fazendo no extrangeiro, no terreno da hidro-eletricidade. Tivemos tambem ocasião de expor os nosso planos aos colegas estrangeiros que assim viram, que em nosso país estudamos seriamente essas questões e procedemos a execução das mesmas com energia e entusiasmo.

Em Grenoble — continuou o nosso entrevistado onde fiz mea meu curso de engenharia e me graduei, fui recebido com especial carinho pelos professores e alunos da universidade. Tive ocasião de pronunciar uma conferencia sobre as obras de Paulo Afonso e as soluções que pretendemos dar aos diversos problemas que o caso comporta. Visitei, nessa cidade, os

(Continua na 4ª. pagina)

Não há frente única no Rio Grande

RIO, 12 (Meridional) — O general Paim Filho, dirigente do pessedismo gaucho, falando pelo telefone interestadual, disse: "Não é verdade que estejamos cogitando de uma frente unica. Trata-se de uma reunião de comemoração do aniversario do SD, para tratar de assuntos de economia interna do partido. Não estamos em entendimentos com outros partidos e é pura fantasia e conjura que haveria aqui contra o presidente Dutra".

Consideradas inutilizadas as cedulas

RIO, 12 (Meridional) — A Caixa de Amortibação acaba de enviar uma circular ás repartições arrecadadoras da União, advertindo que serão consideradas inutilizadas as cédulas de dois cruzeiros que trazem carimbada a silhueta do sr. Getulio Vargas e já chamadas de queremistas.

Tais cedulas não serão aceitas em nenhuma repartição oficial e terão de ser substituidas como se estiverem dilaceradas.

Tremenda ofensiva contra A. de Barros

DIZ O SR. LINCOLN FELICIANO QUE O GOVERNADOR ESTARIA PREGANDO A REVOLUCÃO EM SÃO PAULO

S. PAULO, 12 (Meridional) — O deputado Lincoln Feliciano, na reunião de ontem da Assembleia Legislativa, dirigiu tremenda ofensiva contra o sr. Ademar de Barros, acentuando que êle está pregando a revolução em São Paulo ,em virtude da aprovação da Lei do Impeachment. Declarou que o governo está atemorizado com a emenda do sr. Plinio Barreto ao projeto de lei que fixa a responsabilidade dos governadores dos Estados, ministros de Estado e do presidente da Republica anunciando ainda que o diretorio do PSP de São Paulo já se locomoveu para o Rio, afim de impedir o andamento da proposição.

Movimento em favor da candidatura do sr. Israel Pinheiro

RIO, 12 (Meridional) — Afirma-se que surgiu no seio do PSD mineiro um movimento em prol da candidatura do sr. Israel Pinheiro, para a Presidencia da Republica, evidenciando-se que não está mesmo coeso o partido em torno da candidatura do sr. Rias Fortes. As forças do sr. Wenceslau Braz apoiam o sr. Israel Pinheiro. Espera-se que o fato repercuta no PSD nacional.

Propõem os russos entregar as minas de urânio ao governo da Saxônia

BERLIM, 12 (UP) — O jornal "Die Weltd", licenciado pelos britânicos, informou que os russos propuzeram-se entregar em breve as minas de urânio da zona de ocupação soviética, ao governo alemão da Saxônia, em virtude do alto custo da produção dessas minas e baixo rendimento de urânio.

Nota do Comando da 2ª Região Militar

S. PAULO, 12 (Meridional) — O "Diario de São Paulo" publicou ontem, a pedido, a seguinte nota. "E' absolutamente destituida de fundamento a noticia veiculada pelo "Correio Paulistano", segundo a qual, tropas federais procedentes do Rio de Janeiro, estariam se deslocando para esta capital, (a) — Cel. M. Azambuja, chefe do Estado-Maior da 2ª Região Militar".

Suspensa a função do Circo

S. PAULO, 12 (Meridional) — O diretor da fiscalização do trabalho suspendeu a função do circo sul-americano que se exibe aqui com o nome de "Sarrazani" em virtude de não estar o mesmo observando o descanço semanal remunerado para os seus artistas. Contudo, dada a intervenção do Sindicato dos artistas, foi permitida a realização do espetaculo, sob a alegação de já encontrar-se vendida quase toda a lotação Ficou estabelecido, porém, que o descanço será feito ás quartas-feiras, a começar desta semana.

A situação financeira de Pernambuco não permite larguezas

Adiada a votação de um projeto de lei que autoriza o Executivo a adquirir uma coleção numismatica

RECIFE, 12 (Meridional) — Encontra-se em curso na Assembléia Legislativa local um projeto de lei que está em segunda discussão e autoriza o governo a adquirir para o Museu do Estado — podendo dispender o executivo, para tanto, até a quantia de três milhões de cruzeiros — a coleção nimismática pertencente ao professor Abar Soriano.

Tal proposição teve a sua votação adiada por 15 dias, não se acreditando que, voltando a plenário seja aprovada, em face Não se contesta, vale dizer, o vadas muitas objeções surgidas, lor da coletânea, mas, examinando a situação financeira do Estado, alguns parlamentares se opõem à aquisição, alegando que essa situação não pode permitir tais larguezas. Dentre os contrários, é figura principal o sr. Aderbal Torres, que combateu veementemente o projeto, tendo sido essa oposição a causa do adiamento da votação.

Podem os agentes fiscais examinar correspondencias comerciais

Mesmo sem previa autorização judicial — Esclarece a Diretoria Geral da Fazenda

RIO, 12 (Meridional) — A Associação Comercial do Ceará fez uma consulta ao Ministério da Fazenda sobre se em face do artigo 141, paragrafo 6, da Constituição — "é inviolavel o sigilo de correspondencia" — é lícito aos agentes e inspetores fiscais, quando no exercicio de suas atribuições, examinarem a correspondencia das firmas comerciais, sem prévia autorização judicial.

Sobre o assunto, a Diretoria das Rendas Internas, depois de citar o regulamento das atribuições dos agentes fiscais — fiscalização ampla a fim de evitar fraudes — diz que "para cumprir os dispositivos legais acima transcritos, sem dúvida será a fiscalização, em muitos casos, que requerer ao exame da correspondencia comercial do contribuinte. Ademais, muitas vezes a correspondencia comercial acerta um compromisso, fecha um contrato de compra e venda, tornando-se um papel sujeito a selo, e pois, em consequencia, um documento a ser examinado pela fiscalização".

Cita ainda a lei do sêlo que é rigorosa, e completa: "Quando a fiscalização dá uma vista dólhos na correspondencia comercial, não é seu objetivo saber dos negocios da firma, mas indagar se a correspondencia encerra um ato sujeito ao pagamento do imposto do selo". Apesar da Constituição em seu artigo 141, paragrafo 6 prescrever a inviolabilidade do segredo de correspondencia, "não se pode inferir, contudo, que a correspondencia das casas comerciais escapem ao exame fiscal".

Por sua vez, a Procuradoria Geral da Fazenda Pública tambem dá identico parecer, pois "sigilo, como esclarece Pontes de Miranda, é não abertura, não violação". Acrescenta que o agente fiscal não viola, não abre a correspondencia; examina-a apenas e isto é legal.

Diante dos pareceres, a Diretoria Geral do Ministério da Fazenda aprovou as decisões da Diretoria das Rendas Internas e da Procuradoria Geral da Fazenda Pública, que permitem aos agentes e inspetores fiscais o exame das correspondencias comerciais, mesmo sem prévia autorização judicial. A Associação Comercial do Ceará já foi cientificada.

Suspenderão as linhas para a America do Sul

RIO, 11 (Meridional) — Anuncia-se que a Navegação Inglesa, proprietária de luxuosos transatlanticos, suspenderá as linhas de diversos barcos seus para a America do Sul, em virtude da dificuldade de transações comerciais entre os paises do Hemisfério Ocidental, principalmente o Brasil e a Argentina.

Uma das causas, é a inexistencia de divisas de dólar americano, obrigando as empresas de combustiveis a restringirem o fornecimento dessa matéria, visto que a mesma não pode ser paga em cruzeiros ou peso aos exportadores norte-americanos.

Não tiveram efeito posterior as bombas atomicas

AFIRMA O DR. SHILDS WARREN QUE OS EFEITOS DAS MESMAS ACABAM DEPOIS — DE OITO SEMANAS —

WASHINGTON, 12 (UP) — As bombas atômicas que destruiram Hiroshima e Nagasaky não tiveram efeitos posteriores nas pessoas que escaparam da explosão, foi o que afirmou o dr. Shields Warren, diretor da Divisão Biológica e Médica da Comissão de Energia Atômica. Disse ele que além dos mortos diretamente pela explosão, pelo calor ou pelos escombros, houve os que morreram pela destruição dos leucocitos no sangue, como efeito da irradiação, entre quatro dias e seis semanas depois da explosão. Um terceiro grupo pode sofrer hemorragias e morrer duas a oito semanas depois,, mas aí acabam os efeitos da bomba.

Ruidosa manifestação comunista em Tupã

A POLICIA PREFERIU EVITAR O CHOQUE COM OS VERMELHOS, QUE TERIA CONSEQUENCIAS IMPREVISIVEIS

S. PAULO, 12 (Meridional) — A cidade Tupan foi agitada por ruidosa manifestação comunista, que iniciaram uma passeata pelas ruas principais, com cartazes contendo frases alusivas á campanha do petroleo e outras ao aumento do custo de vida. O delegado de Tupan tentou impedir o prosseguimento da passeata. Nessa ocasião foram disparados varios tiros para o ar, pelos manifestantes, razão porque a policia preferiu evitar o choque, cujas consequencias seriam imprevisiveis. A população foi tomada de panico, pois a passeata realizou-se pelas vias publicas d maior movimento Até o momento foram efetuadas vinte prisões.

Queda de produção das minas de Morro Velho

Seriam entregues á Justiça os trabalhadores responsaveis diretos pela greve surgida — naquelas minas —

BELO HORIZONTE, 12 (Meridional) — Já é do conhecimento público que a produção de ouro das minas de Morro Velho caira de maneira alarmante, fato que levou as autoridades competentes a proceder a um inquérito, com a finalidade de apurar as razões de tais fatos. Depois das providências tomadas, verificou-se que havia nas minas um grupo de sabotadores, partidários do credo stalinesco, que era a causa do deréssimo da produção aurífera. Deste modo, depois de ter a policia tomado as providencias necessárias para a manutenção da ordem, o juiz de Direito resolveu comunicar aos dirigentes da Cia. do Morro Velho que os trabalhadores responsáveis diretos pela greve havida nas minas ficariam entregues à Justiça para o devido julgamento.

O sr. Luiz Soares Souza da Rocha, delegado auxiliar de policia, distribuiu boletins pela cidade ,nos quais expressava que "providencias necessárias seriam tomadas no sentido de coibir quaisquer abusos e provocações, partissem de onde partissem estas, estando a policia aparelhada para manter a ordem.

DIARIO DE NATAL

Orgão dos "Diarios Associados"

Propriedade da "Empresa O DIARIO Ltda."
Redação e Oficinas: — Av. Rio Branco, 325
Fundado a 18 de Setembro de 1939

Diretor e Gerente
Edilson Varela

ASSINATURAS:

Ano	Cr.$	130,00
Semestre	"	70,00
Avulso	"	0,80
Atrasado	"	1,00

SUCURSAIS:
Serviço de Imprensa Ltda., Rua 7 de Abril
SÃO PAULO
Serviço de Imprensa Ltda., Ed. Odeon (sala 802)
RIO DE JANEIRO

RUMOS POLITICOS

E' evidente o sentido politico da viagem da permanencia e das conversações do titular do executivo norte-riograndense na capital da republica. O que quer dizer que os assuntos de natureza administrativa, alguns de grande importancia, estejam ausentes das atividades do governador na metropole; e bem que á solução dos mesmos não procure dar o sr. José Varela o melhor dos seus esforços junto ao presidente, ministerios ou autarquias.

Acontece, entretanto, que o problema da sucessão general Dutra foi, como se sabe, posto no tapête dos debates com dramaticidade, espetacular. E como esse problema maior envolve os menores das sucessões estaduais, o jogo politico teve forçosamente de ampliar-se e sub-dividir-se em relação ás provincias da federação.

Neste Estado, onde reina, na realidade, aquele clima de harmonia e entendimento a que se referiu o governador, em palavras á imprensa do Rio, duas candidaturas estão lançadas. Mas se acreditamos não possuir a do sr. Café Filho a mais remota possibilidade de vitoria, sucéde tambem que não parece ter carater definitivo a do sr Georgino Avelino, do PSD. A posição que o senador potiguar ocupa no alto cenario politico situacionista não lhe ensejará perspectivas de afastamento para vir dirigir os destinos norte-riograndenses. E tendo em vista, sobretudo, que será facil ao partido majoritario o lançamento de outro nome, es a será, certamente, a solução a ser encaminhada. De que há movimentos nesse rumo é que se generalizou a impressão publica em torno da viagem do governador ao Rio. Daí o ambiente de interesse que se formou em todos os circulos na espectativa dos proximos acontecimentos.

Porque o que fôr decidido agora pelo PSD não poderá deixar de ter sensiveis repercussões no dstino do proprio Estado, transcendendo, assim, os limites dos proprios quadros partidarios.

O Kominform contra O Clero Catolico

Nos ultimos meses o Cominform tem movido uma campanha cada vez mais itensa contra a Igreja Catolica. Em todos os paises satelites os governos encarniçam-se contra o episcopado e o clero. A principio pretenderam dividir esse ultimo lançando os padres os parocos, os curas, erroneamente chamados o baixo clero contra as autoridades mais altas da Igreja.

Essa tatica deu muito pouco resultado. Logo os interessados compreenderam qual o objetivo da manobra. A verdade é que por toda a parte a Igreja está unida e como sempre disposta a lutar pela causa sagrada da sua sobrevivencia. O ataque contra o arcebispo primaz da Hungria, o bravo cardeal Mindszenty que se encontra preso e enfermo foi realizado sob as ordens diretas do Cominform. Moscou queria saber como reagiria o mundo contra o ultrage.

A celeuma que despertou entre todos os povos civilizados a prisão e condenação do cardial impressionou o Kremlin. Mas Stalin conta a fraqueza da memoria dos homens. Acredita que dentro empouco ninguem se lembrará mais de Mindszenty como quase não selembra do arcebispo Stepinac, de Belgrado.

Na Rumania, aluta contra a Igreja Catolica tem sido das mais acêsas. O numero de sacerdotes presos e assassinados é muito grande. O mesmo sucede na Bulgaria. Na Iugoslavia, Tito, sob a pressão da hostilidade do Cominform tem procurado agora contemporizar com o clero. Não quer alimentar um inimigo poderoso. Mas é na Tchecoslovaquia que a luta está neste momento assumindo proporções dramaticas.

A principio o governo do presidente Gottwald acreditou que poderia contar com as simpatias da Igreja para a revolução de fevereiro de 1948! A revolução que destruiu a democracia e causou a morte de Masarik e Benes. O fato de haver o arcebispo de Praga monsenhor Beran celebrado um Te Deum por ocasião da posse de Gottwald na presidencia da republica foi interpretado como um auspicioso sinal de que o clero não entraria em dissidio com o Estado comunista tcheco. O ato religioso explica-se pela circunstancia de que até então haviam sido tomadas medidas que afetassem os direitos e interesses da Igreja. Alem do mais o governo apoiava-se numa Frente Nacional

(Continua na 4ª pagina)

Show Frio

ASSIS CHATEAUBRIAND

Homens, coisas e letras

Ás homenagens do Brasil a Nabuco

José Lins do Rêgo

Afinal deve subir á sanção do sr. presidente da Republica o projeto, transformado em lei do Congresso, que abre créditos ás justas comemorações do centenario de Nabuco.

Este projeto do deputado Gilberto Freyre sofreu, desde o inicio, uma campanha de descrédito, partida justamente da gente de Pernambuco. A principio, foi a critica achincalhante do sr. Silvio Rabello, homem de boa inteligencia e sabidamente culto, mas que se deixou vencer pela sua paixão de crisão novo, a ponto de considerar um Instituto de Pesquisas, lembrado no projeto, como méra bisantinice. Coisas de nossa politica, que é capaz de reduzir homens da formação de Silvio Rabelo, a um simples sub-delegado de Chã de Bode. Os jornais do governo, em Pernambuco, malharam o projeto. Os amigos da situação local não podiam permitir que Nabuco pudesse merecer, por intermedio do sr. Gilberto Freyre, as homenagens que a nação inteira lhe prestaria. Nabuco devia servir somente para as memorações oficiais do Estado, devia ser somente um bom pretexto para os discursos dos amigos do governo.

Ora, ninguem mais próximo de Nabuco do que o sr. Gilberto Freyre, homem da mesma grandeza, pernambucano da mesma floração. Apesar de tudo, mesmo das emendas sabotadoras oferecidas no Senado, o projeto venceu, e vai ao presidente Dutra, a tempo do Brasil ter o seu lugar nas homenagens ao grande homem.

Que se prepare para outra façanha o mestre Silvio Rabelo, porque desta vez as piquinhas de Chã de Bode não deram certo.

CHICAGO, 29 — Perguntará o leitor brasileiro porque já dentro da Laponia este artigo sai datado de Chicago. Como poderiamos, Nehemias e eu, estar ao mesmo tempo entre as montanhas, gelidas do extremo norte da Suecia e os "packing houses", salchichas e búfalos do Michigan? E' que a primeira sensação dos lapões é apenas desapontadora. Depois de quase quatro horas de viagem ininterrupta ás regiões mais lindas do planeta, entre florestas intermimas de pinheirais e costas rendilhadas de angras, sumidouros, baias, cabos, ilhas, arquipélagos e lagos, atingimos Luiea, metropole da providencia de Norrtboten, a qual tem no quadro geografico sueco, posição equivalente á Amazonia.

Estavamos seguros de encontrar vestidos, peles, punhais de cabos de ossos de renas, trenós, frio insuportavel e lapões crús, lapões em estado nativo virgens, inteiramente castos, dos contactos corruptos da civilização.

Iamos ver chavantes mansos na orbita nordica, até porque os lapões são, como os bugres guerreiros do nosso rio das Mortes. Vivem caçando e pescando toda a vida.

Com que mundo de rusticidade matogrossense não sonhavamos? Que coisas primitivas não contavamos encontrar, convivendo dentro da esfera laponica, cujos dominios conquistavamos, graças ao poder aeronautico comercial?

Os suecos, gente moderada e de despesas curtas, ficaram inquietos, quando no escritorio da Companhia Celulose pedimos ao diretor Phlyete a gentileza de fretar um DC-3 e nos trazer aqui, na qualidade de enviados da revista "O Cruzeiro".

O proposito do nosso chefe caboclo Leão Gondim era revelar os lapões ao Brasil, após haver descrito a vida dos chavantes na jungle brasileira.

Os suecos não queriam acreditar que o magazine brasileiro estava habituado a trabalhar com aviões privativos, criando emoções fortes para a sensibilidade de seus leitores.

Como nos seria possivel ver os lapões — argumentamos Nehemias e eu — recorrendo aos metodos arcaicos de transporte? A Estrada de Ferro gasta 36 horas e o automovel 28. Fretada á Scandinavian Airlines a maquina convidamos o ministro Gois Monteiro, diretores de jornais fotografos e homens de negocio da Suecia. O diretor do maior jornal de Estocolmo — "Dagens Nyheter" — fez esta consideração: — "Vocês brasileiros vão descobrir a Laponia para nosotros, que nunca vimos. Outrossim, o sol da meia-noite". Respondemos que nosso desejo era representar a figura de introdutores diplomaticos dos suecos meridionais junto aos irmãos setentrionais da Laponia. Assim como temos contactos com os chavantes, kalapages e trumais da civilização ocidental, queriamos provocar a conveniencia mais intima dos lapões com aquilo que Augusto Comte chamava de civilização ocidental pacifica.

A parte norte da Suecia é muito pouco conhecida do turismo. Só existem aqui homens consagrados á mineração do ferro, gente da celulose e força hidroelétrica.

Tendo feito um show quente em Londres, nos transferimos para o Baltico, a fim de produzir um show frio da época da guerra fria do norte da Europa. E estamos, Nehemias e eu, apenas dois personagens tartarinescos nesta oria do hemisferio lapão em que acabamos de penetrar.

Cuidavamos entrar nas cabanas gelidas, tremendo os dois de frio, metidos em capotes pesando 7 a 8 quilos, que adquirimos em Estocolmo, debaixo dos olhares maliciosos dos nossos convidados suecos. Acreditem se quiserem: na capital da Laponia não existe um só lapão senão os que estão empalhados no Museu local, dirigido pelo granfino doutor Beskov, que se apresentou a nós vestido impecavelmente para uma partida de golf.

Descemos do hotel provido de calefação central, com belos e nobres quartos tambem "chauffage". A cidade é sortida de jardins publicos, luz eletrica e onibus. Estudantes fardados quais alunos das Universidades alemãs. Lapões de categoria dos barbaros contidos a distancia de seus muros errando pelas montanhas.

Como dar aos brasileiros a convicção de que o ministro Góis Monteiro esteve na Suecia dos lapões?

O doutor Beskov prontificou-se a fotografar-se conosco na porta de uma cabana laponica, montada no primeiro andar do Museu. Tal o saldo da nossa primeira etapa da campanha laponica.

Quero contudo dizer-lhe que o moral das vinte e sete pessoas que temos a bordo é esplendido.

Pedimos no hotel comidas tipicas da Laponia. Responderam-nos com gordos "steaks" peculiares da capital do Middle-West americano com entradas de salmon para disfarçar.

Para completar o panorama especificamente americano, Nehemias barafustou no salão do hotel onde os rotarianos faziam o seu classico almoço, interrompendo a palestra do governador da provincia, para anunciar, com a semvergonhice peculiar ao rotariano, sua condição de membro daquela fraternidade e enunciar nossa decepção de encontrar civilização na Laponia. Vivas-hurras e palmas responderam ao gesto insolito do invasor. Estavamos positivamente em Chicago.

RETRATO DO BRASIL

Cigarro e fósforo

Uma pesquisa na situação financeira de 14 sociedades que exploram a industria de fumo e fosforo, sediadas no Distrito Federal e em São Paulo, pesquisas essas realizadas por "Conjuntura Economica", publicação editada pela Fundação Getulio Vargas, mostrou que, no exercicio findo, o capital das referidas empresas montava a 508 milhões de cruzeiros, enquanto que em 1947, fora de 475 milhões de cruzeiros. Mostrou, do mesmo modo, que, em 1948, as reservas consignadas em balanço alcançavam 157 milhões, enquanto iam a 86 milhões no exercicio anterior. Por fim, evidenciou que os lucros registrados em 1948 somavam 93 milhões, contra 179 milhões em 1947.

Ora, o confronto dessas cifras permite verificar que a participação dos lucros sobre o capital foi de 37,8%, em 1947, e de 13,3% em 1948. Essa redução percentual dos lucros foi particularmente sensivel na industria de cigarros e nos ramos diversos. Na industria de cigarros desceram os lucros de 42,4% em 1947 para 19,7% em 1948; nos ramos diversos, de 42,9% para 6,1%. Enquanto isso a representação dos lucros sobre o capital, na industria de fosforo, continuou no mesmo nivel — 21,3%, em 1947 e 21,2% em 1948. Como seria obvio o mesmo fenomeno incidiu na participação dos lucros sobre a soma do capital e reserva.

Adverte "Conjuntura Economica" que a redução acima observada decorre da circunstancia de a maior companhia de cigarros que funciona no pais, com capital que equivale a dois terços do capital de todas as empresas do ramo, ter sofrido diminuição de cerca de 60% nos seus lucros, no exercicio de 1948; resultou disso a queda do lucro medio em relação ao capital e ao capital mais reservas, no conjunto do grupo. O contrario se verificou nas companhia que operam com fosforos; todas as sociedades apresentam resultados inferiores aos de 1947, mas o lucro medio manteve o mesmo nivel em consequencia dos rendimentos mais elevados auferidos por uma companhia cujo capital representa 50% do total do grupo.

Na industria de fumo e fosforo os dividendos alcançaram 24 milhões de cruzeiros em 1948, contra 52 milhões em 1947. Em consequencia, cairam os dividendos de 20,1% dos lucros, em 1947, para 25,4% em 1948. A queda foi particularmente sensivel na industria de fosforos — de 62,5% para 21,4%.

O problema agrario da Italia

DOROTHY THOMPSON

Copyrigth dos "D. A."

ROMA — A questão publica mais debatida atualmente na Italia é a da propriedade utilização e distribuição da terras. Nem em todas as faces da questão as posições são definindas com igual ferocidade entre direito e esquerda, latifundiarios e rendeiros, pequenos proprietarios e trabalhadores rurais.

O estudioso dos modernos problemas europeus terá oportunidades sem conta de ouvir todos os lados. Nenhum problema provavelmente lhe será exposto de tantos angulos diferentes. Por exemplo foi essa á questão debatida durante quase todo o tempo da minha palestra com o Primeiro Ministro De Gasperi.

O governo que ele preside e no qual o seu partido, o democrata cristão, é o chefe de uma coalisão e a sua ala mais conservadora, sabe que é preciso fazer alguma coisa a respeito do problema das terras. O Primeiro Ministro esboçou um programa que se acha atualmente em debate no Parlamento.

A coalisão do governo não é, em si mesmma unida. Os socialistas querem um programa mais radical que limite em determinados hectares a propriedade privada. Os democratas cristãos repelem essa medida que consideram rigida e artificial. O Primeiro Ministro De Gasperi, entretanto é tambem atacado pela ala direita do seu partido por fazer propostas muito radicais. Na sua maioria, os grandes proprietarios de terras gostam de alguns aspectos do seu programa e se alarmam com outros.

Os comunistas, como era de esperar, estão explorando a velha fome de terra dos camponeses italianos. E os proprios peritos do Plano Marshall na Italia têm sido atacados inclusive por jornalistas americanos, como "hostis" á reforma agraria.

* * *

A questão merece um estudo cuidadoso e sobrio não porque não seja necessario fazer alguma coisa — e não encontrei nenhuma autoridade americana que julgasse que tudo era satisfatorio, — mas porque, do ponto de vista do bem estar geral tanto dos moradores das cidades quanto dos moradores dos campos, nenhuma reforma poderá ser melhor do que é que se inspirar por completa no desejo de conseguir os votos dos camponeses. Não era uma boa tatica de luta contra o comunismo adotar um programa que possa demonstrar eventualmente a justeza da tese comunista.

Os comunistas querem dividir as grandes propriedades, especialmente os chamados latifundios que existem com preponderancia no sul da Italia em pequenas propriedades. Defendem esse ponto de vista não porque acreditem na viabilidade de uma economia agricola baseada na pequena propriedade. Não ha nada em que acreditem menos. Os comunistas acreditam em teoria e têm aprendido com a experiencia que o camponês independente dono de uma extensão de terras economicamente viavel é o seu inimigo do comunismo. O comunismo internacional tem uma vasta e convincente literatura sobre o assunto.

O que eles querem, portanto, é servir-se da distribuição das terras, primeiro para

(Continua na 4ª. pagina)

O restabelecimento da "Kommandatura" em Berlim

BARRETO LEITE FILHO

Foi restabelecida a Kommandatura Aliada de Berlim. No plano politico, esta é a primeira consequencia importante da conferencia dos quatro ministros de Relações Exteriores, há pouco encerrada em Paris. A decisão pratica foi tomada em uma reunião dos vice-governadores militares das potencias ocupantes, realizada no edificio em que funcionavam os orgãos da Autoridade Aliada de Controle e que se achava, por assim dizer, vasio ou morto desde que os russos romperam com essa direção quadrupla do sistema de ocupação. Os vice-governadores militares decidiram tambem criar uma comissão de peritos para estudar os problemas de transporte, de trocas comerciais e pagamentos entre a zona oriental e a Trizonia ocidental. Esse mecanismo de interdependencia das duas partes da Alemanha se achava igualmente desarranjado pela conduta unilateral dos russos e pelo estabelecimento de duas moedas no pais. Como os Quatro Grandes, reunidos em Paris, não conseguiram pela recusa do senhor Vychinski, restabelecer a unidade politica e economica da Alemanha nem eliminar a dualidade de moedas, as questões relativas aos intercambio comercial e a sua cobertura financeira terão de ser encaradas quase como se o leste e o oeste constituissem dois paises distintos. Tanto chega a capacidade dos homens de engendrar absurdos.

Hoje nos ocupamos, porem, apenas do restabelecimento da Kommandatura. Esse foi o ultimo orgão quadruplo que pereceu sob a ação do divisionismo russo. A Comissão Aliada de Controle já tinha deixado de funcionar, pela retirada do governador militar sovietico de então, marechal Sokolovski, assim como a comissão constituida pelos vice governadores militares e a Kommandatura de Berlim ainda existia. Isto mostra que é sempre mais facil dividir um pais do que dividir uma cidade. Os russos chegaram ao extremo de isolar e dividir a cidade. Mas era inevitavel que o processo de restabelecimento da normalidade começasse por ela.

A Kommandatura de Berlim tem diante de si a mais a mais pesada e mais estranha tarefa sem duvida jamais confiada a qualquer administração municipal. A rigor, aliás, convem recordar ela não é uma administração municipal e sim aparelho de controle da administração municipal, criado pelos ocupantes. Mas seja como for, as atribuições se confundem ou se entrelaçam em muitos pontos. E, ao contrario do que acontecia até o bloqueio a Kommandatura tem agora, não uma, mas duas municipalidades berlinenses a controlar. Como se sabe, em pleno periodo de isolamento de Berlim realizou-se uma eleição, nos tres setores ocidentais, para a escolha de uma nova Assembleia da Cidade, a qual por sua vez elegeu segundo a Constituição adotada, o respectivo governo, que em Berlim é formado pelo que se chama o "Magistrat" e pelo "Oberbuergermeister". O "Magistrat" é o conjnto dos secretario se o "Oberbuerger meiter" é o prefeito. Os russos constituiram tambem a sua propria municipalidade, no setor oriental. Apenas em lugar de uma eleição livre e democratica, limitaram-se a fazer aclamar os candidatos escolhidos por ele em uma reunião de praça publica.

E' sobre essas duas municipalidades assim organizadas de maneiras tão apostas que a Kommandatura renascida terá de exercer o seu controle. A coisa valerá a pena ser vista. Não lhe faltará pelo menos, pitoresco, tal é o absurdo. E' como se aqui no Rio tivessemos uma Prefeitura para a Tijuca e demais bairros da chamada Zona Norte e outra para Botafogo e demais bairros da Zona Sul, com a divisa no Largo da Carioca, que desempenharia o papel da Porta de Brandenburgo ou da Potsdamer Platz. Mas, para que a comparação fosse correta, seria preciso que as duas Prefeituras fossem inimigas, uma democratica e outra comunista, uma eleita livremente e outra aclamada pelo sistema tribal e que operassem com moedas diferentes.

Essa questão das duas moedas é uma das inumeras complicações da intrincadissima vida de Berlim. Ha pouco os operarios das estradas de ferro urbanas — subterranea e eletrica — fizeram uma greve contra a administração russa, que durou um mês, porque queriam ser pagos em marcos ocidentais, cujo valor é o quadruplo do dos marcos orientais. Essa greve acabou por ser resolvida satisfatoriamente, graças a intervenção dos comandantes norte-americano, britanico e francês de Berlim que se prontificaram a arranjar os meios para o pagamento dos ferroviarios nos marcos emitidos no oeste. Mas em cada detalhe da vida quotidiana do berlinense a complicação continua. Imagine-se que cada habitante de Botafogo ou do Flamengo se tivesse de munir de moeda estrangeira cada vez que desejasse efetuar uma compra na Praça Tiradentes.

(Continua na 4.ª pagina)



Memorias de BARRETO PINTO

Dinheiro, Politica e Amor

A DURAÇÃO DO MANDATO DE DUTRA

1) FATO DO DIA

Vai andar o escandaloso projeto do algodão.

2) MEMORIAS

A historia da prorrogação do governo atual.

3) POST-SCRIPTUM

Carta de Jorge Santos.

52.º CAPITULO

(Exclusividade dos "Diarios Associados")

O FATO DO DIA

Como disse, num dos ultimos dias, está acontecendo o que havia previsto. Apontei os danos que virá causar aos cofres do Tesouro a aprovação do famigerado projeto dispondo sobre o pagamento de uma taxa aos que se beneficiaram e que se enriqueceram com o financiamente do algodão, pelo Banco do Brasil, enquanto o Povo passa fome.

A Comissão de Constituição e Justiça, reunida ontem, decidiu, "atendendo a que o sr. Barreto Pinto já não é mais deputado, tambem, não mais se justifica o pedido das informações ao Ministerio da Fazenda, que pretendia o representante trabalhista".

Esse ponto de vista, sustentado pelo sr. Lameira Bittencourt, o sucessor de Rui (Deus me perdôe) em cultura e saber, foi aceito pela Comissão. Mas, com as informações, meus amigos, é que iam aparecer os mascarados.

Felizmente, á ultima hora, surgiu o bom senso do sr. Samuel Duarte, ex-presidente da Camara, não deixando que o projeto caminhasse, assim tão depressa.

Contudo, arranjaram uma formula, a meu ver, prejudicial ao Erario Publico.

O Senado gosta de ressonar. E depois, o presidente, como general, gosta de vetar proposições, sob o fundamento de inconstitucionalidade, vetos sempre aceitos passivamente pelo Congresso.

Vamos ver.

Barreto PINTO

MINHAS MEMORIAS

Por se tratar de um assunto de interesse nacional, que vem empolgando os meios politicos, e mesmo para restabelecer a verdade, senti que era necessario antecipar a publicação do presente capitulo, que se relaciona diretamente com a duração do mandato presidencial e sobre a fixação do mandato da primeira legislatura nacional.

Os homens, por mim, indicados, ai estão vivos, e poderão oferecer quaisquer embargos ás minhas declarações.

A Lei Constitucional n. 9, não fixou a data, da terminação do periodo presidencial ser eleito em 2 de dezembro de 1945. Varias foram as tentativas feitas nesse sentido por linhas indiretas, junto ao Tribunal Superior Eleitoral, onde eu exercia a função de Secretario Geral e era tambem o Assistente da Presidencia. Cogitou-se mesmo, a principio, de se obter um pronunciamento daquela alta corte eleitoral para que a primeira Assembléia fosse, transformada em Constituinte, e só ali, embora houvesse necessidade de uma nova lei constitucional, a eleição do Presidente da Republica. Alegava-se, então, que não se podia eleger o Presidente Constitucional não existindo, ainda, a Constituição, votada e promulgada pelos representantes do Povo.

Com a deposição de Vargas, assumindo o governo, o honrado ministro Linhares começou a fornada das leis constitucionais. Basta dizer o seguinte: — o governo do Estado Novo, de novembro de 1937 a 25 de outubro de 1945 — durante quase oito anos, só baixou dez leis constitucionais, ao passo que a Ditadura togada, de 30 de outubro a 11 de dezembro de 1945, apenas, em 43 dias, expediu nove leis constitucionais.

Considerando a conveniencia de pôr termo ás controversias suscitadas a respeito de um julgado do Tribunal Superior Eleitoral e da extensão dos poderes que a Nação delegou ao Parlamento Nacional, por sugestão do ministro Sampaio Doria, o presidente Linhares assinou em 1 de novembro de 1945, a lei constitucional n. 13, dispondo que os representantes eleitos a 2 de dezembro daquele ano, reunir-se-iam sessenta dias depois da eleição (1 de fevereiro de 1946), e promulgada a Constituição passariam a funcionar como Poder Legislativo ordinario.

Mais tarde, surgiu outra Lei Constitucional a de n. 15 com data de 25-11-46 dispondo sobre a Constituição, dando-lhe poderes ilimitados ressalvando, apenas, a legitimidade da eleição do Presidente da Republica.

Quanto á duração dos mandatos, ficou estabelecido que tudo isso seria determinado na Constituição.

* * *

Instalou-se a Assembléia Nacional Constituinte e a questão do mandato presidencial foi, desde logo, ventilada. Pularam na frente, os srs. Acurcio Torres — (hoje, dutrista) — e o venerando sr. Graccho Cardoso, para que fosse fixado o mandato em seis anos. Prado Kelly, em plenario, diante da derrota do seu candidato Eduardo Gomes, insurgiu-se contra a fixação em seis anos, sustentando o prazo de quatro anos, chegando mesmo a dizer que Acurcio, com a sua proposta, não havia trazido nenhum argumento, nenhuma tése juridica. Era mesmo artificiosa. Não fiz parte da Comissão Constitucional. Os representantes do PTB foram os srs. Gurgel do Amaral e Baêta Neves, meus amigos, meus colegas, mas — data venia — ali passaram em branca nubem.

Nos meados de junho de 1946 Acurcio Torres, depois de me pedir tres entradas de teatro perguntou-me qual era o pensamento do Presidente Vargas, sobre a duração do mandato presidencial. Respondi-lhe, imediatamente, que, jamais, havia conversado com o maior lider orasileiro sobre o assunto. Ainda mais, que me faltava autoridade para a materia, porque a voz autorizava a ser ouvida era a da direção do PTB, mas por intermedio dos seus lideres.

Acurcio Torres, então, acrescentou:

— Barreto, precisamos segurar o velho Dutra o maior tempo que for possivel. Convenho que ele não é o tal, mas é meu amigo, e eu preciso colocar o meu filho e arranjar outras coisas. E com Dutra, na presidencia, ficarei tranquilo. Quero ser o "Beijo" do General.

* * *

Durante os trabalhos da Assembléia Constituinte, sentava-me ao lado de Nereu Ramos na primeira bancada e, em seguida, encontrava-se o imenso talento de Benedito Costa Netto.

No dia 18 de junho de 1946, na Comissão Constitucional, se me não falha a memoria, Nereu com aquela mania de fazer prevalecer a sua vontade — e é por isso que, jamais, em hipótese alguma, será Presidente da Republica — declarou publicamente que o Partido Social Democratico — o partido sem. direção — fecharia a questão quanto à fixação do mandato presidencial em seis anos. E acrescentou:

— "A maioria é que manda nos Parlamentos."

Replicando, Milton Campos, com a sua habitual serenidade manifestou-se pelo praso de 4 anos, por entender que o mandato curto estava mais em harmonia com os verdadeiros principios republicanos. E DEPOIS PORQUE COM O MANDATO DE QUATRO ANOS SERIA MAIS FACIL FIXAR A COINCIDENCIA ENTRE OS MANDATOS DO PRESIDENTE DA REPUBLICA E DO LEGISLATIVO".

Participando do debate, o ex-presidente Artur Bernades — dando o seu testemunho — frisou que quem quizesse mesmo trabalhar, bastaria um quatriennio, declarando mais que estava decepcionado, porque se fizéra uma revolução para aperfeiçoar a democracia, e o que se estava era comprometendo-a para o futuro.

Aqueles dois discursos calaram profundamente no seio da Comissão. Saindo, á tarde, com Acurcio Torres, para certo e determinado lugar, declarou-me:

— Barreto, isso vai ser o diabo. Como é ingenuo o Bernardes! E' sem dúvida um homem honrado e digno do maior respeito, mas ele se esquece que se o mandato do Presidente for fixado em quatro anos, e com a coincidencia dos mandatos legislativos não iremos além de fins de 1950. E V. sabe, que aqui dentro, quando se trata de votar em causa propria, a maioria é compacta. Sou pelo prazo de seis anos, mais, por mim, do que pelo proprio Dutra.

Ouviu a nossa palestra, o ex-senador Luiz Carlos Prestes. Sempre macambuzio, encolhido na sua bancada, juntamente com os demais comunistas, não se pôde conter:

— O que a Assembléia Constituinte está fazendo é desmoralizar-se, antes de promulgar a Constituição!

(Continúa)

P. S. — E' esta a esplendida carta que Jorge Santos, antigo diretor da Agencia Nacional enviou-me sobre o meu capitulo referente ao DIP.

"Meu caro Barreto Pinto.

Pela segunda vez, sou citado, com simpatia, nas suas corajosas e fidelissimas Memorias. Da primeira feita, referiu V. o meu nome, a proposito de Pedro Ernesto, meu grande, suave e realmente generoso amigo.

Nada tinha a opôr ao que você recordou, porque, na verdade, embora lhe faltassem certos pormenores, você foi exatissimo. Ontem, voltou você a ser amavel comigo, tratando "ex-catedra" do DIP, onde trabalhei, como jornalista, durante alguns anos, ao lado dessa excelente criatura que é Lourival Fontes e depois, alguns meses, com o major Coelho dos Reis, hoje — Coronel-comandante do valoroso Regimento Sampaio.

Afastei-me do cargo, quando a direção geral foi ter ás mãos de um capitão de cavalaria. Achei a patente baixa e saí. Não me arrependo. A minha função no DIP era, porém, como disse, puramente jornalistica. Nem censura, nem pecunia... Dirigi a "Agencia Nacional", como se dirigisse um grande diario — com o mesmo espirito profissional, a mesma operosidade, a mesma "camaraderie". Não comprimia, nem reduzia. Cooperava com os colegas como o pode testemunhar, inclusive, o MEU AMIGO DANTAS, DO "DIARIO DE NOTICIAS", e o podem confirmar os diretores de todos os jornais do tempo, bem como o prestativo sr. HERBERT MOSES, Presidente da A.B.I., de quem possuo algumas dezenas de bilhetes felicitando-me, abraçando-me, elogiando-me; perturbando, enfim, a minha modestia com injustificados aplausos á minha ação, que ele qualificava de sobria, eficiente e maneirosa. Aliás, HERBERT MOSES, MEU CARO BARRETO EM VERDADE LHE DIGO, FOI TALVEZ O MELHOR COLABORADOR QUE TEVE O NOSSO DEPARTAMENTO. N.o sei o que ele dirá, agora, de mim e do falecido DIP. Mas, justiça se lhe faça: Mas foi um esforçado amigo de Getulio e um notavel auxiliar do Lourival Fontes e mesmo do Major Reis.

Posso afirmar, sem desejar comprometer ninguem, mas sem esquecer feissimas e abissinicas ingratidões, que Você, no seu capitulo sobre o DIP, falou a verdade. Só se equivocou quando disse que era eu, na maioria das vezes, que apresentava os cheques ao Lourival Fontes para os assinar. Não. Essa ATRIBUIÇÃO ALTRUISTICA NÃO ERA MINHA. Sempre entendi, aliás, muito pouco de negocios de contabilidade. CONHECI de CERTO, AS TETAS E OS BEZERROS. TAMBEM, MAS NUNCA FIGUREI NO BUCOLICO e patriarcal espetaculo da ordenha, a NÃO SER PARA EVITAR DESGOSTOS E ROMPIMENTOS. Há casos tristes e pitorescos que se fossem revelados poriam em destaque a honestidade tolerante do Presidente Vargas e a sua malicia na defesa do erario publico. Olhe, que não fui e não sou "queremista"! Quanto ingratidão, meu Barreto valente — quanta miseria moral!

Do "bom colega"

JORGE SANTOS

PORTO -- AEROPORTO

O Porto

LOIDE BRASILEIRO — Saiu de Porto Alegre em demanda dos portos do norte, até Natal, o cargueiro Cabedelo, sendo aqui esperado dia 21. Retornará daqui ao porto de origem e escala, recebendo carga.

— De Porto Alegre saiu em demanda dos portos do norte até Natal, o cargueiro Carioca, tendo aqui esperado hoje. Retornará ao porto de origem e escala, recebendo carga.

— De Porto Alegre e escala, está sendo esperado aqui, hoje, o cargueiro Jangadeiro. Retornará ao porto de origem e escala recebendo carga.

— Do norte é aguardado aqui dia 21, o cargueiro Ascanio Coelho. Prosseguirá para o sul, ate Porto Alegre e escala, recebendo carga.

COMPANHIA COSTEIRA — De Belem e escala, está sendo esperado aqui, dia 20, o paquete Itapé. Prosseguirá para o sul escalando em Recife, Maceió, Salvador, Rio, Santos, Rio Grande e Porto Alegre.

— Do sul, está sendo aguardado aqui, dia 21, o cargueiro Aragano. Daqui irá a Fortaleza.

— De Porto Alegre e escala está sendo esperado aqui, dia 27, o paquete Itaimbé. Prosseguirá para o norte, escalando em Fortaleza, São Luiz e Belem. De retorno aqui chegará dia 9 de agosto, prosseguindo para o sul, escalando em Recife, Maceió, Salvador, Rio, Santos, Rio Grande e Porto Alegre.

— O cargueiro Aratala está sendo esperado aqui dia 19, procedente de Santos e escala. Sairá daqui para Fortaleza.

— De Porto Alegre e escala é aguardado aqui dia 16, o cargueiro Araribá. Daqui irá a Macau.

CIA. COM. E NAV. — Do sul, é esperado aqui, dia 22, o cargueiro Buri. Daqui irá a Fortaleza e Areia Branca.

MOORE MAC CORMACK — O Mormaclark é aguardado aqui dia 14, procedente de Nova York. Retornará ao porto de origem, recebendo carga.

PROXIMAS SAIDAS DE NOVA YORK:

O Mormacdale saiu dia 1 deste.

— O Mormackite sairá dia 15 de julho.

— O Mormacreed sairá dia 29 de julho, todos para portos brasileiros.

THE BOOTH LINE — De Londres é esperado aqui dia 15, o Hubert. Retornará ao continente europeu, recebendo cargas para Lisboa, Leixões e Londres.

— O vapor Denis está sendo aguardado aqui dia 15, procedente de Nova York. Daqui rumará para o continente europeu, recebendo carga para o porto de Liverpool.

AGENCIAS DE TRANSPORTES

A Agencia Informadora Potiguar, com escritorios á Rua Ferreira Chaves n. 74, nesta cidade, mantem Lanchas, Caminhões Mistos, ás quintas-feiras e domingos para Mossoró e Fortaleza, ás 6 horas da manhã, e para Campina Grande as terças e sextas-feiras. Para Recife, ás terças-feiras e sabados.

Aviação

CRUZEIRO DO SUL — Do Rio para Fortaleza, passou dia 9, o PP-CCC, tendo desembarcado aqui:

Do Rio: Frankie Nierasee e Roberto Luiz Ferrone.

De Recife: Edgar Varela, Ramiro Varela, Adauto Correia Martins e Eric William Leça. Conduzia em transito 15 passageiros.

Embarcaram para Fortaleza: Paulo Guimarães, Joaquim Etelvino Cunha, Leonor Barros da Cunha, Cesario Martins e Alfredo Backhensa.

— De Fortaleza para o Rio, transitou dia 9, o PP-CCM, desembarcando aqui:

De Fortaleza: Victor Reis Magalhães, Baby Albuquerque, Elcudine Maria Carriá, Gabriel A. Carriá e Gabrielita A. Carriá. Em transito 16 passageiros.

Embarcaram para Recife: Arnaldo Martins Saldanha, Pedro Neves e José Angelo Amorim Silva.

Para Salvador: Graciliano Jordão.

Para o Rio: João Martins de Lima e Nila Teixeira Lima.

— Do PP-CCO, que passou ontem, de Fortaleza para o Rio, desembarcaram aqui:

De Fortaleza: Joaquim Etelvino da Cunha, Irene Maria Tavora, Leticia Maria Tavora, Fernando Tavora Filho, Carmen Belisario Tavora e Fernando Tavora.

De Mossoró: Isaura Rosado Magalhães e Jeronimo Rosado Neto. Em transito 6 passageiros.

Para Recife: Geraldo Suassuna, Marina Brandão, Maria Antonieta Brandão, Geraldo de Souza e Adauto Correia Martins.

Para o Rio: Valdir da Silva Pereira, Moacir de Almeida de Albuquerque e Onorio Medeiros Filho.

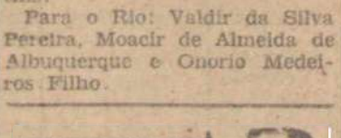

Grande Concurso Dois Tombos

Colecione tampinhas da famosa Aguardente "DOIS TOMBOS" e vá entregá-las á TRAVESSA NISIA FLORESTA, 41 "Edificio Minerva"

Se até o dia 22 de dezembro, você tiver apresentado a maioria das tampinhas receberá um Rádio Phillips, Holandês, de 8 válvulas. Se fôr o segundo colocado, um Fogão Poty, de quatro bocas. Esses brindes já se acham em EXPOSIÇÃO em:

ALONSO BEZERRA

AV. TAVARES DE LIRA, 87

Por cada 20 ou trinta tampinhas que você entregar, receberá um premio de consolação. Se esse número fôr a 50, você terá direito a escolher um brinde na "Marmita de Ouro" devidamente autorizado



MOORE-McCORMACK Lines

"MORMACLARK" — Esperado de New York e escalas a 14 de julho, sairá no mesmo dia para New York, Boston e Philadelphia, recebendo carga

PROXIMAS SAIDAS DE NEW YORK

"MORMACDALE" — Sairá de New York a 1.º de Julho
"MORMACKITE" — Sairá de New York a 15 de Julho
"MORMACCREED" — Sairá de New York a 29 de Julho

Mais informações com MOORE-McCORMACK (NAVEGAÇÃO) S. A.
RECIFE - SÃO LUIZ - BAHIA - RIO - SANTOS - BELÉM - SÃO PAULO
NATAL: Rua Frei Miguelinho, 14



RUY MOREIRA PAIVA

Fones: 1042 e 1923 — Caixa Postal, 89

CERVEJA ANTARTICA

do Rio de Janeiro — Caixas (conferidas)

Canos Galvanizados de 3/4

Preços jamais visto em Natal

Vêr para crêr!

VENDE

SEVERINO ALMEIDA

Rua Frei Miguelinho, 24

MODERNO TRATAMENTO DA ASMA

De acôrdo com a evolução da terapêutica moderna, foi elaborada a fórmula de ASTHMAN cujos componentes foram estudados com meticulosidade. Age modificando o terreno e equilibrando o sistema nervoso vegetativo. ASTHMAN proporciona ao paciente uma respiração livre e fácil, sendo de ação imediata. ASTHMAN atua diretamente sôbre os bronquíolos, fluidificando o catarro endurecido, fazendo desaparecer a opressão, aliviando em poucos instantes, a mais penosa falta de ar e a sufocação. O uso de ASTHMAN não se limita somente ao acesso da asma sendo também grandemente eficaz nas tosses, bronquites agudas ou crônicas.

DISTRIBUIDOR NESTE ESTADO:

Mirabeau de Carvalho Costa — Rua Cel. Glicerio, 187

Informações uteis

Farmacias de Plantão

Farmacia Santa Cruz, á rua Dr. Barata — Ribeira.

Farmacia São José, á rua Presidente Quaresma — Alecrim

Filmes do Dia

RIO. GRANDE — A's 15,30 e 20 horas — "Reliquias de Amor", com Paulette Goddard e Fred Mac Murray.

Preço: Cr$ 7.20.

REX — A's 15,30 e 19.45 — "Perdidos na Tormenta", com Montgomery Clift e Jarmila Novotna.

Preço: Cr$ 6,00.

S. LUIS — A's 15.30 e 19.45 — "Tarzan e as Sereias", um filme de aventuras, com Johnny Weissmuller.

Preço: Cr$ 6,00.

ALECRIM — 15.30 e 19.45 — "Uma e um Milhão", uma gozada comedia musicada, e o seriado "O Segredo da Ilha do Tesouro".

SÃO PEDRO — A's 19,45 — "Passaram-se os Anos", com Irene Dunne.

Preço: Cr$ 3,00.

POPULAR — 15.30 e 19.30 — Divorcio" filme de Warner e a ultima serie do "Morcêgo".

Pagamentos no Tesouro

FEDERAL

O Tesouro Federal pagara até o dia 19:

A todos que deixaram de receber nos dias indicados, como tambem todas as contas de material.

ESTADUAL

O Tesouro Estadual pagara até o dia 14, a todos que não receberam nos dias designados.

Pagamentos Dágua

A Repartição de Saneamento de Natal começou a receber as taxas dágua e esgotos referentes ao trimestre de abril a junho do corrente ano, e cujo termino se dará a 15 deste.

Telegramas Retidos

Encontram-se retidos os seguintes telegramas na Diretoria dos Correios e Telegrafos:

Alice; Antonio Costa, Rua Getulio Vargas 868; Besmar Linhares Cho 10 Braziliares Consulati Porto; Carza; Carlos Comelle; Clores, Seridó 108; Francisco Portela para Nestor; Gutuco; João Batista Freire, Rua F. Camarão 591; Ligia Morais, R.A. Severo 66; Leda Carvalho; Mek; Maria Trindade, Av. Deodoro 620; Moisés Dieb, Rua J. Pessoa 165; Nelson Moreira, Ghotel; Antonio Justino Dantas, Rua Alberto Maranhão 946, Aliete Marinho; José Alves Sobrinho, P. Morais 743; Alice Freire Aldyreira, R. Areial 330; Delu Vale, Hermes Fonseca; Creuza Alves, Conceição 577; Comissões; Francisca Marico da Costa; Francisco Portela, para Nestor; Papax; Geraldo Fagundes, Gal. Osorio 24; Importaqueza; José Anchieta; V. Patria 789; Josefa Barbosa, P. Morais 589; Joca, R. S. Tomé 430, Academico José Bonifacio Carvalho, Hotel Bela Vista; João Batista, Casa Tupi; Juvina, Av. Deodoro 514; Luiza Ferreira R. Frafri; Luiz Bezerra, R. Assú 541; Lenita Pires, R. Ceará-Mirim; Manuel Gurgel, Rua Miptoú 396; Mana Natividade, R. Alba 4; Maria Andrade, V. Patria 78; Mirinha Marinho, R. Fonseca 684; Maria Medeiros, S. Tome; Provincia; Soufer; Secavia Estudios; Severino Costa Lira, R. J. Pessoa; José Brito, Ribranco 461; Veiga; Xalil.

CASA BANCARIA NORTE RIO-GRANDENSE S/A — NATAL

FREI MIGUELINHO 109

Movimento geral em janeiro de 1949
CrS 32.439.449,70

Movimento Geral em Maio de 1949
CrS 39.794.518,20

43

Noticias da "Meridional" para o Rio Grande do Norte

RIO, 12 (Meridional) — Conselho Superior da Tarifa:

N. 16.927-A-3.179 — Alfandega do Rio Grande — "Ex-oficio" — Contrabando — Bocol & Cia. e Campetti Reali & Cia. — Relator sr. Hugo Veiga — Negou-se provimento ao recurso "ex-oficio" encaminhando-se ao sr. Ministro para as medidas sugeridas, unanimemente — Acórdão 21.159.

N. 16.928-A-3.180 — Crausen Woodhead & Cia. — Infração do Artigo 553 da N.C.L. das Alfandegas e Mesas de Renda — Alfandega do Rio Grande — Relator sr. Armando Figueiredo — Negou-se provimento ao recurso unanimemente — Acórdão 21.160.

N. 17.451-A-3.591 — Alfandega do Rio Grande — Ex-oficio — Contrabando — Augusto Reizieff Netto — Rel. sr. Hugo Veiga.

N. 17.010-A-3.244 — Alfandega do Rio Grande "Ex-oficio" — Contrabando — Mattei & Cia. Ltda. e outros — Relator sr. Armando Figueiredo — Negou-se provimento ao recurso "ex-oficio" encaminhando-se ao sr. Ministro para as medidas sugeridas — Acórdão 21.168.

Cristão!
Ajude a construir o ALBERGUE NOTURNO DE NATAL!
Cooperando com a Campanha do Quilo

Emprestimo...

(Conclusão da 1ª pag.)

extraordinarios laboratorios de Beauvert, onde se estudam algumas centenas de problemas relativos as uzinas hidro-eletricas, visita esta que reputo altamente interessante e instrutiva.

Não quiz deixar essa cidade sem prestar um preito de saudade e respeito á memoria do nosso illustre mestre e amigo sabio prof. Barbillion, que durante muitos anos dirigiu o Instituto Politecnico de Grenoble, depositando flores no seu tumulo em nome dos antigos alunos brasileiros. Em Toulouse, em cuja universidade estudam questões que se prendem ás obras de Paulo Afonso, estudos esses que entregamos ao prof. Escande, diretor do Instituto Politecnico daquela cidade. Em uma reunião presidida pelo reitor da Universidade fiz uma conferencia sobre os nossos trabalhos de Paulo Afonso, despertando, com a mesma, grande interesse, não pelo modo pelo qual foi feita, extremamente simples e cordial, mas pela grandiosidade da obra e pelos fins que delas se espera tirar, seja do ponto de vista economico, seja de ponto de vista social. Tanto em França, como em Noruega, Suecia e Suissa, o nosso principal objetivo foi a visita ás usinas hidro-electricas subterraneas, do tipo semelhante aquele que vamos construir em Paulo Afonso.

E' uma satisfação para nós — concluiu o snr. Marcondes Ferraz — que muito honra o corpo de engenheiros da CHESF consignar aqui a geral aprovação e a boa impressão causada pelo projeto executado por esa fileiade de engenheiros brasileiros, cheios de fé e entusiasmo, que colaboram nesse grande empreendimento nacional".

Natalense!
Contribúa, com o seu óbulo, para a construção do ALBERGUE NOTURNO DE NATAL!

Protestam os proprietarios de onibus

Ontem, á tarde, compareceram, á presença do Cel. Chefe de Policia, solicitando providencias, uma comissão formada por mais de vinte proprietarios de onibus desta capital, os quais já no dia anterior haviam apresentado queixas ao sr. Prefeito, no sentido de ser proibido que o sr. Ismael Siqueira continuasse a fazer a linha Rocas-Ribeira, como vinha acontecendo.

Ouvido pela reportagem o sr. Roque Araújo de Azevedo, que integrava a referida comissão, adiantou que o sr. Ismael Siqueira registrara seus onibus para a linha Macaiba-Natal, mas que ultimamente vinha fazendo o transporte de passageiros das Rocas ao Alecrim.

"Ora — adiantou-nos o informante — não era possivel que isto continuasse, pois enquanto fazemos a referida linha, todas as horas, que tivessemos ou não passageiros, ele apenas deixava seus onibus funcionarem na hora de maior movimentação. Esta, a razão do nosso protesto, que contou com o apoio do Prefeito e do Cel. Aluizio Moura".

CINEMAS REUNIDOS LIMITADA

Domingo no REX excepcional lançamento da Metro-Goldwyn-Mayer!

"Arco do Triunfo"

Com INGRID BERGMAN, CHARLES BOYER e CHARLES LAUGHTON

Cine São Luís

— HOJE —

MATINÉE: 15,30 — SOIRÉE: 19,45

JOHNNY WEISSMULLER
BRENDA JOYCE e
LINDA CRISTIAN em

TARZAN E AS SEREIAS

Super produção RKO RADIO

— Amanhã —

JOHN HODIAK NANCY GUILD
em
UMA AVENTURA NA NOITE

Super produção da 20th Century-Fox

Cinema REX

— HOJE —

MATINÉE: 15,30 — SOIRÉE: 19,45

MONTGOMERY CLIFT
JARMILA NOVOTNA
em
PERDIDOS NA TORMENTA

Arrancado á propria vida e mostrado corajosamente! E' assim o entrecho de "PERDIDOS NA TORMENTA"
Produção Metro-Goldwyn-Mayer

— Amanhã —

SESSÃO DAS MOÇAS
ANNA LEE em
"Amor sem Beijos"

Preço único — Cr.$ 3,00

Cine São Pedro

HOJE — Soirée ás 19,45

IRENE DUNNE e ALEXANDER KNOX
em
PASSARAM-SE OS ANOS

Uma lição para os que ainda não chegaram aos 21 e uma lembrança para os que guardaram a juventude no coração!

Produção COLUMBIA

— Amanhã —

MERLE OBERON
em
"Aguas Tenebrosas"

Cine Rio Grande

AV. DEODORO, 635 — FONE: 15-31

— HOJE —

Matinée ás 15,30 — Soirée ás 20 horas

Paulette Goddard e Fred Mac Murray
no grande romance cinematografico do ano

Reliquias De Amôr

Um filme de Mitchell Leisen, o mesmo produtor-diretor que nos deu: "A mulher que não sabia amar", "Flor do Lodo", "Gaivota Negra" e "Só resta uma lagrima"
Recebêra ela um lacunico ultimatum de Cupido: 24 horas para arrancar seu marido dos braços de uma rival... ou perdê-lo para sempre!

A PARTIR DE SABADO

O filme que recebeu 4 "Oscars" da Academia de Artes e Ciencias Cinematograficas de Hollywood

O Tesouro Da Sierra Madre

Com Humphrey Bogart, Walter Huston e Tim Holt

Por caminhos hostis... por matas cheias de mistério... lutando a cada passo com a morte para arrancar da serra encantada o ouro que ela esconde em suas entranhas... "Algo de melhor já produzido por Hollywood desde que o cinema aprendeu a falar... pode colocar-se, sem contestação, entre os melhores de todos os tempos". (Revista "Time").

— AGUARDEM —

com IDA LUPINO, PAUL HENREID e OLIVIA DE HAVILLAND

DEVOÇÃO

A vida intima das famosas irmãs Brontê autoras de "O morro dos ventos uivantes" e "Jane Eyre"

SEXTA-FEIRA

Crepusculo nos Pampas

Com LEON ERROL
e VIVIAN AUSTIN

O Kominform...

(Conclusão da 2ª pag.)

le que compartilhavam todos os partidos politicos.

Só mais tarde é que os vermelhos começaram a desenvolver o seu conhecido plano de ação contra o catolicismo. Começaram tambem a encontrar a resistencia das autoridades eclesiasticas encarregadas de defende-lo.

Monsenhor Beran não era um instrumento docil á vontade do governo comunista. Procurou entender-se com ele, acreditando nas promessas que lhe foram feitas de que a Igreja seria respeitada. Agora, porém o jogo foi descoberto e o clero tcheco em duas memoraveis reuniões aprovou memoriais enviados ao governo fazendo valer os principios de que não pode afastar-se sem trair a Igreja. O governo de Praga quer organizar, ele proprio, uma Igreja Catolica, fora do clero romano, alheia á autoridade do Papa. Esse absurdo foi concebido pelos comunistas tchecos que, pretendem po-lo em execução.

O protesto do arcebispo Beran mostra que ele e os seus sacerdotes não recuarão, embora sabem que os aguarda a mesma sorte de Mindszenty e de Stepinac.

Não pode haver a minima compatibilidade entre catolicismo e comunismo. São forças que se negam uma á outra. Toda a vez que, levados por falsas esperanças, os ministros da Igreja tentaram conciliar-se com os governos comunistas, viram bem depressa que isso seria impossivel. A União Sovietica sabe que a Igreja é a sua mais poderosa inimiga no mundo. Sabe igualmente que não conseguirá vence-las.

Leiam a revista O CRUZEIRO

O problema agrario da...

(Conclusão da 2ª pag.)

destruir a classe dos latifundiarios, e, depois, para distribuir de novo as terras de tal modo que os novos proprietarios não consigam manter-se e possam ser arregimentados em fazendas coletivas. Não pregam abertamente a coletivização porque os camponeses não querem trocar um latifundiario por uma burocracia do Estado.

* * *

O problema agrario italiano, como todo e qualquer problema agrario, do ponto de vista do bem-estar geral, consiste em conseguir o maximo de produção por hectare e o mais completo uso possivel dos recursos de terra de uma maneira compativel com a conservação e melhoria do solo e com a elevação do padrão de vida dos que trabalham na terra e dela comem. Exposto dessa maneira, o problema de torna cientifico e, como tal, capaz de analise objetiva. Os tecnicos agricolas americanos do Programa de recuperação da Europa estão procurando pensar objetivamente e não por meio de "Slogans".

Na Italia, especialmente, outro fator ocorre. O maior e unico excedente da Italia é a população. Ha cincoenta anos, a Italia pedia exportar gente, principalmente para a america, mas hoje em dia não ha mercado mundial para seres humanos. Poder-se-ia aqui fazer uma pausa e considerar, talvez numa alentada obra filosofica, a questão dos seres humanos como mercadoria e o estranho fato de que embora haja mercado para as sedas italianas não o ha para as mãos que as fabricam.

Fiquemos, entretanto, nos fatos. Qualquer programa agrario italiano, para que faça mais bem do que mal aos homens, deve ser julgado em função do maior ou menor numero de pessoas a que possa dar ocupação. Um programa que poderia ser excelente para um pais pouco povoado poderia ser desastroso para um pais super-povoado como a Italia.

* * *

O governo italiano, tentando estabelecer um regrame agrario, procura levar todos esses fatores em consideração. Infelizmente, a objetividade possivel e um espirito desinteressado não é proprio da politica onde entram em conflito uma centena de esperanças, desejos ideais e ambições.

Não podemos reduzir a questão e "slogan". A Italia tem grandes propriedades possuidas por homens egoistas e sem descortino, que não pensam na terra, no povo e nem mesmo nos seus proprios interesses. Mas tem tambem grandes propriedades possuidas por homens altamente esclarecidos e de grande espirito publico. Ha pequenos camponeses que passam fome em terras pobres e maltratadas e há tambem pequenos camponeses que prosperam com a cultura inteligente e intensiva de terras excelentes.

Se a Natureza fosse socialista, todas as terras seriam igualmente ferteis, bem irrigadas e produtivas. Mas não há indicação de que a Natureza tenha aderido a nenhum partido politico. Na cultura da terra a Natureza coopera com os que com ela cooperam sem querer saber em quem votam e se afasta daqueles que lhes desobedecem as leis. E' isso o que torna todas as reformas agrarias extremamente dificeis.

Acontece, todavia, que tudo isso interessa ao povo americano. Boa parte do seu dinheiro está indo para a Italia a fim de tornar-lhe a vida possivel e, portanto, é preciso escutar os argumentos que estão sendo apresentados

O restabelecimento...

(Conclusão da 2ª pag.)

e ter-se-á uma ideia do que ocorre lá.

Trapalhadas desse genero e de muitos outros, é que a Kommandatura terá de resolver daqui por diante. Se os russos mostrarem um pouco menos de má vontade do que até aqui, as coisas se poderão encaminhar para uma forma qualquer que tenderá a diminuir os disparates. Mas isto é o que resta saber se acontecerá. O novo Alto Comissario norte-americano da Alemanha, John MacCloy, que foi substituir o governador militar, general Lucius Clay — pois o sistema de governo militar foi suprimido no oeste — teve uma conferencia com o general Vassil Chuiko, governador militar russo — pois a leste o velho sistema ainda se mantem — e voltou sobrio de palavras, mas não desanimado. Em troca conversa com os correspondentes, declarou que não tinha motivos para duvidar da sinceridade da decisão dos sovieticos de cumprirem os acordos de Nova Kork e Paris pelos quais o bloqueio foi suprimido e certas relações entre a Alemanha Ocidental e Oriental ficaram restabelecidas. A verdade, porem é que esses acordos foram bem modestos, e falta muito para que a normalidade da existencia na Alemanha, mesmo sob o regime de ocupação, seja restabelecida. Em todo caso, o trabalho da Kommandatura já será um começo que servirá ao menos para revelar até que ponto vai o espirito de cooperação dos russos.

Fatos Policiais

AINDA OS RECENTES ACONTECIMENTOS DE BODO'

Procedente de Bodó, onde fôra como observador da Chefia de Policia, regressou o Tenente Francisco Ribeiro Franco, que apresentou no mesmo dia relatorio de suas observações a respeito do que se verificou no dia 6 do corrente, no municipio de Santana do Matos e de que resultou gravemente ferido o saxagenario Pascoal de Tal, atingido por cinco projetis de arma de fogo.

A causa do conflito — segundo nosso informante — foi o sr. Pedro Pereira ter iniciado a reconstrução da frente de uma casa residencial localizada em terrenos dos "Mantús", familia ali radicada. Aconteceu, no entanto, que um destes protestara contra a reconstrução, tendo mandado um servente fazer a demolição dos serviços já iniciados. O proprietario da casa, Francisco Pereira, sai, voltando armado e, sem nenhuma explicação, disparou contra o servente.

— Foi designado para presidir o inquerito o dr. Adersan Lisboa, Delegado da Ordem Social, o qual deveria ter seguido hoje para Bodó.

— Em poder dos agressores foi encontrado pelo Delegado local e trazidos para esta cidade pelo Ten. Francisco Franco, varias armas de fogo e armas brancas, inclusive um sabre.

Ouçam ZYB-5 Rádio Potí

Oportunidades

CASAS

PROCURA-SE casa para alugar, de preferencia na Cidade Alta, mais ou menos confortavel, do aluguel até Cr$ 800,00.

Tratar em Araújo Freire, á Rua Frei Miguelinho, 115 — Ribeira, ou pelo telefone 1331.

ALUGA-SE casa moderna com sala, três quartos, banheiro, cosinha, quarto e banheiro para empregado, local para garage, pequeno quintal com algumas fruteiras, no Tirol. Onibus á porta. Tratar na Rua João Pessoa, 237.

VENDE-SE uma boa casa sita a rua Presidente Bandeira, 363 em frente ao cinema São Luiz — Tratar a Rua Amaro Barreto, 1332.

CASA NO CENTRO DA CIDADE

VENDE-SE a casa sita á Rua João Pessoa 196, perto da casa Hollywood.

Tratar na mesma

TERRENOS

TERRENO PARA CONSTRUÇÃO

Vende-se otimo terreno na rua Otavio Lamartine, bem perto da Praça Pedro Velho. Tratar no Armazem Brasil, Av. Rio Branco, 546 ou pelo telefone 1109.

MAQUINAS

VENDEM-SE a vista uma maquina Singer e uma mesa para alfaiate, com 2 gavetas. A tratar á rua Vaz Gondim, 925, nesta cidade.

DIVERSOS

PESSOA que se retira para o sul do país, tem para vender um Radio e diversos moveis. A tratar á Avenida Rio Branco, 873.

DEFENDAM BEM O SEU DINHEIRO!

Na Rua Princesa Isabel n. 458, vendem-se diversos moveis em perfeito estado, por preços baratissimos. Verdadeira pechincha. Apareçam, mesmo sem qualquer compromisso.

VENDE-SE um "Cutter" veleiro de passeio), com 6 metros de comprimento e 2 de largura, 2 velas, cabine, convez e bolina de ferro. Tratar á Praça João Tiburcio n. 31.

VENDE-SE por preço de ocasião, um escritorio de representações do sul do país. Explica-se o motivo da venda ao interessado. Ver e tratar á Rua Dr. Barata, 232 — 1º andar.

RIFA DE UM RELOGIO

O sr. João Coutinho, responsavel pela rifa do Relogio Butex que deveria correr a 16 do corrente, avisa que por motivo superior, a mesma só poderá ser realizada a 31 de agosto proximo.

VENDE-SE Radio Philco, 11 valvulas, sala de jantar, quarto de criança e outros moveis avulsos. Avenida Hermes da Fonseca, 890 — Tirol.

†

LUIZA IZAIAS DE CARVALHO

7.º DIA

José Acurcio de Carvalho, Epitacio Marinho de Carvalho, Pedro Izaias de Carvalho, Izaura Moura de Carvalho, Julieta Rocha de Carvalho (ausente) Zulima Pessôa de Carvalho (ausente) Luzio de Carvalho, José Araújo Rocha (ausente) Lindolfo Pessoa (ausente), espôso, filhos, nôras e genros de Da. LUIZA IZAIAS DE CARVALHO, ainda profundamente compungidos com o falecimento de sua pranteada espôsa, mãe e sógra, ocorrido nesta Capital no dia 7 do corrente, convidam parentes e amigos para assistirem á missa de 7.º dia, que, por sufragio de sua alma, mandam celebrar quarta-feira proxima, 13 do corrente, ás 6,15, na Capela do Colegio da Imaculada Conceição.

Antecipam agradecimentos a quantos comparecerem a esse ato de caridade crista.

ANA FILOMENA DANTAS

Missa de 3.º aniversario

Os filhos, genro, noras, netos e bisnetos de ANA FILOMENA DANTAS convidam os seus parentes e amigos para assistirem a missa de 3.º aniversario que mandam celebrar por alma de sua inesquecivel mãe, sogra, avó e bisavó, amanhã, (quarta-feira), 13 do corrente, ás 7 horas, na Capéla do Colegio Salesiano, nesta capital.

Edeltrudes de Souza Branco

(NEZINHA)

MISSA DE 7º DIA

EDGARD DE SOUZA BRANCO, ainda sob o doloroso golpe que lhe causou com o falecimento em Curitiba, Capital do Estado do Paraná, de sua querida e sempre lembrada mãe EDELTRUDES DE SOUZA BRANCO (Nezinha), convida seus colegas, amigos e conhecidos desta hospitaleira terra, para assistirem a missa que manda celebrar ás 6,30 hs. do dia 14, (quinta-feira) na Igreja Catedral, sufragando o 7º dia de seu falecimento.

Antecipa a sua eterna gratidão aos que comparecerem a esse ato de caridade crista.

Empossada a nova diretoria do Rotary

Quinta-feira passada, num almoço sem solenidade, a pedido do novo presidente foi empossada a nova diretoria do Rotary Club de Natal.

A reunião teve lugar no Grande Hotel comparecendo á mesma diversas convidados e todos os rotarianos de Natal.

De inicio o dr. Alvamar Furtado fez uma saudação ao dr. Silvio Pedroza pela sua posse na Governadoria do Distrito 123. Ainda como presidente do Rotary Club de Natal o Dr. Silvio Pedroza, em seguida deu posse ao rotariano Olavo Galvão, eleito para o exercicio de 1949/1950.

Assumindo a presidencia o sr. Olavo Galvão discursou agradecendo a eleição e dando em seguida posse ao seu Conselho Diretor que ficou assim constituido:

Vice-presidente: W. J. Scott.

Tesoureiro: Eneas Reis.

Secretario: Francisco Barbalho.

Diretores: Antonio Pereira de Macedo, Jeremias Pinheiro e Silvio Pedroza.

Chefe do Protocolo: Fernando Pedroza.

Ontem na residencia do rotariano Olavo Galvão estiveram reunidos todos os rotarianos nomeados para o Conselho Diretor. Alem de um programa de ação rotaria para o exercicio em curso foram indicados, pelo presidente, e unanimemente aceitos, os componentes das quatro grandes comissões.

Na proxima sexta-feira vol tarão a reunir-se os diretores para aprovar, nessa ocasião, o plano de trabalhos cujo estudo foi iniciado ontem.

Responde pelo expediente do Ministério da Agricultura, o agrônomo Carlos de Souza Duarte

RIO, 12 (Meridional) — Está respondendo pelo expediente do Ministério da Agricultura, durante o afastamento do titular, o agrônomo Carlos de Souza Duarte, diretor geral do Departamento Nacional da Produção Vegetal. O estado do ministro Daniel de Carvalho, que foi operado sábado último no Hospital dos Servidores do Estado, é satisfatório, devendo entretanto permanecer ainda em repouso absoluto.



Intensa atividade do sr. Valadares

BELO HORIZONTE, 12 (Meridional) — O deputado Benedito Valadares encontra-se aqui em intensa atividades politicas e disse que tudo vai bem, podendo o acordo ser assinado ainda esta semana.

Cronica social

O "COMPLEXO BOTELHO"

Um dos grandes e insoluveis problemas da medicina tem sido a cura do cancer. Os estudiosos das causas e do tratamento da terrivel molestia dedicam-se a um trabalho sem interrupções, seja em carater particular, seja nos institutos da especialidade e em laboratorios especificos. De modo geral o doente chega aos cuidados clinicos fóra dos limites do diagnostico precoce, quando o remedio cirurgico já não domina mais as irradiações do mal. Submetidos a intervenção e tratamento tardios, os enfermos continuam a sofrer as consequencias da evolução cancerosa, dos seus processos de invasão, da tortura do sofrimento, da caquexia e da morte. Possuimos no Brasil o Instituto Nacional do Cancer, onde o professor Mario Kroeff chefia um serviço que ainda recentemente mereceu do professor Cantero, chefe do Departamento de Pesquisas do Instituto do Cancer de Montreal, no Canadá, as referencias mais honrosas, particularisando as suas campanhas de propaganda que, declarou ele, são as mais inteligentes que já viu.

Entretanto, é um medico brasileiro, trabalhando no Centro de Cancerologia do Hospital de Necker, na França, que está sendo agora o centro das atenções de quantos se dedicam no mundo ao assunto. Esse patricio é o cientista Carlos Botelho, que tem obtido exitos extraordinarios, ainda a titulo de experiencia, com a sua descoberta, a que deu o nome de "Complexo Botelho". Já se tem como fóra de duvida a cura dos epiteliomas, especialmente dos labios, do nariz, das orelhas, dos olhos, das palpebras. O processo adotado pelo professor Botelho obedece a quatro fáses: 1ª) despistagem cientifica pela reação Botelho, já aperfeiçoada para o diagnostico precoce; 2ª) tratamento local dos canceres ulcerados; 3ª) tratamento curativo da dôr; 4ª) tratamento propriamente dito do cancer pelo "Complexo Botelho", descoberta já comunicada à Academia de Medicina de Paris pelos grandes cirurgiões franceses Hartman e Gouverneur. Um dos assistentes brasileiros do professor Botelho em Paris, o dr. Severo do Amaral, acaba de informar no Rio que cento por cento dos casos a que assistiu tiveram cura definitiva.

Sabe-se que brevemente o professor Carlos Botelho estará no Brasil para fazer a comunicação dos seus trabalhos à Academia Nacional de Medicina. Deverá instalar, nessa oportunidade, o primeiro centro para tratamento de cancerosos, com adopção do seu metodo, para o que já entrou em entendimento, segundo aquele referido medico, com um grande laboratorio parisiense. Alguns medicos conterraneos empreenderam a iniciativa de se fundar um centro nesta capital, de combate ás neoformações. A noticia é muito significativa tambem para nós, como o advento de um beneficio de incalculavel extensão na sociedade norte-riograndense. Mas, para que se funde esse centro de divulgação pratica do metodo do dr. Botelho deve existir da parte dos medicos conterraneos ação conjunta e decisiva e da parte dos poderes públicos e instituições a melhor cooperação. Aproxima-se, portanto, para as vitimas do cancer no mundo inteiro o dia em que poderão crêr na cura dos seus males.

DANILO

O PRECEITO DO DIA

E' PESO DEMAIS...

A alimentação desregrada é uma das várias causas da gordura excessiva. A gordura que se acumula no organismo, além de ser peso morto, exige maior esforço do coração e predispõe ao diabetes e a várias outras doenças.

Suprima o excesso de gordura do seu corpo, reduzindo aos poucos a quantidade de doces, massas, bolos e alimentos gordurosos. — SNES.

ANIVERSARIOS

HOJE

Senhores

Luiz de França Ferreira Taumaturgo, funcionario aposentado da Delegacia Fiscal do Tesouro Nacional.

— Juraci Gadelha Pontes, comerciante nesta praça.

Senhoras

Elizabeth Moura Veras, viuva do sr. Francisco Veras.

— Helodia Nunes de Melo, esposa do sr. Targino de Melo, proprietario nesta cidade.

Jovens

Nabor Correia de Oliveira, filho do sr. Martinho Gomes de Oliveira, agricultor e proprietario em Jardim do Seridó.

— Cicero Dionisio Barros, filho do sr. Severino Dionisio Barros.

Senhoritas

Maria Norma Freire, filha do sr. Gilberto Freire, já falecido.

— Maria Dalva Cunha, filha do sr. Francisco Cunha e de sua esposa d. Nazinha Cunha. A aniversariante é bibliotecaria do Tribunal de Justiça.

— Idelzite Lins de Queiroz, escrituraria do Departamento da Fazenda.

Crianças

Eugenio, filho do sr. Paulo Pires, delegado do Instituto dos Industriarios, nesta capital, e de sua esposa d. Ivanise Vilar Pires.

— Jazia Maria, filha do sr. Juvino Basilio, funcionario do Departamento de Imprensa do Estado, e de sua esposa d. Severina Pereira Basilio.

— Hilda Gomes do Nascimento, filha do sr. Manoel Antonio do Nascimento e de sua esposa d. Antonieta Gomes.

— Darci, filho do sr. Francisco Alves Bezerra, funcionario das Obras do Porto, e de sua esposa d. Maria da Conceição Bezerra.

— Vilma Viana, filha do sr. José Alexandre Viana, funcionario da Estrada de Ferro Central do Rio Grande do Norte, e de sua esposa d. Ana Filomena Viana.

AVISO — Avisamos aos nossos prezados leitores, que a direção deste vespertino, resolveu regularizar esta secção, no tocante as publicações de notas sociais que são feitas diariamente.

Essa medida foi tomada em virtude das inumeras reclamações que chegam a nossa redação, muitas das quais referentes a pessoas, cuja situação social é publicada irregularmente, além de nomes de desaparecidos.

Os interessados poderão enviar com antecedencia para a "Cronica Social" de o DIARIO DE NATAL toda e qualquer nota, que publicaremos com a maior satisfação, como tambem as modificações que acharem convenientes.

Clinica de Senhoras
— DO —
Dr. Etelvino Cunha

(ESPECIALISTA)
Curso de aperfeiçoamento no Rio de Janeiro e São Paulo
PARTOS
Doenças de Senhoras
Ondas ultra-curtas, bisturi eletrico, eletrocoagulação etc.
Cancer — Tumores
CONSULTAS:
Das 16 horas em diante exceto aos sabados
CONSULTORIO:
Rua Cel. Bonifacio, 232
Fone: — 1082
RESIDENCIA:
Rua Joaquim Manoel, 590
Petropolis

Duas antecipações em perspectiva

RIO, 12 (Meridional) — Estão se processando os entendimentos para a antecipação de dois jogos da proxima rodada do campeonato carioca. São eles, America x Fluminense e São Cristovão x Flamengo. O primeiro á luz dos refletores e o segundo á tarde.

Anuncia-se que Jair reaparecerá contra o São Cristovão



No Rio, o presidente do Nacional, de Porto Alegre

RIO, 12 (Meridional) — Está no Rio o presidente do Nacional, de Porto Alegre, que veiu tratar com o Flamengo da transferencia do zagueiro Gago para o rubro-negro.

OLHOS IRRITADOS?



Não se esqueça do seu auxilio para o ALBERGUE NOTURNO DE NATAL!

USE PASTA DENTIFRÍCIA
FORHAN'S
Não custa mais do que os dentifricios comuns

Atraente noitada de bola ao cesto, na AABB



Jogarão hoje Esporte e Esparta

A partida será em prosseguimento ao campeonato da Cidade--Os quadros

Em continuação ao campeonato natalense de basquete-bol, teremos esta noite, na quadra da AABB, o encontro entre os quintetos do Esporte e do Esparta.

Trata-se de uma rodada interessante e que promete sensação, dada a posição dos preliantes que, levando em conta essa circunstancia, estiveram submetidos a cuidadoso preparo.

O Esporte disputou com o Andrade Neves e venceu a cartada ao passo que o Esparta, no seu compromisso com a AABB, foi derrotado. Desta forma, enquanto os rubros-negros tentarão uma vitoria com a qual ficarão na liderança, ao lado de America e Santa Cruz, os espartanos lutarão pela sua primeira vitoria, na ansia de melhorarem sua posição.

O cotejo se apresenta igual para os dois quadros, tudo indicando que oferecerá um transcurso movimentado e interessante.

A turma dos "camisas pretas" reune bons valores como sejam Irineu, Guerra e Pedro e o five rubro-negro conta, tambem, com basquetebolistas de valor, tais como Helio, Jessé, e Valfrido.

Para o confronto desta noite os dois quadros deverão formar assim constituidos:

ESPARTA — Guerra e Pedro — Baliu — Irineu e Juvenal.

ESPORTE — Jessé e Valfrido — Eliezer — Helio e Paulino ou Eduardo.

— A arbitragem caberá a Nesi e Alberto, funcionando a bancada do Andrade Neves.

Sifilis? Reumatismo?
ELIXIR DE NOGUEIRA

DR. JOÃO TINOCO FILHO
MEDICO PARTEIRO
Chefe da Clinica de Partos do Hospital Miguel Couto
Especialista em Partos, Molestias de Senhoras, Diatermo. Coagulação, Ondas Curtas. Tratamentos ginecologicos com hora previamente marcada
Horario: A partir das 15,30 horas, diariamente
Consultorio: Edificio Rian — Rua João Pessoa 163
Residencia: Jundiaí 377

Um apelo!

Auxilie, amigo, os legionários do Quilo na edificação do ALBERGUE NOTURNO DE NATAL!

Em fóco a lei de estrangeiros nos times de futebol

Deliberação do Conselho Nacional de Desportos

RIO, 12 (Meridional) — Os clubes de futebol poderão, agora, incluir em suas equipes dois jogadores estrangeiros, em vez de um como estava sendo feito, isto porque o Conselho Nacional de Desportos, atendendo ao pedido do Flamengo para incluir em sua equipe de profissionais os jogadores Bria e Garcia, paraguaios, modificou o artigo 32 do decreto-lei numero 3.199, de 14 de abril de 1941.

E' a seguinte a deliberação daquele orgão:

"O C.N.D., considerando que o Paragrafo único, do artigo 32, do decreto-lei numero 3.199, de 1941, autoriza a inclusão de três profissionais no mesmo quadro de futebol a juizo do mesmo orgão;

Considerando as deliberações restritas anteriormente expedidas;

Considerando que, com anterior redução do numero dos referidos atletas estrangeiros registrados em entidades desportivas nacionais, foi atingido o necessário objetivo disciplinador;

Considerando que, em beneficio dos atletas profissionais brasileiros, é de boa conveniencia não ser esgotado o limite permitido na legislação;

Considerando, por fim, as razões constantes das representações que lhe têm sido dirigidas por entidades desportivas nacionais;

Delibera:

1º — A partir de 1 de julho de 1949, poderão axibir-se em um mesmo quadro de futebol até dois atletas profissionais estrangeiros, no máximo.

2º — Os atletas a que se refere o item anterior serão contados independentemente das franquias em vigôr, quanto aqueles que têm permanencia no Brasil a partir da vigência do Decreto-lei n. 3.199, de 1941.

Cumpra-se (ass.) — João Lira Filho, presidente.

Torneio Juvenil no America F. C.

O quadro Humberto Nesi sagrou-se campeão, conquistando duas taças--Pitika o artilheiro do certame

Foi das mais concorridas a manhã esportiva de domingo no campo do America, onde o Departamento Juvenil do gremio rubro fez realizar interessante torneio, em comemoração ao 34º aniversario de fundação daquele clube.

Sagrou-se campeão do quadro Humberto Nesi, detentor, assim das taças "Nivaldo Cavalcanti" e "Amador Lamas Sobrinho". O artilheiro do certame foi o centro-avante Pitita, pertencente, tambem ao time venedor do torneio.

As honras de vice?campeão coube ao quadro João Teixeira com duas vitorias e uma derrota. O quadro campeão teve tres vitorias, sendo a ultima, sobre o time João Teixeira, por 5x0

A taça "Nivaldo Cavalcanti" foi disputada no jogo "Humebrto Nesi x João Teixeira" e o trofeu "Amador Lamas Sobrinho" fora oferecida para o time campeão do torneio.

As equipes colocadas em 1º e 2º lugar, formaram em campo com as seguintes constituições:

HUMBERTO NESI — Nivaldo, Zemaria e Moreno; Cotota, Reinaldo e Carlinhos; Valdir, Belchior, Pitita, Dandoca e Zizinho.

JOAO TEIXEIRA — Juarez Jeronomo e Ubiraci; Diógenes, Bida e Badeco; Roberto, Valter, Milton, Alemão e Biu.

O Fla-Flu no campo do ABC Futebol Clube

Vitoria do quadro do Flamengo, por quatro a dois

O Fla-Flu idealisado e levado a efeito pelos torcedores do Flamengo e do Fluminense em Natal, no campo do ABC, foi o acontecimento esportivo de ante-ontem.

Numerosos fans dos dois simpatisados clubes cariocas afluiram á praça de desportos do alvi-negro, tendo então oportunidade de presenciar uma peleja renhida e movimentada, que apresentou bons lances.

O quadro do Flamengo revelou melhor preparo, fazendo jus, portanto, ao resultado final de 4x2, que lhe deu a vitoria.

Carreca, Oscar, Farol, Irineu e Ubaldo foram os melhores do quadro vencedor, enquanto no vencido destacaram-se Caicó, Roque, Ivanildo, Florentino e Bateria.

OS GOALS

O primeiro tempo terminou com a vantagem do Flamengo por 3x1, goals de Oscar, de penalty, Zé Eider e Farol, para o rubro-negro, e Roque, para o tricolor.

No periodo, a despeito da pressão do Fluminense, a contagem foi de 1x1. Roque marcou para o tricolor e Ubaldo para o rubro-negro.

Os quadros disputantes estavam assim formados:

FLAMENGO — Zésilva (Aldo Viana) Lu e Careca; Renato, Oscar e Irineu, Erico (João Maria) e Zelcandro), Farol, Ubaldo e Zé Eider

FLUMINENSE — Agripino com o pavilhão alvi-negro Caicó e Murinha; Menezes (Ismael), Chiquinho e Mendino (Florentino); Ismael (Meneses), Ivanildo, Roque e Atranio (Mendino) e Bateria.

— Na arbitragem esteve o Eugenio Silva, que se conduziu regularmente.

— Antes de ser iniciada a partida, os dois quadros prestaram uma homenagem ao ABC, desfilando no gramado o pavilhão alvi-negro



Vencedor o Vasco do torneio suburbano

Abateu o Treze, na decisão de penalties, por dois a um

Complementando a tarde esportiva de ante-ontem, no campo do ABC, dois clubes apresentaram-se para a decisão do torneio suburbano promovido pelo alvi-negro.

Foram eles o Vasco da Gama e o Treze, pois o Nacional desistiu da disputa dos penalties com o ultimo.

No prelio travado entre os quadros do Vasco e do Treze registrou-se um empate de 1x1, goals de Geraldo, para o Vasco, e Pageu', para o Treze. Na decisão, por penalties Barbosinha aproveitou bem os dois penalties, enquanto Pegeu' acertou apenas um. Nestas condições, a turma cruzmaltina levou a melhor, por 2x1.

O quadro vencedor, campeão do torneio, jogou assim constituido: Edson, Dromé e Baiano; Arnaud, Miranda e Wilson; Braz, Tico, Abel, Barbosinha e Geraldo.

Fla-Flu, no dia 21

O Nacional, de Montevideu, participará das comemorações do aniversario do tricolor

RIO, 12 (Meridional) — Está assentada a realização de um Fla-Flu, a 21 do corrente, em comemoração ao aniversario do clube tricolor. A ideia do Fluminense era realizar uma serie de jogos internacionais, para o que convidou o Penarol e o Nacional de Montevideu. Para o primeiro a vinda foi impossivel dada a dificuldade imposta pela tabela do campeonato uruguaio, relativamente ás datas.

Quanto ao Nacional, consultado pelo tricolor, é quasi certo que virá ao Rio, para disputar dois jogos, um com o Flamengo e outro com o Fluminense.

A peleja do dia 21, porém, será mesmo com o Fla-Flu, pois o Nacional deverá jogar a 31 de julho e em principios de agosto.

Decretada a intervenção na Federação de Desporto

Nomeado pela C.B.D., para interventor o senhor Nestor dos Santos Lima

Fala á reportagem de o "Diario de Natal" aquele conhecido jurista

Foi decretada a intervenção na Federação Norte-Riograndense de Desportos, tendo sido nomeado interventor, pela Confederação Brasileira de Desportos, o dr. Nestor dos Santos Lima, presidente do Instituto Historico do Rio Grande do Norte e figura de destaque nos meios juridicos e culturais do Estado.

A reportagem esportiva do DIARIO DE NATAL, procurou, esta manhã, o dr. Nestor Lima, afim de melhor informar o publico sobre a marcha do rumoroso caso que ha quasi seis meses vem agitando os meios esportivos norte-riograndenses, determinando a maior crise já verificada nos desportes do Estado.

Em sua residencia, o dr. Nestor Lima declarou á nossa reportagem que, de fato, acabara de receber um telegrama da C.B.D., comunicando a sua nomeação para interventor da F.N.D.. O assunto — acrescentou — estava sendo, ainda, objeto de deliberação de sua parte. Não confirmou, assim, se aceitaria a incumbencia, mas tudo indica — e assim esperam os meios esportivos norte-riograndenses — que s. s. aceitará a tarefa de promover, com seus largos conhecimentos juridicos, a pacificação dos desportos de nossa terra. Aliás, o dr. Nestor Lima, adiantou ao DIARIO DE NATAL que, precisamente sob o aspecto juridico, é que teria de apreciar o caso, pois está alheio completamente á parte tecnica e profissional, como elemento que se mantem afastados dos assuntos esportivos.

E como a questão está enquadrada nos limites da Justiça e do Direito, desde que posta a exame a legalidade de uma eleição e dos atos que a ela se seguiram, a escolha de nos afigura acertada, ademais recaindo numa autoridade na materia.

Nas proximas 24 horas, portanto, o conhecido jurista decidirá sobre a designação que acaba de fazer á C.B.D., confiando os meios esportivos em que o dr. Nestor Lima aceitará a importante e espinhosa incumbencia de cooperar com a entidade máxima nacional, na solução do grave impasse que existe nos desportos do Rio G. do Norte, á cuja causa prestará, sem dúvida, serviço inestimavel.

Solenidade na Academia, 5a. feira próxima

Prevê-se de superior brilhantismo a sessão solene que a Academia Norte-Riograndense de Letras realizará 5a. feira proxima para a recepção oficial do academico Valdemar de Almeida.

A sessão, que terá inicio ás 20 horas, será presidida pelo sr. Paulo de Viveiros, devendo o recipiendario fazer o elogio do patrono de sua cadeira, o cientista e martir da aviação Augusto Severo.

Em nome da Academia, fara a saudação de estilo ao sr. Valdemar de Almeida o academico Juvenal Lamartine.

Ao que se informa, a familia de Augusto Severo contribuira para o maior relevo da solenidade, expondo, naquela noite, no salão de honra da Academia, retratos e outras expressivas lembranças do glorioso aeronauta conterraneo.

A entrada será franca.

DIARIO DE NATAL

NATAL — Terça feira, 12 de Julho de 1949

Agredido ontem, a cano de ferro o delegado Sebastião Malaquias

Primeiros golpes vibrados no interior do Bar e Restaurante Dois amigos — Graves os ferimentos recebidos pelo Delegado da Economia Popular — Transportado em caminhão para o Pronto Socorro — Ao que consta eram desafetos, a vítima e o agressor — Continúa foragido o criminoso

Pouco antes das 21 horas de ontem, nas imediações do Grande Ponto, foi agredido a cano de ferro, pelo barbeiro Celso Rodrigues, o delegado Sebastião Malaquias, do 1.º Distrito Policial e da Economia Popular.

No momento, ao que conseguimos saber, encontrava-se a autoridade no interior do Bar e Restaurante Dois Amigos, na rua João Pessoa, andar terreo do edificio do Natal Clube, palestrando sobre o balcão com o proprietario do estabelecimento. Foram aí vibrados pelo barbeiro os primeiros golpes, que atingiram a cabeça, vindo depois ambos para a rua, continuando o agressor a assestar outras pancadas, procurando a vitima defender-se. Houve aí, exatamente no local onde existem uma bomba de gazolina e varios tambores vazios no leito da rua, intervenção de alguem, que nos informaram depois chamar-se Manuel Lago, tendo este procurado manietar o barbeiro. Nesse momento de tregua, porém, sacava o delegado, então caido no paralelepipedo, de uma pistola, o que obrigou Manuel Lago, por instinto de defesa, abandonar a intenção de acalmar os ânimos, saltando por cima dos tambores e procurar refugio no Salão de Bilhares Taco de Ouro.

O delegado, entretanto, já ferido embora cambaleando, não teve tempo de usar aí ainda da arma, pois o agressor passou a vibrar-lhe novos golpes. Assim, caminharam pelo meio da rua, agressor e vitima, cerca de 20 metros, até o cruzamento da linha do bonde, na João Pessoa com a avenida Rio Branco, quando os ultimos golpes foram vibrados, caindo então o delegado novamente, completamente ensanguentado, após ter conseguido detonar quatro tiros, que não atingiram ninguem.

Enquanto a vitima era transportada em caminhão para o Pronto Socorro, o agressor evadia-se. O delegado Sebastião Malaquias, além de feridas contusas na cabeça e no tronco, apresenta dois profundos golpes, um na nuca, com prejuizo talvez de musculos, outro no ombro, ambos provavelmente feitos a navalha. O estado da vitima é gravissimo.

Ao que nos informaram, o barbeiro e o delegado se haviam ha cerca de um mês tornado desafetos, quando uma noite aquele sofrera por este uma prisão.

Compareceu ao local o tenente Mario Cabral, delegado de plantão, que tomou as primeiras providencias para o inquerito, arrolando testemunhas.

O barbeiro Celso Rodrigues é proprietario do salão de cabeleireiro denominado Salão Rodrigues, na rua João Pessoa, fronteiro ao Bar Dois Amigos, onde se iniciou a tragédia, e no momento ainda funcionava.

As suplementares do dia 17

Será renovada domingo a votação da 27ª secção desta capital, na séde da filial da Cruz Vermelha — Respondidas varias consultas de juizes eleitorais ao TRE

No proximo domingo será renovada a eleição da 27.ª secção eleitoral que funcionou numa das salas da filial da Cruz Vermelha e que foi anulada por ter feito parte da mesa receptora parente de um candidato.

Designado para presidir a eleição da 27.ª secção, o Juiz Adalberto Amorim acaba de nomear o restante da mesa receptora daquela secção que ficou assim constituida:

1.º Mesario: — Geraldo Buriti Romeiro; 2.º Mesario; — Paulo Martins da Silva; 1.º Secretario: — Alvaro Araújo Lima e 2.º Secretario, Valdemiro da Fonseca Cunha.

Votarão nesta secção os eleitores de numero 10.401, em diante da primeira zona, que tenham tomado parte na eleição de 21 de março do ano passado.

Amanhã, ás 10 horas, no Cartorio Eleitoral da Primeira Zona, a Rua Coronel Bonifacio, 215, perante o Juiz Adalberto Amorim, delegados de partidos e pessoas interessadas, será fechada e lacrada a urna receptora da 27.ª secção que no proximo sabado será transportada para a Cruz Vermelha, onde se realizarão as eleições suplementares, no domingo.

Nas suas ultimas reuniões o Tribunal Regional teve oportunidade de responder diversas consultas de juizes eleitorais sobre as eleições suplementares do proximo dia 17.

Respondendo uma consulta do Dr. Emidio Cardoso, Juiz Eleitoral da 5.º Zona, de São José de Mipibú, decidiu o tribunal que deve ser procedida a eleição suplementar no mesmo predio onde funcionou a secção anulada, salvo motivo de força maior, quando o juiz providenciará a afixação de editais no local contendo a lista dos eleitores que irão votar, mencionando os motivos porque o faz em novo predio.

Sobre a nomeação dos mesarios e dos dois secretarios da mesa reecptora, decidiu tambem por maioria o TRE, que serão feitas de livre arbitrio do Juiz, porem, a titulo de esclarecimento, é recomendavel que a designação recaia sobretudo, em eleitores do municipio que votaram anteriormente.

O escrivão eleitoral — foi respondido na mesma consulta — não deve ser nomeado secretario da secção a ser renovada, pois muito embora não haja impedimento legal, existe o moral, como a respeito já decidiu o TRE e bem assim porque deve o mesmo permanecer na séde da Zona, por conveniencia do serviço.

Em Natal os drs. Raimundo Brito e Teobaldo Viana

Passageiro de um avião da Panair, chegaram ontem a esta capital, procedente do Rio de Janeiro, os drs. Raimundo Brito e Teobaldo Viana, respectivamente diretor e chefe de clinicas do Hospital dos Servidores Publicos, daquela capital.

Os ilustres clinicos encontram-se hospedados na residencia do sr. Francisco Brito, devendo hoje mesmo regressar á capital da Republica o dr. Teobaldo Viana. O dr. Raimundo Brito deverá permanecer durante mais alguns dias nesta cidade.

Desvendado o misterio da rua Manuel Machado

Desde quinta-feira ultima quando a policia voltou a se interessar pelo caso, cessaram as pedradas — Declarações do tenente Antenor Trigueiro

Desde quinta-feira ultima cessaram as pedradas misteriosas na rua Manuel Machado, que ha cerca de um mês, com ligeiras intermitencias, vinha sendo feitas sobre as casas 354, 356 e 358.

Naquela data voltava a Policia a se interessar pelo caso, que vinha apaixonando a população, ficando a vigilancia a cargo do tenente Antenor Trigueiro, como delegado especial, auxiliado por três praças. Desde então, com a vigilancia ininterrupta, os arremessos foram diminuindo, não mais obedecendo á regularidade dos horarios anteriores, de tres vezes ao dia até cessarem completamente, a partir de sexta-feira ultima.

Desde logo as suspeitas do tenente Antenor Trigeuiro recairam sobre dois menores, domesticos na casa 358, Geraldo de Tal, antigo internado no Abrigo Melo Matos, e Lourdes de Tal, que assiduamente frequentavam a familia e fazia ali serviços avulsos.

Ao que declarou á nossa reportagem, acredita o tenente Trigueiro que os arremessos eram feitos por mais de uma pessoa, uns de mentalidade impressionavel, levados a fazer perdurar aquele estado de coisas, outros por gracejo. Está certo porém que o misterio está desvendado e a situação normalizada, com o afastamento daqueles dois domesticos e de mais dois individuos vagabundos e que varias vezes foram surpreendidos rondando na rua as imediações.

A vigilancia, entretanto, será mantida por mais alguns

Numero avulso Cr$ 0,80

Conselho da Ordem dos Advogados

O conselho da Ordem dos Advogados, secção deste Estado, entre suas ultimas deliberações, tomou as seguintes:

— Aceitar as inscrições dos bachareis Fernando Abbott Galvão, Americo de Oliveira Costa e Jair Vilar;

— Aceitar a transferencia do bacharel Lauro Pinto do Distrito Federal para este Estado;

— renovar a provisão de Zacarias Antonio de Araujo.

Concerto da pianista Benigna Meireles

Realizar-se-á no proximo dia 14, ás 20 horas, no Teatro Carlos Gomes, o concerto da pianista conterranea, Benigna Meireles ex-aluna do Maestro Waldemar de Almeida.

O seu recital vem despertando nos circulos musicais de Natal, grande interesse não só pelo calor da concertista, como por ser ela notadamente, uma das expressões vivas dos cultores do teclado norte-riograndense.

No programa teremos o prazer de ouvir Beethoven, Chopin, Albeniz, Rachamaninoff e outros.

Iniciado o programa de comemorações no America F. Clube

Jantar dansante sábado — Inscrições para a Chicana automobilistica — Sessão solene e palestra do Sr. Jeremias Pinheiro Filho — Missa por alma dos sócios falecidos

Sob a presidencia do sr. José Rodrigues, esteve reunida ontem a diretoria do América Futebol Clube, que dentre outros assuntos aprovou definitivamente o grande programa de festividades comemorativas de mais um aniversario do clube rubro. A reunião contou com a presença dos diretores Humberto Nesi, Edilson Varela, Ulisses Cavalcanti, Carlos Silva e Murilo Carvalho.

INSCRIÇÕES PARA A CHICANA AUTOMOBILISTICA

Resolveu a diretoria aceitar inscrições até a proxima quinta-feira, para a prova desportiva "Chicana Automobilistica". As inscrições poderão ser feitas na Tipografia Augusto Leite, onde serão preenchidas as respectivas fichas e prestadas todas as informações necessárias. A diretoria resolveu designar as seguintes comissões para a Chicana Automobilistica: Comissão diretora: José Rodrigues, João Tinoco Filho, Ulisses Cavalcanti, Humberto Nesi e comandante Lauro Martins Ferreira. Comissão Julgadora: Edilson Varela, Rui Barreto e Murilo Carvalho. Comissão de Premios: João Bezerra de Melo, Geraldo Santos e Braz da Cunha. Os membros da Comissão de Premios deverão reunir-se hoje às 20 horas na séde do clube a fim de ultimar os detalhes. A comissão julgadora designou também ontem os arbitros em número de onze para a Chicana Automobilistica.

SESSAO SOLENE NO DIA 14

No próximo dia 14 haverá, na séde do clube uma sessão solene comemorativa do aniversário do América. Nessa oportunidade fará uma palestra sobre a vida do clube rubro o antigo associado Jeremias Pinheiro Filho. Já foi iniciada a distribuição de convites para a solenidade e uma comissão composta dos srs. José Rodrigues de Oliveira, presidente, João Tinoco Filho, vice-presidente e João Bezerra de Melo, presidente do Conselho Deliberativo fará os convites ás autoridades.

MISSA POR ALMA DOS ASSOCIADOS MORTOS

O programa de festas do mês de aniversário do América inclúe também como aliás vem sendo feito anualmente, a celebração de u'a missa por alma dos "americanos" falecidos.

JANTAR DANSANTE SABADO

Para sábado foi programado mais um jantar-dansante, durante o qual possivelmente será apresentado um grande show. A festa que está incluida no programa de comemorações do América, está desde já despertando interesse nos circulos soterão direito a ingresso com o clais da cidade. Os associados recibo n. 7.

ARBITROS PARA A CHICANA AUTOMOBILISTICA

A Comissão Julgadora da Chicana Automobilistica resolveu designar os seguintes associados para arbitros da aludida prova: Jair Ferreira, Jeremias Pinheiro Filho, Silas Velasco, Rolindino Manso, Francisco Cavalcanti Filho, Hernani D'Aguiar, Newton Vassalo, Nelson Reis, Adroaldo Barbosa, Amaro Mesquita, João Carneiro de Morais e José Penha de Souza.

Preparativos para a "Tarde Feminina", no Rex

Continúa a direção da Rádio Poti, em colaboração com a Empresa Cinemas Reunidos Ltda., a ultimar os preparativos para o lançamento de mais uma grande atração de auditório. Trata-se da Tarde Feminina do Cinema Rex, um novo programa de palco e tela dedicado ás moças e rapazes de Natal e já anunciado para o próximo sábado. O programa além da exibição de uma magnifica pelicula, inclúe a apresentação de cortinas radiofonicas, valiosas atrações em premios, exibição da orquestra Poti, violonista Júlio Granado, afóra outras atrações em preparativos.

A propósito convém salientar que agora, sob a direção de um famoso violinista, a orquestra da Rádio Poti fará novamente a sua estréia na próxima tarde feminina do Rex, numa homenagem aos frequentadores do novo programa da Emissora natalense em combinação com a Cireda.

O programa que será levado a preço populares, inclúe a distribuição de valiosissimos brindes. O patrocinio da nova atração será da Sepan, que distribúe com exclusividade para o Estado, os famosos refrigeradores Norge, dos quais acaba de ser recebida nova remessa diretamente dos Estados Unidos.

Colhendo impressões sobre a nova iniciativa já considerada vitoriosa, o reporter que redigiu essas notas, pode resumir a impressão do público natalense na seguinte frase: Vamos todos á Tarde Feminina do Rex, a partir do próximo sábado. Será uma atração inédita para a platéia natalense com a probabilidade de levar ricos premios para casa.

Intensos preparativos da delegação á Conferencia de Araxá

Todos os delegados comparecerão à reunião de hoje na séde da Federação do Comércio — Providencias para a viagem dos delegados

Hoje a noite na Federação do Comercio vão reunir-se os delegados da Conferencia Economica de Araxá que se instalará no dia 24 deste mês com o comparecimento de delegações de todos os Estados do Brasil.

Os preparativos da delegação do Rio Grande do Norte tem sido intensos. Varias reuniões já foram realizadas sendo debatidos os problemas do longo temario que será apreciado naquele importante conclave das classes produtoras brasileiras.

Na reunião de hoje que deverá contar com o comparecimento de todos os delegados serão estudados ainda diversos assuntos que ainda não foram discutidos inclusive a questão de transporte e hospedagem da delegação, no Rio, e em Araxá.

Segundo pudemos apurar, em vista da impossibilidade da escala de um Constellation da Panair, o transporte da delegação potiguar será feito de duas vezes. Uma parte viajará no dia 19, terça-feira, e outra na quarta-feira, dia 20, em avião da Panair.

A permanencia no Rio até o dia 23 será por conta de cada delegado. Já se acham separados apartamentos para os delegados do Rio Grande do Norte em hoteis de Araxá.

As "MEMORIAS" de Barreto Pinto

na 3.ª página

Abatido com certeira peixeirada o alfaiate

A's 17 horas de domingo no bairro das Quintas, o jovem Adaltivo Queiroz abateu com certeira peixeirada o alfaiate João Ferreira do Nascimento.

Faltam ainda maiores detalhes da ocorrencia, sabendo-se apenas que no momento, por motivos ignorados, discutiam acesamente a vitima e o sargento Manuel Joaquim de Queiroz, da reserva da Policia Militar. Chegou depois ao local Adaltivo Queiroz, filho do militar, que sem maiores explicações atacou então o alfaiate.

O criminoso evadiu-se, estando a Policia em seu encalço. O cadaver foi removido para o necroterio e hoje seria autopsiado pelo dr. Onofre Lopes, médico legista.

As primeiras providencias foram tomadas pelo tenente Mario Cabral, delegado de Plantão, que logo a seguir compareceu ao local.

A vitima residia na rua Amaro Barreto n. 1529.

Nomeado diretor do Banco da Prefeitura do Distrito Federal

Com a recente nomeação do dr. Romero Estelita para o cargo de presidente do Banco da Prefeitura do Distrito Federal, foi escolhido para ocupar a Carteira de Credito Geral do referido Banco, em substituição áquele notavel financista, o nosso conterraneo João Gualberto Gondim, que vinha prestando seus serviços noutro setor do importante estabelecimento bancario.

Homenagem a Oriano de Almeida

Solene reunião hoje da Cultura Musical, na séde da Associação dos Professores — Festividade no Aéro Clube

Serão prestadas nesta capital, ao jovem pianista Oriano de Almeida, significativas homenagens pela sua brilhante vitória no concurso recentemente realizado no Rio de Janeiro, para seleção do melhor intérprete de Chopin no Brasil, devendo assim representar nosso pais em Varsóvia, durante as comemorações do primeiro centenário do falecimento do grande compositor polonês.

Hoje ás 20 horas, na séde da Associação dos Professores, á avenida Rio Branco, a Sociedade de Cultura Musical recepcionará o insigne pianista patricio, em solene reunião que contará com a presença de altas autoridades especialmente convidadas, diretores e sócios da Cultura Musical e pessoas gradas.

Saudará o homenageado o revmo. padre Eimar L'Eraistre, orador oficial da sociedade, sendo em seguida procedida a entrega ao pianista Oriano de Almeida, de artistica placa de prata, comemorativa da manifestação. Cedida pelo cel. Aluisio Moura, tocará a banda de música da Força Policial do Estado.

A entrada estará franqueada a todos os que desejarem participar da reunião, estando a Cultura Musical solicitando por nosso intermédio o comparecimento de todos os associados e respectivas familias.

A FESTA NO AERO CLUBE

No próximo dia 15 do corrente, nos salões do Aéro Clube, a sociedade natalense homenageará o pianista Oriano de Almeida, promovendo uma reunião durante a qual falará o escritor Câmara Cascudo, fazendo a saudação em nome dos presentes.

A festividade será iniciada ás 20,30 horas, estando programada uma hora de arte a cargo do homenageado, que brindará a sociedade natalense com escolhidas páginas de compositores clássicos.

A lista de adesões contava até hoje com as seguintes assinaturas:

Prefeito Silvio Pedroza, Solon Aranha, Fernando Pedroza, Angelo Cibela, Rafael Carrielo, Romildo Gurgel, padre Eimar Monteiro, Amadeu Grandi, Milton Varela, Creso Bezerra, Carlos Filgueira, Luiz Veiga, Alvaro Navarro, Aguinaldo Vasconcelos, prof. Luiz Soares, Lucilio Reis, prof. Severino Bezerra, cel. Aluizio Moura, José Anselmo, José Pinto Filho, Raimundo Pinheiro, Gentil Ferreira de Souza, Luiz Olsen Correia, José de Oliveira Costa, José Leandro, José Anselmo Pinheiro, senhoritas Doralice Vilar de Melo, Ell Vilar, Vanda Mussi, Ivanoska Fernandes, Heitor Varela, Aero Clube do Rio Grande do Norte, Aderbal de França, tte. Manoel Varela, srs. Raul Fernandes, Manoel Vitorino de Melo, Euclides Fernandes Gurjão, João Gonçalves Passarinho, sra. Benigna Meireles, ttes. Gilberto Mendonça, Mucio Braga, Instituto de Música, srs. Epifanio Dias Fernandes, José Nagib Amin, Etelvino Cunha, Paulo Viveiros, Teodomiro Sá, Gumercindo Saraiva, Departamento de Educação, João Alfredo Pegado Cortês, Sergio Severo, Manoel Cavalcanti Moura, Alvaro d'Araújo Lima, srtas. Belem e Alvina Camara, Magali Varela, Atila Garcia, Mario Brusque, Manoel Gurgel, Raul Ramalho, Aguinaldo Simoneti, Renato Dantas, João Ferreira de Souza, Odorico Ferreira de Souza, Edilson Varela, Eurico Montenegro, Pedro Cunha Lima, Milton Ribeiro Dantas e Aderson Eloi.

DR. JACOB VOLFSON

(Curso de Aperfeiçoamento na Argentina)

OLHOS, OUVIDOS, NARIZ E GARGANTA

OPERAÇÕES E TRATAMENTOS

Consultorio: Praça João Maria, n.º 64 — fone: 1971

Consultas: — Das 11 ás 17 horas

A CIDADE

Pretende a Base Aérea de Natal pavimentar a asfalto, a estrada que liga o Clube de Aeronautica, nas proximidades das antigas instalações para hidros, ao calçamento da Esplanada Silva Jardim. Trata-se de serviço de real utilidade e que uma vês realisado será de beneficos resultados para a capital potiguar. Dispondo do material e ainda de verbas que possibilitam a execução de tal serviço, já ha muito estudado pelas autoridades da Aeronautica, o inicio dos trabalhos estava dependendo de algumas formalidades, ao que tudo indica suplantadas. A Prefeitura de Natal, por sua vês colaborará na execução do serviço e providenciará a desapropriação de dois imóveis existentes no trajeto a ser pavimentado.

Prestará assim a Base Aerea serviço inestimavel á cidade, que já lhe deve soma real de grandes beneficios. Haja vista a Escola de Base, o fornecimento dágua para a Vila de Parnamirim, afóra outras facilidades dispensadas pela Base Aérea, sempre que se tornam necessárias á cidade. Os comandantes e a oficialidade que se têm sucedido á frente daquele importante departamento do Ministério da Aeronautica, têm se mostrado á altura de suas responsabilidades, cooperando na medida das possibilidades, com as autoridades administrativas, em beneficio do interesse coletivo. E' pena que não se tenha chegado a bom têrmo, aliás, não por culpa da Base,, á construção do trecho que liga a estrada asfaltada de Parnamirim, á estação de passageiros. A Base Aérea chegou a colocar á disposição da Prefeitura, o asfalto, e o serviço só não foi executado, em virtude de dificuldades insuperaveis.

Prestigiando a execução do serviço em perspectiva, o atual Comandante da Base Aérea, continúa a obra construtiva de seus antecessores, e tornar-se-á assim, credor da população natalense de mais um serviço de inestimavel valor.

— Y.

Estourou sensacionalmente a crise da sucessão

Reunião historica do P.S.D. marcada para hoje

Afastam seus pedidos de renuncia Clovis Pestana e Adroaldo Mesquita-Inevitavel a cisão no P.S.D. gaucho

Continúa a repercussão sensacional do discurso queremista do Sr. João Neves da Fontoura — Repercute a condenação da Igreja à politica trabalhista — Novos acontecimentos esperados para hoje — Falará o sr. Souza Costa

PORTO ALEGRE, 13 (Meridional) — Inesperadamente, quando tudo indicava que os festejos pessedistas encerrar-se-iam em ambiente sereno, consagrando a vitalidade e unidade do partido, agora poderosamente reforçado com a atitude do arcebispo Scherer, explodiu violentamente o quisto que vinha sendo pacientemente elaborado pelos srs. João Neves da Fontoura, Batista Luzardo e Ernesto Dorneles, visando reeditar no pleito de 1950, o entendimento com o sr. Getúlio Vargas, o que quase levou à cisão o PSD gaúcho nas eleições de 1946.

Escalado para sandar o sr. Walter Jobim, na manifestação final dos convencionais, o sr. João Neves proferiu um discurso de tal modo violento, arrestivo, direto e pessoal contra o presidente Dutra, que proovcou imediato revide de figuras exponenciais do partido, presentes. Os ministros Clovis Pestana e Adroaldo Mesquita levaram mais longe seu repúdio, reclamando o imediato pronunciamento do PSD contra o sr. João Neves. Exigiram pronta desautorização oficial da direção do partido, do discurso do sr. João Neves, sob pena de renunciarem imediatamente as pastas, provocando escândalo nacional.

A' cerca de 1 hora da madrugada a crise assumia proporções dramáticas, não sabendo a Comissão Executiva como resolver o impasse, em virtude da tiagrante e ostensiva manifestação queremista, de crítica ao gal. Dutra, pelo sr. Neves da Fontoura, em gritante contraste com a orientação do pessedismo gaucho. O sr. Clovis Pestana agiu abertamente, abandonando imediatamente o recinto do Palácio do Governo e recolhendo-se ao Grande Hotel, onde ficou aguardando a decisão do PSD. Enquanto isso ,numa residencia fronteiriça ao Palácio, reuniram-se os lideres pessedistas Cilon Rosas, Protásio Varras, Marcial Terra, Fausto Freitas e Castro e Artur Costa para exame da delicadissima situação face à convenção do partido oficial. A discussão entrou pela madrugada a dentro, prevendo-se no final a divulgação de uma nota oficial exigida pelos ministros da Viação e da Justica.

Em consequencia, a embaixada federal do PSD, que deveria regressar hoje, adiou viagem para mais tarde, a fim de aguardar o desfecho dos acontecimentos. Apesar dos grandes esforços que vêm desenvolvendo os srs. Cilon Rosas e Paim Filho, a situação parece insolúvel, posto que a direção do PSD está absolutamente desorientada em face da situação.

O sr. Clovis Pestana, ouvido pela reportagem declarou que sua resolução de abandonar o Ministério da Viação é absolutamente irrevogável, caso o PSD não dê amplas e públicas reparações à agressão do sr. João Neves da Fontoura ao presidente Eurico Dutra. O mesmo ponto de vista, segundo apuramos, alimenta o sr. Adroaldo Mesquita.

A's 3 horas da manhã de hoje ouvimos o sr. João Neves, que declarou que mantem integralmente seu discurso, não retirando uma só palavra que proferiu ontem à noite no Palácio do Governo e cuja cópia deixou à imprensa carioca, antes de embarcar para aqui. O ambiente, esta madrugada, no seio da direção pessedista é de verdadeiro pânico.

ECOOU SENSACIONALMENTE O DISCURSO DO SR. NEVES DA FONTOURA

PORTO ALEGRE, 13 (Meridional) — O discurso do sr. João Neves da Fontoura ecoou sensacionalmente nos salões repletos do palacio. A' medida que se desenvolvia o pensamento e o orador emitia conceitos, notava-se que se ia verificando um verdadeiro borborinho.

Terminada a oração a agitação passou à dominar tudo, formando-se pequenos grupos, a principio, aumentando depois, passando os lideres pessedistas a discutir acaloradamente o inesperado pronunciamento do sr. Neves da Fontoura.

Formaram-se duas correntes, uma que julgava que o pensamento do orador era consentaneo com a realidade e a posição partidaria; outra que tinham o discurso como revolucionario e queremista, ofensivo ao presidente Dutra.

Em dado momento o grupo de opositores ao discurso aumentou consideravelmente recolhendo a reportagem a seguinte observação: "Não é possivel deixar sem revide este ataque frontal ao presidente Dutra", acentuando-se que nenhum queremista confesso poderia serir tão bem à causa do sr. Getúlio.

Outros diziam: "Vejam como o senador Dorneles está satisfeito". Pessoa da direção pessedista disse-nos: "Aguarde que o general Paim revidará imediatamente ao sr. Neves".

Outro perguntou-nos se a imprensa ia publicar o discurso, ao que respondemos afirmativamente, tendo um terceiro dito: "De quem está você querendo esconder isto, se está sendo irradiado". O governador Walter Jobim falou depois do sr. Neves da Fontoura, tendo-se operado certa modificação no ambiente.

Enquanto alguns se mostravam intransigentes, outros mostravam-se propensos a acreditar nas palavras do governador Jobim que ratificavam o conceito do embaixador.

APOIO UNANIME AO ARCEBISPO D. VICENTE SCHERER

PORTO ALEGRE, 13 (Meridional) — O episcopado gaucho está apoiando em sua unanimidade, o arcebispo d. Vicente Scherer, relativamente às diretrizes da Igreja em face do momento politico. O bispo de Caxias, dom José Correia, declarou o seguinte: "O arcebispo correspondeu inteira e exatamente a nosso ponto de vista. De minha parte assino "in totum" tudo quanto afirmou o arcebispo".

HISTORICA REUNIÃO DO PSD

RIO, 13 (Meridional) — Aguarda-se com ansiedade o resultado da reunião marcada para hoje do Partido Social Democratico na qual serão estudados os acontecimentos que determinaram a crise recente. Tudo indica porém que o PSD permanecerá coeso, tendo a acompanha-lo toda representação gaucha com exceção dos snrs. João Neves e Batista Luzardo.

CONFIGURAÇÃO DA POLITICA GAUCHA

RIO, 13 (M.) — Os cinco itens principais da atual configuração politica do Rio Grande do Sul, podem ser assim resumidos: — 1.º — O PSD gaúcho está cem por cento com o gal. Dutra; 2.º — Com o apoio dos diretórios do interior, está afastada a hipótese de aliança do PSD com o PTB, nos moldes imaginados pelos srs. Batista Luzardo, João Neves e Ernesto Dornelee: 3.º — O PSD apoiará a fórmula do Partido Republicano; 4.º — A declaração do sr. Oscar Fontoura importou no repúdio às palavras do sr. João Neves: 5.º — A entrevista do arcebispo de Porto Alegre representou o impacto mais sério já recebido pelo partido do sr. Getulio Vargas.

EXCESSIVAMENTE INGRATO E INJUSTO PARA COM O PRES. DUTRA

RIO, 13 (M.) — Um politico pessedista que participou das solenidades de Porto Alegre, falando à reportagem sobre o discurso do sr. João Neves da Fontoura, disse: "Minha impressão e que o sr. João Neves não está ajustado às condições atuais da politica e falou como falaria qualquer demagogo há quinze anos passados. Acho que o sr. João Neves foi excessivamente ingrato e injusto para com o gal. Dutra, que tem prestado tão relevantes serviços ao Rio Grande do Sul, podendo ser considerado um presidente eminentemente gaúcho".

DESMENTE A EXISTENCIA DE ACORDO

PORTO ALEGRE, 13 (Meridional) — Durante sua visita ao municipio de Osorio o governador Walter Jobim falando á imprensa, desmentiu a existencia de um acordo secreto entre as secções do PSD e do PTB gaucho. Declarou que a noticia é absolutamente infundada.

CONSEGUIU O PSD GAUCHO CONTORNAR A GRAVE CRISE PROVOCADA PELO DISCURSO DO SR NEVES DA FONTOURA

PORTO ALEGRE, 13 (Meridional) — O PSD logrou contornar a crise surgida em consequencia dodiscurso do sr. João Neves da Fontoura. A vigilia dos pessedistas perdurou até á madrugada, quando foi encontrada a fórmula para resolver o delicado impasse, com a atitude dos srs. Clovis Pestana e Adroaldo Mesquita, de renunciar o Ministerio caso o partido não desse amplas satisfações, desagravando o gal. Dutra.

Acertou-se que a Comissão Executiva do PSD renunciará hoje e redigiria uma nota oficial, ratificando a aprovação da formula Jobim, o que importa em dizer, aprovando tecnicamente o discurso do sr. João Neves da Fontoura, mas ao mesmo tempo reafirmando irrestrita solidariedade a politica e administrativa ao presidente Dutra. Essa nota devera ser distribuida dentro em pouco.

Entretanto, o sr. Clovis Pestana tomava conhecimento da entrevista do sr. Oscar Fontoura, falando autorizado pelo governador e pela direção do partido. O ministro da Viação considerou satisfatoriamente as explicações do secretario do Interior.

Encerrou-se assim o episodio mais movimentado e serio havido nas hostes pessedistas gauchas, que amençou durante meia duzia de horas, não só cindir o partido, como criar uma situação delicadissima perante o governo federal.

DIRIGENTES DO PSD BANDEIRANTE LAMENTAM A OCORRENCIA

S. PAULO, 13 (Meridional) — A maioria dos dirigentes do PSD bandeirante, ouvida sobre o discurso do sr. João Neves, lamentou a ocorrência, reafirmando apoio ao general Dutra. Um procer disse-nos que o PSD bandeirante continua fiel ao presidente Dutra, acrescentando: "Não será na grave conjura da vida constitucional que iremos fazer o jogo dos inimigos do regime democratico".

Perguntamos a outros dirigentes da Comissão Executiva, se iria reunir-se para examinar os acontecimentos e tomar posição. Os dirigentes, porem acentuaram que tal reunião é desnecessaria, sobretudo porque é uma questão interna do PSD gaucho.

DIARIO DE NATAL

ORGÃO DOS "DIARIOS ASSOCIADOS"
Fundado em 18 de Setembro de 1939

ANO X — NATAL — Quarta feira, 13 de Julho de 1949 — Nº. 1.931

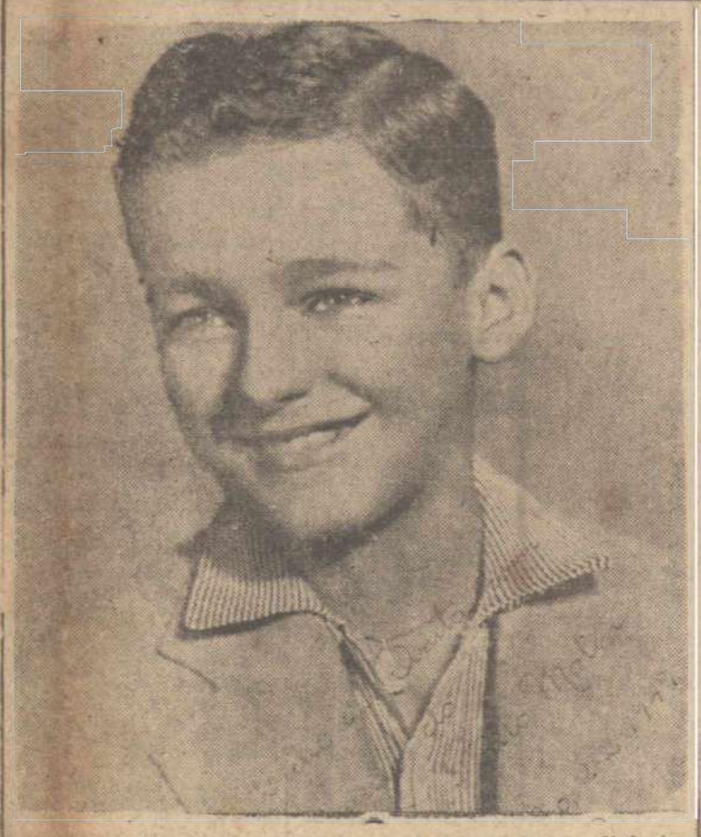

Este é o famoso garoto Paulo Molin, a maior atração radiofonica do momento. Artista de méritos excepcionais já tendo atuado com sucesso absoluto em grandes emissoras brasileiras inclusive a Rádio Nacional, Paulo Molin acaba de bater todos os records na Ceará Rádio Clube, onde por força da exigencia de seus patrocinadores sua temporada teve que ser prolongada prejudicando assim os fans natalenses que há muito esperavam a atuação em Natal do famoso cantor-prodigio. Paulo Molin contratado agora pela Rádio Poti estreará sábado em Natal num grande espetáculo de palco e téla no cine Teatro S. Luis. No espetáculo tomará parte ainda a encantadora estrela da Rádio Nacional Lêda Barbosa tambem contratada para atuar na ZYB-5. A orquestra será nessa noite dirigida pelo violinista Julio Granados tambem contratado pela Rádio Poti para dirigir os serviços orquestrais da emissora. Julio Granados que é famoso violinista fará tambem sua estréia em Natal. Tantos e tais motivos aos espetaculos de sábado e domingo no S. Luis, exito invulgar. Todas as apresentações em Natal de Paulo Molin terão o patrocinio exclusivo do ARMAZEM POPULAR

Aumenta o número de grevistas na Grã Bretanha

Mais três mil estivadores resolveram deixar o trabalho — Eleva-se a mais de 13 mil o número de paredistas — O governo mobilizará mais onze mil soldados

LONDRES, 13 (UP) — Mais tres mil estivadores entraram em greve, ontem, elevando o total de grevistas para 13.295, o que representa quase a metade do total de trabalhadores deste porto, que é de trinta mil.

O Sindicato dos Tripulantes de Rebocadores, Barcaças e Chatas, deu ontem á noite, ordens a seus 4.050 membros para se recusarem a servir em qualquer navio ou cais em que estejam trabalhando soldados do exercito. Os serviços nos outros portos continuarão normalmente.

MOBILIZARA' O GOVERNO MAIS ONZE MIL SOLDADOS

LONDRES, 13 (UP) — O governo trabalhista pretende mobilizar onze mil soldados para descarregar os 126 navios cargueiros, que se acham paralizados neste porto, em virtude da greve dos estivadores, que perdura por três semanas.

ADESÃO DOS ESTIVADORES FRANCESES

PARIS, 13 (UP) — Cerca de 35 mil estivadores da Federação Nacional dos Portos e Docas, filiada á Confederação Geral dos Trabalhadores dominada pelos comunistas, recusaram-se descarregar os navios britanicos, como medida de solidariedade aos doqueiros londrinos em greve.

O secretário da Federação Maurice Jeanne, declarou que a greve de solidariedade começou nos portos do norte, ontem á tarde, mas a entidade decidiu estender a medida a todos os portos franceses.

Dividem-se as opiniões sobre o caso da mamona

Apresentam os Estados Unidos, em Annecy, uma proposta visando defender os interesses nacionais — Divididas as opiniões

RIO, 13 (Meridional) — O caso da mamona ainda continúa a interessar as classes produtoras, porquanto não foi encontrada uma solução para favorecer a exportação de tão importante riqueza nordestina. Atualmente na Conferencia de Annecy o ambiente não é muito favoravel, tendo-se em vista o que aconteceu há poucos dias — o incidente entre o representante do Ministério da Fazenda, sub-chefe.

A delegação norte-americana se ofereceu à discussão do problema da mamona brasileira, e, segundo o economista Humberto Bastos, "em troca do prejuizo que o Brasil sofreu com aquela majoração de fretes, desejam compensá-lo, anulando uma das concessões que o nosso país fez aos EE. UU., no Acordo de Genebra".

Prossegue o comentarista afirmando que as opiniões estão divididas: uns se inclinam a aceitar a proposta norte-americana, outros, porém, na deficiente delegação nacional, e o representante do Ministério da Fazenda, sub-chefe.

Julga-se, contudo, que a decisão mais acertada, é o governo dirigir por intermédio do Itamaraty, à "Maritime Comission", nos EE. UU., as decisões que os industriais da mamona deliberarem.

Atividades do gov. José Varela no Rio

Visitou ontem o Instituto do Sal e os varios lideres na Camara Federal

RIO, 13 (Meridional) — O governador José Varela almoçou ontem, com companhia do presidente Dutra, participando do mesmo tambem o senador Georgino Avelino. O governador José Varela visitou o Instituto Nacional do Sal, quando foi alvo de carinhosa homenagem, tendo sido saudado pelo presidente daquela autarquia, sr. Armando Falcão.

O governador potiguar passou a maior parte da tarde na Camara em visita ao presidente Cirilo e aos lideres Acurcio Torres e Prado Kelly tendo palestrado tambem com o sr. Dinarte Mariz.

Fala um antigo embaixador dos EE.UU. no Brasil

Os norte-americanos precisam conhecer melhor o nosso país -- Devem pensar menos na floresta amazônica e na praia de Copacabana — O capital americano é tímido como um camondongo

RIO, 13 (M.) — O "Jornal do Comercio" publicou um interessante inquérito realizado pelo antigo diplomata embaixador Sebastião Sampaio, sobre a visita do Presidente Eurico Dutra aos Estados Unidos. Foram ouvidos diplomatas, banqueiros, financeiros, economistas, tec.

Há várias e importantes opiniões, mas nesta nossa resenha de hoje, vamos abordar as declarações do snr. A. A. Berle Junior, antigo embaixador dos Estados Unidos no Brasil.

Para o snr. Berle Junior "a força e a unidade deste hemisfério só podem existir enquanto esses dois países trabalharem juntos como o grau de núcleo da Familia Americana de Nações".

OS DOIS PAISES PRECISAM SE CONHECER MELHOR

Uma grande necessidade de nossa hora presente: aumentar nos Estados Unidos o conhecimento sobre o Brasil. Muito frequentemente os Norte-Americanos pensam sobre sobre o Brasil em termos da floresta amazônica e da praia de Copacabana, conhecendo muito pouco da vibrante cultura e do grande desenvolvimento comercial do outs, e da crescente força de sua vida economica. Brasileiros e Americanos temos um hábito em comum — falamos muito mais de nossos problemas, que dos nossos sucessos ou realizações.

O CAPITAL AMERICANO E' TIMIDO COMO UM CAMONDONGO

— O Senhor Presidente Dutra vai encontrar entre nós um problema, nas nossas relações economicas, que não é peculiar ao Brasil. Os Comunistas insistem em que o capital americano trata cada vez mais de ir para o estrangeiro e conquistar outros países. A verdade é entretanto, é que o capital americano é tímido como um **camondongo**, e neste momento hes[illegible] não sai para parte alguma. Um grande economista bra[illegible]uardo Gudin, comentou este fato com inteira justiça. O capitalismo internacional está claramente evoluindo numa direção diferente de seus caminhos antigos. Só age por meio de instrumentos como o Export-Import Bank e o World Bank, de preferencia aos velhos métodos que prevaleceram, quando os capitais canadenses e norte-americanos foram aplicados no vasto projeto da Brazilian Light and Power Comp. Sem dicutir se esta evolução é boa ou má, poderemos constatar que, segundo parece, é o meio pelo qual hoje se faz a transferencia de capitais de um país para outro.

PREVIDENTE A AÇAO DO BRASIL LIMITANDO O USO DO DOLLAR

— O Senhor Presidente Dutra terá demasiado tato para dizê-lo, mas creio que fará aqui uma observação. No fim da Segunda Guerra Mundial, quando o Brasil tinha uma grande reserva cambial de dolares americanos, o Governo Brasileiro procurou limitar o seu uso pelos Brasileiros, de sorte a impedir a sua dissipação em artigos de luxo, a ser assim usada na compra de máquinas e mais equipamento industrial e agricola, indispensavel para manter e aumentar a produção nacional. O Governo dos Estados Unidos adotou um sistema financeiro inteiramente livre — e então se realizou o resultado que o Governo Brasileiro previu. Pelo menos em parte, a atual escassez de dólares no Brasil tem esta explicação; da mesma forma que, tambem em parte, a inflação americana que está agora a terminar resultou do abandono de todo controle num tempo de grande escassez de produto. A despeito de todas as dificuldades, entretanto, parece-me particularmente evidente que, de uma forma ou de outra, reservas americanas serão usadas no Brasil, e que os produtos brasileiros encontrarão uma saida cada vez maior para os Estados Unidos.

A CULTURA BRASILEIRA JA' E' CONHECIDA NOS ESTADOS UNIDOS

— O Senhor Presidente Dutra, que visitou os Estados Unidos como um soldado, antes de ir como um Chefe de Estado, terá ocasião de verificar que a cultura e a arte brasileira são hoje muito mais conhecidas em nosso país, do que eram na ocasião de sua primeira visita. Sociólogos como Gilberto Freyre, músicos como Villa Lobo, cultores do direito como Pereira Lira, novelistas como Viana Moog, começam a ser conhecidos nos centros culturais dos Estados Unidos. Os jornais e as revistas americanas começam, tambem, a dar atenção aos acontecimentos e noticias do Rio e de São Paulo, se bem que ainda muito pouca atenção, a meu juizo.

O Embaixador falou em seguida sobre a imprensa brasileira, a sua cultura, as suas tradições, o seu espirito renovador, e o que chama de "gênio" profissional de Assis Chateaubriand Elmano Cardim, Roberto Marinho e muitos outros jornalistas, que, hoje "já estão sendo compreendidos pela imprensa do mundo inteiro".

Movimentada a frente mineira

Grande atividade por parte do sr. Valadares — Fala o governador Milton Campos sobre o encontro entre aquele deputado e o sr. Carlos Luz

BELO HORIZONTE, 13 (Meridional) — Continua movimentada a frente mineira Encontra-se aqui o sr. Carlos Luz tendo conferenciado com lideres udenistas do governo bem como com deputados liberais. Chegaram tambem os srs. Francisco Campos, ex-ministro da Justiça, Negrão de Lima, secretario da Prefeitura do Distrito Federal.

BELO HORIZONTE, 13 (Meridional) — O governador Milton Campos disse que a troca de idéias com os srs. Benedito Valadares e Carlos Luz são normais e que nenhuma repercussão poderá ter. Sobre a frente única gaúcha, disse: "Desde que tenha os mesmos propósitos do nosso movimento, vejo-a com bons olhos".

DECLARAÇOES DO SR. BENEDITO VALADARES

BELO HORIZONTE, 13 (Meridional) — O sr. Benedito Valadares disse que voltou convencido de que o pensamento dominante no Estado, é o da confraternização de todos os mineiros, pois todos têm o firme propósito de facilitar o problema sucessório. Referindo-se à sua atitude pessoal, disse que apoiará preferencialmente um candidato mineiro à sucessão, mas em caso contrário apoiará um nome escolhido pelo PSD.

Confirmada a existencia de entendimentos com José Americo

RIO, 13 (Meridional) — O deputado Café Filho confirmou a existencia de entendimentos para uma aliança com o senador José Americo, os quais porem, ficaram condicionadas ao desenvolvimento da politica nacional. A proposito interpelamos o senador paraibano que disse:

"Todas as alianças são possiveis quando as ideias coincidem. Porém, no caso, nada há de positivo".

Emendas ao projeto-lei de segurança do Estado

RIO, 13 (Meridional) — O sr. Lameira Bittencourt relatou na Comissão de Constituição e Justiça, mais dez emendas sugeridas ao projeto-lei de segurança do Estado, sendo que apenas uma foi aceita e nove rejeitadas. A única aceita foi de autoria do deputado Pedro Pomar, redigida da seguinte forma: "Quando o crime de vilipêndio ou ultraje ao Brasil ou a qualsquer simbolos nacionais, dos Estados e Municipios, fôr praticado por autoridade federal, a pena será agravada da metade e de um terço, quando cometido por autoridade estadual ou municipal".

Pode a industria siderurgica pagar salarios mais altos

PITSBURG, 13 (UP) — O Sinicato dos Trabalhadores Metalurgicos, filiados á CIO, revelou hoje que a industria siderurgica pode pagar salarios mais altos, reduzir os preços e ainda fazer bons lucros. O Sindicato em causa, chefiado pelo presidente da CIO, sr. Phillip Murray, argumenta que a elevação dos salarios dos operarios, acompanhada por uma redução de preços, poderia elevar a capicidade aquisitiva e expandir o mercado para todas as industrias.

DIARIO DE NATAL

Orgão dos "Diarios Associados"

Propriedade da "Empresa O DIARIO Ltda."
Redação e Oficinas: — Av. Rio Branco, 325
Fundado a 18 de Setembro de 1939

Diretor e Gerente
Edilson Varela

ASSINATURAS:

Ano	Cr.$	130,00
Semestre	"	70,00
Avulso	"	0,80
Atrasado	"	1,00

SUCURSAIS:
Serviço de Imprensa Ltda., Rua 7 de Abril
SÃO PAULO
Serviço de Imprensa Ltda., Ed. Odeon (sala 802)
RIO DE JANEIRO

Liga contra o Câncer

Um dos combates mais dramaticos, dos travados pela ciencia do nosso tempo, é aquele que conserva mobilizados, nos laboratorios como nos hospitais e nas clinicas, médicos e cientistas, dia após dia, em todos os paises. Contra que espécie de inimigo, afinal, essa campanha incansavel, sem tréguas, ardente de paixão e de interesse por uma vitoria?

Os norte-americanos chamam a esse mal, a essa doença assim tão fortemente combatida, de "assassino publico nº 2" de seu pais. E basta, certamente, esse rotulo macabro para se ter uma idéia da doença apavorante e terrivel, de um poder de destruição cruel e doloroso, — que é o câncer. Infelizmente, porem, como lembrava ainda há pouco um comentarista do assunto, êle permanéce, como a geração e a morte, uma incógnita. Ainda não foi possivel a criação de um processo, de um método de luta contra o câncer, baseados em esquemas de tratamento rigorosamente exatos. E isso, evidentemente, torna maiores e mais poderosos os seus tentáculos perniciosos.

No Brasil, o seu campo de ação se estende tambem, como nos Estados Unidos, por vastas áreas. Tambem é ampla a ceifa monstruosa que êle realiza. Dentre os organismos especiais que vêm, entretanto, se formando em nosso pais, para colaborar no esforço, na campanha contra o câncer, um existe que reúne auxilios do poder publico, o trabalho de cientistas e médicos e o apoio de leigos, ou melhor, o apoio popular, na mesma eficiente luta contra a enfermidade: são as Ligas contra o Câncer, organizações regionais, estruturadas nos Estados, mas unificadas na identica finalidade de sua ação.

A Liga contra o Câncer, do Rio Grande do Norte, está em elaboração, ou antes, em articulação decisiva, — patriotica e humana.

Para esse notavel e benemerito empreendimento, á cuja frennte se encontram espiritos generosos e dotados re um nobre senso de solidariedade humana, chamamos a atenção dos nossos conterraneos.

Todos os norte-riograndenses de bôa vontade devemos filiação e cooperação ao movimento tão auspiciosamente lançado.

Mulheres turcas

DOROTHY THOMPSON
Copyrigth dos "D. A."

Estambul, Turquia — A Turquia, que se voltou para o Ocidente em 1923, se tornou, durante a guerra e depois dela, mais ocidental e mais democratica. Isso aconteceu em parte porque o povo turco está convencido de que as democracias, entre as quais não incluem a União Sovietica, venceram a guerra. Na encruzilhada em que se encontram, estão em condições de julgar a diplomacia o poder e a propaganda das diversas potencias em conflito.

Há muitos sinais dessa tendencia ocidental, mas o que me parece particularmente visivel e sensacional é a condição das mulheres turcas. Cheguei á Turquia, vindo da Grecia, onde a condição das mulheres denuncia os 400 anos de ocupação turca. As camponesas gregas, do mesmo modo que as turcas e as italianas trabalham como escravas. Um tecnico agricola americano na Grecia disse-me que um camponês grego em boas condições de vida possui dois animais de trabalho: um cavalo, boi ou burro e a mulher.

A vida de familias nas aldeias gregas é absolutamente patriarcal e mesmo nas cidades, como Atenas e Salonica, as mulheres pouco participam da vida publica. Há, sem duvida, excepção e a influencia da Rainha conseguiu mobilizar muitas mulheres para a prestação de serviço social. Uma delas chega a dirigir o principal jornal de Atenas, que é de propriedade do pai.

Mas na Turquia até as mulheres do campo estão tendo mentalidade politica. Uma delas interpelou nas ultimas eleições a policia que estava carregando a urna para uma contagem secreta e conseguiu que a urna se conservasse na sala! As mulheres turcas das cidades são notaveis. Embora há apenas 23 anos estivessem vivendo na atmosfera de quase serralho do Oriente Medio, parece que, ao mesmo tempo que se livraram dos veus que lhes cobriam o rosto, quebraram os grilhões das mãos, dos pés e da inteligencia.

Conheci mulheres advogadas, jornalistas, medicas e professoras. Há em Estambul um jornal que se distingue por ser dirigido e escri-

(Continua na 4ª pagina)

Jobim aprova a fórmula do Partido Republicano

Murilo MARROQUIM

O impasse nas relações inter-partidarias, que pareceu intransponivel quando o PSD aparentemente se obstinava na fórmula Jobim — tende a ser desfeito, pelo menos em parte. Nos meios politicos melhor informados já se anuncia que a comissão nacional pessedista, em sua próxima reunião, caminhará para uma fórmula conciliadora. Entre a do PSD e a do PR, a ultima oferece precisamente as melhores bases para a conciliação. Aliás, podemos adiantar que o governador Jobim, em palestra telefônica com leaders politicos, no Rio, considerou que a fórmula do PR parecia excelente: que ele proprio via, na mesma, o elemento ideal para a concordia inter-partidaria. Essa mudança de rumo significa a possibilidade de o PSD aceitar a sugestão republicana na reunião da proxima terça-feira. E isto abrirá caminho para o inicio da segunda fase das negociações em torno do problema sucessorio. Assentada a preliminar a prevalencia do acordo, então começará a cogitar-se da escolha do candidato; e tambem do programa que este candidato deve cumprir.

***

Não obstante, os ressentimentos dentro do PSD, contra a posição do gal. Dutra, continuam manifestos. Nos debates de ontem, na Camara, o sr. Luzardo investiu inequivocamente contra a posição do presidente da República, no que foi acompanhado por elementos da chamada "ala velha" do PSD paulista; estes, aliás, apoiam o governo do sr. Ademar de Barros. O espetáculo da sessão foi oferecido pelo sr. Gabriel Passos; defendeu a posição do gal. Dutra, em relação ás criticas feitas ao seu recente discurso para alguns generais, e o fez com um tal ardor e uma tal pujança, que era como se fosse o leader do governo. Prova, aliás, de que o acordo inter-partidario está funcionando e está bem defendido. O PSD, na sua próxima reunião, certamente não perderá de vista os elementos politicos que a Camara ofereceu. A defesa intransigente da posição do gal. Dutra, pela UDN e pelo PR (e não deixa de ser curioso que somente pessedistas se mostraram contrarios ao discurso) esclarece ainda uma vez o partido majoritario que a frente inter-partidaria está formada: o PR e a UDN unidos, sob a vigilancia paternal e aprobativa do Catete.

***

Por que a súbita mudança de posição do PSD em relação á lei de impeachment? — perguntavam os deputados correligionarios do sr. Ademar de Barros, cheios de surpresa. O sr. Agamenon Magalhães explicava, numa roda de deputados, que a lei somente beneficiará o PSD. O seu argumento, aliás defendido por outros politicos da direção pessedista, é simples: votada a lei, a ameaça ficará em suspenso sobre a cabeça do governador paulista. Quem terá poder para votá-la? Precisamente é o PSD paulista — convindo notar que nove deputados da chamada "ala velha" que apoiam o governador, poderão deixar de fazê-lo segundo as combinações politicas para a sucessão no Estado e no pais. Em consequencia, o sr. Ademar de Barros, amarrado ao PSD, para não ser expelido do governo, forçosamente terá que fazer o jogo do PSD. Afirma-se, de outro lado, que a bancada do PSD paulista, que ha tanto tempo vinha insistindo por um pronunciamento nacional do partido, sobre o caso Ademar de Barros, fizera notar que poderia, muito bem, tomar o rumo do PSD de Minas. Isto é, caminhar imediatamente para uma solução nacional conjunta, cruzando os pontos de resistencia levantados pela direção nacional do partido. De qualquer forma, a verdade é que, sobre o governo de São Paulo, se voltam novas armas: o movimento é bastante serio e o sr. Ademar de Barros já enviou ao Rio o seu secretario Dias Batista, com algumas mensagens reservadas e naturalmente algumas explicações, promessas e desejos de conciliação.

***

A par da ofensiva sobre o governo paulista, observou-se nas ultimas quarentas e oito horas um novo sinal de otimismo nas negociações politicas. Aguardam os dirigentes partidarios a proxima reunião do PSD do Rio Grande, pois as decisões tomadas pelo mesmo poderão ter especial repercussão sobre a marcha dos entendimentos. O PSD gaúcho procura unificar politicamente o Estado, principalmente atraindo o sr. Getúlio Vargas. As possibilidades de entendimento são ainda remotas e os caminhos a trilhar muito mais difíceis do que encontraram os mineiros. Mas, o otimismo a que aludiamos resulta precisamente, do maior entrosamento dos partidos em Minas.

De um modo geral, os leaders mais responsaveis da UDN chegaram á conclusão de que, no computo de forças eleitorais para 50 e de acordo com as indicações atuais dos partidos e alianças sucessorio inclina-se, naturalmente, para o grande agrupamento eleitoral mineiro. Praticamente, dentro da UDN nacional, não existem divergencias sobre essa conclusão: e, conforme ninguem ignora, dentro do PSD — alem da corrente pessedista mineira — existem chefes politicos estaduais que aprovam, de início, que a candidatura saia das fileiras politicas de Minas. Apenas, com uma condição: que o candidato saia do PSD.

Horizonte das possibilidades brasileiras

Assinregasilo de ATHAYDE

Formaram-se no Brasil duas correntes que disputam com afinco. Uma compõe-se dos otimistas que, sem o classico "ufanismo", acreditam no destino do seu pais, sabem que ele é rico e tem fé no seu futuro economico.

Outra, reagindo contra as lendas do El Dorado, chora sobre a ruina das nossas antigas esperanças.

Não temos nada. O chão é duro e esteril; os rios correm os rumos que não nos ajudam; a Serra do Mar corta-nos o caminho do interior e os cabedais do solo são de qualidade inferior, dificeis de ser arrancadas ou na dependencia da exploração estrangeira.

***

Os dois grupos debatem, cada qual com a sua ordem de argumentos, um chorando e outro iluminado pela confiança na sorte.

A verdade é que qualquer dessas posições extremadas é falsa. Nem a Canaan prometida, nem a adustão dos desertos africanos.

Riquezas não faltam e muitas á espera do trabalho, da fantasia empreendedora, do espirito de renuncia e devoção ao bem da coletividade.

***

Confesso a minha inclinação para o campo dos otimistas, justificada pelo que vi este pais desenvolver-se no curso dos meus trinta e cinco anos de vida pública. E' um assombro, ainda maior se compararamos o que temos feito com aquilo que outros povos muito mais cheios de recursos, deixaram de fazer, ao enfrentar condições identicas as nossas.

Talvez não sejamos o pais mais rico do mundo. Talvez a terra não seja como a exaltou o ingenuo escrivão da frota de Cabral. Mas os horizontes das possibilidades brasileiras não estão sequer ao alcance das nossas pobres vistas...

ACTA DIURNA

Lembrando Pedro Alexandrino

LUIS DA CAMARA CASCUDO
(ESPECIAL PARA O "DIARIO DE NATAL")

Já tenho escrito umas vinte cronicas sobre Pedro Alexandrino dos Anjos. Era um professor de português que detestava a gramatica e inoculou no sangue dos seus alunos esse sacratissimo terror sagrado. Todos os alunos de Pedro Alexandrino são doidos pelos livros. Ficaram com o habito da leitura diaria e a doença dos bons escritores. Não ha um só que tenha lido uma polemica sobre assunto gramatical e possa dar uma definição certa de anacoluto. Machado de Assis disse a Medeiros e Albuquerque que abrira uma gramatica de um sobrinho e ficara horrorisado com a sua monumental ignorancia. Não sabia nada, absolutamente nada, daquelas regras, indicações, excepções e casos especiais.

Pedro Alexandrino morreu em 1917 com 44 anos.

Aconselho que não busquem credenciais de sua alta inteligencia no que escreveu. Escreveu ao sabor do tempo e não dentro da vontade pessoal de bom gosto. Sabia, como raros, o idioma, através da literatura portuguesa. Lera quanto podera numa cidade sem biblioteca abundante e sem bibliotecas particulares. Tinha, entretanto, o vocabulario extenso, maleavel e proprio. Sua gimnastica era rica e perfeita. Os periodos harmoniosos, claros, medidos. Tinha os vicios do seu tempo. Acima do nosso tempo, tinha o bom gosto vocabular, clareza, sobriedade, equilibrio, sonoridade.

O verdadeiro Pedro Alexandrino era conversando. Dava Dava as aulas conversando, fazendo ler alto, procurando dar uma fisionomia a cada aluno. Sapateava de colera ouvindo um discurso cantado, prolongando o efeito pela música das silabas, dando inflexões descabidas, teatralizando, no meu sentido, o efeito oratorio.

Nos ultimos cinco anos de sua vida passava parte dos domingos em casa de meu Pai, no Tirol. Fiz ai meu curriculo, ouvindo-o ler e lendo para que ele ouvisse. Quiz fazer-me escrever várias vezes. Fugi sempre desta tentação. Deixei-o morrer em paz. Minha primeira cronica é de outubro de 1918. Pedro falecera, cardiaco, em outubro do ano anterior.

Guardo bem seus conselhos dados em palestra, rindo, mastigando o charuto barato: — meu moço, em literatura o que morre logo é o artificio. A sinceridade é quasi tudo...

— Quasi tudo?

— Sim porque tudo é o espirito mesmo, ele sozinho...

Menos tempo para o ocidente

WALTER LIPPMANN
(Copyrigth dos "D. A.")

Na sua discussão com o Comissão de Verbas do Senado o sr. Hoffman sem duvida não exagerou mas ao contrario atenuou as consequencias de uma redução ainda maior nos fundos do Programa de recuperação da europa. A verdade é que a quantia que é agora está pedindo é consideravelmente menor do que se julgava o minimo necessario no começo o inverno passado. Entretanto, quando os calculos primitivos foram feitos, ainda quase todos julgavam o retraimento nos negocios nos Estados Unidos experimentaria uma melhora consideravel na primavera.

Entretanto, o retraimento não só não foi dominado, como aumentou. Alem disso, os sinais indiscutiveis, mais claramente visiveis na Inglaterra mas que absolutamente não se limitam á Inglaterra de que uma crise de grave proporções está em andamento. Por conseguinte, a questão que o sr. Hoffman está disposto a aceitar, esforçando-se para que o Congresso não a reduza ainda mais, é quase certamente muito pequena para manter a recuperação já conseguida. O que poderia bastar para um lento progresso, sem retraimento nos Estados Unidos e sem crise no exterior, não poderá agora ser suficiente para impedir que as coisas sofram um retrocesso rapido e perigoso.

* * *

A verdadeira situação, que tem sido muito obscurecida aqui, é mais claramente reconhecida e apesar das proximas eleições, mais honestamente discutida, no Reino Unido. Na semana passada, o "Economist" disse numa linguagem que é ainda mais impressionante pela sua reserva que "as circunstancias que podem dentro em breve ameaçar a Inglaterra são de uma especie sem precedentes. "O Times" de Londres disse que "com os mercados fáceis fechados e a competição em aumento, o que está em jogo é nada menos do que o padrão de vida nacional".

Na realidade, é bem importante o que está em jogo. O padrão de vida inglês não é luxuoso e não é nem mesmo confortavel. Se ele não puder resistir á depressão e á deflação do mundo inteiro, as consequencias politicas e sociais mesmo num povo tão amadurecido como o inglês não serão nada agradaveis. Em outros lugares, como, por exemplo, na Alemanha, as consequencias serão francamente desagradaveis.

* * *

O retraimento dos negocios nos Estados Unidos não criou o problema inglês e europeu de manter o padrão de vida relativamente baixo que se conseguiu desde o fim da guerra. Mas o retraimento americano está revelando como é profundo, dificil e insoluvel pela nossa atual política, o problema de recuperação da Europa. A alteração no clima economico nos obrigará a enfrentar os problemas que não queremos ainda enfrentar muito mais cedo do que os tecnicos previram e muito antes de estarem os governos e o povo preparados para enfrentá-los.

Existe atualmente muita simulação e propaganda a respeito da situação. Entretanto, desde que foi conhecido o relatorio dos paises do Plano Malshall, em fins de 1948 as pessoas que o estudam souberam que o objetivo da recuperação européia no sentido oficial e popular da palavra, não seria atingido em 1952, prazo marcado pelo Congresso e aceito pelos paises do Plano Marshall. E' certo que mesmo com a maior boa vontade os principais paises industriais da Europa não poderão lograr autonomia economica e ainda

(Continúa na 4.ª pagina)

Leiam "O CRUZEIRO"

As conversações economicas de Londres

BARRETO LEITE FILHO

A viagem do sr. John Snyder, secretario do Tesouro dos Estados Unidos, a Londres, veio acabar de reduzir às suas devidas proporções a importancia da crise britanica de queda da exportação em torno da qual tanto alarme se fez no curso das ultimas duas semanas. O primeiro golpe nesse alarme foi dado há pouco, na reunião de sir Stafford Cripps, Chanceler do Exchequer, com o sr. Petsche, ministro das Finanças da França, e Paul-Henri Spaak, ministro das Relações Exteriores da Belgica.

Nesta reunião foi discutido um dos aspectos dramaticos da crise britanica, relativo á conversibilidade da libra, de modo a que a Belgica pudesse utilizar os seus saldos para fazer compras em outros paises europeus, ao que se opunha a Grã-Bretanha pelo receio de abrir uma brecha no seu sistema de defesa da moeda.

O sr. Spaak, que mais uma vez se revelou um dos espiritos mais flexiveis e fecundos dos atuais quadros politicos europeus, sugeriu uma formula de acordo pela qual os obstaculos imediatos ficariam eliminados e abriram-se perspectivas favoraveis de um exame de longo alcance da questão.

Mas este era apenas um aspecto por assim dizer secundario da questão. O seu fundo, que ia afetar o valor da libra — eixo em torno do qual gira todo o debate — residia na queda das reservas britanicas de dollars, resultando da queda das exportações da Grã-Bretanha, e da área esterlina em geral, para os Estados Unidos, e para a área daquela moeda.

O objetivo da passagem do sr. Snyder por Londres, no curso de uma excursão que está fazendo pelos paises participantes do Plano Marshall, era estudar com sir Stafford, o problema central dessa diminuição das reservas em dollars. O ministro das Finnaças do Canadá, sr. Douglas Abot, outro representante da área do dollar e do segundo dos grandes credores da Grã-Bretanha nesta área, foi chamado tambem a participar das conversações.

Antes mesmo de chegar a Londres, ao passar por Paris, o secretario do Tesouro dos Estados Unidos, declarara grande parte do alarme, declarando aos jornalistas que a queda das exportações britanicas para o seu pais era sobretudo um fenomeno "de estação", ou seja, um fenomeno transitorio sem grande importancia. Ele o atribuiu sobretudo a "um saudavel reajustamento dos negocios norte-americanos a circunstancias mais normais". O que é certo é que a economia norte-americana vinha funcionando, desde a inflação do fim da guerra, a um ritmo exageradamente acelerado, que começou a se tornar mais lento ultimamente, de onde resultou uma certa queda de preços.

A esta causa apontada pelo sr. Snyder pode-se acrescentar uma outra, psicologia, que agravou o fenomeno, no que se referia á Grã-Bretanha. Desenvolveu-se nos ultimos meses, sobretudo na imprensa norte-americana, uma campanha pela desvalorização da libra, que criou nos compradores a impressão de que esta medida estava para ser tomada pelo gabinete de Londres, ainda que talvez com sacrificio de sir Stafford, notoriamente contrario a ela. Isto fez com que os importadores de artigos britanicos nos Estados Unidos reduzissem as suas operações, na espectativa de obter preços mais baixos, quando a libra fosse desvalorizada.

Sir Stafford refirmou, porem, mais uma vez que tal desvalorização não seria feita.

E tanto o sr. Snyder, pelas declarações que fez em Paris, quanto o sr. Paul Hoffman, administrador do Plano Marshall, parecem estar de acordo com o Chanceler do Exchequer. Este ultimo em uma conferencia de imprensa dada ontem, em Washington, declarou que "a desvalorização poderia ser uma injeção no braço (queria evidentemente dizer uma injeção fortificante), mas não constitue o meio mais eficaz de se chegar a uma solução". E acrescentou, fazendo um trocadilho com a palavra "shot", que em inglês quer dizer ao mesmo tempo injeção e tiro: "A desvalorização poderá ser um tiro que ninguem desejara dar, com medo dos seus efeitos". Efetivamente, ela reduziria momentaneamente os preços e aumentaria as compras, mas precipitaria a libra em uma ocidente, porque o reajustamento nos Estados Unidos ainda não está findo, e os preços ...

Truman vetou a lei

WASHINGTON, 12 (UP) — O presidente Truman vetou o projeto de lei que visava a compra pelo governo das empresas mineiras, as quais durante a guerra sofreram prejuizos economicos na produção de materiais necessarios ás forças armadas. Afirmou Truman que seria um grave erro estabelecer um principio dessa natureza, além do mais o projeto era discriminatório, pois viria beneficiar uma só industria.

As conversações do secretario norte-americano do Tesouro, do ministro das Finanças do Canadá com o Chanceler do Exchequer começaram ontem. Não há ainda informações oficiais, até o momento em que escrevo, sobre os pontos tratados, mas o sr. Snyder já fez em Londres, declarações oficiosas afirmou peremptoriamente a decisão dos Estados Unidos contribuir para o restabelecimento economico da Grã-Bretanha, e a sua confiança na capacidade da Grã-Bretanha se reerguer das dificuldades atuais. Sabe-se, alem disto, a conferencia está obtendo resultados favoraveis.

Pode dizer-se, portanto, que o alarme ficou reduzido quase a um falso alarme, evidentemente exagerado por motivos politicos. Deve notar-se, porem, que os técnicos norte-americanos nos assuntos em debate, srs. Snyder e Hoffman, não se deixaram impressionar pela onda de pessimismo e estão atacando o assunto, em estreita colaboração com o sr. Stafford Cripps, na certeza de vencer.

MATERIAL FOTOGRAFICO
Maquinas Fotograficas de todos os tipos
Filmes Chapas, Papeis e Produtos Quimicos.
— Preços sem competencia —
Vende
SERGIO SEVERO
Rua Nisia Floresta, 101 — Fone: 1104
NATAL — Rio Grande do Norte — RIBEIRA

Memorias de BARRETO PINTO

Dinheiro, Politica e Amor

CONVERSANDO COM DUTRA

1) FATO DO DIA:

Quando acertarem o remedio para o mal A d e m a r — estará na hora do governador paulista desincompatibilizar-se.

2) MEMORIAS:

Uma palestra cordial com o general Dutra.

3) A FOTO DO DIA:

Eu e as tartarugas da Cantareira.

4) POST-SCRIPTUM

Raul Roulien a Pascoal Carlos Magno.

53.º CAPITULO

(Exclusividade dos Diarios Associados)

O FATO DO DIA

Está votado o projeto n. 1384/B, dispondo sobre os crimes de responsabilidade dos chefes dos Executivos Federal e Estaduais, e isso foi obtido depois de uma prorrogação solicitada pelo conhecido lider da maioria, sr. Acurcio Francisco Torres.

Quando a Mesa do Senado enviou o respectivo autografo, inerustou um dispositivo — que ali não havia sido discutido nem votado — para que a maioria fosse calculada sobre o numero de representantes que efetivamente estivessem em atividade no exercicio de suas funções. Positivamente, um golpe proibido.

Desse injustificavel acrescimo, mostrando as atas publicadas no Diario do Poder Legislativo, chamei a atenção do plenario. A principio, não me deram credito. E' que os "magarefes" politicos não enxergam, nem ouvem. Agem como automatos. O escandalo, porem, tomou vulto. E o proprio Senado — como que envergonhado — pediu a retificação do primitivo autografo.

Voltando o projeto á Comissão de Constituição e Justiça, Plinio Barreto — que V. bem sabe quem é — incluiu um dispositivo talhado a foice, ontem aprovado, para envolver o governador paulista Ademar de Barros.

Não dará, porém, qualquer resultado. Agora, é tarde; e se houver insistencia, os efeitos serão negativos, porque o que o atual governador deseja, para ser martirizado, é mesmo o "impeachment". Quando fôr aplicado o remedio, Ademar já estará na época de se desincompatibilizar, para vir formar ao lado de Getulio Vargas, o velhinho que abafa a banca.

* * *

Quiseram fazer da Lei uma especie da afiadissima espada sobre a cabeça de Damocles, o cortezão de Dionisio.

Estes Democratas de Fancaria...

Barreto PINTO

MINHAS MEMORIAS

Logo depois que Luiz Carlos Prestes interrompeu Acurcio Torres, para declarar que a Assembléia Constituinte estava se desmoralizando, antes de elaborar a Carta Fundamental, o presidente Melo Viana deu a palavra ao orador inscrito: o lider e presidente da UDN, deputado Otavio Mangabeira. Estavamos em abril de 1946.

Para variar, como sempre, o tal da Democracia começou:



"E' COM ESTE QUE EU VOU"...

A travessia Rio e Paquetá está tão ruim, pelas barcas da Cantareira, que tenho mêdo. Vocês não viram o rebolico provocado na quinta-feira, por ocasião do embarque na "Setima", que está caindo aos pedaços, e um poco peior do que a "Terceira" — a preferida — mas cujo casco está remendado com cimento? Meus amigos, a culpa, tambem, cabe ao Congresso, que, até hoje, nada decidiu sobre a concessão do crédito, objeto de mensagem presidencial, para a renovação da "esquadra" da Cantareira. A culpa, tambem é do governo federal, que já deveria ter encampado o serviço. Enfim, vou afrontar "os mares nunca dantes n avegados com este "pedalino". Terei folego para chegar até á Praia da Moreninha?

"Este governo é a continuação da malfadada Ditadura. Que desejamos? Que se ressalvem os direitos da representação nacional. Que se dêem ao Poder Legislativo a liberdade precisa para votar uma Constituição digna do Povo Brasileiro".

"Infelizmente, porém, vivemos num regime de violencias praticadas algumas inominaveis, contra elementos que sufragaram nas urnas a brilhante candidatura do major Brigadeiro Eduardo Gomes".

"Nós que tomamos o nome da União Democratica Nacional e estamos determinados a não deshonrar este nome, jamais recusaremos a nossa incondicional solidariedade ás vitimas, principalmente aos nossos companheiros de vicissitudes politicas."

E, por fim, apresentou o representante baiano, uma moção para que fosse restabelecida, em toda a sua plenitude, a Constituição de 1934, ficando colocado na cesta de papeis inserviveis (foi esta a sua expressão), o "monstro" de 10 de novembro de 1937.

Pedi, então, a palavra para responder ao deputado Mangabeira. Estava nessa obrigação, como defensor sincero e destemido do governo Vargas e diante das palavras proferidas contra o nosso chefe, algumas delas em tom injurioso, não obstante serem interpretadas como de despeito.

Desde logo, provoquei tumulto, porque, evocando uma passagem da Assembléia do Povo, em Athenas, em que se digladiavam os oradores da velha Grecia, modesta, mas asperamente, pedi licença para afirmar que o discurso que acabavamos de ouvir era daqueles que o velho Lisias classificava de discursos cheirando a azeite de lamparina. Em socorro de Mangabeira, vieram os provetos e notaveis Prado Kelly e Paulo Saiazar, quero dizer Paulo Sarasate — foi uma simples troca de letras porque seria sem luvida, injudioso usar desta expressão, a um deputado, não obstante, embora perversamente, ter o sr. Sarasate em Fortaleza, na terra do Chiquita Bacana, um alcunho ferino.

— Terminando a minha replica, ao presidente e lider da UDN, frisei, como se fosse um profeta, que antes do que era licito se esperar a UDN viria atirar-se aos braços do governo do General Dutra. Novo sururú provocou essa minha declaração. E concluindo, afirmei:

— Senhores, estamos perdendo tempo. Devemos e votar a Constituição, quanto antes, fixando o mandato do Presidente da Republica, no menor prazo possivel, e convocando, novamente, o eleitorado para proceder ás eleições dos representantes á primeira legislatura nacional. Nesse sentido, enviarei, desde já, uma emenda ao plenario.

* * *

Quando deixei a Tribuna, dirigi-me á sala do café, encontrando-me no corredor Otavio Mangabeira, com quem sempre tive boas relações, embora cerimoniosas.

Solicitei um esclarecimento ao atual governador baiano e amigo de Dutra se era mesmo verdadeira a noticia de que a UDN pretendia dar apoio a emenda Acurcio Torres Cracho Cardoso fixando o prazo do mandato presidencial em seis anos. Respondeu-me, imediatamente, que, de maneira alguma, concordaria com esse prazo. Ainda mais, que já estava redigida uma emenda firmada por toda a bancada da UDN, reduzindo o prazo para quatro anos e que se lhe fosse possivel, apresentaria uma outra emenda nas Disposições Transitorias, mandando que o eleitorado fosse convocado para eleger um novo Presidente da Republica, dentro de 180 dias, depois da promulgação da Constituição.

Tomei nota de tudo no caderno, quando cheguei á minha casa, e das palavras do proveto Prado Kelly dizendo-me que, em hipotese alguma concordaria que os mandatos dos deputados e senadores fossem além do prazo de quatro anos, contados da data da posse, que teve lugar a primeiro de fevereiro de 1946. Exceder esse prazo, seria lesar o Povo, do sagrado direito do exercicio do Voto".

* * *

A minha emenda recebeu o n. 2.487 e dois dias depois estive no Palacio do Catete, na audiencia semanal dos congressistas.

Recebeu-me o general Eurico Dutra, com muita afabilidade.

Perguntou-me porque não tinha, ainda, aparecido; que estava fugido (usou, porém, do adjetivo: — foragido).

— General (eu, nunca o chamei de presidente, como tambem nunca chamei de Senador, Presidente Vargas; questão de habito, ou não sei explicar porque), General, eu não sou um arisco, nem um fujão. Tenho-lhe amizade e muito respeito a sua pessoa, honrada, mas como estou politicamente contra o chefe do Executivo vejo-me constrangido em vir aqui fazer pedidos de empregos ou de negocios.

O general, que quase não sorri, e fala muito menos, ainda, gostou da minha franqueza, e com a sua maneira bondosa, o que se lhe não pode negar, atalhou:

— O deputado nada tem a ver com o amigo Barreto. Apareça quando quizer.

E quando ia me levantando, acrescentou: ainda, o honrado.

— Li, o seu discurso, hoje publicado na imprensa, mas desta vez, muito forte, a respeito da fixação de meu mandato, e da sua paráfrase (êle disse mesmo paráfrase, e está certo).

— Que paráfrase, Senhor General?

— Aquela em que V. disse

(Continua na 4ª. pagina)

PORTO -- AEROPORTO

O Porto

LOIDE BRASILEIRO — Saiu de Porto Alegre em demanda dos portos do norte, até Natal, o cargueiro Cabedelo, sendo aqui esperado dia 21. Retornará daqui ao porto de origem e escala, recebendo carga.

— Do norte é aguardado aqui dia 21, o cargueiro Ascanio Coelho. Prosseguirá para o sul, até Porto Alegre e escala, recebendo carga.

COMPANHIA COSTEIRA — De Belem e escala, está sendo esperado aqui, dia 20, o paquete Itapé. Prosseguirá para o sul, escalando em Recife, Maceió, Salvador, Rio, Santos, Rio Grande e Porto Alegre.

— Do sul, está sendo aguardado aqui, dia 21, o cargueiro Aragano. Daqui ira a Fortaleza.

— De Porto Alegre e escala está sendo esperado aqui, dia 27, o paquete Itaimbé. Prosseguirá para o norte, escalando em Fortaleza, São Luiz e Belem. De retorno aqui chegará dia 9 de agosto, prosseguindo para o sul, escalando em Recife, Maceió, Salvador, Rio, Santos, Rio Grande e Porto Alegre.

— O cargueiro Arataia está sendo esperado aqui dia 19, procedente de Santos e escala. Sairá daqui para Fortaleza.

— De Porto Alegre e escala é aguardado aqui dia 16, o cargueiro Araribá. Daqui irá a Macau.

CIA. COM. E NAV. — Do sul, é esperado aqui, dia 22, o cargueiro Buri. Daqui irá a Fortaleza e Areia Branca.

MOORE MAC CORMACK — O Mormaclark é aguardado aqui dia 14, procedente de Nova York. Retornará ao porto de origem, recebendo carga.

PROXIMAS SAIDAS DE NOVA YORK:

O Mormacdale saiu dia 1 deste.

— O Mormackitte sairá dia 15

— O Mormacreed sairá dia 29 deste, todos para portos brasileiros.

THE BOOTH LINE — De Londres é esperado aqui dia 15, o Hubert. Retornará ao continente europeu, recebendo carga para Lisboa, Leixões e Londres.

— O vapor Denis está sendo aguardado aqui dia 15, procedente de Nova York. Daqui rumará para o continente europeu, recebendo carga para o porto de Liverpool.

AGENCIAS DE TRANSPORTES

A Agencia Informadora Potiguar, com escritorios á Rua Ferreira Chaves n. 74, nesta cidade, mantem Sopas, Caminhões Mistos, ás quintas-feiras e domingos para Mossoró e Fortaleza, ás 6 horas da manhã, e para Campina Grande ás terças e sextas-feiras. Para Recife, ás terças-feiras e sabados.

Aviação

AEROVIAS BRASIL — De Belem para o Rio, passou dia 11, o PP-AVY, desembarcando aqui: De Fortaleza: Olegario Pinto Tenorio, João Guimarães, Norma Guimarães, Tereza Guimarães e Oriano de Almeida. Conduzia em transito 10 passageiros.

Embarcaram para Recife: Murilo Rodrigues Henrique, Almira Freire Ribeiro, João Bosco Freire Ribeiro, Maria Emilia F. Ribeiro Freire Ribeiro.

AERO GERAL — Dia 10, chegou do Rio, o PP-AGA, tendo desembarcado aqui:

Do Rio: Inacio José Ribeiro Joina Sotelino Canavieira, Maria da Penha Pereira e Servulo Pereira.

De Recife: Luiz Horacio da Silva, Maria Oliveira e Geraldo de Brito Peixoto.

De João Pessoa: Marco Antonio Rocha, Lauro Rodrigues, Alda Cavalcanti, Erix Umbelino Alvarez e Nilsen Neves. A aeronave retornou ao Rio, ontem, levando:

Para João Pessoa: Henrique Gonzalez.

Para Recife: Julio Master, Amaro Ribeiro Areias, Luiz Noya Volfzon, Maria Augusta Lopes, Francisca de Oliveira e Stenio Cordeiro.

Para Maceió: Maria Amelia Rego.

Para Salvador: Maria Lemos Emerenciano.

Para o Rio: Helio Teixeira Fernandes e Wilson Souza de Lima.

EDIÇÃO DE HOJE
PREÇO — Cr.$ 0,80

MOORE-McCORMACK Lines

"MORMACLARK" — Esperado de New York e escalas a 14 de julho, sairá no mesmo dia para New York, Boston e Philadelphia, recebendo carga

PROXIMAS SAIDAS DE NEW YORK

"MORMACDALE" — Sairá de New York a 1.º de Julho
"MORMACKITE" — Sairá de New York a 15 de Julho
"MORMACCREED" — Sairá de New York a 29 de Julho

Mais informações com
MOORE-McCORMACK (NAVEGAÇÃO) S. A.
RECIFE - SÃO LUIZ - BAHIA - RIO - SANTOS - BELÉM - SÃO PAULO
NATAL: Rua Frei Miguelinho, 14

RUY MOREIRA PAIVA
Fones: 1042 e 1923 — Caixa Postal, 89

ISTO ME IRRITA!



Si a insonia o atormenta só Adalina o acalmará e fará dormir.

ADALINA

Si é BAYER é bom

Informações uteis

Farmacias de Plantão

Farmacia Confiança, á rua Vigario Barrolomeu — Cidade Alta.

Farmacia Coêlho, á rua Amaro Barreto — Alecrim.

Filmes do Dia

RIO. GRANDE — A's 15,30 e 20 horas — "Reliquias de Amor", com Paulette Goddard e Fred Mac Murray.

Preço: Cr$ 7.20.

REX — A's 15.30 e 19.45 — Em sessão feminina — "Amor sem Beijos", com Anna Lee.

Preço: Cr$ 3.60.

S. LUIS — A's 15.30 e 19.45 — "Uma Aventura na Noite", com John Hodiak e Nancy Guild

Preço: Cr$ 6,00.

ALECRIM — 15.30 e 19.45 — "Ela era uma Dama", com Anne Miller, e o seriado "A Caveira".

SÃO PEDRO — A's 19.45 — "Aguas Tenebrosas", com Merle Oberon.

Preço: Cr$ 3.00.

POPULAR — 15.30 e 19.30 — "Os Três Diabos". No palco — A rival de Cuquita, Zezé Santos e outros grandes numeros de atrações.

Pagamentos no Tesouro

FEDERAL

O Tesouro Federal pagará até o dia 19:

A todos que deixaram de receber nos dias indicados, como tambem todas as contas de material.

ESTADUAL

O Tesouro Estadual pagará até o dia 14, a todos que não receberam nos dias designados.

Pagamentos Dágua

A Repartição de Saneamento de Natal começou a receber as taxas dágua e esgotos referentes ao trimestre de abril a junho corrente ano, e cujo termino se dará a 15 deste.

Telegramas Retidos

Encontram-se retidos os seguintes telegramas na Diretoria dos Correios e Telegrafos:

Alice; Antonio Costa, Rua Getulio Vargas 868; Besmar Lino Reis Cho 10 Braziliares Consulati Porto; Carza; Carlos Comelle; Clores, Seridó 108; Francisco Portela para Nestor; Gutuco; João Batista Freire, Rua F. Camarão 591; Ligia Morais, R.A. Severo 66; Leda Carvalho; Mek; Maria Trindade, Av. Deodoro 620; Moisés Dieb, Rua J. Pessoa 165; Nelson Moreira, Ghotel; Antonio Justino Dantas, Rua Alberto Maranhão 946, Aliete Marinho; José Alves Sobrinho, P. Morais 743; Alice Freire Aldyreira, R. Areial 330; Belu Vale, Hermes Fonseca; Creuza Alves, Conceição 577; Comissões; Francisca Marico da Costa; Francisco Portela para Nestor; Papax; Geraldo Fagundes, Gal. Osorio 24; Importadora; José Anchieta, V. Patria 789; Josefa Barbosa, P. Morais 989; Joca, R. S. Tomé 435, Academico José Bonifacio Carvalho, Hotel Bela Vista; João Batista, Casa Tupi; Juvina, Av. Deodoro 514; Luiza Ferreira R. Frairi; Luiz Bezerra, R. Assu 841; Leuita Pires, R. Ceará-Mirim; Manuel Gurgel, Rua Miguel 306; Mana Natividade, R. Alba 4; Maria Andrade, V. Patria 78; Mirinha Marinho, P. Fonseca 594; Maria Medeiros, S. Tome; Provincia; Soufer; Secavia Estudios; Severino Costa Lira, R. J. Pessoa; José Brito, Ribranco 481; Veiga; Xalil.

46

Cronica Social

(Conclusão da 5ª pag.)

Janeiro, onde já se achavam os seus filhos, o professor Teodulo Camara desaparece aos 82 anos de idade. Deixa viuva a sra. Aura de Miranda Camara e os filhos dr. Adauto Camara, diretor do Colegio Metropolitano do Rio de Janeiro, dr. Alberto Camara, medico e dr. Clelio Camara, cirurgião-dentista e senhorinhas Iaraci e Jaci Camara, residentes na Capital Federal. São suas irmãs as sras. Candinha Baker, viuva do sr. Godofredo Baker, Amalia Baker, viuva do sr. Sredola Baker, residentes no Rio de Janeiro e professoras Eulalia Camara e Emilia Camara, residentes em São José de Mipibú. Era cunhado dos srs. Jeronimo Xavier de Miranda, diretor da Despesa do Tesouro do Estado, João Virgilio de Miranda, comerciante nesta praça, Noel Miranda, residente no Rio de Janeiro e senhorinhas Mimosa e Cencinha Miranda.

AVISO — Avisamos aos nossos prezados leitores, que a direção deste vespertino, resolveu regularizar esta secção, no tocante as publicações de notas sociais que são feitas diariamente.

Essa medida foi tomada em virtude das inumeras reclamações que chegam a nossa redação, muitas das quais referentes a pessoas, cuja situação social é publicada irregularmente, além de nomes de desaparecidos.

Os interessados poderão enviar com antecedencia para a "Crônica Social" de o DIARIO DE NATAL toda e qualquer nota, que publicaremos com a maior satisfação, como tambem as modificações que acharem convenientes.



Mulheres...

(Conclusão da 2ª pag.)

to exclusivamente por mulheres. Uma filha adotiva de Mustafa Kemal Attaturk é instrutora de aviação e ensina muitos homens a voar. Essas mulheres falam francês alemão e inglês, não para para manter conversações sociais mas para acompanhar as suas profissões nas linguas do Ocidente.

* * *

As mulheres turcas gozam de todos os direitos civis e politicos possuido pelos homens e há seis mulheres no parlamento turco do que no Congresso dos Estados Unidos! As leis de divorcio são mais liberais do que em muitos estados americanos. As mulheres têm plenos direitos de propriedade e de herança, pois as filhas herdam em pé de igualdade com os filhos. Nenhuma dessas coisas acontece em qualquer outro pais do Oriente Medio ,exceto Israel.

* * *

Estambul, no seu cenario de aguas, mesquitas, bazares e esplendores orientais, tem todo o aspecto de uma cidade oriental. Por isso é uma experiencia um pouco estranha e agradavel ir visitar o Serralho dos Sultões, essa fantastica cidade dos palacios otomanos, que data em parte dos tempos em que o Crescente dominava todo o Oriente Medio e grande parte da Europa. Visitei os aposentos das mulheres no serralho em companhia de uma arqueologa, que me fazia observações sobre o Plano Marshall, o Pacto do Atlantico e a possibilidade de uma confederação da Europa, e lembrei-me de que George Wadsworth - embaixador americano conta o escandalo que se verificou quando a filha do ultimo sultão dançou num baile!

* * *

Sem duvida, a emancipação das mulheres atingiu principalmente até agora a classe media. Ainda vêem-se nas estradas, mulheres de cabeça e bocas veladas á moda antiga, enquanto as filhas caminham ao lado de cabeça descoberta e de soquetes. Mas o ideal turco é o primario universal, ainda não conseguido, e educação em grau mais altos para os jovens de talento, sejam rapazes ou moças.

E uma mulher americana não encontrará na Europa jovens mais inteligentes e ansiosos nas suas perguntas e conversas. A democracia significa para as mulheres turcas a liberdade de pensar, trabalhar e aprender.

Cristão!
Ajude a construir o ALBERGUE NOTURNO DE NATAL!
Cooperando com a Campanha do Quilo

1949 JULHO 1949

MÊS DE GRANDE E SENSACIONAL VENDA SEMESTRAL DA

CASA PROGRESSO

ESPECIALISTA EM JOIAS, RELOGIOS, ÓTICA E ARTIGOS PARA PRESENTES, COM ENORMES REDUÇÕES DE PREÇOS

CONSERTOS GARANTIDOS DE RELOGIOS E OBRAS DE OURO

MÁXIMA PONTUALIDADE NAS ENTREGAS

Rua Ulisses Caldas, 116 -- Cidade Alta

— EDIFICIO PROGRESSO —

Domingo no REX excepcional lançamento da Metro-Goldwyn-Mayer!

"Arco do Triunfo"

Com INGRID BERGMAN, CHARLES BOYER e CHARLES LAUGHTON

O FILME QUE TODOS AGUARDAM — O FILME QUE A TODOS VAI EMPOLGAR!

Cine São Luís

— HOJE —

MATINEE: 15,30 — SOIREE: 19,45

JOHN HODIAK NANCY GUILD

— em —

UMA AVENTURA NA NOITE

Super produção da 20th Century-Fox

—— Sexta-feira ——

Robert Mitchum e Ann Jeffreyes

— em —

NEVADA

Juntamente

A Filha de Don Q

Ultima série

Cinema REX

— HOJE —

MATINEE: 15,30 — SOIREE: 19,45

SESSÃO DAS MOÇAS

ANNA LEE — JAMES ELLISON

— em —

Amôr Sem Beijo

Preço único — Cr.$ 3,00

—— Amanhã ——

Um drama que mostra o que sente uma mulher apaixonada... o que fez um homem quando é instintivamente máu! VICTOR MATURE na produção "FOX"

Beijo da Morte

Grande produção da "FOX"

Cine São Pedro

HOJE — Soirée ás 19,45

MERLE OBERON e FRANCHOT TONE

— em —

Aguas Tenebrosas

Uma historia estranha! Contada de uma maneira ainda mais estranha!

—— Amanhã ——

JOHNNY WEISSMULLER BRENDA JOYCE e LINDA CRISTIAN em

TARZAN E AS SEREIAS

Super produção RKO RADIO

Sábado! Colaborando com os festejos de aniversarios do cinema REX o S. LUIS lançará

"PAIXÃO DOS FORTES"

Producão da "20th Century Fox" com HENRY FONDA LINDA DARNELL e VICTOR MATURE

Cine Rio Grande

AV. DEODORO, 635 — FONE: 15-31

—— HOJE ——

Matinée ás 15,30 — Soirée ás 20 horas

Paulette Goddard e Fred Mac Murray

no grande romance cinematografico do ano

Reliquias De Amôr

Um filme de Mitchell Leisen, o mesmo produtor-diretor que nós deu: "A mulher que não sabia amar", "Flor do Lodo", "Gaivota Negra" e "Só resta uma lagrima"

Recebêra ela um lacônico ultimatum de Cúpido: 24 horas para arrancar seu marido dos braços de uma rival... ou perdê-lo para sempre!

A PARTIR DE SABADO

O filme que recebeu 4 "Oscars" da Academia de Artes e Ciencias Cinematograficas de Hollywood

O Tesouro Da Sierra Madre

Com Humphrey Bogart, Walter Huston e Tim Holt

Por caminhos hostis... por matas cheias de mistério... lutando a cada passo com a morte para arrancar da serra encantada o ouro que ela esconde em suas entranhas... "Algo de melhor já produzido por Hollywood desde que o cinema aprendeu a falar... pode colocar-se, sem contestação, entre os melhores de todos os tempos". (Revista "Time").

—— AGUARDEM ——

com IDA LUPINO, PAUL HENREID e OLIVIA DE HAVILLAND

DEVOÇÃO

A vida intima das famosas irmãs Bronte autoras de "O morro dos ventos uivantes" e "Jane Eyre"

SEXTA-FEIRA

Crepusculo nos Pampas

Com LEON ERROL

e VIVIAN AUSTIN

CASA BANCARIA NORTE RIO-GRANDENSE S/A — NATAL

FREI MIGUELINHO 109

Movimento geral em janeiro de 1949

CrS 32.439.449,70

Movimento Geral em Maio de 1949

CrS 39.794.518,20

†

Edeltrudes de Souza Branco

(NEZINHA)

MISSA DE 7º DIA

EDGARD DE SOUZA BRANCO, ainda sob o doloroso golpe que lhe causou com o falecimento em Curitiba, Capital do Estado do Paraná, de sua querida e sempre lembrada mãe EDELTRUDES DE SOUZA BRANCO (Nezinha), convida seus colegas, amigos e conhecidos desta hospitaleira terra, para assistirem a missa que manda celebrar ás 6,30 hs. do dia 14, (quinta-feira) na Igreja Catedral, sufragando o 7º dia de seu falecimento.

Antecipa a sua eterna gratidão aos que comparecerem a esse ato de caridade cristã.

Leiam O CRUZEIRO

Menos tempo...

(Conclusão da 2ª pag.)

manter um padrão de vida soazavel em 1952, ou, melhor em qualquer data previsivel.

Mas mesmo aqueles que conheciam as duras realidades da vida esperavam e acreditavam que com o auxilio do Plano Marshall conseguiriam ganhar tempo suficiente para que o mundo ocidental tivesse oportunidade de enfrentar as questões mais complexas e perigosas da recuperação e da reconstrução. Esperavam e acreditavam que ,embora o Plano Marshall não pudesse tornar a Europa prospera e financeiramente equilibrada, ajudaria a ganhar tempo para reparar os danos materiais da guerra, estabilizar a maquina politica, financeira e administrativa, atenuar o choque emotivo produzido pelo conflito, reduzir as tensões, encontrar afinal uma acomodação com a União Sovietica e fazer a paz com a Alemanha e o Japão.

Sem duvida, o Plano Marshall tem contribuido para ganhar-se tempo neste sentido. Mas agora parece provavel que com o retraimento americano, a redução do auxilio americano e o esgotamento das reservas europeias, o tempo que podemos ganhar tem sido muito abreviado. Problemas que poderiam ser adiados ou manobrados durante o curto inflacionario, nos assaltarão á medida que a deflação internacional se tornar mais rapida e aguda. E quando mais o Congresso cortar as verbas do sr. Hoffman mais depressa terá de enfentar esse problema, nos quais ainda não começou nem a pensar.

* * *

Haverá problemas que uma declaração espetacular não poderá resolver. Serão os problemas criados pelo relação ,sem precedentes na historia, do continente norte-americano com todos os outros continentes e pela dificuldade da existencia de uma sociedade humana decente quando é tão perigosamente grande a disparidade de poder e riqueza entre nações da mesma cultura e dos mesmos ideais.

Proibidas as ativ-dades politicas dos sindicatos

TOQUIO, 12 (UP) — O ministro do Trabalho ordenou aos governadores provinciais que proibam todas as atividades politicas dos Sindicatos, como parte da campanha para levar ao fracasso a "ofensiva operária do verão", organizada pelos comunistas.

De conformidade com a ordem do Ministério do Trabalho, os governadores pediram aos Sindicatos que dissovam os "Departamentos Juvenis" que têm tido grande atividade e aos quais é atribuida, de um modo geral, a responsabilidade pelas greves não autorizadas.

Fraquezas em geral?
VINHO CREOSOTADO
(Silveira)

Não se esqueça do seu auxilio para o ALBERGUE NOTURNO DE NATAL!

Coceira dos Pés

Combatida no 1.º Dia

Seus pés coçam, doem e ardem tanto a ponto de quase enlouquecê-lo? Sua pele racha, descasca ou sangra? A verdadeira causa destas afecções cutâneas é um germe que se espalhou no mundo inteiro e é conhecido sob diversas denominações, tais como Pé de Atleta, Coceira de Singapura, "Dhoby" coceira. Você não pôde livrar-se destes sofrimentos senão depois de eliminar o germe causador. Uma nova descoberta chamada **Nizoderm** faz parte a coceira em 7 minutos, combate os germes em 24 horas e torna a pele lisa, macia e limpa em 3 dias. **Nizoderm** dá tão bons resultados que oferece a garantia de eliminar a coceira e limpar a pele não só dos pés, como na maioria dos casos de afecções cutâneas, espinhas, acne, frieiras e impigens do rosto ou do corpo. Peça Nizoderm, ao seu farmacêutico, hoje mesmo. A nossa garantia é a sua maior proteção.

Nizoderm

Para as Afecções Cutâneas

Oportunidades

CASAS

PROCURA-SE casa para alugar de preferencia na Cidade Alta, mais ou menos confortavel, de aluguel até Cr$ 800,00. Tratar em Araújo Freire, á Rua Frei Miguelinho, 115 — Ribeira, ou pelo telefone 1331.

VENDE-SE uma boa casa sita a rua Presidente Bandeira, 363 em frente ao cinema São Luiz — Tratar a Rua Amaro Barreto, 1332.

CASA NO CENTRO DA CIDADE

VENDE-SE a casa sita á Rua João Pessôa 196, perto da casa Hollywood.

Tratar na mesma

PROCURA-SE uma casa de residencia de preferencia na Cidade ou nos bairros de Tirol ou Petropolis, até Cr$. 1.000,00 Tratar á Av. Deodoro, 278.

EDIÇAO DO DIA

CR$ 0,80

REGEITADA A REPRESENTAÇÃO

RIO, 7 (Meridional). — O Tribunal Maritimo durante a sua ultima reunião resolveu contra os votos dos juizes Carlos de Miranda e Noronha Torrezão, reigeitar a representação do 2º Adjunto de Procurador contra Clemente Barreto Cavalcati, Gonção Teodozio dos Santos e Sebastião Xavier de Souza, respectivamente mestre, motorista e ajudante motorista da Barcaça "AURORA M", os quais eram accusados como responsaveis pelos prejuizos causados ao navio nacional "MOGY", em virtude de atraso da referida barcaça que levava carga para o mesmo navio, no porto de Macau em 31 de dezembro do ano passado. Resolveu ainda o Tribunal declarar-se incompetente na especie do proceso.

MAQUINAS

VENDEM-SE a vista uma maquina Singer e uma mesa para alfaiate, com 2 gavetas. A tratar á rua Vaz Gondim, 125, nesta cidade.

TERRENOS

TERRENO PARA CONSTRUÇÃO

Vende-se otimo terreno na rua Otavio Lamartine, bem perto da Praça Pedro Velho. Tratar no Armazem Brasil, Av. Rio Branco, 646 ou pelo telefone 1100.

DIVERSOS

PESSOA que se retira para o sul do pais, tem para vender um Radio e diversos moveis. A tratar á Avenida Rio Branco, 873.

VENDE-SE um "Cutter" (veleiro de passeio), com 6 metros de comprimento e 2 de largura, 2 velas, cabine, convez e bolina de ferro. Tratar á Praça João Tiburcio n. 34.

VENDE-SE por preço de ocasião, um escritorio de representações do sul do pais. Explica-se o motivo da venda ao interessado. Ver e tratar á Rua Dr. Barata, 232 — 1º andar.

Memorias de Barreto Pinto

(Conclusão da 3ª pag.)

que eu sou o mau presidente dos bons brasileiros, e não o Presidente de todos os brasileiros.

E riu-se. Cousa rarissima no General.

(Continúa)

P. S. — Raul Roulien, muito tem feito pelo nosso cinema e pelo teatro. Em qualquer parte do mundo, mesmo na Ethiopia, com Selassié, aquele nosso patricio, teria palacios e automoveis. Tornou conhecido e respeitado o Brasil, em Hollywood. Aqui, anda de um lado para o outro, fazendo filmes... e ginastica para poder concluir suas peliculas.

Agora pretende voltar ao paiz, mas sozinho, como se vê da carta que me acaba de enviar:

"Meu caro Barrreto Pinto fraternal abraço. Em seu "O Fato do Dia", de 5 do corrente, você alude a certa aliança ou associação que existiria entre minha pessoa e o Pascoal Carlos Magno a fim de, juntos conseguirmos auxilio financeiro face da crise que atravessa o Teatro do Estudante do Brasil. Mas, você sugére que o "fortlupia" seja em favor de todos os colegas de infortunio, ou seja em nome de toda a classe teatral.

Meu caro saltitante, irrequieto e brilhante amigo Barreto Pinto, como pôde você, tão habituado como está a conhecer os homens e qualificar os hipocritas, deixar-se enganar tão facilmente por essa informação? Maldade? Eu, sou como você, não entro em "marmeladas". Conheço a profissão do artista teatral no Brasil, mas não lhe conheço o espirito de classe. Além da "Casa dos Artistas" que tanto tem procurado fazer em favor do ator como beneficencia, não tenho conhecimento da existencia duma classe teatral propriamente dita. Classe é a demonstração duma dinamica associativa que age sob uma diretriz e desenvolvendo uma politica de vigilancia constante na defesa dos legitimos interesses e aspirações da classe, com permanentes e iniludiveis demonstrações publicas de coesão, concordia e sobretudo autoridade moral; algo assim como os estivadores do Rio de Janeiro. Quando isso existir estarei na primeira linha de combate.

Quanto ao "Pascoal Carlos Magno, permita-me uma pausa para uma gostosissima gargalhada. Pronto. Concordo plenamente em que o Teatro do Estudante e Pascoal Carlos Magno devem ser protegidos... contra Pascoal Carlos Magno. Como? Abra espaço em sua coluna e faremos um carnaval "cirurgico". O simpatico diplomata precisa dum amigo sincero como eu a dizer-lhe quantas zoas se tomam do remedio bom...

Ontem á noite, nos bastidores do Teatro Fenix, após a realização da festa shakespereana, o champagne correu abundantemente celebrando a dignidade austera do momento de miseria pelo qual atravessa o Teatro do Estudante.

Assim, pois, se está interessado, peço a palavra, pela ordem... ou pela desordem, mas sempre, pela verdade, como V. faz, meu caro Barreto Pinto.

Muito afetuosamente

ROULIEN"

Grande Concurso Dois Tombos

Colecione tampinhas da famosa Aguardente "DOIS TOMBOS" e vá entregá-las á TRAVESSA NISIA FLORESTA, 41

"Edificio Minerva"

Se até o dia 22 de dezembro, você tiver apresentado a maioria das tampinhas receberá um Rádio Phillips, Holandês, de 8 válvulas. Se fôr o segundo colocado, um Fogão Poty, de quatro bocas. Esses brindes já se acham em EXPOSIÇÃO em:

ALONSO BEZERRA

AV. TAVARES DE LIRA, 87

Por cada 20 ou trinta tampinhas que você entregar, receberá um premio de consolação Se esse número fôr a 50, você terá direito a escolher um brinde na "Marmita de Ouro" devidamente autorizado

Cronica social

AUGUSTO SEVERO NA ACADEMIA DE LETRAS

A Academia Norte-Riograndense de Letras terá hoje mais um dos seus membros efetivados na cadeira que ocupa. Nessa oportunidade, Valdemar de Almeida recordará o seu patrono, no elogio de Augusto Severo de Albuquerque Maranhão, arrojado aeronauta, desbravador das glorias da aviação. Conterraneo dos mais ilustres, duas vezes deputado federal, homem de ciencia e de resoluta coragem, dedicou-se sobretudo aos segredos, perigos e sacrificios de uma rota que lhe foi desgraçadamente mortal. Seu nome está gravado em ouro na historia do mundo, ao lado dos de Bartolomeu de Gusmão e de Santos Dumont.

***

Augusto Severo teve no seu destino a grande caracteristica das obstinações elevadas. Ilustre pela familia e pela formação espiritual, era, tambem, um seduzido pelo futuro da navegação aerea, penetrando nos seus misterios, no estudo tecnico e matematico dos seus fatores. Conduzido sempre pelo ideal, quando o seculo apenas trazia à luz da aviação os primeiros ensaios positivos, Augusto Severo já havia montado no Realengo, em 1894, o seu primeiro navio aereo, num sistema original que privilegiara dois anos antes em Paris. Em 1902 transportava-se outra vez à França para a continuação dos seus trabalhos e das suas experiencias. Foi, então, que construiu o seu "Pax", o primeiro semi-rigido, consolidado todo o seu sistema por uma viga solida central e por outros meios que denunciavam o genio e a perseverança do seu inventor.

***

Domingos Barros, num trabalho sobre os precursores da aeronautica, assim afirmou: "Augusto Severo foi o criador sistematico da Aeronautica, o espirito mais lucido, talvez, que se tenha dedicado à ciencia do ar, o unico que, com uma clarividencia maravilhosa, abordou o problema da navegação aerea de uma maneira verdadeiramente aeronautica, isto é, de acordo com os predicados essenciais e caracteristicos dos fluidos elasticos". A 12 de maio de 1902 caia sobre a Avenida do Maine com o seu balão queimado e seu mecanico, na sensacional experiencia que empreendia, deixando ao mundo e à ciencia a prova da sua grandesa e levando na tragedia o muito do que poderia dar à humanidade.

***

Valdemar de Almeida, homem da musica, mestre do piano, que é tambem um estudioso da vida e do valor dos que se sacrificam na esfera de outras aspirações universais, vai fazer hoje à noite o elogio do imortal inventor brasileiro. Evocará aspectos da vida do seu patrono, sua obra, seu infortunio. Terá para ouvi-lo, qualquer que seja a assistencia, a propria alma do Rio Grande do Norte, reconhecida e leal no culto desse passado de heroismo e de fé. A oração do academico de hoje será mais um estudo a juntar-se ao patrimonio moral que se consubstanciou sobre a sepultura do malogrado aeronauta.

DANILO

O PRECEITO DO DIA

POSIÇÃO PARA DORMIR

Na maioria dos casos, as pessoas dormem em posições incomodas. Os grandes travesseiros por exemplo, mantém a cabeça alta demais e em posição forçada. Nessas condições, ficam comprimidos o esôfago, a traquéia e os vasos sanguineos ai existentes.

Ao dormir, repouse melhor, descansando a cabeça sôbre um travesseiro pequeno e macio. — SNES.

ANIVERSARIOS
ONTEM
Senhores

Sebastião Monte, clinico nesta capital.

— José Arnaldo, do comercio desta praça.

Senhoritas

— Julieta Antunes, filho do capitão Etelvino Antunes.

HOJE
Senhores

Onófre Lopes, clinico nesta cidade.

— Francisco Tertuliano da Silva, funcionario da agencia local do Loide Brasileiro.

— José Vieira de Medeiros, comerciante em Acari, deste Estado.

— João Joaquim de Souza, comerciante nesta praça.

— Antonio da Cruz Gouveia, vereador pelas Oposições Coligadas à Camara Municipal de Natal.

Senhoras

Alice Vieira de Paula, viúva do sr. Oscar Rubens de Paula.

— Maria das Dores Pereira, esposa do sr. Clovis Pereira, comerciante nesta capital.

Jovens

Djalma Cavalcanti de Souza, residente nesta cidade.

— Amaro de Souza Marinho Filho, academico de Direito da Faculdade de Alagoas e adjunto do Promotor Público da Comarca de Alexandria, deste Estado.

Senhoritas

Nicelia Albuquerque, filha do sr. Nilo Albuquerque, engenheiro agronomo do Departamento de Agricultura neste Estado, e de sua esposa d. Celina de Albuquerque Melo.

— Aliete Dantas Ramalho, filha do sr. Manoel Gregorio da Silva Ramalho, já falecido, e de d. Leticia Dantas Ramalho, proprietaria em Acari, deste Estado.

Crianças

Aulo André, filho do sr. André Fernandes, oficial superior do Exercito Nacional, e de sua esposa d. Odete Acioli Fernandes.

— Ascidina, filha do sr. José Aureliano da Silva, comerciante nesta capital, e de sua esposa d. Maria do Carmo Silva.

— Zelia, filha do sr. Miguel Ferreira Neto, diretor-gerente da Cooperativa Central de Credito Norte-Riograndense.

— Valdeciro, filho do sr. Valdemar Duarte de Carvalho e de sua esposa d. Ana Galvão de Carvalho.

— Marlene, filha do sr. Bernardo de Broutelles, industrial na Bahia, e de sua esposa d. Nicéa Camara de Broutelles.

— Ailton, filho do sr. Francisco Soares da Costa e de sua esposa d. Luiza Soares da Costa, residentes nesta capital.

BATIZADOS

Foi levado domingo ultimo, a pia batismal, da Catedral, o garoto Abel Furtado Neto, filho do sr. Valdir Furtado, funcionario público federal nesta capital, e de sua esposa d. Inesilda Galvão Furtado. O ato foi oficiado pelo padre Humberto Galvão, servindo de padrinhos o sr. Jeová Lins, funcionario do Banco do Brasil nesta capital, e sua esposa d. Arlinete Santana Lins. Apresentou Abel Furtado, a srta. Alzira Santana.

Pelo ensejo, os pais do neobatizando, recepcionaram em sua residencia, à rua Princesa Isabel 505, as pessoas de suas relações de amizade.

NOIVADOS

Comprometeram-se ontem, em casamento, o sr. João Freire, filho do sr. João Batista Freire e de sua esposa d. Maria do Carmo Freire, com a srta. Lindalva Moreira, filha do sr. João Moreira e de sua esposa d. Maria Dias Moreira, residentes nesta capital.

VIAJANTES

Regressou domingo ultimo do Recife, onde se encontrava em visita a pessoas de sua familia, o sr. José Leitão, radio-telegrafista da Panair do Brasil, nesta capital.

FALECIMENTOS

Na cidade de Parelhas, faleceu ontem a sra. d. Teresa Maria de Oliveira, tesoureira aposentada da agencia local dos Correios e Telegrafos e esposa do sr. Manoel Virgilio do Nascimento, comerciante e proprietario naquele municipio.

A desaparecida contava 55 anos de idade, deixando os seguintes filhos: Ossian Virgilio de Sena, funcionario publico na cidade de Campo Grande, Estado de Mato Grosso, d. Elvira Oliveira de Araújo, esposa do sr. Valdemar de Araújo Sampaio, agricultor no municipio, d. Guiomar Virgilio da Costa, esposa do sr. Mario Vieira da Costa, comerciante e a srta. Irene Virgilio, alem de 3 netos. O seu sepultamento foi realizado ontem mesmo, para o cemiterio local com grande acompanhamento de parentes e amigos.

Professor Teodulo Camara — Faleceu ontem no Rio de Janeiro, em sua residencia do Meyer, o professor Teodulo Soares Raposo da Camara, pertencente a uma das mais ilustres familias do Estado, onde nasceu em 1867, na cidade de São José de Mipibú. Após os seus estudos no Ginasio Riograndense, entrou em 1890 no funcionalismo público, que abandonou depois para dedicar-se ao magisterio em Mossoró, transferindo-se para esta capital, onde fixou residencia, tendo sido nomeado professor do Ateneu Norte-Riograndense. Durante mais de vinte anos foi professor da Escola Normal de Natal, aposentando-se em 1937, após ter dirigido esses dois estabelecimentos de ensino secundario.

Passando a residir no Rio de

(Continua na 4ª. pagina)

Natalense!
Contribúa, com o seu óbulo, para a construção do
ALBERGUE NOTURNO DE NATAL!

A cessão de Gago ao Flamengo

RIO, 13 (Meridional) — Está confirmado que o Nacional, de Porto Alegre, cederá o zagueiro Gago ao Flamengo. Para tratar da transferencia encontra-se nesta capital um representante do clube gaucho. O Nacional, em vez de dinheiro, pede três jogadores em troca de Gago. Quito e Moreira são dois dos elementos visados pelo clube de Porto Alegre.



Novamente em luta, ABC e Santa Cruz

AVISO

Na qualidade de agentes distribuidores do "Moinho Inglêz" do Rio de Janeiro, temos a satisfação de avisar aos Snrs. panificadores da Capital e do Interior que estamos recebendo regularmente a "FARINHA SOBERANA", fabricada com trigo argentino selecionado. Podemos assegurar que a Farinha "SOBERANA" é de superior qualidade, 100% pura, dando excelente resultado na fabricação do "Pão Francez". Avisamos ainda que temos Farinha "SOBERANA" em deposito para pronta entrega.

Martins & Cia. Ltda.
Rua Frei Miguelinho, 29 - Telefone 1133

Nenhuma antecipação na 3a. rodada do campeonato carioca

Vasco da Gama x Bangú, a principal atração da tarde

Não haverá nenhuma antecipação nos jogos da terceira rodada do campeonato carioca

O America propoz a antecipação da peleja com o Fluminense para sabado á tarde ou á noite, porem o tricolor não aceitou por ter uma festa social programada para esse dia.

O Flamengo tambem pleiteou junto ao São Cristovão a realização do seu jogo, na tarde de sabado, mas o gremio alvo respondeu negativamente por não contar com o seu campo devidamente em condições na data solicitada pelo rubro-negro, por estar em reparos.

Nestas condições os 5 jogos da proxima rodada serão disputados na tarde de domingo.

Alem as pelejas já programadas, estão programadas mais as seguintes:

Bangu x Vasco, em Moça Bonita, que é a principal atração; Olaria x Canto do Rio em Ceio Martins, e Botafogo x Bonsucesso, em General Severiano.

Noticias de basquete

Adiado o jogo Esporte x Esparta--A rodada de sexta-feira

Devido o aguaceiro que desabou durante o dia de ontem nesta capital, foi transferido o encontro Esporte x Esperta, pelo campeonato de basquetebol da cidade.

A data para a realização da partida será oportunamente divulgada.

AMERICA X ANDRADE NEVES, NO DIA 5

Para a noite de sexta-feira dia 15, a tabela marca o jogo America x Andrade Neves. Mais um compromisso que o five rubro saldará na quinzena de suas festas de aniversario.

A peleja fará parte, por conseguinte, do programa de homenagens do 34º aniversario de fundação do America.

Clinica de Senhoras
— DO —
Dr. Etelvino Cunha

(ESPECIALISTA)
Curso de aperfeiçoamento no Rio de Janeiro e São Paulo
PARTOS
Doenças de Senhoras
Ondas ultra-curtas, bisturi eletrico, eletrocoagulação etc.
Cancer — Tumores
CONSULTAS:
Das 16 horas em diante exceto aos sabados
CONSULTORIO:
Rua Cel. Bonifacio, 232
Fone: — 1882
RESIDENCIA:
Rua Joaquim Manoel, 596
Petropolis

Dois jogos disputará, no Rio de Janeiro, o Nacional de Montevideu

A 3 e 10 de agosto contra Flamengo e Fluminense--Um jogo na capital bandeirante

RIO, 13 (Meridional) — O Nacional, de Montevideu, confirmou a sua temporada no Rio, a 3 e 10 de agosto, avisando que a sua delegação embarcará a 31 de julho.

ESTREIA CONTRA O FLAMENGO

O quadro uruguaio fará sua estreia enfrentando o Flamengo a 3 de agosto, disputando a segunda partida no dia 10, contra o Fluminense. Os dois jogos serão realizados em Alvaro Chaves.

UM JOGO EM S. PAULO

O Nacional sugeriu ao Fluminense a realização de uma partida em São Paulo, no periodo de 3 a 10 de agosto. Ainda não está assentado qual o clube bandeirante que jogará com o Nacional.

FLA-FLU, a 21

No dia 21 data do aniversario do tricolor carioca, será disputado o Fla-Flu amistoso.

Um apelo:
Auxilie, amigo, os legionários do Quilo na edificação do ALBERGUE NOTURNO DE NATAL!

Decidirão, domingo, a posse da taça "Eternit"

Mais um choque de grandes proporções no campo alvi-negro

Na tarde de proximo domingo, Santa Cruz e ABC voltarão ao gramado da rua Seridó, em Petropolis, para o match que decidirá a posse da taça "Eternit" oferecida pela SEPAN ao vencedor do torneio promovido pelos clubes dissidentes, em favor das vitimas das enchentes em Alagoas.

No primeiro encontro entre tricolores e abecedistas realizado ha poucos dias, o Santa Cruz, depois de estar perdendo de 2x0, conseguiu empatar de 2x2, arrancando, assim, aos alvi-negros uma vitoria contada como certa.

Em novo confronto, pois, os dois rivais irão decidir a conquista do trofeu e o titulo de campeão do torneio, no qual já foram eliminados o Juventus e o Potiguar, este pelo Santa Cruz, em duas partidas disputadissimas e aquele num preliio facil para os abecedistas.

Reina Grande expectativa em torno do embate, dado o equilibrio de forças dos prelliantes, perfeitamente demonstrado no jogo em que empataram de 2x2.

O ABC, domingo, terá um handicap. Trata-se da ausencia de Zeno nas hostes santa-cruzenses. Mas o ambiente na turma tricolor continua de inteira confiança, mostrando-se todos animados para a batalha final e decisiva.

Teremos, assim, mais uma luta de grandes proporções no gramado do ABC e capaz de arrastar áquela local uma compacta multidão de aficionados, uma vez que estarão frente a frente a equipe do clube das multidões" e a valente e simpatica rapaziada do santa Cruz.

De um lado, Gageiro, Jorgmho, Dico, Albano, Tico e Rubens farão vibrar a torcida alvi-negra, enquanto a "hinchada" tricolor estará incentivando á vitoria os seus cracks, entre os quais justo é destacar Gordo, Ivanildo, Osir, Gondim, Orlando, Mundoca e Shelita.

Acabe com as Levantadas Noturnas e Sinta-se Muitos Anos Mais Jovem

Freqüentes levantadas ou micções noturnas, ardência, resíduos esbranquiçados na urina, dôr na base da espinha dorsal, na lingua, nas pernas, nervosismo, debilidade, perda de vigor, podem ser causados por uma enfermidade na próstata. Esta glândula é um dos mais importantes órgãos masculinos. Para controlar êstes transtornos e restaurar rapidamente a saúde e o vigor, siga o novo tratamento científico chamado **Rogena**. Mesmo que seu sofrimento seja antigo, garantimos que **Rogena** o aliviará, revigorizando sua glândula prostática e fazendo com que V. se sinta muitos anos mais jovem. Peça **Rogena** em qualquer farmácia. Nossa garantia é a sua melhor proteção.

Rogena — indicado no tratamento de prostatites, uretrites e cistites.

CERVEJA ANTARTICA,
do Rio de Janeiro — Caixas (conferidas)

Canos Galvanizados de 3/4
Preços jamais visto em Natal
Vêr para crêr!
VENDE
SEVERINO ALMEIDA
Rua Frei Miguelinho, 24

Noticiario Esportivo

RIO, 13 (Meridional) — Nas recentes instruções distribuidas a Confederação Brasileira de Desportos sobre o proximo Campeonato do Mundo, a FIFA especificou que os jogos do turno final a serem disputados no Brasil, com a participação de dezesseis concorrentes, serão realizadas as quartas-feiras e domingos.

Podemos adiantar que a entidade nacional vai pleitear junto á Comissão Organizadora da Copa do Mundo, orgão da FIFA, uma alteração na tabela de datas projetadas de acordo com essa escala de quintas e domingos. Pretende a CBD que os jogos sejam aos sabados e domingos em face das maiores possibilidades de assistencia nas "matinées" do que nas quintas-feiras. Se não for possivel a mudança de todos os jogos projetados para as quintas-feiras, pleiteará a CBD um maximo de pelejas para os sabados.

Todavia somente após a vinda do sr. Atilio Barassi ao Brasil para o controle das eliminatorias sul-americanas é que a CBD entrará no terreno direto dos entendimentos para a pretendida alteração na tabela dos jogos para o turno final.

—ooo—

RIO — Está definitivamente terminado o incidente Botafogo-Vasco-CND e clubes portugueses, com o cancelamento da temporada do Sporting e Benfica em gramados brasileiros, pelo menos temporariamente.

Na conversa telefonica mantida com o major Octavio Povoas, o presidente Antonio Rodrigues Tavares, que se encontra em Portugal, disse que não é propicio o momento para a realização dessa temporada.

O major Póvoas revelou á reportagem que na proxima segunda-feira, quando haverá uma reunião da diretoria, fará uma ampla exposição sobre todas as demarches e a posição do Vasco, durante todos os acontecimentos verificados nestes ultimos dias.

—ooo—

RIO — Por iniciativa dos desportistas do Uruguai será indicado o nome do sr. Rivadavia Corrêa Meyer, presidente da Confederação Brasileira de Desportos, para ocupar a presidencia da Confederação Sul-Americana de Foo-ball.

A inciativa do Penarol teve pronta acolhida nos circulos orientais e a Associação Uruguaia de Football lançou a sua candidatura ao posto máximo de entidade sul-americana.

—ooo—

RIO — Teremos, conjuntamente com a disputa do Campeonato Mundial de Foot-Bal em 1950, uma olimpiada que será promovida pela prefeitura do Distrito Federal.

Na reunião entre os representantes das emprezas de turismo a navegação e aereo navegação, ficou decidida a realização de varias competições esportivas entre os paises que disputarão o certame mundial.

Assim teremos varias provas, entre as quais a corrida noturna na Gavêa; um Trampolim do Diabo, alem das provas de tenis, remo, natação basquetebol box e outras esportes.

A intervenção na FND

O dr. Nestor Lima aceitará a incumbencia de promover a pacificação dos desportos--Nenhuma comunicação recebeu, ainda, o sr. Rui Barreto

A noticia da intervenção na FND movimentou, no dia de ontem, os meios esportivos e continua sendo objeto de comentarios em todos os circulos.

Emfim, a desejada pacificação parece que, desta vez tomará rumo certo e teremos então solucionada uma pendencia que a continuar produzirá apenas este resultado: dividir clubes e esportistas, acarretando, portanto, uma situação de verdadeira anarquia. E isto precisamente é o que se deve evitar, esquecendo-se ressentimentos que afinal de contas não podem ferir a moral de um verdadeiro esportista, trabalhando todos para que se possa realizar alguma coisa de util, neste resto de ano, em prol da causa esportiva. "Aceitará o dr. Nestor a incumbencia".

Já podemos informar, com segurança, que o dr. Nestor Lima não recusará a tarefa de promover a pacificação dos desportos no Estado.

S.s. aguarda a documentação necessaria afim de poder dar inicio á sua missão. Excusado é dizer que o seu unico interesse — e isto reafirmou, hoje, á nossa reportagem — é poder contribuir para a harmonia dos nossos desportos.

Alem de pessoa estranha inteiramente ás partes em choque e alheia ás coisas do esporte, possue o senso e os conhecimentos necessarios para julgar a questão e promover os meios de soluciona-la. Dai' sermos dos primeiros a proclamar o acerto da indicação, na certeza, ainda, de que o dr. Nestor Lima tornar-se-á afinal, credor do reconhecimento e da admiração de todos pelo seu esforço e trabalho em favor da F.N.D., dos clubes e dos desportos.

NADA RECEBEU O SR. RUI BARRETO

Procuramos tambem falar com o sr. Rui Barreto sobre a propalada intervenção na F.N.D.

O acatado esportista respondeu que até o momento nada recebera da C.B.D. pois logo que tivesse qualquer telegrama ou oficio daria conhecimento do seu teor á imprensa.

O sr. Rui Barreto conserva aquele seu bom humor, aguardando, com a mesma atitude de sempre, isto é, sem qualquer espirito de prevenção, a marcha dos acontecimentos.

Portos, Ferrovias, Açudagem E Luz

Problemas que preocupam o governo do Rio Grande do Norte

As obras em execução e os planos para o futuro - Declarações do governador José Varéla que foi ao Rio tratar de assuntos administrativos

Octavio Santiago

— I —

RIO, 13 (Agencia Meridional) — Desde alguns dias encontra-se no Rio o sr. José Varela, governador do Rio Grande do Norte. Vindo á capital do paiz, pela primeira vez, após dois anos no exercicio do governo, era natural a curiosidade da reportagem em conhecer, através sua palavra, o que tem sido seu governo no campo administrativo e os planos que pretende executar.

E o caso nos colocou frente ao governo potiguar, quando este fazia uma visita ao Senado da Republica.

Cordial e acessivel, pronto a atender ás nossas indagações, o governador José Varela prontamente se pôz a nossa disposição, deixando-nos á vontade para fazer as perguntas.

MELHOR APARELHAMENTO PARA MAOR ARRECADAÇÃO

A' nossa pergunta como havia encontrado o Estado ao assumir o Governo, informou-nos o sr. José Varela que além de um debito avultado recebeu, tambem, o Estado com novos encargos tais como Assembleia Legislativa, adicionais dos funcionarios e aumentos da magistratura.

E como enfrentou essa situação? — indagamos.

— Tive de criar novas taxas — respondeu-nos. E só isso como melhorar a maquina de arrecadação, melhorando o corpo de arrecadadores em todo o Estado e criando postos fiscais em grande numero, principalmente nos pontos em que os produtos tinham vasão para os Estados visinhos sem que pagassem impostos. Assim consegui elevar as rendas do Estado e trazer uma situação de equilibrio que nos permitiu não pagar quasi toda a divida atrazada que encontrei, como enfrentar novos trabalhos e obras publicas que se impunham pela sua urgencia.

OBRAS EM ANDAMENTO

Uma delas, é uma ponte de extra ordinaria importancia, com 120 metros, uma das maiores do Estado, a qual está sendo construida com os recursos do Estado, após ter sido projetada pelos technicos que possuimos. Parece-me até que o proprio Ministerio da Viação extranhou que obra de tal vulto e interesse, esteja a ser executada exclusivamente pelo Estado. Estou neste instante telegrafando ao Inspetor das Secas solicitando que mande fazer uma visita de inspeção a essa obra.

Estamos, tambem, construindo em cooperação com o Departamento Nacional da Doenças Mentais, uma colonia de psicopatas. Não posso aqui deixar de ressaltar o grande concurso do professor Adauto Botelho, cujo interesse muito nos encoraja para um esforço de verbas prometido para dentro de poucos tempo. Estamos concluindo a pavimentação da estrada Natal-Macaiba e já compramos um possante conjunto patrol e tratores para serviços de estrada, enquanto procuramos ampliar o mais que possivel, o serviço de poços tubulares, importante problema de que muito depende o aumento da nossa economia, visto como são localisados em nucleos agricolas completamente desprovidos dagua.

Nossa politica administrativa repousa sobretudo na restrição ás despesas não essenciais, para que possamos como resultante, ver, dentro em pouco tempo, resolvidos os problemas de maior urgencia e deixar o Estado no fim do nosso governo em uma situação de equilibrio".

PORTOS E FERROVIAS

Indagamos no Governador José Varela dos motivos de sua viagem ao Rio e ele nos informou que apenas assuntos de intesesse do Estado, da sua administração o haviam trazido a esta capital.

— Dentre esses assuntos posso destacar os que se referem aos portos de Areia Branca e Macau e o prolongamento da estrada de ferro no trecho Pedro Avelino-Afonso Bezerra. Quanto a este ultimo, graças á bôa vontade do dr. Castilho, parece já conseguidos os trilhos necessarios para a inauguração ainda este ano.

No Ministerio da Educação temos encontrado todas as facilidades, parecendo ter conseguido a concretização de todos os nossos apelos. Temos, tambem, de tratar de assuntos dos vales humidos e açudagem, pois precisamos conseguir a distribuição da verba do Açude Gargalheira e apressar os estudos complementares do Açude Laginha, no municipio de Taretama, serviço de grande importancia para o abastecimento dagua não só da uma vasta população, como da Estrada de Ferro do Rio Grande do Norte na zona sertaneja.

Estou confiante em conseguir maquinas agricolas no Ministerio da Agricultura e a remessa de um plantel de bovinos selecionados".

EMPRESTIMO PARA O SERVIÇO DE LUZ

— "Dentro outros assuntos que me trouxeram a esta capital — continuou o governador potiguar — procurarei ver se realiso um emprestimo junto á Caixa Economica para o serviço de luz em varios municipios do Interior.

Tenho sempre em meu governo olhado o interesse das populações do interior, reprovando o habito dos administradores que, esquecidos das populações rurais, tinham apenas suas vistas coladas para a capital, quando o que precisamos é atender ás necessidades do homem do campo, dando-lhe boas estradas e promovendo os meios de melhorar a economia e o bem estar dessa gente".

Tinha já o Governador José Varela discorrido amplamente sobre os problemas administrativos, certo de nos haver contentado a curiosidade. Mas não tratara, não dissera uma palavra sobre a vida politica. E este é o assunto da palestra que continuou e que publicaremos amanhã.

MUITA ATENÇAO

Gaste Cr.$ 100,00 apenas e receba desde logo um terreno para construir sua casa, o resto em módicas prestações mensais.

"VILA POPULAR"
lado da sombra
Estrada de Parnamirim
Onibus a porta
Mais informações com
Henrique Santana
"LOJA DE LIVROS"
218 Rua Dr. Barata 218
— Fone 1628 —

As "MEMORIAS" de Barreto Pinto
na 3.ª página

RADIO' ZYB-5 RADIO POTI'

PROGRAMA PARA HOJE:

17.00 — Prefixo
17,03 — Orquestras brasileiras
18.00 — Ave Maria
18,03 — 2.ª edição do grande Jornal Poti, patrocinio de Paula, Irmãos & Cia.
18,20 — DOIS TOMBOS... em 10 minutos — Pat. da Aguardente DOIS TOMBOS
18,30 — Victor Young e sua Orquestra
19.00 — A Cronica da Noite
19,05 — Dick Haymes
19.30 — Agencia Nacional
20.00 — Quarto de Hora da Criança, Palestra do dr. Einar Lima de Lima
20.15 — Tulio Lopes
— Giorinha Oliveira
— Paulo Tito
21,00 — Panorama Esportivo
21,10 — Radio Suplemento Selecionado
21,55 — Acalanto
22.00 — Encerramento

PROGRAMA PARA AMANHA

9.00 — Prefixo
9.03 — Montavani e sua Orquestra.
9.30 — Música Popular Variada
10.00 — Solistas Populares
10.30 — Parada de boleros
11.00 — Borrah Minevich e sua Orquestra de gaitas
11.20 — A Republica Informa
11,30 — Rapsodias do Ar
— Melodias Panamericanas
— Mariquinha e Maricota, patrocinio da Movelaria
— Cinejornal Cinematografico — Pat. da CIREDA
— A Musica do Dia
— Prefixo Musical — Pat. da Alfaiataria Londres
— Gazeta Sonora, patrocinio de Santos & Cia Ltda.
— Tudo do Cinema Rio Grande — Pat. da Empresa Rio Grande Ltda
— No Mundo da Valsa — Pat. da Fabrica de Mosaicos Penêdo
— Edição — Grande Jornal Poti, patrocinio de Paula Irmãos & Cia
— Hora Sertaneja — Pat. de Adolfo Freire & Cia Ltda.
12,45 — Parabens a Você

DIARIO DE NATAL

NATAL — Quarta feira, 13 de Julho de 1949

Estreará finalmente sabado em Natal o famoso cantor Paulo Molin

Juntamente com Lêda Barbosa estará êle sábado no cine-tatro S. Luis — Reentrée da orquestra Fotí — Interesse em torno da apresentação da primeira "Tarde Feminina" do Rex — Avant-premiére com Lêda Barbosa

Afinal estreará sabado em Natal o famoso cantor prodigio Paulo Molin, o garoto que acaba de bater todos os records na capital cearense. Uma das maiores revelações infantis do Brasil, Paulo Molin é hoje um nome consagrado do radio brasileiro. Ha muito tempo ansiosamente esperado, só agora Paulo Molin pôde concluir seus entendimentos com a Radio Poti e sabado proximo aqui estará participando juntamente com Lêda Barbosa a encantadora estrela da Radio Nacional do um grnde show no cine-teatro S. Luis. A orquestra da Radio Poti, agora sob a direção de Julio Granados fara a sua reentrée e haverá tambem numero especiais a cargo do famoso violinista contratado pela emissora natalense dos Diarios e Radios Associados.

O espetaculo de sabado e domingo no cine-teatro S. Luis que apresentarão os pequenos Paulo Molin, Lêda Barbosa e ainda Julio Granados estão destinados a constituir sucesso jamais registrado pela Radio Poti.

TUDO PRONTO PARA A PRIMEIRA TARDE FEMININA DO REX

Outro grande empreendimento a ser iniciado sabado proximo será a apresentação da Tarde Feminina do Cinema Rex. Essa iniciativa oferecida ás moças e rapazes de Natal, oferecera grandes atrações em premios e inumeras surpresas de auditorio. Na primeira Tarde Feminina que constituirá um verdadeiro show com a participação de autenticos astros do radio, tomará parte numa sensacional avant-premiére a simpatica e querida estrela da Radio Nacional **LEDA BARBOSA** contratada para uma temporada exclusiva na Radio Poti.

Os ingressos para a primeira Tarde Feminina serão cobrados ao preço de Cr$ ... 6,00 e Cr$ 3,00. Alem de um magnifico filme especialmente escolhido para os frequentadores da Tarde Feminina haverá um grande programa de auditorio e premios valiosissimos.

AO COMERCIO E AO PÚBLICO

E' inteiramente destituida de fundamento a NOTA publicada no orgão oficial "A República" de ontem, pela Primeira Procuradoria Fiscal do Departamento da Fazenda Estadual, com referencia a um suposto debito da FIAÇÃO E TECELAGEM SANTA LIGIA LTDA., para com os cofres do Estado, de vez que a Fabrica "Santa Ligia" já pagou todos seus impostos até o dia 30 de junho de 1949.

Natal, 13 de Julho de 1949.

Fiação e Tecelagem Santa Ligia Ltda.. Manoel Cavalcanti Moura, Diretor Gerente.

Concerto da pianista Benigna Meireles

O Teatro Carlos Gomes abrirá, amanhã, suas portas para o recital de piano de d. Benigna Meireles, antiga aluna do Instituto de Musica do Rio Grande do Norte que aproveitando sua estada nesta capital, resolveu realizar uma exibição para a plateia natalense.

Para sua apresentação ao publico natalense, amanhã, ás 20 horas, na velha casa de diversões da praça Augusto Severo a pianista Benigna Meireles escolheu o seguinte programa:

1.ª PARTE
SONATA — dó menor
Beethoven

2.ª PARTE
MAZURKA — si menor
VALSA N.º 7 — dó menor
NOTURNO — fá maior
POLONAISE MILITAR — lá maior
SCHERZO — si menor
Chopin

3.ª PARTE
VALSA NOBRE
Waldemar de Almeida
1.ª VALSA DE ESQUINA — dó menor
Francisco Mignone
PRELUDIO — dó menor
R. A. Chmaninoff
SEVILLA
Albeniz
VALSA-SCHERZO
Moszcowsky

Homenagem ao dr. Clovis Avelino

Por motivo de sua mudança desta capital, amigos, colegas e admiradores do dr. Clovis Avelino Bezerra oferecer-lhe-ão hoje um jantar na aprazivel praia de Areia Preta. Aderiram a esta homenagem as seguintes pessoas: Leonel Mesquita, dr. Alcebiades Fernandes, Alcides Fernandes, dr. Teodulo Avelino, Francisco Capistrano, dr. João Xavier Nascimento, Guilherme Morais, Mucio Miranda, José Romualdo de Carvalho, Dr. Vicente Luz, Prof. Aprigio Franca, Sr. Agecilio Pinto, academico Ney Aranha Marinho, prof. José Saturnino, dr. José Oiti to Junior, srs. José Teotonio, Agenor Galiza, Valdir Antunes, Rossini Miranda, João de Brito, Firmino Moura, Rui Araujo, dr. Roberto Amorim, Leonel Mesquita, dr. Homero Brandão, dr. Silvio Tavares, srs. José de Carvalho, Clovis Cirilo, tte. Carlos Fernandes, dr. Assis Miranda, dr. Otto Marinho, sr. Raimundo Miranda, dr. João Medeiros Filho, dr. Roberto Freire e jornalista Romildo Gurgel.

DR. JACOB VOLFSON
(Curso de Aperfeiçoamento na Argentina)
OLHOS, OUVIDOS, NARIZ E GARGANTA
OPERAÇÕES E TRATAMENTOS
Consultorio: Praça João Maria, n.º 64 — fone: 1971
Consultas: — Das 15 ás 17 horas

Prossegue o programa de aniversario do America F. Clube

Missa por alma dos associados falecidos — Sessão solene amanhã, ás 20 horas — Interesse pela festa de sábado — Preparativos para a Chicana Automobilistica

Em meio a grande entusiasmo prosseguem as festividades comemorativas do 34.º aniversario de fundação do glorioso campeão do centenario America F. Clube. De conformidade com o programa previamente aprovado será resada amanhã, data de fundação do clube, uma missa por alma dos associados falecidos. A missa será celebrada pelo Padre Francisco das Chagas Neves Gurgel e terá por templo a Igreja de Santa Terezinha.

A diretoria do America convida por nosso intermedio todos os associados do America, diretores do clube autoridades e respectivas familias para essa solenidade civica.

SESSÃO SOLENE AMANHA A'S 20 HORAS

Na séde do America, terá lugar amanhã ás 20 horas uma sessão solene comemorativa do aniversario do clube. Nessa oportunidade falara o antigo associado e defensor do clube Jeremias Pinheiro Filho. A diretoria está convidando as autoridades, associados e respectivas familias para essa solenidade civica.

GRANDE ANIMAÇÃO PARA A FESTA DE SABADO PROXIMO

Como parte do programa comemorativo do clube rubro, foi programado para o proximo sábado um jantar-dansante na "boite" com a apresentação de um notavel show. Assim é que ali estarão para deliciar os frequentadores do clube os famosos artistas Paulo Molin, o garoto-prodigio e a encantadora estrela da Rádio Nacional, Leda Barbosa. A festa está despertando grande interesse nos circulos sociais da cidade e a reserva de mesas já foi iniciada hoje, ao preço de Cr.$ 50,00. Continua assim o America a oferecer aos seus associados magnificas noitadas sociais com a apresentação de grandes atrações radiofonicas.

PREPARATIVOS PARA A CHICANA AUTOMOBILISTICA

Serão aceitas até amanhã, na Tipografia Augusto Leite as inscrições para a Chicana Automobilistica, a interessante prova desportiva organizada pelo diretor esportivo do clube Capitão Ulisses Cavalcanti e programada como parte dos festejos de aniversario do America. Todas as informações sobre a prova poderão ser obtidos na Tipografia Augusto Leite ou diretamente com o Capitão Ulisses Cavalcanti.

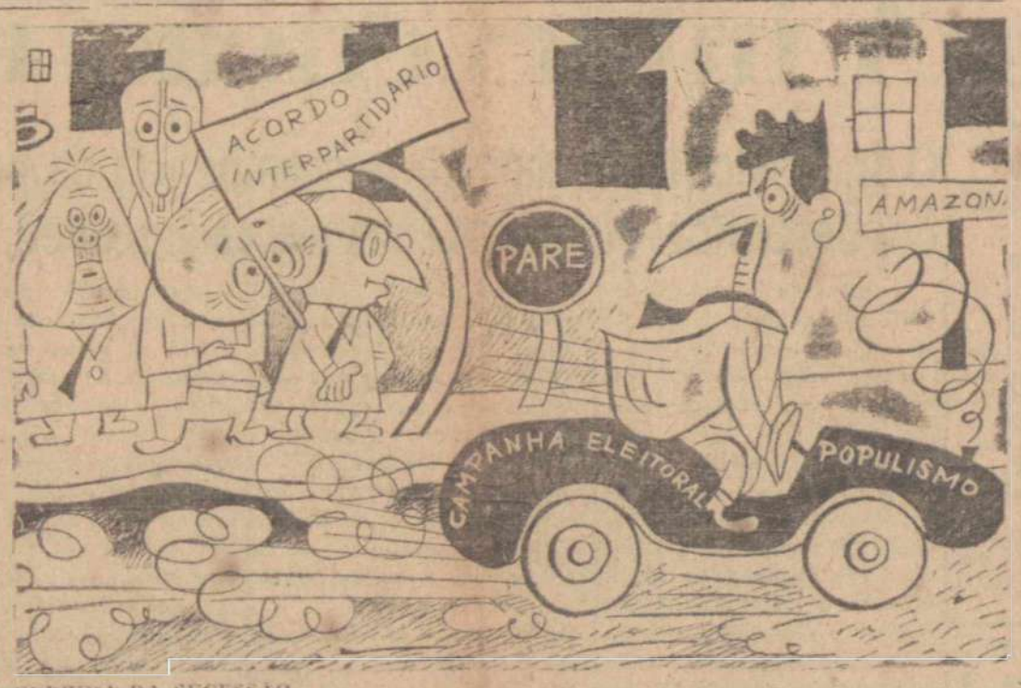

A CORRIDA DA SUCESSÃO
ADEMAR — Desculpem a poeira, mas é queceu vou de arranchada!
(Charge de Augusto Rodrigues — Distribuida pela AGENCIA MERIDIONAL)

Tomará pósse, hoje, o sr. Valdemar de Almeida na Academia de Letras

Elogio de Augusto Severo — O sr. Juvenal Lamartine saudará o novo titular

Realizar-se-á hoje, ás 20 horas, a pósse do academico Valdemar de Almeida, na cadeira nº 20, na Academia Norte-Rio-grandense de Letras, e de que é patrono o grande aeronáuta patricio Augusto Severo.

A solenidade terá carater festivo, devendo ser assistida pelos academicos presentes nesta capital, autoridades, intelectuais.

Fará o discurso de saudação, em nome da Academia, o academico Juvenal Lamartine, e, no recinto daquela instituição será feita uma exposição de trofeus e lembranças do glorioso martir do "Pax", por iniciativa da familia Severo.

Tudo indica que a solenidade desta noite, na Academia, se revista de alta expressão intelectual e social.

A entrada é franca.

Reunem-se, amanhã, os delegados á Conferencia de Araxá

Prosseguem os preparativos da delegação do Rio Grande do Norte ao importante conclave economico que se realizará em Araxá.

Ontem, na séde da Federação do Comercio, a nossa representação estéve reunida, sob a presidencia do dr. Juvenal Lamartine.

Amanhã, ás 19 e 30 horas, no mesmo local, haverá nova sessão, esperando-se o pontual comparecimento de todos os membros da delegação.

A representação norte-rio-grandense, integrada por 25 membros, deverá seguir para Araxá, via Rio de Janeiro, no proximo dia 19 e 20, em duas turmas.

Noticias da "Meridional" para o Rio Grande do Norte

RIO, 13 (Meridional) — Julgamento do Primeiro C. de Contribuintes:

N. 25.186 — Ildefonso Galvão & Cia. — Imp. Renda — Del. Reg. Imp. Renda Rio Grande do Norte — Rel. Sr. Mário Brandão. — Deu-se provimento ao recurso, contra os votos do relator e do Conselheiro Castro Viana. Designado para redigir o acórdão o Conselheiro A. C. de Araújo Guimarães.

N. 25.186 — Ildefonso Galvão & Cia. — Imp. Renda — Del. Reg. Imp. Renda Rio Grande do Norte — Rel. Sr. Mario Brandão. — Deu-se provimento ao recurso, contra os votos do relator e do Conselheiro Castro Viana. Designado para redigir o acórdão o Conselheiro A. C. de Araújo Guimarães.

Novo diretor dos Correios e Telegrafos

RIO, 13 (Meridional) — Foi nomeado o sr. Landry Sales para Diretor Geral do Departamento Nacional dos Correios e Telegrafos.

A homenagem a Oriano de Almeida

ADIADA A RECEPÇÃO PROGRAMADA PARA ONTEM, PELA CULTURA MUSICAL

Conforme vimos anunciando serão prestadas nesta capital ao pianista Oriano de Almeida grandes homenagens como consagração á sua brilhante vitoria no concurso para seleção do melhor interprete de Chopin, recentemente realizado no Rio de Janeiro e que o credenciou a representar nosso país nas comemorações de Varsovia ao centenario do grande compositor polonês.

Ontem, deveria ter sido realizada a solene recepção da Sociedade de Cultura Musical ao insigne pianista. Entretanto, em virtude das grandes chuvas caidas nesta capital, foi adiada a reunião para sabado, dia 16 devendo **ter lugar na sede da Associação dos Professores**, ás 17 horas. Falará nessa oportunidade, o revdmo. pe. Eimar L'Evaistre, orador oficial da Cultura Musical.

Na proxima sexta-feira, nos salões do Aero Clube, será realizada a anunciada homenagem promovida por um grupo de amigos e admiradores de Oriano de Almeida, tendo igualmente prestado sua adesão a Sociedade de Cultura Musical. Interpretará o pensamento dos presentes o escritor Camara Cascudo, tendo lugar logo a seguir uma hora de arte a cargo do renomado pianista, que executará, num presente á sociedade natalense, completo programa de composições de Chopin.

A CIDADE

Publicou um jornal local uma extensa lista de obras e serviços que seriam incluidos no orçamento do ano vindouro, todos de real utilidade para o Rio Grande do Norte.

A relação que é longa menciona várias obras realmente inadiaveis e a discriminação das verbas deve ter alegrado tanto quanto muitos norte-rio-grandenses.

Convém porém não esquecer que anualmente à medida que se aproxima a discussão do orçamento na Camara Federal várias listas dessa natureza são divulgadas e todos os representantes federais quasi que igualmente se empenham em incluir maiores beneficios para o Estado. Pena porém que a simples inclusão orçamentária mesmo quando definitivamente aprovada não significa nem a realisação do serviço, nem a remessa da verba.

Estão nesse caso vários serviços já incluidos em diversos orçamentos e até agora nem ao menos iniciados. Lembramo-nos aqui da questão da Escola Tecnica de Aviação que até constou de mensagem do Presidente da República e que já durante dois anos dispõe de polpuda verba e até agora não veio e ninguém mais nutre esperanças de que virá algum dia.

Há tambem a questão do armazem do Cais do Porto de Natal. Por dois anos consecutivos, foi incluida verba no orçamento, havia necessidade do serviço pelo qual muito se empenhava o Ministerio da Viação e até agora não foi iniciada a construção. Como esse serviço, existem muitos outros.

O esforço dos representantes potiguares é digno de nota. Pena porém que nem sempre os objetivos pretendidos sejam plenamente alcançados. Portanto, é bom ficar sempre de atalaia. — Y.

Grande repercussão do discurso do sr. João Neves

DIARIO DE NATAL

ORGÃO DOS "DIARIOS ASSOCIADOS"
Fundado em 18 de Setembro de 1939

ANO X — NATAL — Quinta feira, 14 de Julho de 1949 — Nº. 1.932

Explica o sr. Souza Costa ao pres. Dutra o verdadeiro sentido da oração do politico gaúcho

Negou-se o ministro Adroaldo Mesquita a falar á imprensa, limitando-se a desmentir noticias de Porto Alegre

Revigorada a situação do diretório do PSD que deseja aproximação com o sen. Getulio Vargas — Continúa a mesma a situação, estando de pé tambem as palavras do sr. Neves da Fontoura.

RIO, 14 (Meridional) — O sr. Souza Costa esteve com o presidente Dutra explicando o verdadeiro sentido do discurso do sr. João Neves da Fontoura dizendo que o mesmo não se irige contra o presidente da Republica, mas propõe um voto de solidariedade por sua atitude de não ter candidato e as afirmações reiteradas de que não se envolverá na disputa da sucessão.

OUVINDO O GOV.

MANGABEIRA

RIO, 14 (Meridional) — A proposito da interpretação decorrente, do discurso do sr. João Neves, do mesmo seria uma agressão ao presidente Dutra ,a UDN e especialmente contra o sr. Otávio Mangabeira, acusado de querer restabelecer o sistema de oligarquias de antes de 1930, ouvimos o governador baiano que afirmou: "Não interpreto dessa maneira a oração. Trabalho para harmonizar e não para acirrar os animos O Brasil precisa acima de tudo, de paz".

PRINCIPAIS CONSEQUENCIAS DO DISCURSO

RIO, 14 (Meridional) — Divulga-se que uma das consequencias do discurso do sr. João Neves um dos aspectos de seu exito, é a reação no seio da UDN, onde ficou consolidado o ponto de vista de condenar a exploração das cisões internas do PSD, favoravelmente, o quanto possivel á candidatura udenista.

A tendencia já vinha fazendo progresso com a designação do sr. Prado Kelly para coordenar as conversações politicas e a proibição de atividades marginais mas, sofrera novo recuo co mas esperanças depositadas na candidatura Bias Fortes, que cindiria o PSD.

Depois do discurso do sr. João Neves a propria candidatura mineira esfriou, dizendo-se que o presidente Dutra teria feito recomendações ao sr. Benedito Valadares no seûtido de insuflá-la.

NÃO QUIS FALAR A IMPRENSA O MINISTRO ADROALDO MESQUITA

RIO, 14 (Meridional) — Esperava-se que a entrevista coletiva do sr. Adroaldo Mesquita viesse esclarecer sua participação nos acontecimentos do PSD gaucho. Entretanto o ministro da Justiça esclareceu logo em seu gabinete, que não pretendia falar á imprensa, acrescentando que contesta as noticias procedentes de Porto Alegre de que teria ele ameaçado de exonerar-se do cargo em face da crise no PSD.

REVIGOROU A POSIÇÃO DO DIRETORIO DO PSD

RIO, 14 (Meridional) — Afirma-se que o discurso do sr. João Neves da Fontoura, ao contrario do que pensam muitos, revigorou a posição do diretorio do PSD que deseja a aproximação com o senador Getulio Vargas.

Adiante o Diario da Noite que o deputado Crepori Franco, pessedista do Maranhão, será renovado o requerimento pedindo a transcrição do discurso do sr. João Neves. Esta iniciativa é do representante maranhense e do senador Mainard Gomes.

A SITUAÇÃO CONTINUA A MESMA

RIO, 14 (Meridional) — A despeito da grande agitação feita em torno do discurso do sr. João Neves, e as afirmações de que uma grave crise seria desencadeada caso o P. S.D. gaucho não retirasse as expressões contra o presidente Dutra, até o momento a situação continua praticamente a mesma, e está de pé o discurso do sr. Neves.

Comenta-se que o tribuno gaucho expressou tendencias que possue profundas raizes na ponderavel corrente pessedista que se espraí por todo o Brasil.

SATISFEITO COM OS ACONTECIMENTOS POLITICOS DO RIO GRANDE DO SUL

RIO, 14 (Meridional) — O deputado pessedista fluminense fez declarações mostrando-se satisfeito com os acontecimentos politicos do Rio Grande do Sul, adiantando que está feita uma frente no sul, com apoio de alguns estados do norte, contra planos conhecidos.

"ESTOUROU A BOIADA"

PORTO ALEGRE, 14 (Meridional) — A respeito da repercussão do discurso do sr. Neves da Fontoura, o sr. Batista Luzardo comentou pouco depois da meia noite, "Estourou a boiada. Vamos esperar que clareie o dia para juntá-la de novo".

"MEU DISCURSO E' A VOZ DO RIO GRANDE DO SUL"

PORTO ALEGRE, 14 (Meridional) — O sr. João Neves da Fontoura falando sobre a repercussão de seu discurso, disse: "Meu discurso é a voz do Rio Grande do Sul. Se há divergencias, devem ser de interessados em divergencias. Fui convidado para saudar oficialmente o governador Walter Jobim, o fiz com sinceridade".

Interrogado sobre se sendo seu discurso uma saudação oficial, havia sido previamente examinado pela direção pessedista, respondeu: "Mas isto seria um absurdo".

"NÃO HA' DIVERGENCIA ENTRE O PSD E O PRESIDENTE DUTRA"

PORTO ALEGRE, 14 (Meridional) — O governador Walter Jobim falando á reportagem sobre a repercussão do discurso do sr. João Neves, disse: "Não há divergencia entre o PSD e o gal. Dutra, nem razões para que surjam", aventuando que o Rio Grande do Sul tem dado o mais vivo apoio, tendo dele recebido a mais efetiva e salutar cooperação.

CONTINUAM A DEPLORAR A ATITUDE DO PROCER PESSEDISTA

S. PAULO, 14 (Meridional) — Os elementos ortodoxos do PSD bandeirante continuam a deplorar a atitude assumida pelo sr. João Neves da Fontoura, em Porto Alegre ,o qual não escondeu o proposito de levar o PSD a fazer jogo do sr. Getulio Vargas nas proximas eleições presidenciais.

Empenhado o sr. Milton Campos na pacificação

Benedito Valadares leva para a capital do país a segurança do apoio do governo e dos udenistas mineiros ao candidato escolhido — Constituirão os mineiros um bloco indivisivel — Atividades do chefe do PSD ortodoxo

BELO HORIZONTE, 14 (Meridional) — Continua o governador mineiro empenhado na pacificação dos politicos das Alterosas, sendo conduzir os acontecimentos, entretanto, para fora dos rumos regionistas. Se a evolução dos acontecimentos chegar á escolha de um mineiro para a Presidencia da Republica, de certo a iniciativa terá sido dos chefes nacionais dos partidos. O sr. Benedito Valadares conseguiu levar para o Rio a segurança do apoio do governo e udenistas mineiros ao candidato que for escolhido pelas forças democraticas, seja ele mineiro ou não.

O resultado das atividades do chefe do PSD ortodoxo, aqui, autoriza a convicção de que os mineiros constituirão um bloco indivisivel para a solução do problema da sucessão.

PROCURA INTERESSAR OS TRABALHISTAS

BELO HORIZONTE, 14 (Meridional) — O sr. Benedito Valadares durante os entendimentos politicos que manteve aqui, segundo apuramos, palestrou com elementos do PTB procurando interessá-los no acordo mineiro. O sr. Ilacir Lima respondeu então que tomaria parte nos entendimentos mineiros, se a direção nacional do partido fossee convidada a participar das demarches que se processam no Rio. O sr. Valadares retrucou que estava sendo feito um trabalho nesse sentido e informou que o sr. Amaral Peixoto já havia sido escolhido para ser emissario do PSD junto ao sr. Getulio Vargas.

Pode polarizar todas as forças politicas o candidato do PSD

Declara o Sr. José Varela que a vida de trabalho do Estado não será perturbada com a sucessão, porque os líderes adversarios e os do partido majoritario são homens de grandes sentimentos civicos

— II —

OCTAVIO SANTIAGO

RIO, 14 (Meridional) — O governador José Varela é um desses homens publicos com quem o jornalista gosta de conversar. Sem convenções, acessivel, atencioso, não foge ás indagações. Contorna-as se não quer responder, mas não evita o reporter.

Após havermos lhe tomado bom espaço de tempo com indagações sobre os problemas administrativos, aos quais vem ele dedicando uma atenção especial, quizemos que nos dissesse alguma coisa sobre o ambiente politico no Rio Grande do Norte.

— E' excelente, graças a Deus — respondeu-nos com visivel satisfação. Estamos vivendo dias de muita harmonia, de maneira que o meu governo não tem sido perturbado, nem tem tido dificuldades para que eu realize alguma coisa em proveito da minha terra.

Nunca desejei ocupar o espinhoso cargo de Governador do meu Estado. Já que pelo imperativo do meu partido fui eleito, tenho como dever fazer alguma coisa para não decepcionar os meus conterraneos. Foi sempre proposito, desde os primeiros dias do meu governo seguir a politica de harmonia e pacificação do Exmo. Sr. Presidente da Republica, cujos atos e propositos verifiquei durante todo o periodo da Constituinte e todo o tempo em que fui deputado á Camara Federal".

A SUCESSÃO ESTADUAL

Indagamos do governador José Varela se ele achava possivel a união das forças politicas estaduais, na solução do problema sucessorio, uma vez que o PSD já havia lançado o seu candidato. E prontamente respondeu-nos:

— Penso que diante da compreensão dos partidos politicos, nosso Estado não terá perturbada sua vida de trabalho, desde que todos os lideres, adversarios e do meu partido são homens da mais elevada compreensão de grandes sentimentos civicos.

Como sabe, temos o senador Georgino Avelino como candidato escolhido em uma reunião da Comissão Executiva e é um nome dos mais dignos dos nossos conterraneos. Sei mesmo que os lideres da corrente adversaria o deputado José Augusto, senador Ferreira de Sousa, o deputado Aluisio Alves e o lider sertanejo, coronel Dinarte Mariz, têm a melhor boa vontade de ver o Estado empenhado em uma politica de trabalho que só poderá ser realizada dentro dos ideais democraticos e de compreensão.

Póde ressaltar que tenho tido da parte desses meus conterraneos adversarios, a cooperação e ajuda em todas as minhas dificuldades."

ACREDITA QUE O CANDIDATO DO PSD POSSA UNIR

..Quizemos saber do governador potiguar como encarava a possibilidade de virem as forças politicas a exigir um candidato comum, ao invez de se aglutinarem em torno de um candidato pessedista previamente escolhido.

O sr. José Varela, com habilidade, sem negar-se a responder, contorna o assunto e nos fala do seu grande desejo de ver tudo resolvido em paz. Considera um mal para o Estado, a agitação do problema sucessorio girando em torno de interesses personalistas. Não acredita que em seu Estado isso se verifique. Está confiante em que tal problema será resolvido no Rio Grande do Norte num plano muito elevado, como elevado tem sido até aqui o ambiente politico.

Para si, seu candidato escolhido é o senador Georgino Avelino, que considera um grande lider do seu partido e homem capaz de realizar um governo a contento dos seus conterraneos.

— Não será impossivel que o nome do senador Georgino Avelino venha a ser consagrado pelas maiores forças politicas do meu Estado, pois até lá muitos entendimentos terão ainda que ser realisados e com a boa vontade e espirito civico dos homens que decidirão, nunca se póde desesperer de uma solução harmoniosa" — concluiu o governador José Varela.

Desmentidos a cerca de entendimentos com o sr. Vargas

RIO, 14 (Meridional) — O sr. Amaral Peixoto desmentiu categoricamente que tenha sido indicado pelo seu partido para se avistar com o sr. Getulio Vargas, como intermediario politico, para decidir sobre a sucessão, dentro da formula Jobim. Adiantou o lider pessedista fluminense que os partidos ainda estavam estudando as formulas e não poderia portanto o PSD antecipar-se aos demais e indicar um delegado para ir procurar o sr. Getulio Vargas.

DESMENTEM PROCERES DO PTB

S. PAULO, 14 (Meridional) — Ouvimos diversos proceres do PTB sobre os entendimentos que estariam havendo entre trabalhistas e o sr. Ademar de Barros. Todos desmentiram, acentuando que o sr. Getulio Vargas não se entendeu até hoje com ninguem e que não receberam instrução para não hostilizar o governador paulista.

Apoiam o nome do brigadeiro

RIO, 14 (Meridional) — Os elementos do sr. Nereu Ramos, chefiados pelos srs. Etelvino Lins Agamenon Magalhães, declararam á reportagem que após a reunião do Conselho Nacional do PSD, caso se torne impossivel a candidatura do sr. Nereu Ramos, apoiariam a do brigadeiro Eduardo Gomes.

"Excomunhão global" aos catolicos que apoiam o comunismo

VATICANO 14 (UP) — Altas fontes do Vaticano dizem que a "excomunhão global" dos catolicos que apoiem o comunismo, obrigará milhões de pessoas a escolher definitivamente entre a Igreja e o Kremlin. Contudo o Vaticano compreende que muitas pessoas na Europa Oriental apenas prometeram uma fidelidade aparente ao governo.

Receberam a noticia com interesse

WASHINGTON, 14 (U.P.) — Os meios oficiais norte-americanos receberam com interesse a noticia de que a Inglaterra pretende negociar acordos comerciais com o Brasil, México e Uruguai. Prevêem, entretanto, que esses acordos não terão a mesma amplitude, do recente tratado anglo-argentino.

Chamado ao telefone por Dutra

RIO, 14 (M.) — O sr. Nereu Ramos enquanto se esperava a chegada da bancada gaúcha á séde do PSD, foi chamado ao telefono pelo presidente Dutra. O senador respondeu assim ás afirmações que era feitas do outro lado do fio: "Isso é com o PSD do Rio Grande do Sul". Ouviu mais alguma coisa e acrescentou: "Creio que o senhor interpretou mal o discurso", e concluiu: "Está bem, vou dizer ao Souza Costa, logo que ele **chegue".**

Reunidos Churchill e Atlee

LONDRES, 14 (U.P.) — O primeiro-ministro Atlee e o chefe da oposição, Churchill, estiveram reunidos na Camara dos Comuns, para discutir o estado das defesas britanicas. Foi a primeira vez que o governo conferenciou com a oposição, sobre problemas da defesa nacional, desde o fim da guerra. Estão anunciados mais dois encontros entre Atlee e Churchill.

Antecipada a formatura dos bacharéis em Direito

RIO, 14 (M.) — Visando emprestar maior brilho ás festas comemorativas do centenario de nascimento de Ruy Barbosa, o ministro da Educação assinou uma portaria enviando copia aos diretores de todas as Faculdades de Direito do país, reconhecidas e equiparadas, determinando a antecipação, êste ano da formatura dos bacharéis em Direito, cuja colação de gráu deverá realizar-se no dia 5 de novembro, solenemente, em todas as mencionadas escolas, como excepcional homenagem á memoria de Ruy.

Chove torrencialmente no Maranhão

S. LUIS DO MARANHÃO, 14 (Meridional) — Embora já tenha terminado o chamado inverno, continúa chovendo torrencialmente no Maranhão e as safras, principalmente as de arroz, já sofreram grandes prejuizos em muitos municipios.

Terminado o "pequeno bloqueio" russo

BERLIM, 14 (U.P.) — As autoridades norte-americanas informam que parece estar terminado o "pequeno bloqueio" russo do tráfego rodoviario para Berlim. Desde ás primeiras horas de hoje, os caminhões começaram a atravessar a barreira de Helmstedt, á razão de um para cada três minutos.

Tentam romper a gréve dos mineiros de carvão

SYDNEY, 14 (U.P.) — Prosseguindo em sua campanha anti-comunista para romper a greve dos mineiros de carvão, a policia de Segurança deu hoje uma batida na tipografia do jornal comunista "Tribune". Enquanto isso, o governo do Estado de Victoria autorizou seu agente de compras a adquirir todo o carvão inglês, possivel. Na cidade de Melhourne o governo confiscou os estoques de carvão das estradas de ferro e usinas elétricas, para garantir o abastecimento de gaz pelo menos até segunda-feira.

Peron afirma que há violenta propaganda contra a Argentina

BUENOS AIRES, 14 (U.P.) — Falando perante os jornalistas intelectuais e chefes de sindicatos brasileiros, o general Peron afirmou que existe uma violenta propaganda contra a Argentina. Depois de expor os progressos verificados na Argentina, desde 1943, o presidente acrescentou: "Estamos realizando um verdadeiro milagre dentro da Republica e pelo momento, só nos interessa triunfar aqui. Uma vez conseguido isso a verdade há de abrir o caminho para todo o mundo".

Presta declarações perante a Côrte Militar

PARIS, 14 (U.P.) — O antigo embaixador nazista em Vichy Otto Abetz, continua prestando declarações perante a Côrte Militar. Afirmou êle que ao promover a aliança entre a França e a Alemanha, queria colocar os dois paises praticamente num plano de igualdade. E alegou mesmo ter enganado Ribentrop e ao próprio Hitler, no seu empenho de ajudar a França.

Faleceu dr. Walter Kuhn

NOVA YORK, 14 (U.P.) — Na idade de 71 anos, faleceu Walter Kuhn, considerado um dos mais destacados pintores modernos dos Estados Unidos.

Apoio dos "Associados" á campanha para aumento de produção

Oferecidos 500 mil cruzeiros de espaço nos jornais para ser utilizados pela referida campanha — Revestiu-se de simplicidade — a cerimonia —

S. PAULO, 13 (Meridional) — Com o objetivo de hipotecar ao governador do Estado, ampla cooperação em prol da campanha de aumento da producão, esteve no Palacio dos Campos Eliseos o sr. Edmundo Monteiro, diretor dos Associados bandeirantes, o qual ofereceu ao sr. Ademar de Barros, quinhentos mil cruzeiros de espaço nos jornais da empresa a serem utilizados pela campanha que visa aumentar a produção ,afim de corresponder tanto ás necessidades internas, como o exigido para a exportação. A cerimonia revestiu-se de grande simplicidade e foi realizada no proprio gabinete de trabalho do governador.

Não será esta semana a ratificação

Dificil que o Congresso norte-americano possa apreciar o Pacto do Atlantico, ainda que haja uma — sessão especial, sábado —

WASHINGTON, 14 (UP) — Os lideres do Senado abandonaram a esperança de obter a ratificação do Pacto do Atlantico, esta semana, embora o lider democratico, Scott Lucas, tenha declarado que possivelmente convocará uma sessão especial para sabado.

Por outro lado o senador Walter George declarou que tem serias duvidas de que o Congresso aprove o programa de armamentos para a Europa, no valor de um bilhão de dolares.

No Rio de Janeiro o embaixador dos Estados Unidos no Brasil

Manifesta o diplomata americano sua satisfação pelo regresso ao Brasil — Previstas em Washington, relações ainda mais cordiais

RIO, 14 (Meridional) — Chegou a esta capital, procedente dos Estados Unidos, o sr. Herber Jonhson, embaixador norte-americano, aqui, que fora a seu pais tomar parte na recepção ao presidente Eurico Dutra. Após seu desembarque, distribuiu uma nota á imprensa, na qual diz de sua satisfação em voltar ao Brasil, depois da recepção do gal. Dutra nos Estados Unidos, que fortaleceu a amisade entre os dois países.

Acrescentou que as relações ainda mais cordiais estão previstas em Washington onde os representantes dos governos do Brasil e dos Estados Unidos, estudam a maneira de realizar uma declaração conjunta sobre a necessidade de ser incentivado o desenvolvimento economico, o progresso social e o maior intercambio cultural entre as duas nações.

Não exprimiu o pensamento da Comissão Executiva

O discurso proferido na Assembleia paulista pelo dep. Lincoln Felicioano — Contrario ao movimento intervencionista sr. Gastão Vidigal

S. PAULO, 13 (Meridional) — Elementos do PSP com os quais a reportagem esteve em contacto, não prestaram maior importancia ao discurso do deputado Lincoln Feliciano, pois, — disseram-nos — não exprimi o pensamento da Comissão Executiva e sim apenas o ponto de vista pessoal. A Comissão Executiva não foi ouvida pelo sr. Lincoln, sabendo-se também que o sr. Gastão Vidigal foi contra o movimento intervencionista em 1948 e continua fiel ao pensamento autonomista que ditou a atitude no passado, entendendo que tudo quanto se faz agora contra o governador Ademar de Barros, serve para ampliar sua superficie politica no pais.

48

DIARIO DE NATAL

Orgão dos "Diarios Associados"

Propriedade da "Empresa O DIARIO Ltda."
Redação e Oficinas: — Av. Rio Branco, 325
Fundado a 18 de Setembro de 1939

Diretor e Gerente
Edilson Varela

ASSINATURAS:

Ano	Cr.$	130,00
Semestre	"	70,00
Avulso	"	0,80
Atrasado	"	1,00

SUCURSAIS:
Serviço de Imprensa Ltda., Rua 7 de Abril
SÃO PAULO
Serviço de Imprensa Ltda., Ed. Odeon (sala 802)
RIO DE JANEIRO

A crise de divisas e a posição dos Estados Unidos

Já é publico que o comercio entre o Brasil e os Estados Unidos, no ano de 1948, foi grandemente desfavoravel ao nosso pais. Ao passo que a importação de procedencia norte-americana montou a Cr$ 10.872.787.000,00, a exportação para o mercado estadunidense atingiu Cr$ 9.386.830.000,00, registrando-se o "deficit" de Cr$ 1.485.978.000,00.

São divulgados agora os resultados do intercambio sileiro-americano, nos três primeiros meses do ano corren. Segundo as cifras apuradas, importamos 133.103.000 dollars e exportamos 119.256.000 dollars, o que nos acarretou o saldo negativo de 19.842.000 dollars.

Convertido esse saldo na moeda nacional, equivale a cerca de Cr$ 380.000.000,00 o que já representa sensivel desequilibrio da nossa balança comercial com os Estados Unidos. Adicionado ao de 1948, mais grave aparece a situação do Brasil, pois o nosso "deficit", no decorrer do ultimo ano e no primeiro trimestre deste, se eleva ao total de ..... Cr$ 1.865.000.000.00.

Está claro que, ao jogar com estes numeros, não alimentamos intuitos alarmistas. Longe disso, o que pretendemos é mostrar, através de dados positivos, que a nossa crise de divisas continua cada vez mais delicada, exigindo medidas drásticas e eficientes tanto o poder publico como da iniciativa particular, porque as suas consequencias recaem sobre toda a nação, devendo ser enfrentadas igualmente pelos elementos interessados no comercio exterior.

Pouco importa que as nossas relações mercantes tenham melhorado ultimamente com outros paises. Os Estados Unidos são hoje os monopolizadores da moeda conversivel por excelencia em todas as partes do mundo. Os grandes saldos das suas trocas comerciais, durante e depois da guerra, acumularam-se, ano por ano, fortalecendo o dollar como o soberano do mercado monetario internacional.

O que há de verdadeiro entre nós, assim, são os efeitos desastrosos da escassez de divisas. Varias industrias nacionais estão ameaçadas de paralizar as suas atividades pela carencia de materiais, peças e acessorios de importação. Diversas companhias de navegação transatlantica suspenderam as viagens dos seus navios pelos nossos portos, por não poderem transigir senão em moeda transferiveis. E, embora não chegassemos novamente ao racionamento de gasolina, o proprio presidente da Republica recomenda a restrição do seu consumo, com providencias capazes de afetar o trafego rodoviario.

Por ai se vê que o governo está atento á situação. Não menos significativo foi o seu empenho em obter do Congresso a prorrogação da lei que institui a licença prévia de importação. Mas é preciso que todos colaboremos com a sua tarefa, privand-nos de adquirir artigos estrangeiros que não sejam rigorosamente necessarios, a fim de não se agravar a falta de divisas no exterior, até que se encontre a solução do angustioso problema através dos acordos em negociações entre o Brasil e os Estados Unidos.

Dentro do círculo ártico

Assis Chateaubriand

LAPONIA, Suecia (Voando sobre o Kebnekaise, face a face do Sol da meia-noite, 29 de junho, bordo de um DC-3 da "Scandinavian Airlines") — Há na vida da gente quadros imortais. Quando vemos o panorama dos Andes, entre Mendonza e o Chile, a paisagem da Acrópole ou das Piramides, a montanha liquida do Iguassú, ou a jungle amazonica, o perfil dessas expressões de força da natureza ou do dinamismo humano se grava como placas na nossa imaginação para dela nunca mais serem arrancadas. Relembro os quadros que já enxerguei de dentro ou fora de máquinas celestes, e não encontro nada maior que o sol da meia-noite, que temos agora diante da nossa visão amplificada e deslumbrada.

Nossa parada em Lulea terminou por um opiparo jantar oferecido por um dos suecos mais encantadores que conheci neste país de hospitalidade espontanea e fidalguissima. O diretor geral da Volta Redonda do norte da Suecia nos ofereceu um jantar de 45 pessoas digno dos deuses. Tudo o que o menu escandinava pode conceber e compreender como iguarias frias, os manjares mais delicados estavam postos na mesa.

E' o equivalente do general Macedo Soares na Suecia, engenheiro Bertil Astrom, uma criatura de 70 anos, extremamente afavel. Não foi convocado por ninguem para nos receber pela forma acolhedora com que o fez. Leu apenas nos jornais da cidade, na véspera, que viriamos a Lulea. Mobilizou seus chefes das "Public Relations", e mandou-os para o aeroporto. Eram três homens de escol, todos falando e compreensivos. Dois estão a bordo conosco, inclusive o dr. Astrom, com a esposa, que é outra criatura apenas adoravel de doçura e de bondade. Fala-me todo o tempo das crian-

(Continua na 4ª. pagina)

O problema agrario italiano

DOROTHY THOMPSON
Copyrigth dos "D. A."

— II —

ROMA — O diretor da Administração da Cooperação Economica na Italia, sr. Belbach, diz-me que a reforma agraria neste pais começa com Henrique IV e acaba com o Programa de Recuperação da Europa. De fato, o problema afligiu a antiga Republica italiana e o Imperio cujas guerras despovoaram a terra de camponeses e fizeram falir os agricultores, exigindo muitos planos de reajustamento. Nenhum desses foi satisfatorio e alguns tiveram repercussões que se prolongaram até aos nossos dias, sendo tudo lições objetivas sobre a maneira incorreta de fazer reformas agrarias.

—ooo—

Ha na Italia 70 milhões de acres, cerca de 30 milhões de hectares, de terra arável e 46 milhões de pessoas. Não há maneira imaginavel de dar a todos os italianos fazendeiros de terras, pequenas propriedades viaveis. Por outro lado a Italia não é nem economica nem culturalmente um pais unico mas uma serie de regiões onde varias praticas agricolas têm sido adotadas por força das tradições e das condições de terra, de clima e do solo.

A Italia tem muitos milhares e pequenos proprietarios de terras. No fim Toscana e na Italia Central há um sistema comum, segundo o qual os rendeiros recebem a terra, as ferramentas, etc. O proprietario paga os impostos e fica com 50% da colheita.

No sul, onde fica a "bota" bem como na Sicilia e na Sardenha, existem vastas propriedades cultivadas por homens que recebem salarios diarios. As condições nessas propriedades são geralmente más e muitas vezes alarmantes, tendo provocado ataques tanto na Italia quanto no exterior.

—ooo—

A primeira coisa que é preciso considerar nessas latifundios é a propria terra. Esta se acha, na sua maior parte, esgotada e destruida pela erosão. Não é apenas submarginal como os americanos chamam as terras esgotadas do tipo cultivado em quase toda a Europa, mas muito abaixo disso. O trigo que ali cresce é esparso e de caule comprido. O gado abandonado pasta sem prosperar entre arvores raquiticas e pedras.

Os proprietarios dessas terras não têm muito estimulo para ser bons fazendeiros. Quase sempre, confiam inteiramente as propriedades aos encarregados e vivem nas cidades ou nas mansões e "castelos", enquanto os jornaleiros que trabalham na terra moram em pardieiros nas aldeias ou, ás vêzes, em cavernas.

Os proprietarios têm terras más em quantidade suficiente para viver com conforto com as suas familias, ás vezes com elegancia, tem entretanto, possuir capital bastante para permitir grandes investimentos. Nas condições atuais toda a terra não daria para manter os que nela trabalham senão num nivel de vida miseravel, ainda que matassem o proprietario e lhe queimassem o castelo é absolutamente incapaz de ser distribuida em uma pequena propriedade. Para ser mantido no reduzido nivel atual de produção têm de ser conservada três quatro ou quintos do tempo sem ser cultivada. Há zonas em que é possivel viajar varios quilometros e não ver, nem com binoculos, uma só pessoa trabalhando no campo. Há apenas uma limitada diversidade e rotação de colheitas-trigo alternado com feijão, que é usado para adubar o solo. Os pequenos proprietarios tem de usar terra que, embora submetida á rotação das colheitas, é intensivamente trabalhada e sempre em uso economico.

Para aproveitar convenientemente essas terras há necessidade de adubo, drenagem e irrigação. Em resumo, há necessidade de capital. Para que o povo possa viver com decencia há necessidade de casas, estradas e estabulos para o gado, que, atualmente é muitas vezes levado para pastagens que ficam a mais de 10 quilometros de distancia todos os dias e volta á tarde para ser estabulado com os componentes nas casas de morada. Em distritos como a Apulia, a Calabria e a Lucania, há grandes aldeias quase do tamanho de cidades, onde só moram camponeses e onde não há escolas adequadas e ás vezes não há nem agua potavel!

Os possuidores dessas terras, ainda que tenham espirito social, não podem realizar tais beneficios. O programa esboçado pelo governo contribuirá entretanto, em grande parte, para assegurar esses beneficios. Os proprietarios terão de empregar capital ou de vender as propriedades a quem possa empregalo podendo ainda vende-las ao governo por um preço razoavel. Só a melhoria a propria terra e a manutnção das grandes propriedades poderão melhorar as condições de vida dos que trabalham na terra, proporcionar mais ocupação ao pais superpovoado e mais alimento para a população das cidades.

A maior arte do meio bilhão de dolares reservado á Italia entre Abril de 1948 e 1949, será entregue, quando chegar aqui, na forma de trigo e carvão. A Administração da Cooperação Economica empreendeu 25 grandes projetos de recuperação destinados a servir de experiencia para melhoria das condições da terra e do padrão de vida dos camponeses. Espera-se que o dinheiro com que a Italia deve concorrer na sua moeda para compensar os dolares recebidos, seja capacidade de alimentar-se do pais.

TURISMO BRASILEIRO

Austregesilo de ATHAYDE

A fama das belezas panoramicas do Brasil corre o mundo, despertando a curiosidade de milhões de pessoas.

Não temos nenhuma organização de propaganda do nosso pais, mas, apesar dessa falta, encontramos no estrangeiro, por toda a parte, a impressão de que possuimos as mais belas paisagens do universo.

O prestigio da Guanabara com as suas montanhas é alguma coisa com o poder dos axiomas, cantada em prosa e verso.

* * *

Poderiamos converter os panoramas em dinheiro, explorando o turismo em larga escala, como o faz a Suiça, ou como as velhas nações européias industrializam as ruinas ou as grandes obras de arte.

Mais de quinhentos mil americanos visitaram somente a Inglaterra no ano passado e espera-se que um milhão deles se espalhe pela Europa no curso deste.

Americano é sinonimo de dolares, que é a divisa de que mais se necessita neste planeta.

* * *

Incrementar o turismo no Brasil será assim obra relativamente facil, que depende de nós, da preparação de comodidades, que por enquanto não temos.

Todo esforço nessse sentido encontrará compensação. Fazer a propaganda das belezas do Brasil, juntamente com o conforto e o bom preço das viagens, eis o que abriria perspectivas economicas que constituem, nos orçamentos europeus, uma das maiores fontes de receita.

A pergunta do deputado provocou agitação na Assembleia

BELO HORIZONTE, 13 (Meridional) — O deputado André Almeida do Partido Republicano provocou agitação na Assembleia do Estado com um requerimento de informações no sentido de que fosse consultada á Comissão de Justiça se o governador do Estado para viajar deveria passar o governo ao vice-governador.

Para a instalação de fabricas de gazolina sintetica

RIO, 13 (Meridional) — Foram iniciadas pelo Conselho Federal do Comercio Exterior, as primeiras discussões sobre a possibilidade de instalação de fabricas de gasolina sintetica, com a hidrogenação do carvão nacional. Na ultima reunião, o conselheiro Cotrim apresentou ao plenario uma indicação justificando o estudo, do assunto sendo aprovada.

RETRATO DO BRASIL

Economia da lã

Os unicos dados disponiveis em referencia á industria textil de lã, em nosso país, são atinentes ao ano de 1946, e constam da documentação da CETEX. Muito embora o inquérito então procedido não alcance a totalidade dos estabelecimentos que se dedicam a esse importante setor industrial, cobrindo apenas cerca de 90% do conjunto, vale a assinalação dos principais aspectos revelados, para que se tenha pleno conhecimento da situação. Quanto ao maquinário então existente, os estabelecimentos declararam possuir 36 abridores, 16 batentes, 169 cardas, 79 penteadeiras e 4.189 fusos de massaroqueira. Em relação aos fusos de urdimento e trama, havia 86.228 fusos comuns, 1.678 de alta estiragem, 1.351 não especificados, 10.974 de retorcedeira, 2.168 de rocadeira e 1.036 de espuladeira. O numero de teares subia a 3.451, dos quais 661 eram de procedencia nacional, 2.471 de procedencia segundo declaração dos estabelecimentos pesquisados, a produção de fios cardados se elevou a 4.015 toneladas, a de fios penteados a mais de 3.119 toneladas, e a de resíduos a quase 448 toneladas.

No que tange á produção de tecidos e cobertores, averiguou-se que a produção de casemira, no ano em apreço, montou a quase 2.624 mil metros: a de pura lã, a 6.417 mil metros; a de meia lã, a 3.923 mil metros; a de tecidos mistos, a menos de 1.497 mil metros; e a de cobertores, a 767,5 mil metros, o que equivale a 384.249 unidades. O consumo de matérias primas, pelos estabelecimentos a que se refere o inquérito, se fez na seguinte medida: lã nacional, 6.757 toneladas; lã estrangeira, 617 toneladas; algodão em rama, 510 toneladas; resíduos, 527 toneladas; juta nacional, 16 toneladas; e linho, 235 toneladas.

Por outro lado, o consumo de fios, pelas fabricas investigadas, teve o seguinte comportamento, em 1946: fios de algodão, 554 toneladas; fios de lã, 6.390 toneladas; fios de raion, 165 toneladas; fios de juta, 72 toneladas; fios de linho, 63 toneladas; fios de sêda, 3,3 toneladas; e fios mistos, 1.469 toneladas. A industria textil de lã, no Brasil, ocupava, em 1946, 19.854 operarios, sendo 9.721 homens e 10.133 mulheres. Observa-se, assim, em face do exposto, que sua importancia já é bastante significativa, no conjunto da economia industrial do pais.

14 de julho sob a ocupação

Jean-Jacques BERNARD
(Copyright do Serviço Francês de Informação)

Foi durante a ocupação inimiga, na ausencia da bandeira francesa, quando os emblemas alemães flutuavam aqui e na rua de Rivoli, que os parisienses puderam sentir como eram indissoluveis os laços que os prendiam á patria ensanguentada, á sua cidade humilhada... Humilhada, mas, não conformada... Ah! aqueles 14 de julho na capital ocupada, as reuniões clandestinas as bandeiras que apareciam subitamente, sem se saber de onde, mal desfraldadas e logo escondidas, as manifestações de estudantes loucas e aoraveis imprudencias, tendo uma delas provocado o fechamento da Faculdade durante meses... E as vibrações que agitavam a multidões impotentes, aquelas massas que se aglutinavam espontaneamente, em 14 de julho e 11 de novembro, na festa de Joana d'Arc, todas as vezes que pulsava o coração coletivo da Patria, aqueles homens e mulheres que vinham para a rua, para ficar junto, para sofrer e tambem, calar juntos... e que, quando passava um carro alemão, não podiam conter um murmurio, um grito logo contido. Paris comportava-se, sabia que a sua paciencia seria recompensada mais tarde que as revoltas intempestivas só podiam acabar em sangue, que o mais duro era calar-se, mas, de vez em quando, se escapava dos sofrimentos recalcados um assomo de revolta... Um dia, nas Tulherias, alguns rapazes escarraram numa viatura alemã. A policia francesa interveio prontamente para evitar, sem duvida, que os boches se intrometessem. E como agiram os nossos policiais? Repeliram brandamente os manifestantes e, todo o mundo viu, mal contendo as lagrimas, como se fossem enfermeiros, curando feridas, diziam: "Vamos, berrem, gritem, mas andem"! E a multidão compreendia a qual linguagem afetuosa: "Ainda não chegou o momento"! "Quando chegar a hora, estaremos com vocês. Não agora! Desabafem, berrem quando quiserem, mas, vamos andar! Depressa!" E a multidão se dispersava.

Como era extraordinaria a dignidade daquele povo! Nem docilidade, nem consentimento, mas, um desprezo silencioso. A população de Paris, e o exercito alemão se cruzavam nas ruas, no metro, nas lojas, sem se misturarem, sem se verem. Ou antes a multidão não olhava, não via o invasor. Os oficiais perceberam depressa a situação e isso não foi, por certo, a sua menor humilhação. Um deles disse: "nunca tivemos o sorriso de uma mulher honesta". Aquele silencio de Paris assumia, ás vezes um aspecto tragico, quando a turba se reunia diante dos pregões onde estavam inscritos os nomes dos fuzilados. O primeiro destes, Jacques Bensergent tem o seu nome designando uma das ruas da cidade. Depois, sempre em represalia a atentados, houve 10 fuzilamentos numa só madrugada... Mais um cartaz e outra vés o silencio... Depois, mais silencio ainda, frente a outro com os nomes de 50 executados... Depois do pregão outros 100 outros mortos, os Alemães não resistiram mais. Tinham dito que em Varsovia os atentados cessaram depois dos 100 fuzilamentos em massa. Em Paris eles não cessaram e a cidade ganhou, apenas com o silencio, a guerra dos fuzilamentos. Oh! o silencio de Paris... Digno, profundo, mais impressionante ainda naqueles dias de festa nacional que as bandeiras não celebraram, mas que os corações comemoraram, os corações donde brotava brusamente um brado de revolta, um grito de ave no silencio carregado de tempestade. Os 14 de julho de ocupação foram dolorosos, mas os mais belos de Paris.

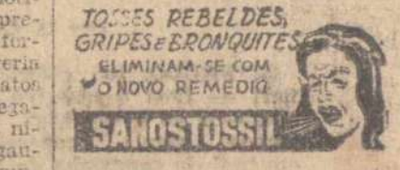

Cristão!
Ajude a construir o ALBERGUE NOTURNO DE NATAL!
Cooperando com a Campanha do Quilo

Fórmula Jobim aprovada mas a cisão manifesta no Rio Grande

Será importante a decisão do P.S.D. nacional, hoje — Viagem do sr. Valadares a Minas e a unificação do Estado — Crise na politica em Porto Alegre

Murilo MARROQUIM

Conforme vinhamos adiantando, na base de informações corretas, a reunião politica do PSD, no Rio Grande, não ofereceu o resultado revolucionario que muitos esperavam. Essa revolução seria a quase inesperada união de todos os blocos politico-partidarios do Estado, através dos quais o problema da sucessão presidencial seria fundamentalmente sensibilizado. Na verdade, o espanto resultou da entrevista do arcebispo Vicente Scherer, advertindo a nação contra os partidos que pregam doutrinas contrarias ao espirito economico-social do regime. Os petebistas reagiram imediatamente às declarações do arcebispo no Rio Grande, os petebistas têm influencia consideravel nas zonas coloniais catolicas e a intervenção da Igreja foi, em principio, considerada como ostensiva; foi, no Rio, considerada pelos petebistas como uma intromissão da Igreja em assuntos politicos — e tanto mais seria, porquanto o pronunciamento do arcebispo ocorreu justamente numa hora de suposta confraternização inter-partidaria. Os elementos de que se dispõe neste momento, no Rio, para julgar da repercussão da entrevista do arcebispo, no Rio Grande, são minimos; contudo, a sua influencia será necessariamente importante e pode ser o começo de um novo movimento de opinião doutrinaria, capaz de influir nas proximas eleições nacionais.

* * *

O que está evidente, a despeito da carencia de informações completas, é que a reunião do PSD no Rio Grande se transformou, num certo sentido numa manifestação de apoio ao presidente Dutra. O proprio discurso do sr. João Neves, procurando habilmente comprometer o governador Jobim não apenas numa formula ainda a ser aprovada nacionalmente pelo partido, mas numa diretriz que o governador se eximiu de tomar, no Rio — esse mesmo discurso volta e meia alude à lealdade do PSD para com o presidente; adverte o general Dutra sobre o mal de fim candidato eventualmente escolhido pelo Catete, e logo pede ao presidente que se mantenha alheio ao problema, e reflexamente requer ainda do general Dutra que consinta na "formula Jobim", de convite a todos os partidos para a mesa redonda da sucessão. Um bonito discurso, muitas vezes provocativo, claramente contrario a uma candidatura militar, cristalinamente adversario da ala pessedista aliada do Catete e visando torpedear as duas formulas da UDN e do PR, como bases para a execução do acordo inter-partidario.

Qual a repercussão do discurso e dos fatos ocorridos no PSD gaúcho, nas rodas federais? Nos meios do Congresso, a opinião generalizada é de que falhou o golpe inicial de unificação do Rio Grande — com o fito de arrumar o sr. Getulio Vargas, o PSD, a UDN e os libertadores, num mesmo molde partidario. A entrevista do arcebispo, ao mesmo tempo, criou um problema novo de dissociação partidaria. A ação dos ministros gaúchos, apoiados em forte grupo da bancada federal, se fez naturalmente sentir contra a pretensão da ala João Neves-Luzardo, de levar o governador Jobim a comprometer o Estado — antes que qualquer outro Estado se comprometesse. Informações recebidas pela UDN nacional, davam conta simultaneamente do cuidado com que os udenistas gaúchos acompanham a situação no Estado; vi um despacho de um procer udenista do Rio Grande, manifestando-se alerta quanto ao que chamou de "manobras da ala queremista" do PSD. E um leader da UDN nacional, a proposito do fato de que o governador Jobim veio ao Rio falar em nome de todos os partidos gaúchos, manifestou: "De fato, isso ocorreu e não havia por que resolvermos o contrario; o governador Jobim podia e pode perfeitamente falar em defesa dos interesses do Estado". Foi a UDN gaúcha notificada, com antecedencia, da formula que o governador apresentaria? — "De modo nenhum — respondeu-nos. E, se o fosse, não poderia decidir sobre ela, aprovando-a ou negando-a. Isso cumpre, em ultima instancia, ao partido nacional".

Enquanto o PSD no RioGrande fazia o seu jogo politico o sr. Valadares seguiu para Minas. Conferenciou com os leaders no Estado e, naturalmente, com o governador Milton Campos. Aproxima-se o momento de Minas apresentar-se ao país, com os resultados praticos de sua unificação. Se ficar confirmada a impossibilidade de unificação do PSD gaúcho com o sr. Getúlio Vargas, os mineiros certamente abrirão o seu proprio jogo. Já está visivel a ansia, entre os politicos de Minas, por uma decisão urgente no Estado. E' ponto pacifico, no seio de grandes alas de udenistas e pessedistas (sendo obvio o apoio do PR) que Minas possui as condições necessarias a oferecer a solução para o problema presidencial, inclusvie com um candidato mineiro. Candidato que não surgiria de imposição regional, mas que sairia de Minas devido ás proprias condições e exigencias da politica nacional.

* * *

A despeito da impressão generalisada, no Congresso, de que falhou o golpe inicial do PSD gaúcho, os elementos pessedistas nacionais, intransigentes com a formula Jobim, estão satisfeitos. E argumentam, para começar que a formula foi unanimemente aprovada no Rio Grande. Tal aprovação significara que, na reunião de hoje, o diretorio nacional recusará as duas formulas do PR e da UDN, ficando com a do governador gaúcho. Se tal ocorrer, a crise no acordo inter-partidario estará aberta. Como recompor a situação? de outra parte, figuras do Rio Grande adiantam (embora as noticias sejam esta noite muito precarias) que a aprovação da formula em Porto Alegre deveria ser esperada, mas que os fatos existentes não podem ser negados. Primeiro, que uma ala nitidamente dutrista do PSD gaúcho fica em dissidencia; segundo, que a UDN não a aprova — o que mostra que a frente com o sr. Getulio Vargas não pode ser feita; terceiro, a entrevista do arcebispo, criando um serio problema politico no Estado. A cisão é manifesta.

PORTO -- AEROPORTO

O Porto

LOIDE BRASILEIRO — Saiu de Porto Alegre em demanda dos portos do norte, até Natal, o cargueiro Cabedelo, sendo aqui esperado dia 21. Retornará daqui ao porto de origem e escala, recebendo carga.

Do norte e escala — dia 21, o cargueiro Ascanio Coelho. Prosseguirá para o sul, até Porto Alegre e escala, recebendo carga.

COMPANHIA COSTEIRA — De Belem e escala, está sendo esperado aqui, dia 20, o paquete Itapé. Prosseguirá para o sul, escalando em Recife, Maceió, Salvador, Rio, Santos, Rio Grande e Porto Alegre.

— Do sul, está sendo aguardado aqui, dia 21, o cargueiro Aragano. Daqui ira a Fortaleza.

— De Porto Alegre e escala está sendo esperado aqui, dia 27, o paquete Itaimbé. Prosseguirá para o norte, escalando em Fortaleza, São Luiz e Belem. De retorno aqui chegará dia 9 de agosto, prosseguindo para o sul, escalando em Recife, Maceió, Salvador, Rio, Santos, Rio Grande e Porto Alegre.

— O cargueiro Aratala está sendo esperado aqui dia 19, procedente de Santos e escala. Sairá daqui para Fortaleza.

— De Porto Alegre e escala é aguardado aqui dia 16, o cargueiro Araribá. Daqui irá a Macau.

CIA. COM. E NAV. — Do sul, é esperado aqui, dia 22, o cargueiro Buri. Daqui irá a Fortaleza e Areia Branca.

MOORE MAC CORMACK — O Mormaclark é aguardado aqui hoje, procedente de Nova York. Retornará ao porto de origem, recebendo carga.

PROXIMAS SAIDAS DE NOVA YORK:

O Mormacdale saiu dia 1 deste.

— O Mormackitte sairá dia 15.

— O Mormacreed sairá dia 29 deste, todos para portos brasileiros.

THE BOOTH LINE — De Londres é esperado aqui dia 20 o Hubert. Retornará ao continente europeu, recebendo carga para Lisbôa, Leixões e Londres.

AGENCIAS DE TRANSPORTES

A Agencia Informadora Portuguar, com escritorios á Rua Ferreira Chaves n. 74, nesta cidade, mantem Sopas, Caminhões Mistos, ás quintas-feiras e domingos para Mossoró e Fortaleza, ás 6 horas da manhã, e para Campina Grande ás terças e sextas-feiras. Para Recife, ás terças-feiras e sabados.

MOORE-McCORMACK Lines

"MORMACLARK" — Esperado de New York e escalas a 14 de julho, sairá no mesmo dia para New York, Boston e Philadelphia, recebendo carga

PROXIMAS SAIDAS DE NEW YORK

"MORMACDALE" — Sairá de New York a 1.º de Julho
"MORMACKITE" — Sairá de New York a 15 de Julho
"MORMACCREED" — Sairá de New York a 29 de Julho

Mais informações com MOORE-McCORMACK (NAVEGAÇÃO) S. A.
RECIFE - SÃO LUIZ - BAHIA - RIO - SANTOS - BELÉM - SÃO PAULO
NATAL: Rua Frei Miguelinho, 14



RUY MOREIRA PAIVA
Fones: 1042 e 1923 — Caixa Postal, 89

DR. BANDEIRA DE MELO
— Especialista —

Curso de apeifeiçoamento nos serviços de Proctologia dos Professores Pitanga Santos e Silvio d'Avila — Rio)

Clinicas e Operações das DOENÇAS ANO-RETAIS — Cura radical das HEMORROIDAS — DOENÇAS DO INTESTINO.

(Tratamento racional da PRISÃO DE VENTRE, diarréas crônicas, colite, etc.) — Reto-Sigmoidoscopia — Tratamento das VARIZES (Veias dilatadas) — PARTOS.

Doenças das Senhoras — Eletricidade Medica

Consultorio: — Praça Augusto Severo, 250 — 1º Salas 108, 109 e 110 — Fone 16-25

Expediente — diariamente, de 2 ás 5 da tarde.

Residencia — Rua João Pessoa, 248 — Fone 1830.

Edição de hoje: 80 centavos

DR. JOÃO TINOCO FILHO

MEDICO PARTEIRO
Chefe da Clinica de Partos do Hospital Miguel Couto
Especialista em Partos, Molestias de Senhoras, Diatermo. Coagulação, Ondas Curtas.
Tratamentos ginecologicos com hora previamente marcada
Horario: A partir das 15,30 horas, diariamente
Consultorio: Edificio Rian — Rua João Pessoa 163
Residencia: Jundiai 377

Continuamos a importar cebolas

RIO, 14 (M.) — Continuamos importando grandes quantidades de cebolas da Africa e banha dos Estados Unidos. Cinco mil toneladas de cebolas egipcias e 800 latas de 18 quilos de banha, acabam de chegar a nosso pais. Na segunda quinzena do mês passado, chegaram quinhentos automoveis americanos e europeus.



Cartas a direção

Recebemos:

Sr. Diretor de DIARIO DE NATAL — Nesta.

Em relação ao incidente verificado na noite de 11 do corrente, entre o Delegado da 1ª Delegacia desta capital, sr. Sebastião Malaquias e o barbeiro Celso Rodrigues, e que êsse jornal noticiou em sua reportagem de ontem, como tendo o aludido incidente se iniciado no interior do "Restaurante 2 Amigos", de minha propriedade, venho esclarecer a V. Sa. que houve equivoco da parte do reporter que elaborou a noticia em apréço.

A luta entre os referidos contendores, conforme fôra presenciada por inumeras pessôas teve seu começo no bar "Taco de Ouro", estabelecimento contiguo ao meu, tendo o seu epilogo já na praça pública.

Cumpre-me ainda ressaltar que, dados os meus afaseres profissionais, só tive conhecimento do que estava ocorrendo em virtude da grande aglomeração de pessôas na praça adjacente ao meu estabelecimento.

Com a publicação destas linhas esclarecedoras do assunto, que muito agradeço, firmo-me atenciosamente, leitor e admirador atento.

Antonio Alves de Azevedo.

Natalense!
Contribúa, com o seu óbulo, para a construção do ALBERGUE NOTURNO DE NATAL!

Leiam a revista O CRUZEIRO



SHELL MOTOR OIL

o óleo que os cientistas da Shell criaram para dar "Vida longa" ao motor do seu carro!

AGORA em todos os postos de serviço e revendedores Shell...

...V. encontra SHELL MOTOR OIL, o óleo que dá ao seu carro a mais segura proteção. Antes de ser entregue ao consumo, SHELL MOTOR OIL teve as suas qualidades de pureza e eficiência rigorosamente verificadas em motores submetidos longamente às mais severas condições de funcionamento.

EXPERIMENTE-O



SHELL-MEX BRAZIL LIMITED

Informações uteis

Farmacias de Plantão

Farmacia Guilherme, á praça Augusto Severo.

Farmacia Central, á rua Manoel Miranda — Alecrim.

Filmes do Dia

RIO. GRANDE — A's 15,30 e 20 horas — "Reliquias de Amor", com Paulette Goddard e Fred Mac Murray.

Preço: Cr$ 7,20.

REX — A's 15,30 e 19,45 — "Beijo da Morte", uma produção da Fox, com Victor Mature.

Preço: Cr$ 6,00.

S. LUIS — A's 15,30 e 19,45 — "Uma Aventura na Noite", com John Hodiak e Nancy Guild.

Preço: Cr$ 6,00.

ALECRIM — 15,30 e 19,45 — "Ela era uma Dama", com Anne Miller, e o seriado "A Caveira".

SÃO PEDRO — A's 19,45 — "Tarzan e as Sereias", uma pelicula de aceitação, com Johnny Weissmuller e Brenda Joyce.

Preço: Cr$ 3,00.

POPULAR — 15,30 e 19,30 — "Os Três Diabos". No palco — A rival de Cuquita, Zezé Santos e outros grandes numeros de atrações.

Pagamentos no Tesouro

FEDERAL

O Tesouro Federal pagará até o dia 19:

A todos que deixaram de receber nos dias indicados, como tambem todas as contas de material.

ESTADUAL

O Tesouro Estadual pagará até o dia 14, a todos que não receberam nos dias designados.

Pagamentos Dágua

A Repartição de Saneamento de Natal começou a receber as taxas dágua e esgotos referentes ao trimestre de abril a junho do corrente ano, e cujo termino se dará a 15 deste.

Telegramas Retidos

Encontram-se retidos os seguintes telegramas na Diretoria dos Correios e Telegrafos:

Alice; Antonio Costa, Rua Getulio Vargas 868; Besmar Lino Reis Cho 10 Braziliares Consutati Porto; Carza; Carlos Comelle; Clores, Seridó 108; Francisco Portela para Nestor; Gutuco; João Batista Freire, Rua F. Camarão 591; Ligia Morais, R.A. Severo 66; Leda Carvalho; Mek; Maria Trindade, Av. Deodoro 620; Moisés Dieb, Rua J. Pessoa 165; Nelson Moreira Ghotel; Antonio Justino Dantas. Rua Alberto Maranhão 946, Aliete Marinho; José Alves Sobrinho, P. Morais 743; Alice Freire Aldyreira, R. Areial 330; Belu Vale, Hermes Fonseca; Creuza Alves, Conceição 577; Comissões; Francisca Marico da Costa; Francisco Portela para Nestor; Fapax; Geraldo Fagundes, Gal. Osorio 24; Importadora; José Anchieta, V. Patria 189; Josefa Barbosa, P. Morais 589; Joca, R. S. Tomé 435, Academico José Bonifacio Carvalho, Hotel Bela Vista; João Batista, Casa Tupi; Juvina, Av. Deodoro 514; Luiza Ferreira R. Trairi; Luiz Bezerra, R. Assu 541; Lenita Pires, R. Ceará-Mirim; Manuel Gurgel, Rua Mipibú 396; Mana Natividade, R. Alba 4; Maria Andrade, V. Patria 78; Mirinha Marinho, H. Fonseca 684; Maria Medeiros, S. Tomé; Provincia; Soufer; Secavia Estudios; Severino Costa Lira, R. J. Pessoa; José Brito, Ribranco 461; Veiga; Xalil.

A Palavra De Um Legionário

A cidade recebeu com agrado a noticia da construção de um Albergue Noturno.

Nada mais justo, mais humano, mais animador, para os natalenses do que uma iniciativa tão oportuna quanto esta que desejam concretizar os legionários do Quilo.

E não haveria de ser as conveniencias religiosas que impedissem a realização de tão util trabalho.

O bem não tem côres religiosas, pertence, unicamente, aos bons corações, que o praticam, dentro dos principios sadios e iluminados da humildade.

Bons são tantos os crentes fervorosos, que dão os melores exemplos de abnegação, como aqueles que não tem nenhuma crença religiosa, mas que, inspirados pelo espirito de fraternidade, deixam que os seus corações os impulsionem para a caridade salvadora.

Portanto, a Campanha do Quilo, desfraldando essa legenda de amor, desejando entrelaçar criaturas de todos os matizes religiosos, de todas as concepções, irmana-las no amor de Jesus, realiza uma obra digna do apoio e da atenção das almas esclarecidas e cristãs.

E praza a Deus que ela encontre nas gerações do presente a glorificação do trabalho redentor de socorrer os pequeninos, para servir ao Cristo.

Um pequenino legionário.

Aniversario do America

34 anos de fundação completa, hoje, o America Futebol Clube, o que é motivo de intenso jubilo não só para a familia alvi-rubra como tambem para a coletividade esportiva e social do Rio Grande do Norte, pela marcante projeção do glorioso clube na vida do nosso Estado.

Recapitular esta existencia é reviver um pasado de lutas e sacrificios, mas cuja compreensão ai está: o America numa situação invejavel, com uma séde magnifica e um estadio proprios, isto é, um patrimonio valioso de que a cidade se pode orgulhar. Para tanto foi exaustivo o trabalho realizado, grande o esforço dispendido e inumeras tambem foram as dificuldades a vencer. Mas o velho sonho dos americanos está concretizado, como um exemplo para aqueles que se dedicam á tarefa de trabalhar pelo esporte, em nossa terra. A séde e o campo do America são hoje uma explendida realidade. E entre os que contribuiram com sua parcela de esforço, de trabalho, com sua ajuda financeira para esse objetivo não podem ser esquecidos nomes como de Orestes Silva, Carlos Barros, Arari Silva, Lauro Lago, Rui Paiva, Humberto Nesi, Rui Barreto, Murilo Carvalho e entre, ainda, tantos outros, o seu atual presidente José Rodrigues, a cujo espirito de iniciativa e de trabalho tanto deve o clube fundado por Vital Barroca, de maneira a ter, com muita justiça, o seu nome entre os daqueles que mais serviram ao America e ao esporte natalense.

Se no passado, o pavilhão rubro soube cobrir de glorias o Rio Grande do Norte, nos dias que correm vemo-lo defendido galhardamente e conduzido sempre para maiores feitos.

Eis porque todos os que almejam a grandeza e prestigio dos desportes norte-riograndense se rejubilam com a passagem de tão grato acontecimento esportivo e social.

Ao America, como aos seus dirigentes e associados, enviamos no dia de hoje, nossa cordial e sincera mensagem de felicitações.

Não se esqueça do seu auxilio para o
ALBERGUE NOTURNO DE NATAL!

RADIO
ZYB-5 RADIO POTI'

PROGRAMA PARA HOJE:

17,00 — Prefixo
17,03 — Cock-taill de ritmos
17,45 — Quarto de hora cristã
18,00 — Ave Maria
18,03 — 2.ª edição do grande Jornal Poti, patrocinio de Paula, Irmãos & Cia.
18,20 — DOIS TOMBOS... em 10 minutos — Pat. da Aguardente DOIS TOMBOS
18,30 — Edith Lorand
19,00 — A Cronica da Noite
19,05 — Programa Cememoratívo da Congregração Mariana
19,50 — Agencia Nacional
20,00 — Quarto de Hora da Criança, Palestra do dr. Einar Lima de Lima
20,15 — Rute Lemos
— Orquestra
— Rinaldo Calheiros
— Plasido Veiga
21,30 — Variedades musicais
21,55 — Acalanto
22,00 — Encerramento

PROGRAMA PARA AMANHA

8,00 — Prefixo
9,03 — Em tempo de valsa
9,30 — Música Popular Variada
10,00 — Gilberto Milfont
10,30 — Cuba e seus ritmos
11,00 — Linda Batista
11,20 — A Republica informa
11,30 — Rapsodias do Ar
— Sucessos portenhos
— Sanfonando — Pat. da Casa S. João — Alfaiataria
— Cartaz Cinematografico — Pat. da CIREDA
— A Musica do Dia
— Prefixo Musical — Pat. da Alfaiataria Londres
— Gazeta Sonora, patrocinio de Santos & Cia Ltda.
— Cartaz do Cinema Rio Grande — Pat. da Empresa Rio Grande Ltda.
— Samba que o tempo levou — Pat. de Pedro Ramos de Souza
— 1.ª edição — Grande Jornal Poti, patrocinio de Paula Irmãos & Cia.
— Programa CLIPPER — Pat. de Pedroza, Irmão
12,45 — Parabens a Voce

Numero avulso Cr$ 0,80

Domingo no REX excepcional lançamento da Metro-Goldwyn-Mayer!

"Arco do Triunfo"

Com INGRID BERGMAN, CHARLES BOYER e CHARLES LAUGHTON

O FILME QUE TODOS AGUARDAM — O FILME QUE A TODOS VAI EMPOLGAR!

(Por força de contrato a empresa avisa que o ingresso para este filme custará Cr$ 7,20)

Cine São Luís

— HOJE —

MATINÉE: 15,30 — SOIRÉE: 19,45

JOHN HODIAK NANCY GUILD

— em —

UMA AVENTURA NA NOITE

Super produção da 20th Century-Fox

— Sexta-feira —

Robert Mitchum e Anan Jeffreyes

— em —

NEVADA

Juntamente

A Filha de Don Q

Ultima série

Cinema REX

— HOJE —

MATINÉE: 15,30 — SOIRÉE: 19,15

Um drama que mostra o que sente uma mulher apaixonada... o que fez um homem quando é instintivamente máu.. e o que ocorre quando gente simples cái em suas garras! Uma intriga criminal e perfeita em todos os detalhes!

VITOR MATURE e COLLEEN GRAY

— em —

BEIJO DA MORTE

Grande produção da "FOX"

SABADO — Matinée ás 15,30

"TARDE FEMININA" — Palco e téla

No palco LEDA BARBOSA

Genial cantora da "Nacional

Cine São Pedro

HOJE — Soirée ás 19,45

JOHNNY WEISSMULLER
BRENDA JOYCE e
LINDA CRISTIAN em

TARZAN E AS SEREIAS

Super produção RKO RADIO

— Aguardem —

MONTGOMERY CLIFT

— em —

PERDIDOS NA TORMENTA

SABADO! — Colaborando com os festejos de aniversario do cinema "REX" o "S. LUIS" lançará em sua téla: "PAIXÃO DOS FORTES", da 20th Century Fox com Henry Fonda, Linda Darnell, Victor Mature — No palco: Grande show com PAULO MOLIN e LEDA BARBOSA

Memorias de Barreto Pinto

(Conclusão da ultima pagina)

"O que a maioria está procurando fazer é injustificavel. Mandato de seis anos e mais os 1 meses de 1945" (Vide Anais-ol. XV-pg. 200).

No dia 8 de setembro, isto é, tez dias antes de ser promulgada a Constituição, é que se resolveu tudo. Coube ao imenso talento de Benedito Costa Netto iniciar a pendenga. Falando em convicções, o proveto Prado Kelly disse que o seu Partido entendia que o prazo do mandato do Presidente da Republica deveria ser fixado em quatro anos, mas atendendo "á média do pensamento" concordava fixação do prazo para cinco anos. E acabou pateticamente, invocando uma obra de um escritor francês, e salientando as seguintes palavras:

"Sacrifiquemos, de preferencia aquilo que não conhecemos á sacrificar o que conhecemos e abominamos. Será o sacrificio da manhã".

Tudo, porém, resumiu-se em um conchavo, como já lhes disse acima, porque assegurou-se na mesma ocasião a coincidencia dos mandatos dos representantes eleitos a 2 de dezembro de 1945. Procurei o proveto Prado Kelly, meu velho companheiro de jornal, para acentuar que aquilo era uma vergonha, porque estavamos votando em causa propria, e fixando o limite de nossos mandatos além do que estava no corpo da Constituição. Tudo, porém, sem qualquer proveito.

Como um dever pedi de consciencia destaque de uma emenda para que noventa dias, depois de promulgada a Constituição, fossem realizadas as eleições dos membros da Camara dos Deputados e do Senado Federal e das Assembléias Constituintes, para que os constituintes se submetessem ao veredictum do Povo. Tambem, aquela moralisadora proposta foi rejeitada, sobre a qual, tambem, se ocupou o sr. Luiz Carlos Prestes, proferindo as seguintes palavras:

"Terminada a tarefa da Assembléia Constituinte de que o Povo a encarregou, resta-lhe, agora, restituir ao mesmo Povo os poderes que lhe foram outorgados afim de que decida quais os seus membros que devem ser reeleitos e quais os que devem ser substituidos...".

Quando o lider comunista deixou a tribuna, como que se estivesse entorpecido pela dureza da linguagem de Prestes, o doutor Cirilo não se conteve e disse para o seu ajudante de ordens, o ilustre e mal conhecido deputado Antonio Feliciano:

— Feliciano, este Prestes não deveria ter saido da prisão. Imagine só o que ele quer! uma nova eleição. Aparece cada uma nesta Casa...

— E' mesmo Cirilo, se nós tivessemos de ser submetidos ao julgamento do Povo talvez sejamos queimados pelo povo paulista na Praça do Patriarca!

(Continúa)

CERVEJA ANTARTICA,
do Rio de Janeiro — Caixas (conferidas)

Canos Galvanizados de 3/4
Preços jamais visto em Natal
Vêr para crêr!
VENDE
SEVERINO ALMEIDA
Rua Frei Miguelinho, 24

Noticias da "Meridional" para o Rio Grande do Norte

DADO PROVIMENTO AO RECURSO

RIO, 13 (Meridional) — A Primeira Turma do Supremo Tribunal Federal, por unanimidade, deu provimento ao recurso procedente do Rio Grande do Norte, sendo recorrentes, 1º a Fazenda Pública do Estado, e 2º o Estado do Rio Grande do Norte, e recorrida d. Laura dos Santos Oliveira.

ADIADA A PARTIDA

RIO, 7 (Meridional) — O Lloyd Brasileiro adiou para o dia 9 a partida do cargueiro RIO IPIRANGA, que deveria partir dia 7, com destino a Bahia, Salvador, Recife, Cabedelo, Belem, com escala em Vitoria, Fortaleza, Tutoia e São Luiz.

A Cia de Navegação Costeira marcou para o dia 12 a partida do navio ITABERA', com destino a Recife, com escala em Vitoria, Salvador, e Maceió.

E a Cia. Comercio e Navegação, marcou para o dia 22 a partida do navio MERITY, em Recife, Cabedelo e Natal.

Movimento no Pronto Socorro

Foram atendidas pelo Serviço de Pronto Socorro, do Hospital Miguel Couto, as seguintes pessoas:

No dia 11:

José Pinheiro Santana, de 35 anos de idade, residente à rua São Cristovão, no Morro Branco, com uma ferida incisa no braço esquerdo, devido ter sido atropelado por um veiculo.

— Sebastião Malaquias, Delegado do 1º Distrito e da Economia Popular, com ferimento contuso no couro cabeludo e escoriações generalizadas pelo corpo, inclusive fratura da perna esquerda, devido agressão.

— Fernando Fidelis de Azevedo, de 43 anos de idade, residente à rua São João, em Lagoa Seca, que fez uma extração de um corpo estranho na garganta.

No dia 12:

Daguimar de Oliveira Gusmão, de 17 anos de idade, residente à rua 15 de Novembro, com uma ferida incisa no polegar direito.

Foram atendidas, ontem, no serviço de Pronto Socorro do Hospital Miguel Couto, as seguintes pessoas:

Renio Japiassú Freire, de 3 anos de idade, residente à rua Presidente Morais, com fratura da clavicula, devido queda.

— José Santana, de 45 anos de idade, operario, residente à rua Condor, com hemorragia proveniente de um obcesso na mão direita.

— Augusta Bezerra, de 14 anos de idade, residente na cidade de São Gonçalo, com uma ferida contusa no pé esquerdo.

— Ivanildo de Oliveira Nobrega, com escoriações generalizadas pelo corpo e fratura na cabeça, devido ter sido atropelado por um onibus, na avenida Rio Branco.

Departamento de Educação

SERVIÇO DE ENSINO SUPLETIVO

O Departamento de Educação está habilitado a efetuar o pagamento da gratificação correspondente aos meses de Novembro de 1948 e Maio do corrente ano aos professores que tenham cumprido as determinações legais recomendadas entre elas a do envio do mapa de matricula, boletins mensais e atestado de frequencia fornecido pelas autoridades competentes onde funciona o curso.

—ooo—

No corrente ano estão funcionando nos 48 municipios do Estado 500 cursos, dentro das normas estabelecidas pelo plano do Serviço Nacional sendo de esperar que as comissões regionais, Prefeitos Municipais e Diretores de Grupos Escolares empreguem os seus melhores esforços no sentido de que a benemerita campanha preencha sua alta finalidade.

—ooo—

Já foi remetido o material de ensino para todos os municipios, estando encarregados de fazer o control do serviço os Diretores dos Grupos Escolares com quem se devem entender os professores de ensino supletivo.

Cine Rio Grande

AV. DEODORO, 635 — FONE: 15-31

— HOJE —

Matinée ás 15,30 — Soirée ás 20 horas

Paulette Goddard e Fred Mac Murray

no grande romance cinematografico do ano

Reliquias De Amôr

Um filme de Mitchell Leisen, o mesmo produtor-diretor que nos deu: "A mulher que não sabia amar", "Flor do Lodo", "Gaivota Negra" e "Só resta uma lagrima"

Recebêra ela um lacônico ultimatum de Cúpido: 24 horas para arrancar seu marido dos braços de uma rival... ou perdê-lo para sempre!

A PARTIR DE SABADO

O filme que recebeu 4 "Oscars" da Academia de Artes e Ciencias Cinematograficas de Hollywood

O Tesouro Da Sierra Madre

Com Humphrey Bogart, Walter Huston e Tim Holt

Por caminhos hostis... por matas cheias de mistério... lutando a cada passo com a morte para arrancar da serra encantada o ouro que ela esconde em suas entranhas... "Algo de melhor já produzido por Hollywood desde que o cinema aprendeu a falar... pode colocar-se, sem contestação, entre os melhores de todos os tempos". (Revista "Time").

AMANHÃ

Crepusculo nos Pampas

Com LEON ERROL

e VIVIAN AUSTIN

— AGUARDEM —

com IDA LUPINO, PAUL HENREID e OLIVIA DE HAVILLAND

DEVOÇÃO

A vida intima das famosas irmãs Bronte autoras de "O morro dos ventos uivantes" e "Jane Eyre"

Oportunidades

CASAS

VENDE-SE uma boa casa sita a rua Presidente Bandeira, 363 em frente ao cinema São Luiz — Tratar a Rua Amaro Barreto, 1352.

PROCURA-SE casa para alugar de preferencia na Cidade Alta, mais ou menos confortável, de aluguel até Cr$ 800,00. Tratar em Araujo Freire, à Rua Frei Miguelinho, 115 — Ribeira, ou pelo telefone 1331.

TERRENOS

TERRENO PARA CONSTRUÇAO

Vende-se otimo terreno na rua Otavio Lamartine, bem perto da Praça Pedro Velho. Tratar no Armazem Brasil, Av. Rio Branco, 546 ou pelo telefone 1100.

Dentro do...

(Conclusão da 2ª pag.)

ças, por quem sabe me interesso. Encontro eco na nossa última jornada de São Paulo, e eu lhe explico que ela não é nossa. Traço-lhe a psicologia do nosso maravilhoso tio Candinho Fontoura, a quem vão todas as glorias da iniciativa e do esforço feito. Todos nós não passamos de braços daquele cerebro privilegiado de animador do serviço social.

Ao terminar o jantar, as 10 horas da noite, sem dizer uma palavra, pegamos pelo braço Mrs. Bertil Astrom e o marido, e mais dois casais da mesa, e tranquilamente entramos dentro do avião com eles.

— Que fazem vocês conosco? perguntaram intrigados e suspeitosos.

— Vocês estão todos empacotados dentro desta máquina, rumo do circulo ártico. Não sairão daqui. O sol da meia-noite é quem vai unir-nos ainda mais do que estamos".

Assim falamos, Nehemias e eu, enquanto davamos ordem ao capitão Florian para levantar vôo. Gostaram os da metalurgia do aço de Lutea da nossa doce violencia, e agora estão conosco, bebendo champagne sobre o pico gelado, coberto de neves eternas da Suecia setentrional, o Kebnekaise. Lapões vivos, vestidos de couro, deslisavam debaixo dos nossos pes, faz poucos minutos. Florian é um demonio de bregeiritice, de pequenos trucs para assustar os mais timidos. Voa sobre as montanhas raspando-as a fim de que vejamos a paisagem de neve e luz.

Agora, à meia-noite, estamos sobre o ponto culminante da Suecia. Irrompe do céu sem nuvens um sol generoso, que confunde no mesmo manto de amor e de carinho suecos e brasileiros, dentro do circulo ártico.

Fatos Policiais

ATROPELADO POR UM ONIBUS

Ontem, às 17,55 horas, na avenida Rio Branco, esquina com a Professor Zuza, foi Ivanildo de Oliveira Nobrega atropelado pelo onibus de placa 13-74, que era dirigido no momento pelo motorista José Cearense.

Ivanildo de Oliveira Nobrega, encontrava-se no momento, dirigindo uma bicicleta e devido falta de pericia foi de encontro ao onibus, não tendo o motorista tempo de desviar o veiculo ou fazer o mesmo parar.

A vitima foi atendida pelo Pronto Socorro, apresentando em consequencia do choque varias escoriações generalizadas pelo corpo e fratura na cabeça, somente tendo voltado á si três horas depois do desastre.

PRESO POR EMBRIAGUES

Ontem, por volta das 17 horas, encontrava-se estendido na calçada do Bar Bolero, em completo estado de embriagues, o motorista Juvenal de Souza.

Este espetaculo demorou mais de duas horas, até que familias que transitavam no local, por sinal a parada de onibus do bairro do Alecrim, resolveram telefonar para a Policia, pedindo providencias devido o modo pouco conveniente em que se encontrava o referido motorista. Momentos depois comparecia ao local soldados do 1º Distrito, os quais recolheram Juvenal de Souza para o xadrez.

APRESENTA MELHORAS O DELEGADO SEBASTIÃO MALAQUIAS

Na menhã de hoje nossa reportagem visitou o Delegado do 1º Distrito e Economia Popular, Sebastião Malaquias, que na ultima segunda-feira foi vitima de brutal agressão.

Disse-nos o Delegado Sebastião Malaquias ir passando bem, incomodado, apenas, pela perna esquerda, devido a fratura da rotula, e pelos ferimentos no crâneo que não lhe vem possibilitando dormir. Portanto, não tem qualquer afirmativa a versão de ontem ter o Delegado Sebastião Malaquias piorado.

MAQUINAS

VENDEM-SE a vista uma maquina Singer e uma mesa para alfaiate, com 2 gavetas. A tratar á rua Vaz Gondim, 926, nesta cidade.

DIVERSOS

PESSOA que se retira para o sul do país, tem para vender um Radio e diversos moveis. A tratar á Avenida Rio Branco, 873.

VENDE-SE um "Cutter" (veleiro de passeio), com 6 metros de comprimento e 2 de largura, 2 velas, cabine, convez e bolina de ferro. Tratar á Praça João Tiburcio n. 31.

VENDE-SE por preço de ocasião, um escritorio de representações do sul do país. Explica-se o motivo da venda ao interessado. Ver e tratar á Rua Dr. Barata, 232 — 1º andar.

FORD INGLES

Vende-se ou permuta-se por jeep ou caminhonete um Ford Inglês com 20.000 quilometros, tipo pequeno, semi-novo.

Ver e tratar á Rua Presidente Quaresma n. 397.



1 — que, em Hanover, na Alemanha, ainda floresce uma roseira que foi ali plantada ha mais de mil anos pelo Imperador Carlos Magno.

2 — que o rio Lima, no norte da Siberia, é o curso fluvial mais reto do mundo, pois percorre 1.300 quilometros sem acusar uma só curva em todo esse longo trajeto.

3 — que o rodovalho, posto num aquário com fundo de areia clara ou escura, toma dentro de algumas horas a côr exata desse fundo, para o que aquele peixe dispõe na superficie da pele de células corantes especiais.

4 — que os chineses divorciam-se muito mais facilmente que os norte-americanos, bastando para isso um documento assinado pelo marido declarando publicamente que se separa da esposa e autorizando-a a casar-se com o homem que melhor desejar, ao que não oporá objeção.

5 — que, na cidade de Horta, capital da ilha portuguêsa do Fayal, no Oceano Atlântico, o inglês é falado por quase todos os habitantes, em virtude do consideravel numero de emigrantes que voltam anualmente da America do Norte, onde vão tentar fortuna.

6 — que um dos mais originais presentes de núpcias já feitos no mundo foi o que o duque de Buckingham ofereceu a Carlos I da Inglaterra e Henriqueta de França, no dia de seu casamento, fazendo servir na mesa daqueles monarcas o seu minusculo anão Jeffrey dentro de um bolo frio.

Inventou um aparelho para radio-eletrola

CIDADE DO VATICANO, 14 (M.) — Um rádio-técnico italiano anuncia a invenção de um aparelho para rádio-eletrolas, que desliga automaticamente o circuito, logo que acaba de tocar o ultimo disco. Isso, diz o inventor, evita que a radiola sofra danos, quando o ouvinte adormecer, embalado pela música.

Reunir-se-ão, a manhã, a Diretoria e os Conselhos Fiscal e Consultivo do Centro de Imprensa S. A.

Em sua séde reunir-se-ão, amanhã, às 10 horas, a Diretoria e os Conselhos Fiscal e Consultivo do Centro de Imprensa S.A.

Para essa sessão, mensal, conjunta, dos orgãos administrativos da sociedade e que pelos Estatutos, tomarão conhecimento dos negocios do Centro, são convidados os srs. J. G. Meira Lima, Pedro Silva, dr. Ricardo Barreto, Oscar Pinheiro de Freitas, Yolando Cocentino, José Avelino, Gumercindo Saraiva, Teodorico Bezerra, dr. Paulo Viveiros, Luiz Veiga, Miguel Ferreira Neto, Sinval Poti Lima, Padre Eugenio Sales, dr. Otto Guerra, prof. Ulisses de Gois, dr. Aldo Fernandes, Oton Osorio, Amaro Mesquita e Felipe de Andrade.

49v

Cronica social

ABRIU-SE UM ESPAÇO NA AVENIDA...

Na avenida Rio Branco andou um mau alvitre contra a arborisação da cidade. De um dia para outro um dos ficus-benjamins sofreu a mutilação de toda a sua fronde. E não se fique pensando que o tronco venha permanecer para efeito de um demorado reflorescimento. A mão que o despojou da sua riqueza deve estar livre para liquidar o resto da arvore que iria tirar porte da vista de um predio novo. E deve estar tambem livre para levar adiante a ação demolidora com a facilidade com que se armou e o exemplo para outros danos. Não sacrificou a arvore nenhum desastre de transito, nenhuma ameaça de estabilidade, nenhum defeito de ordem.

Assim se abriu em plena avenida principal da cidade outra clareira na sua arborisação, já tão falha, tão abandonada, e tão útil. Parece que não ha lei que puna a quem procede contra a estetica da cidade e contra os seus elementos de proteção. Porque ninguem pode adivinhar a hora da maldade para evitá-la. As noites estão aí para encobrir a barbaridade e o crime. O deserto sempre colabora nestes dessa fraqueza. E quem, porventura, os vê nunca defende a arvore na sua resignação e na sua tragedia.

Tantas arvores já desapareceram, que nem vale mais a pena contar quantas foram. Há antipatias contra elas. Há gestos de ameaça e de propositos que mais tarde são golpes no amago das plantas civilisadoras. Os espaços de sol se multiplicam e a desolação se estende ao comprido das ruas e avenidas. E o certo, infelizmente, é que somos pobres demais em materia de ornamentação publica. Cada vez nos afundamos mais nessa netação de atividades urbanisticas. A arvore está perdendo a significação protetora e a função estetica em nossa terra.

DANILO

O PRECEITO DO DIA

AR LIVRE E RESPIRAÇÃO

O ar livre tem influencia benéfica sôbre a respiração porque provoca o relaxamento dos músculos respiratórios. Dentro de casa, por causa do ar quente parado e úmido, as vias respiratórias conservam-se retraídas. Daí, a sensação de mal-estar e a deficiente renovação do ar nos pulmões.

Procure renovar o ar dos pulmões, permanecendo tanto quanto possivel ao ar livre. — SNES.

ANIVERSARIOS

HOJE

Senhores

Teodomiro Salgado de Araújo, proprietario da fazenda "Fortaleza", no municipio de Acarí.

— Cecilio Mesquita de Oliveira, proprietario do Moinho de Ouro e Moinho Santo Antonio.

— Severino Lucena Ramos, comerciante nesta cidade.

— Euripedes Japiassú, cirurgião-dentista nesta capital.

— Mario Nóbrega de Araújo, academico de Direito e adjunto de Promotor na Comarca de Jardim do Seridó.

— Hermogenes de Castro e Silva, funcionario do Serviço Nacional de Obras Contra as Secas, neste Estado.

Senhoras

Evangelina Saraiva Botelho, residente nesta capital.

— Claudia Cavalcanti Ferreira Nunes, residente em Mossoró e progenitora do deputado Israel Nunes.

— Ana Santos de Medeiros, esposa do sr. João Cleodon de Medeiros, comerciante nesta capital.

— Sebastiana Galvão, esposa do sr. Alfredo Galvão, comerciante nesta praça.

— Guiomar Alves de Melo, esposa do sr. João Alves de Melo, proprietario do "Foto Elite", desta capital.

Jovens

Manoel Teixeira de Freitas, filho do sr. José Teixeira de Freitas e de sua esposa d. Antonia Amelia de Freitas.

— José Carvalho, filho do sr. José Carvalho de Oliveira.

— José Geraldo Freire, funcionario da E.F.C.R.G.N.

Senhoritas

Tereza Lucia Cortês, filha do sr. Luiz de Castro Cortês, escriturario do Departamento da Fazenda, e de sua esposa d. Guiomar Henrique Cortês.

— Angela Maria Viveiros da Rocha, aluna do Ginasio Nossa Senhora da Conceição.

— Irma Alves Cabral, residente em Epitacio Pessoa e filha do sr. Odilon Alves Cabral e de sua esposa d. Vina Alves Cabral.

— Maria Barros Barbosa, filha do sr. Gentil Nesi Barbosa, funcionario dos Correios e Telegrafos, e de sua esposa d. Ataide Barros Barbosa.

— Ana Maria dos Santos, filha do sr. José Mauricio dos Santos e de sua esposa d. Isaura Maria dos Santos.

Crianças

José Hermenval, filho do sr. Valdemar Soares do Couto e de sua esposa d. Hermenberga da Mota Couto.

— Edson José, neto do sr. Hugo de Castro e de sua esposa d. Ceci de Castro.

— Dilcemar, filha do sr. Antonio Pereira Dias, deputado à Assembléia Estadual pelo PSD.

— Airton, filho do sr. Francisco Soares Costa e de sua esposa d. Luiza Soares Costa.

VIAJANTES

Tratando de interesses de seu municipio, encontra-se nesta capital, o sr. Joaquim Alves da Silva, vice-prefeito do municipio de Jardim do Seridó. O sr. Joaquim Alves da Silva demorar-se-á alguns dias nesta cidade, devendo regressar a Jardim do Seridó, no fim da semana.

AVISO — Avisamos aos nossos prezados leitores, que a direção deste vespertino, resolveu regularizar esta secção, no tocante as publicações de notas sociais que são feitas diariamente.

Essa medida foi tomada em virtude das inumeras reclamações que chegam a nossa redação, muitas das quais referentes a pessoas, cuja situação social é publicada irregularmente, além de nomes de desaparecidos.

Os interessados poderão entrar com antecedencia para a "Cronica Social" de o DIARIO DE NATAL toda e qualquer nota, que publicaremos com a maior satisfação, como tambem as modificações que acharem convenientes.

Clinica de Senhoras
— DO —
Dr. Etelvino Cunha

(ESPECIALISTA)
Curso de aperfeiçoamento no Rio de Janeiro e São Paulo
PARTOS
Doenças de Senhoras
Ondas ultra-curtas, bisturi eletrico, eletrocoagulação etc.
Cancer — Tumores
CONSULTAS:
Das 16 horas em diante exceto aos sabados
CONSULTORIO:
Rua Cel. Bonifacio, 212
Fone: — 1052
RESIDENCIA:
Rua Joaquim Manoel, 520
Petropolis

Não foi escolhido ainda o adversario do Nacional em São Paulo

RIO, 14 (Meridional) — O São Paulo não poderá enfrentar o Nacional, de Montevideu. O Fluminense, que promove a temporada do clube uruguaio, autorizou o seu representante na Paulicéa a entrar em entendimentos com os demais clubes bandeirantes.

O Nacional deverá jogar no Pacaembu a 6 ou 7 de agosto.

Recordação que a memoria conserva

A mulher elegante veste-se bem e cuida do seu lar, impressionando melhor ás suas amigas.

"A Cêra Marmita"

dá brilho e imuniza o piso de sua casa. Aplique duas vêzes ao mês e sirva-se da

MARMITA

uma lembrança do

"Armazem Natal"

ás bôas donas de casa.

Av. RIO BRANCO, 565

Fone: 12-10

O Curitiba rehabilitou o futebol paranaense derrotando o Rapid, por 4x0

RIO, 14 (Meridional) — O Curitiba vingou o revez sofrido pelo Atletico Paranaense, ao vencer o Rapid pela contagem de 4x0.

Apenas 2 lideres no campeonato carioca

Caindo espetacularmente, o America despencou para o 3o. lugar--Numeros do certame

RIO, 14 (Meridional) — A segunda rodada liquidou mais um lider, restando agora somente Botafogo e Vasco.

O America caiu espetacularmente, diante do Bangu, perdendo o primeiro lugar, ao passo que Fluminense e Bangu, vencendo seus respectivos adversarios mantiveram-se no segundo lugar, juntamente com o Madureira, que não jogou.

O Flamengo se reabilitou amplamente do insucesso inicial, ficando no terceiro lugar, acompanhado do America, Bonsucesso e Olaria, ao passo que o Canto do Rio baixou para o quarto lugar e o São Cristovão continuou sozinho no ultimo lugar.

A nota de sensação da rodada foi dada pelo Bonsucesso, que resistiu ao Vasco ao maximo, capitulando dificilmente pela diferença minima.

Agora vejamos os numeros do certame após a segunda rodada.

1º — Vasco e Botafogo .. 0
2º — Fluminense, Bangu e Madureira 1
3º — Canto do Rio, America, Flamengo, Olaria e Bonsucesso 2
4º — São Cristovão 4

ARTILHEIROS

Vasco — 13 goals — Maneca 4, Ademir 4, Heleno 2, Ipojucan, Mario e Chico 1, cada.

FLAMENGO — 7 goals — Durval 4, Gringo 2 e Jaime 1

BANGU' — 6 goals — Mariano 2, Djalma 2, Moacir e Joel, 1 cada.

FLUMINENSE — 5 goals — Orlando 4 e Carlyle 1.

BOTAFOGO — 4 goals — Braguinha 2, Pirilo e Otavio 1 cada.

AMERICA — 3 goals — Nivaldino 2 e Dimas 1.

CANTO DO RIO — 2 goals — Helio e Carango 1 cada.

MADUREIRA — 2 goals — Osvaldinho e Rubinho, 1 cada.

BONSUCESSO — 1 goals — Cidinho.

OLARIA — 0.

S. CRISTOVÃO — 0

GOALS PRO' E CONTRA

Vasco — (13-1) — Flamengo — (7-2) — Bangu — (6-2) — Fluminense — (5-1) — Botafogo — (4-0) — America — (3-6) — Madureira — (2-2) — Canto do Rio — (2-3) — Bonsucesso — (1-2) — Olaria — (0-4) — São Cristovão — (0-15).

A PROXIMA RODADA

Fluminense x America, em Alvaro Chaves.

Olaria x Canto do Rio, na rua Bariri.

São Cristovão x Flamengo, em Figueira de Melo.

Botafogo x Bonsucesso, em General Severiano.

Bangu x Vasco da Gama, no Estadio Proletario.

Sifilis? Reumatismo?
ELIXIR DE NOGUEIRA

MODERNO TRATAMENTO DA ASMA

De acôrdo com a evolução da terapêutica moderna, foi elaborada a fórmula de ASTHMAN cujos componentes foram estudados com meticulosidade. Age modificando o terreno e equilibrando o sistema nervoso vegetativo. ASTHMAN proporciona ao paciente uma respiração livre e fácil, sendo de ação imediata. ASTHMAN atua diretamente sôbre os bronquios, fluidificando o catarro endurecido, fazendo desaparecer a opressão, aliviando em poucos instantes, a mais penosa falta de ar e a sufocação. O uso de ASTHMAN não se limita sòmente ao acesso da Asma sendo também grandemente eficaz nas tosses, bronquites agudas ou crônicas.

DISTRIBUIDOR NESTE ESTADO:
Mirabeau de Carvalho Costa — Rua Cel. Glicerio, 187

Cem mil cruzeiros valerá a vitoria do Bangú, domingo proximo

Disputará um jogo em São Paulo se vencer os cruzmaltinos

RIO, 14 (Meridional) — A vitoria do Bangu, domingo, sobre o Vasco, valerá cem mil cruzeiros. E' que se vencedor o clube banguense terá uma proposta para jogar na noite de quarta-feira contra o São Paulo, no Pacaembu, recebendo então, pela exibição a importancia de cem mil cruzeiros.

Neste caso, seria cancelada a revanche com o Rapid.

si os rins vão BEM...

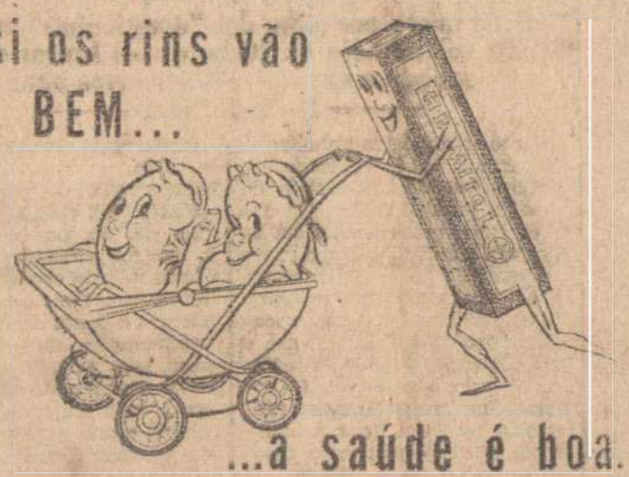

...a saúde é boa.

HELMITOL — Limpa e desinfeta os rins. É indicado como o mais eficaz antisséptico, atenúa as dores, é indicado contra pielite, pielonefrite, cistite, uretrite e calculos vesicais.

HELMITOL BAYER

Futebol em Currais Novos

Brilhante vitoria do Potiguar, no clássico curraisnovense

Vencido o "Serido" por 2x1--Estreia de Gordo, Ivanildo, Damásio, Pereira, Zéca, Mundoca, Zélins e Arlindo no equipe seridoense

(Do Correspondente)

Brilhantissimo e sensacional foi o magnifico triunfo alcançado pelo "Potiguar" sobre o "Seridó" na tarde do ultimo domingo, em partida válida para o campeonato municipal de futebol de 1949.

Defrontando-se com um quadro super-reforçado com azes do futebol de Natal e Caicó, ou sejam, Gordo, Ivanildo, Damario, Zelins, Arlindo, Pereira Zeca e Mundoca, o Potiguar desdobrou-se dentro da cancha, produzindo uma atuação excepcional e conseguido a mais espetacular vitoria do presente campeonato. A defesa alvi-rubra atuou de forma impecavel, destacando-se todo o sexteto defensivo, notadamente Helion, Binoca, Ari, Carvalho e Mimi.

O ataque teve no trio atacante em Chaguinha os seus pontos culminantes. O ponteiro direito marcou o 1º goals da tarde e construiu o goal da vitoria alvi-rubra, proporcionando a Tico o passe que redundou no tento.

A equipe do Seridó, contando com ótimos valores individuais, pecou pela falta de conjunto, sendo dominada pelo seu antagonista numa tarde inspirada e impressionante.

O escore diminuto de 2x1 deve-se á extraordinaria exibição do guardião Gordo, que fez intervenções notaveis, empolgando a numerosa assistencia presente ao "estadio Monsenhor Paulo Heroncio" e constituindo-se na figura maxima da cancha, seguido de perto pelo meia direita Jorginho, do Potiguar. Ivanildo agigantou-se na zaga enquanto Arlindo foi o mais firme da intermediaria. A ofensiva foi dominada inteiramente pela retaguarda contraria, nada produzindo de pratico.

O 1º tempo terminou com a vantagem de 2x0 para o Potiguar, goals de Chaguinha e Tico. O tento de honra do Seridó foi consignado por Pereira, aos 30 minutos do 2º tempo.

O arbitro, dr. José Bezerra, teve uma boa atuação. Expulsou Tico nos minutos finais da contenda.

Os quadros:

SERIDO' — Gordo; Zérodrigues e Ivanildo; Arlindo, Zelins e Damasio, Mundoca, Zeca, Toinho, Pereira e Augusto.

POTIGUAR: — Caruá; Binoca e Helion; Mimi, Carvalho e Ari; Chaguinha, Jorginho, Abel, Tico e Solon.

Grande Concurso Dois Tombos

Colecione tampinhas da famosa Aguardente "DOIS TOMBOS" e vá entregá-las á TRAVESSA NISIA FLORESTA, 41 "Edificio Minerva"

Se até o dia 22 de dezembro, você tiver apresentado a maioria das tampinhas receberá um Rádio Phillips, Holandês, de 8 válvulas. Se fôr o segundo colocado, um Fogão Poty, de quatro bocas. Esses brindes já se acham em EXPOSIÇÃO em:

ALONSO BEZERRA
AV. TAVARES DE LIRA, 87

Por cada 20 ou trinta tampinhas que você entregar, receberá um premio de consolação
Se esse número fôr a 50, você terá direito a escolher um brinde na "Marmita de Ouro" devidamente autorizado

Por que Nestor foi barrado?

Flavio informa: "Por motivo de ordem tecnica"

RIO, (Meridional) — Antes do jogo com o Bonsucesso, Nestor havia concedido uma entrevista, declarando que estava cansado de treinar, sempre se esforçando para no fim, o Vasco pensar em contratar outro extrema. com isso, o ponteiro declarou que se sentia desanimado portanto, não via mais geito para atuar com o mesmo entusiasmo. Dias depois, Nestor concedeu outra entrevista a um matutino da casa, rebelando que era Flamengo de coração, e outros detalhes que não agrada em muito aos vascainos. Porem, nada se sabia a respeito do ambiente em São Januario, contra ou a favor de Nestor.

Mas, por ocasião do jogo de ontem, Vasco x Bonsucesso, começou a se levantar suspeitas de qualquer ambiente contra aquele jogador. Nestor não foi escalado e, logo disseram que teria sido em consequencia das entrevistas que concedera aos jornais. Jogou Alfredo na extrema direita, o que causou surpresa geral para a torcida vascaina.

A proposito do inesperado afastamento de Nestor da equipe principal do Vasco, procuramos por todos os meios uma explicação para o acontecido. Os boatos que circulavam anunciavam que o passe daquele atacante fora colocado á venda. Seria cedido a qualquer clube fora desta capital, pois não poderá mais atuar no campeonato carioca deste ano. Não encontramos diretores vascainos que pudessem se pronunciar a respeito, mas, nos comunicamos com Flavio Costa, a quem indagamos por que Nestor não fora escalado ontem, para enfrentar o Bonsucesso. O treinador vascaino assim declarou.

— "Foi afastado apenas medida de ordem tecnica. Julguei não ser de muita eficiencia escala-lo, ontem, de maneira que apareceu Alfredo na ponta direita".

— Mas dizem que foi afastado porque seu passe será colocado á venda?

— "Isso não sei. Se não jogou foi por motivo de ordem tecnica, como já disse".

— E as entrevistas, que sucedeu?

— "Não teve ligação com o seu afastamento. Disse apenas que tem simpatia pelo o Flamengo e isso não é caso para assustar".

Portanto o treinador vascaino esclareceu porque Nestor foi barrado ontem, embora ainda continue a onda em São Januario de que o passe daquele jogador será colocado á venda.

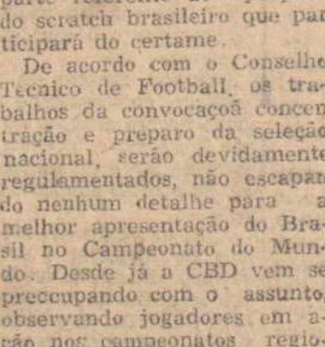

Noticiario Esportivo

RIO, — (Meridional) — Vem se reunindo diariamente a diretoria da Confederação Brasileira de Desportos, para elaborar um vasto programa de trabalho compreendendo todas as obrigações da entidade brasileira no proximo Campeonato Mundial de Football, que será disputado no Rio São Paulo, Minas Gerais, Paraná e Rio Grande do Sul.

O programa que está sendo organizado abordará todos os aspectos das atividades da Confederação inclusive a parte referente ao preparo do scratch brasileiro que participará do certame.

De acordo com o Conselho Tecnico de Football, os trabalhos da convocaçoã concentração e preparo da seleção nacional, serão devidamente regulamentados, não escapando nenhum detalhe para a melhor apresentação do Brasil no Campeonato do Mundo. Desde já a CBD vem se preccupando com o assunto, observando jogadores em ação nos campeonatos regionais e quando terminar o certame brasileiro, em 16 de abril ,o CTF deverá ter em seu poder uma lista de jogadores em condições para serem convocados.

O TECNICO OPINARA

Logo após o termino do campeonato brasileiro, a CBD escolherá o tecnico que vai funcionar na Copa do Mundo. A este caberá opinar a respeito da convocação definitiva dos jogadores para os treinos preparatorios. Poderão ser convocados 44 jagodores ou 33, de acordo com o ponto de vista do "coach", que vai trabalhar apenas na parte tecnica propriamente dita. Será indicada pelo Conselho Tecnico uma comissão com funções administrativas junto ao scratch brasileiro. Esse plano parece que atenderá a todas as necessidades, tirando do treinador qualquer outra função que não seja a de treinar, ajustar e escalar o quadro nacional com absoluta autoridade.

DURARA' TRES MESES O TREINAMENTO

O periodo preparatorio do scratch brasileiro terá a duração de tres meses, isto é de 29 de abril a 28 de julho, pois os nacionais deverão estrear no Campeonato Mundial a 29. Como cabeça de chave a seleção brasileira jogará nesta capital, no Estadio Municipal, que deverá ser concluido dentro de curto espaço de tempo.

EMISSARIOS AOS ESTADOS

Segundo conseguimos apurar o presidente da CBD, sr. Rivadavia Corrêa Meyer, de acordo com os seus pares, mandará emissarios aos Estados, a fim de observarem os jogadores. Eles depois de completados os trabalhos voltarão a esta capital, para então serem convocados os players estaduais. Deste modo o selecionado brasileiro de 1950 será formado por jogadores que representarão a força maxima do "association "nacional.

Basquetebol

America versus Andrade Neves amanhã á noite, na A. A. B. B.

Amanhã, na quadra iluminada da AABB será realizada mais uma rodada do campeonato natalense de basquetebol, quando estarão em luta os quintetos do America e do Andrade Neves.

O encontro está incluido tambem no programa de comemorações do 34º aniversario do gremio rubro, oferecendo-se, assim, ao five da Policia Militar oportunidade de homenagear o seu valoroso e leal co-irmão.

Apesar do amplo favoritismo do America, a partida promete ser disputadissima, dado o empenho dos rapazes do Andrade Neves em se reabilitarem de suas ultimas derrotas no campeonato, esperando-se, portanto, que irão oferecer séria resistencia ao "five" rubro.

Os americanos apresentar-se-ão com todos os seus valores, entre os quais se destacam Daguiar, o cestinha do certame, Velasco, Sanford e Paiva. O Andrade Neves formará com Balbino, Maciel, Rodrigues e outros valores de seu quadro.

O Mucus da Asma Dissolvido Rapidamente

Os ataques desesperadores e violentos da asma e bronquite envenenam o organismo, minam a energia, arruinam a saúde e debilitam o coração. Em 3 minutos, **Mendaco**, nova fórmula médica, começa a circular no sangue, dominando rapidamente os ataques. Desde o primeiro dia começa a desaparecer a dificuldade em respirar e volta o sono reparador. Tudo o que se faz necessário é tomar 2 pastilhas de **Mendaco** às refeições e ficará completamente livre da asma ou bronquite. A ação é muito rápida mesmo que se trate de casos rebeldes e antigos. **Mendaco** tem tido tanto êxito que se oferece com a garantia de dar ao paciente respiração livre e facil rapidamente e completo alivio do sofrimento da asma em poucos dias. Peça **Mendaco**, hoje mesmo, em qualquer farmacia. A nossa garantia é a sua maior proteção.

Mendaco Acabe com a asma.

Memorias de BARRETO PINTO

Dinheiro, Politica e Amor

"O GRANDE MUDO FALOU"

1) FATO DO DIA

A votação da Lei Eleitoral.

2) MEMORIAS

Continúa a minha palestra com o Grande Mudo, conforme o jornal "A Noite" denominou o presidente Dutra, em sua edição de 4-7-49, página 3, secção "Ecos e Novidades", 1.ª coluna.

54.º CAPITULO

(Exclusividade dos "Diarios Associados")

O FATO DO DIA

Há mais de quatro meses o deputado Gustavo Capanema vem relatando as emendas apresentadas ao projeto da Lei Eleitoral. Contudo, não se poderá afirmar quando ele concluirá a sua tarefa. Tem a melhor boa vontade o representante mineiro, mas boa vontade não resolve e está muito confuso o seu trabalho. Pudera.

Até agora só foram discutidos os capitulos sobre o alistamento e sobre a votação. O capitulo referente aos delitos eleitorais está posto á margem e, o principal de tudo, o sistema que vai ser aplicado na classificação dos candidatos eleitos, está desprezado, talvez propositadamente. A legislação atual dispõe sobre o regime majoritario, pelo qual tanto se bate o PSD para que seja mantido.

O certo seria porém restabelecer-se o principio determinado no Codigo Eleitoral de 1932: — o quociente eleitoral (primeiro turno) e o quociente partidario (segundo turno). Mas será mesmo conveniente apressar-se a votação da Lei Eleitoral? Nos proximos dias desta semana haverá nova tertulia no Parque da Gavea. Desta vez — ao que se informa — o anfitrião não será o sr. general prefeito, e sim o senhor general-chefe de Policia.

Barreto PINTO

MINHAS MEMORIAS

A palestra com o general Eurico Gaspar Dutra, transcorreu na maior cordialidade possivel. Conheci-o quando foi nomeado comandante da Aviação Militar. Nossas relações tornaram-se mais estreitas, quando passou a ministro da Guerra, e Condestavel do Estado Novo, segundo a feliz expressão do presidente Vargas.

Durante sua campanha eleitoral, por varias vezes, estive em sua residencia á rua Gustavo Sampaio, no Leme; e alí fui sempre recebido com o melhor agrado. Prestei-lhe varios obsequios, quando estava na Justiça Eleitoral, atendendo a varios pedidos seus, transmitidos quase sempre, pelo zeloso delegado do PSD, o meu amigo e digno notario publico, Mozart Brasileiro Pereira do Lago.

Por isso, naquela chuvosa manhã, de abril, de 1946, quando o General falou-me sobre o meu discurso que, na vespera, havia proferido da tribuna da Camara — na época, menos impregnada de cupim — sinceramente, manifestei, ao chefe do governo desta amavel Republica, a verdadeira interpretação de minhas palavras: — "O General é o Máu Presidente de Todos os Brasileiros".

Aproveitei o ensejo para acentuar que os trabalhadores já estavam desiludidos, mas, ainda, confiavam na ação energica e benefica do comandante da náu do Estado, e que, sem demora, precisava substituir o Ministro do Trabalho.

Notei, porém, que o General estava mais interessado em auscultar a minha opinião sobre o sentido da emenda quanto a fixação do prazo da duração do mandato presidencial. Discorri, longamente, sobre o assunto e, nessa ocasião, informei sobre a corrente oposicionista que se estava formando, dentro da Constituinte, em virtude da emenda Acurcio Torres-Gracchо Cardoso, fixando o prazo em 6 anos, e a partir da data da promulgação da Carta Magna.

Mostrando surpreza, o general atalhou:

— Não sabia que havia uma emenda nesse particular, redigida pelo Acurcio.

Pedi, então, licença para ootemperar:

— Redigida por Gracchо Cardoso e assinada por Acurcio Torres.

* * *

A materia, porém, sobre a fixação do mandato presidencial, e sobre a determinação do prazo da primeira legislatura nacional, continuou empolgando a Constituinte; de tal modo, que, por um golpe de inteligencia, Nereu Ramos, que já estava se enfeitando para ser eleito Vice-Presidente da Republica, pelo voto indireto, para ganhar tempo, reuniu os lideres dos pequenos partidos e, juntamente com o bloco do PSD acertou que a relevante questão ficaria para ser discutida no final com o que concordou o sr. Otavio Mangabeira, o tal da Democracia, e que já estava em escandaloso namoro politico com o General-Presidente.

Do mesmo modo, seria discutida na derradeira hora, a emenda do respeitavel sr. Raul Pilla, sobre o Parlamentarismo:

Começaram, então, aí os conchavos entre o PSD e a UDN para que a terminação do mandato do General Dutra coincidisse com a dos mandatos dos deputados.

Arranjou-se um meio termo: e em vez de seis anos, seria fixado em cinco anos o prazo do mandato do Presidente da Republica.

O Partido Trabalhista Brasileiro, tambem, foi sondado a respeito, e julgou razoavel o prazo de cinco anos. O senador Nereu Ramos, e que exercia a liderança do PSD sustentava, ainda, que o prazo deveria começar a partir da data da promulgação da Constituição.

Não tendo voz no capitulo, como habitualmente se diz, não fui ouvido. Entretanto, coloquei uma peninha para atrapalhar, apresentando uma emenda, nos seguintes termos:

"O mandato do Presidente da Republica eleito a 2 de dezembro de 1945, terminará a 15 de novembro de 1950".

E assim a justifiquei:

(Continúa na 4.ª pagina)

Paulo Molin e Leda Barbosa estrearão sábado proximo

Grandes espetáculos de palco e téla no São Luís com os dois grandes artistas — Primeira "Tarde Feminina" sábado no REX sob o patrocinio da SEPAN — As apresentações de Paulo Molin constituirão exclusividade do Armazem Popular

Existe grande expectativa na cidade em torno da apresentação em Natal do simpatico artista Paulo Molin, sem dúvida alguma uma das maiores atrações radiofonicas do momento. Paulo Molin que chegará a Natal sábado, estreará no cine-teatro S. Luís ainda com dois outros grandes artistas que completarão o show considerado dos melhores já apresentados nesta Capital. Trata-se de Leda Barbosa, fascinante cantora da Rádio Nacional e do violinista Julio Granados que fará sua estréia na Rádio Poti. Na conformidade do que foi noticiado Julio Granados virá dirigir e orientar a orquestra da emissora natalense dos Diarios e Rádios Associados. Grande violinista, que é, Julio Granados fará tambem apresentações individuais ao microfone da Rádio Poti e aproveitará os espetaculos de sábado e domingo no S. Luís para a sua estreéia. Os ingressos para esse super-espetáculo de palco e téla serão cobrados ao preço de Cr.$ 11.00.



PAULO MOLIN

Na téla será exibida uma grande pelicula: A Paixão dos Fortes com Henry Fonda, Linda Darnell e Victor Mature.

SÁBADO A PRIMEIRA TARDE FEMININA NO REX

Sábado ás 15.30 será realizada a primeira tarde feminina do cinema REX. Trata-se como já foi divulgado de um espetaculo de palco e téla especialmente dedicado ás senhoras e senhoritas de Natal com a apresentação de numerosas atracões dentre as quais brindes em premios.

No programa de sábado além de valiosos premios será apresentado um magnifico show de participando Leda Barbosa que fará assim sua sensacional estréia Zé Praxedes, o poeta vaqueiro, Julio Granados e a orquestra Poti agora sob nova direção. A Tarde Feminina do REX terá o exclusivo patrocinio da Sepan, distribuidora para todo o Estado dos afamados refrigeradores Norge e da Ceramica São Caetano de São Paulo, Ocaír"

Voltam a escalar em nosso porto os paquetes do Loide

Reunião dos delegados á conferencia de Araxá

Encarec o presidente o comparecimento de todos os delegados, dado o acumulo de serviços e a necessidade de debate de várias téses

Mais uma reunião dos delegados, a conferencia economica de Araxá realizar-se-á hoje na séde da Federação do Comercio com inicio marcado para as 19,30 horas.

Dado o acumulo de serviços e ainda a necessidade do debate de diversas teses o presidente da Federação do Comercio e das diversas comissões estão encarecendo o comparecimento de todos os delegados.

Entre os trabalhos que serão discutidos hoje encontra-se a tese do dr. Juvenal Lamartine presidente da Federação Rural e da comissão de agro-pecuaria sobre os vales úmidos, assunto de maxima importancia para a vida economica e social do Rio Grande do Norte.

A primeira parte da delegação do nosso Estado, conforme temos anunciado, viajará para o Rio no proximo dia 19, terça-feira. Na quarta-feira deverá viajar o restante dos componentes. Nossos delegados deverão estar em Araxá no sabado 23, espera da instalação do importante certame.

AO COMERCIO E AO PUBLICO

E' inteiramente destituida de fundamento a NOTA publicada no orgão oficial "A República" de ontem, pela Primeira Procuradoria Fiscal do Departamento da Fazenda Estadual, com referencia a um suposto debito da FIAÇÃO E TECELAGEM SANTA LIGIA LTDA., para com os cofres do Estado, de vez que a Fabrica "Santa Ligia" já pagou todos seus impostos até o dia 30 de junho de 1949.

Natal, 13 de Julho de 1949.

Fiação e Tecelagem Santa Ligia Ltda., Manoel Cavalcanti Moura, Diretor Gerente.

Concerto hoje da pianista Benigna Meireles

Será realizado hoje, sob o patrocinio de nossas instituições musicais, o anunciado recital da pianista Benigna Meireles, ex-aluna do Curso Valdemar de Almeida.

A hora de arte da aplaudida pianista conterranea terá lugar no Teatro Carlos Gomes, tendo sido organizado um programa selecionado dos mais admiraoos mestres mundiais, o que agradará decerto a todos os que acorrerem aquela velha casa de diversões da cidade.

E' o seguinte o programa da pianista Benigna Meireles:

BEETHOVEN: — Sonata em dó menor.

CHOPIN: — Mazurca em si menor; valsa n. 7; Noturno em fá maior; Polonaise Militar; Schezo em si menor.

WALDEMAR DE ALMEIDA: — Valsa Nobre.

FRANCISCO MIGNONE: — Primeira valsa de esquina (do menor).

RACHIMANINOV: — Preludio em dó menor.

ALBANIZ: — Sevilha.

MOSZCOWSKY: — Valsa-Scherzo

Telegrama do dep. Aluisio Alves ao dr. Juvenal Lamartine

O dr. Enock Garcia, diretor do Departamento de Agricultura e o dr. Juvenal Lamartine presidente da Federação Rural, acabam de receber do deputado Aluizio Alves os seguintes telegramas:

Diretor Agricultura — Prazer comunicar que assinei acordo com o Ministério da Educação para localização de um internato rural em Jundiaí no valor de um milhão de cruzeiros.

Farei entrega hoje ao governador José Varela da copia autentica do acordo que está sendo registrado para efeito da remessa até o fim do corrente mês da primeira parcela. Sauds. Aluizio Alves".

Diretor Agricultura — Comunico que apresentei uma emenda de auxilio de três milhões de cruzeiros destinado as cooperativas agro-pecuarias para aquisição de material agricola e reprodutores para revenda aos agricultores e criadores. Sauds. Auizio Alves".

Foi o seguinte o telegrama recebido daquele parlamentar pelo presidente da Federação Rural:

"Dr. Juvenal Lamartine — Comunico que apresentei no orçamento uma emenda de auxilio de 500 mil cruzeiros para as instalações da Escola Pratica de Agricultura de Jundiaí. Abraços. Aluizio Alves".

PREÇO DO DIA

CR.$ 0,80

DIARIO DE NATAL

NATAL — Quinta feira, 14 de Julho de 1949

Brilhante solenidade ontem na Academia

Pósse do sr. Valdemar de Almeida - Elogio de Augusto Severo

A Academia Norte-Riograndense de Letras realizou, ontem á noite, uma de suas mais expressivas e brilhantes solenidades, com a recepção oficial do academico Valdemar de Almeida, titular da cadeira n. 20, de que é patrono Augusto Severo.

Presidiu a sessão o academico Paulo de Viveiros, tendo comparecido autoridades civis e militares, intelectuais, membros do clero, elementos de relevo da sociedade natalense, representantes da familia do glorioso aeronáuta patricio e numerosas outras pessoas.

Após explicar os motivos da solenidade, o sr. Paulo de Viveiros concedeu a palavra ao sr. Valdemar de Almeida. Ocupando a tribuna, a seguir, por espaço de mais de uma hora, o academico recipiendario leu um longo trabalho sobre a vida e a obra do criador do "Pax", desde a infancia irrequieta e viva até á morte gloriosa na catal francesa, na tragédia que enlutou tanto o seu pais como a ciencia.

Nenhum aspecto da impressionante personalidade de Augusto Severo escapou ao orador, que lhe fixou a conduta de homem do lar e da sociedade como de homem público e de cientista.

Após o discurso do sr. Valdemar de Almeida, o academico Juvenal Lamartine fez a saudação de praxe da instituição ao novo confrade. Evocando, igualmente, a memoria do aeronáuta, reportou-se tambem á posse do recipiendario, cuja projeção no cenario artistico do pais ressaltou.

Antes do encerramento da sessão, pediu a palavra o sr. Sergio Severo, filho do inventor, agradeceu a comovida homenagem a Severo que, naquele momento, se verificava na Academia.

A seguir, o sr. Paulo Viveiros deu por findos os trabalhos.

— No saguão da Academia, a familia Severo fez expor retratos e outras reliquias pessoais do martir conterraneo.

— Tambem a assistencia foi brindada com o oferecimento de cartões postais alusivos á solenidade.

Nova auto-motriz para a Central

A direção da Estrada de Ferro Central do Rio Grande do Norte proporcionará amanhã, á tarde, ás autoridades e representantes da imprensa, uma viagem de Natal a Ceará Mirim, na nova e luxuosa automotriz, recem-chegada do sul do pais, para aquela ferrovia.

O novo veiculo que será em breve lançado ao trafego, provavelmente na linha Natal-Ceará Mirim, poderá cobrir esse percurso em tempo três vezes menor que atualmente, proporcionando grande conforto aos passageiros.

34 anos completa hoje o America

Rezada missa por alma dos "americanos" mortos — Sessão solene hoje às 20 horas — Jantar-dansante sabado e show — Preparativos para o baile de gala

Em meio a grande entusiasmo prosseguem as festividades comemorativas do aniversário do America Futebol Clube. Na data de hoje, precisamente há 34 anos era fundado o clube rubro a exemplo do que vem sendo feito anualmente, foi realisada missa por alma dos "americanos" falecidos. Foi oficiante o padre Francisco das Chagas Neves Gurgel e a missa que foi celebrada na Igreja de Santa Terezinha, no Tirol, teve a assistencia de diretores rubros, associados do clube e familias. O padre Neves Gurgel aproveitou a oportunidade para dirigir algumas palavras sobre o America, salientando as suas lutas e os seus esforços para alcançar a situação de prestigio que hoje desfruta.

SESSÃO SOLENE HOJE A'S 20 HORAS

Na séde do clube, ás 20 horas de hoje, terá lugar uma sessão solene comemorativa da data aniversária. Nessa oportunidade fará uma palestra historiando a vida do clube, o associado Jeremias Pinheiro Filho. A sessão deverá contar com a presença de autoridades especialmente convidadas, de diretores do clube, associados, simpatisantes e respectivas familias.

JANTAR DANSANTE SABADO A'S 21 HORAS

Já foi iniciada com grande procura a reserva de mesas para o jantar dansante de sábado na "boite" do America. Nessa festa será apresentado um magnifico show a cargo de Leda Barbosa, a encantadora estrela da Rádio Nacional e de Paulo Molin, o garoto-prodigio, maior atração radiofonica do momento. As mesas que estão sendo reservadas ao preço de Cr$ 50.00 podem ser procuradas na Confeitaria Helvética. Os associados terão direito a ingresso com o recibo correspondente ao mês de julho.

PREPARATIVOS PARA O BAILE DE GALA

No dia 30, na conformidade do que foi noticiado, terá lugar o baile de gala comemorativo do aniversário. Para essa festa que marcará o ponto culminante das comemorações do aniversário rubro, será exigido traje de rigor a exemplo do que ocorreu com o baile de inauguração da "boite" o ano pasado. Todos os preparativos já estão sendo feitos para esse grande acontecimento da vida social da cidade.

A candidatura do sr. Georgino Avelino

Falando ao "Correio da Manhã" sobre a situação politica do Rio Grande do Norte, o governador José Varela declarou o seguinte:

RIO, 14 (Meridional) — As negociações continuam a se processar. Com bôa vontade e patriotismo, creio que se chegará a bom termo. De minha parte, tudo farei para o congraçamento, desde que seja em torno da candidatura do senador Georgino Avelino, já lançada pelo nosso partido e firmemente aceita por todos os correligionarios. O clima politico no Rio Grande do Norte é propicio a êsses entendimentos e o Estado muito teria a lucrar com a sua relização. Precisamos de paz para trabalhar. Todos reconhecem isso e portanto, não é nada dificil chegarmos a um denominador comum.

Um apelo:

Auxilie, amigo, os legionários do Quilo na edificação do ALBERGUE NOTURNO DE NATAL!

Atende a Direção Geral daquela empresa de navegação aos intereses de nossa terra

Coroadas de exito as providencias tomadas pelo governo do Estado e pelo agente Natal--Chegará a 28, o Pará

Atendendo ás ponderações feitas pelo sr José Carvalho, agente do Loide Brasileiro nesta capital, vem a direção dessa empreza de navios mercantes, restabelecer a escala em nosso porto de paquetes de sua frota.

Segundo fomos informados, essa medida foi conseguida após a conferencia mantida sabado ultimo, no Rio, entre o sr José Varela, Governador do Estado e o sr. Augusto do Amaral Peixoto, Diretor Geral do Loide. A linha destes paquetes será Santos-Natal, com escalas em Ilhéos, Salvador, Recife e Cabedelo, sendo feitas pelos paquetes "Pará", "Comte. Kipper" e "Rodrigues Alves". Retornarão daqui a Santos, pretendendo fazer a viagem deste porto ao Rio em 5 dias em vista da supressão dos portos de Maceió, Vitoria e Cabedelo, cujas escalas eram feitas na antiga linha Santos-Belem.

Muito lucrará o nosso comercio e o povo, pois alem da diminuição do tempo de viagens, teremos o nosso porto como terminal de uma linha de paquetes ,trazendo grandes facilidades no intercambio de mercadorias e passageiros.

Como se vê, foram coroadas do mais completo exito, as providencias tomadas pelo agente local e bem como, pelo Governador José Varela, de conseguir da Direção Geral o restabelecimento das escalas de paquetes em nosso ancoradouro.

O primeiro dos navios a inaugurar a mencionada linha será o "Pará" esperado aqui dia 28, retornando ao sul, no dia imediato até Santos.

O aniversario da "A ORDEM"

Transcorre, hoje, mais um aniversário da "A Ordem", diário catolico que se edita nesta Capital.

A data é principalmente grata aos catolicos norte-riograndenses, que têm no jornal dirigido pelo professor Ulisses de Góis e dr. Otto Guerra, um porta-voz constante dos principios defendidos pela Religião.

Comemorando a data a nossa confreira circulou ontem em edição memorada com tarta e selecionada colaboração.

A CIDADE

Para os que acompanham de perto a vida social natalense, a data de hoje que assinala o transcurso de mais um aniversário do America e o primeiro da inauguração de sua "boite" tem a mais profunda significação.

Não há exagero na afirmativa de que a partir de julho de 1948 novos horizontes se abriram à vida social da capital potiguar. Oferecendo aos seus socios em ambiente de elegancia e distinção magnificas, reuniões sociais, póde o clube rubro apresentar em seu palco valores artisticos dos mais destacados não só do Brasil como até mesmo artistas internacionais de renome.

Enfrentando todos os obstaculos possiveis até mesmo a opinião ponderavel de tantos descrentes e derrotistas o América conseguiu atravessar esse primeiro ano de sua vida social intensa, assinalando sempre e seguidamente vitórias das mais retumbantes. A sociedade natalense não esteve ausente nem ficou indiferente aos esforços dos que tanto trabalharam para movimentar a vida social da cidade. E ai está o resultado: O seu quadro social iniciado praticamente há um ano, está hoje com mais de 500 sócios quasi que rigorosamente em dia e todas as arrojadas iniciativas do clube rubro vêm sendo coroadas do mais completo exito. Consolidada assim, a magnifica obra que já vinha sendo empreendida por poucos abnegados há 34 anos, principalmente na parte esportiva, póde o América nos dias de hoje, olhar o futuro com a mais absoluta segurança certo de que o trabalho de seus fundadores no setor esportivo foi magnificamente continuado pelos que hoje estão á frente de seus destinos e que têm procurado em todos os setores de atividade clubistica, ampliar aquele esforço e consolidar uma obra que já orgulha os potiguares. — Y

SOV

PSD e UDN aceitam a formula do PR

Aproxima-se da formula Jobim, a que foi apresentada pelo PR

Fala o senador Nereu Ramos acerca dos proximos entendimentos com todos os demais partidos

RIO, 15 (Meridional) — O PSD e a UDN acolheram a nota do PR de consulta a todos os partidos em torno do problema da sucessão presidencial. A formula do Partido Republicano aproxima-se da formula Jobim, no tocante á consulta aos demais partidos sobre a questão, precedida de reuniões dos partidos de acordo com o que estabelecer o processo de consulta. Os lideres dos três partidos vão se reunir afim de fixar as preliminares.

O senador Nereu Ramos sobre o assunto delarou o seguinte: "Vamos conversar sobre a consulta no tocante os entendimentos com o sr. Prado Kelly e Artur Bernardes. Nos proprios termos de nossa nota está dito isto. Consideramos que o partido Republicano aceitou a formula Jobim. Devemos agora combinar a maneira de fazer a consulta."

DEVERA' SER PARTIDARIO OU NÃO, O CANDIDATO?

RIO, 15 (Meridional) — Sobre as preliminares a ser objeto de consulta aos três partidos do Acordo e posteriormente levadas aos demais partidos, sabe-se que uma delas é a seguinte. O candidato deverá ser partidario ou não partidario?

Tambem se cogitará sobre o criterio geral de pronunciamento dos partidos em função de suas possibilidades eleitorais e ainda a participação dos partidos no atual acordo, sendo que a União Democratica Nacional é contraria á ampliação enquanto o PSD e o PR são favoraveis.

ENTREGUE AO SR. PRADO KELLY A NOTA OFICIAL DO PSD

RIO, 15 (Meridional) — O senador Nereu Ramos entregou ao sr. Prado Kelly a nota oficial do PSD. Nada ficou resolvido, julgando-se que os três presidentes dos partidos do Acordo somente se realizará na proxima semana. O sr. Nereu Ramos se ausentará do Rio durante dois ou três dias. Alguns setores politicos se mostram inquietos em face da lentidão das conversações, que nenhum avanço teve de pratico, a despeito da grande movimentação dos ultimos tempos.

Ressalta-se que as declarações do sr. Nereu Ramos no sentido de emprestar á formula do PR o mesmo conteúdo da formula Jobim desagradou aos udenistas que não concordam com a interpretação, evidenciando que persiste as diferenças iniciais dos partidos do Acordo.

Ouçam ZYB-5 Radio Poti

Reflete o pensamento do episcopado

PELOTAS, 14 (UP) — D. Antonio Zatera, bispo desta cidade, declarou que a entrevista de dom Vicente Scherer reflete perfeitamente o pensamento do episcopado, que não é outro senão o pensamento da Igreja, e acrescentou: "D. Vicente justifica de sobejo com seus discursos e escritos magistrais, o alto conceito que pelo Santo Padre é tido". Concluindo afirmou: "Que cada catolico, que cada cidadão medite e cumpra o que o virtuoso antistite metropolitano escreve a respeito da politica".

Será galã num filme nacional

RIO, 14 (M.) — O ex-deputado Barreto Pinto disse que vae desempenhar papel de galã em um filme que deverá ser rodado nos estudios de conhecida empresa cinematografica nacional.

Acrescentou que há muito era seu desejo trabalhar num celuloide nacional e chegou o momento por não ter que dar satisfação á Camara. O sr. Barreto Pinto será protagonista da pelicula "Todos por um", cuja filmagem será comecada sábado, vivendo o papel de Luiz VIII, que perdeu o trono por amar uma mulher, que será Maria Gracinda.

DIARIO DE NATAL

ORGÃO DOS "DIARIOS ASSOCIADOS"
Fundado em 18 de Setembro de 1939

ANO X — NATAL — Sexta feira, 15 de Julho de 1949 — Nº. 1.933

Parece calma a situação politica do país

Estão empenhados os líderes pessedistas em desfazer a impressão de crise no partido — Fraca a recepção ao sr. João Neves — Marcham para um ajuste de contas as duas alas do PSD — Satisfeitos os líderes paulistas com a nota do PSD — Desmentido do Ministro da Justiça — Ratificação à entrevista do sr. Oscar Fontoura

RIO, 15 (Meridional. — A situação politica após as consequencias do discurso do sr. João Neves da Fontoura atingiu uma aparente calmaria. E' impressão geral que os lideres pessedistas estão empenhado em desfazer a impressão da crise no partido. A fraca recepção ao sr. João Neves apesar de fartamente anunciada sua chegada, tem este significado. Igualmente unanime para que o trabalhista Emilio Carlos retirasse seu requerimento pedindo a transcrição do discurso de Porto Alegre para ter a mesma significação. Os lideres se mostram cautelosos, e aqui esquivando-se a emitir opinião. Julga-se entretanto que as duas alas em que se divide o PSD marcham para o ajuste final e que uma devorará a outra.

SATISFEITOS COM A NOTA DO PSD

S. PAULO, 15 (Meridional) — Os dirigentes do PSD manifestaram-se satisfeitos com a nota oficial do partido distribuida ontem no Rio interpretando-a como uma vitoria do presidente Dutra ante a tentativa de uma articulação queremista, afirmando que o queremismo no em mais expresso no seio do Partido oficial.

DESMENTE O MINISTRO DA JUSTIÇA

RIO, 15 (Meridional) — O gabinete do Ministro da Justiça distribuiu uma nota oficial afirmando que é destituida de qualquer fundamento e inveridica a noticie afirmando de que o Ministro da Justiça sugerira á Comissão Executiva do PSD gancho a expedição de uma nota sobre os ultimos acontecimentos politicos daquele Estado.

O PSD RATIFICA A ENTREVISTA DO SR. OSCAR FONTES

PORTO ALEGRE, 15 (Meridional) — A proposito do discurso do sr. João Neves da Fontoura ,a direção estadual do PSD ratificou a entrevista do sr. Oscar Fontoura, novo secretario do Interior.

O sr. Iscar Fontoura havia declarado que na convenção dos pessedistas gauchos, houve a manifestação expressa de apoio aos elevados propositos do governador Walter Jobim, no seu apelo de concordia e união de todos os brasileiros ,através dos respectivos partidos. Tambem unanimemente aprovou uma expressiva manifestação de solidariedade e agradecimento ao gal. Dutra.

Destruir todos os vinculos dos catolicos com o Vaticano

Instruções baixadas pelo P.C. tcheco inclusive um plano de "liquidação" dos partidarios da Santa Sé — Em prisão domiciliar os sacerdotes

PRAGA, 14 (UP) — Instruções baixadas pela direção do Partido Comunista tchecoslovaco a seus filiados qualificam a Igreja Catolica de "nosso inimigo mais perigoso" e esboçam um plano de "liquidação" dos elementos partidarios do Vaticano, mediante "depurações" e isolamento de Roma. Essas instruções, datadas de 28 de junho, foram distribuidas aos militares comunistas das fabricas de Zlin (Gottwaldov) e se relacionam com a mobilização para os festejos religiosos patrocinados pelo governo, durante três dias.

Os pontos principais das instruções são os seguintes: 1) Não queremos liquidar a fé (catolica). Queremos destruir todo vinculo entre o Vaticano e a hierarquia (os bispos) tchecoslovaca. 2) A principio quizemos chegar a um acordo com a igreja, mas esta não concordou com isso. Hoje um acordo seria mais pesado e cruel para a igreja.

INIMIGO PERIGOSO

Dizem essas diretivas que "nossas organizações de base quiseram pôr fim ao debate dessa questão, mas é necessario que este se faça, porque a igreja é nosso mais perigoso inimigo". "Esse inimigo está ligado aos nossos camponeses. Com a depuração será possivel resolver nosso problema agricola. Depois disso, não haverá graves obstaculos, formação de cooperativas e à transição dos camponeses para o socialismo".

"Não queremos liquidar a fé (catolica), em nossa republica. Queremos destruir todo vinculo entre o Vaticano e a hierarquia tcecoslovaca. Devemos levantar uma poderosa barreira contra os bispos e arcebispos.

"E' necessario indispor todos os catolicos de pensamento honrado com Beran (o arcebispo). Não se cogita de liquidar a igreja, mas de liquidar a ordem da igreja". Dizem adiante as instruções que "a situação em nosso país é muito mais grave do que supõem os camaradas".

POR TODOS OS MEIOS

Dizem tambem que "muitos membros do Partido não compreendem plenamente o significado da Ação Católica" patrocinada pelo governo. "Não se trata de uma medida contra a Igreja Católica Apostólica Romana. Trata-se de uma medida para dirigir as igrejas para outros terrenos e afastá-las da luta contra nossa republica. O comportamento dos bispos insinua que eles se dispuzeram a lutar contra a democracia popular por todos os meios. Enquanto não criarmos uma profunda divisão entre eles e os restantes dos católicos, não poderemos resolver esse problema".

"Eles temem o aparelho estatal, mas temem, ainda mais, as autoridades da Igreja. A principio, quisemos chegar a um acordo com a Igreja, mas esta não concordou com isso. Hoje esse acordo será muito mais pesado e cruel para a Igreja. Inicialmente, devemos dizer que não é possivel resolver essa questão de chofre. E' necessario deixar que as coisas amadureçam para, então, tomarmos uma decisão definitiva".

PRAGA, 15 (UP) — As primeiras questões que surgem nos meios extra-oficiais diante da declaração de uma cruzada santa do Vaticano contra o comunismo, são as seguintes: 1º — Que acontecerá com os fundos da Igreja Catolica, que em grande parte provém do Estado?; 2º — Será a Igreja Catolica Tcheca forçada a romper suas relações com o Vaticano? 3º — Que fará o governo com os catolicos que prefiriram renunciar sua filiação ao Partido Comunista a serem excomungados?; 4º — Qual a linha de propaganda que o governo adotará agora contra os catolicos recalcitrantes?

Observa-se que o governo da Tchecoslovaquia já privou a Igreja de sua terras e controle sobre as escolas paroquiais. A maioria das transações financeiras da Igreja está sujeita ao controle estatal.

Provoca contradições o relatorio do presidente Truman

WASHINGTON, 15 (UP) — Lideres democratas e republicanos do Congresso expressam pontos de vista contraditorios sobre o relatorio que o presidente Truman apresentou, referente á situação economica do pais. Enquanto o senador democrata Omar Honey qualificou o discurso de Truman de "correto e baseado em fatos", seu colega republicano Kenneth Henry disse que a politica administrativa do governo levará o pais á bancarrota.

Estaria no Rio o sr. Carlos Prestes

RIO, 15 (Meridional) — Consta que o sr. Luis Carlos Prestes encontra-se em São Paulo e estaria hospedado na residencia do sr. Julio Mesquita Filho.

Rejeitadas as reclamações da Iugoslavia

LONDRES, 15 (UP) — O governo britanico rejeitou as reclamações iugoslavas no sentido de que a Inglaterra e os Estados Uniidos teriam violado o tratado de paz com a Italia e renovou por sua vez as acusações de que a Yugoslavia estaria procurando incorporar sua zona de ocupação em Trieste, ao territorio nacional.

Superior ao Promin o produto brasileiro de combate á lepra

Economia de 60 centavos em cada drágea — Necessidade de auxilio de dois milhões de cruzeiros ao Instituto Butantã, — de São Paulo —

RIO, 15 (Meridional) — O sr. Campos Vergal ocupou a tribuna da Camara para tratar de assunto que ainda não foi debatido pela Comissão de Saúde. Trata-se da situação dos leprosos brasileiros, e da aplicação de uma verba de dois milhões de cruzeiros, a titulo de subvenção anual, ao Instituto Butantã, em São Paulo.

O projeto — diz mais uma vez o sr. Vergal — "tem por objetivo fundamental a produção no país, em larga escala, de drágeas com base em sulfonas, a fim de se combater preventiva e cientificamente a lepra sob todos seus aspectos". Frisa o orador que o pais não somente lucrára realizando uma obra de profilaxia, mas economicamente tambem. "Trará para os cofres da Nação grande economia substituindo o promin norte-americano pelos produtos com base **Diaminoxil** brasileiro.

O produto americano fica a preço excessivo — a drágea custa-nos Cr$ 1,00, quando as drágeas fabricadas no Instituto Butantã não vão alem de Cr$ 0,40".

Esclarece que o produto norte-americano "contém grande dose de toxicidade", ao passo que o de Butantã não submete o paciente a qualquer sofrimento.

Falou tambem no caso da sifilis, solicitando ao Congresso um crédito especial de Cr$..... 3.500.000,00 para a Fundação Paulista Contra a Sifilis, em São Paulo, "construir seu primeiro hospital nacional de combate a moléstia".

O sr. Campos Vergal em seu discurso juntou documentação combratária da eficiencia do produto Butantã: cartas recebidas de vários Estados do Brasil, do dr. Eduardo Vaz, diretor do Instituto Butantã, e do dr. Lauro de Souza Lima um amplo relatório apresentado recentemente ao Congresso Internacional de Cuba.

Afirmam essas autoridades que, com o auxilio do governo federal será possivel extinguir a lepra no Brasil, dentro de pouco tempo, "15 anos, no maximo não haverá mais leprosos no Brasil", diz o sr. Campos Vergal.

Advertencia aos iuguslavios contra a União Sovietica

A Russia trairia em breve outras nações — Diz-se que os russos estão procurando dominar e explorar outros países

BELGRADO, 15 (UP) — O sr. Milovan Djilas, um dos "quatro grandes" dirigentes iugoslavos citados na denuncia do Cominform, no ano passado, advertiu seu povo de que a União Sovietica em breve trairia outras nações, especialmente a Grécia rebelde.

Falando em Cotinje, capital do Montenegro, Djilan acusou os russos, dizendo que estes estão procurando dominar e explorar outras nações, depois de trai-las. Apontou o caso da Grecia, em que a Iugoslavia vem sendo falsamente acusada de cooperar com o governo grego, apenas para encobrir os verdadeiros propositos da URSS

Novo acordo na Camara Municipal do Rio

RIO, 14 (M.) — Anuncia o Diario da Noite novo escandalo na Camara Municipal registando o protesto de alguns vereadores contra o proposito da atual mesa de fazerr outra reforma nos quadros da secretaria, com a criação de oitenta vagas, sob pretexto de aposentadoria de cinco funcionarios.

Regista ainda aquele vespertino que dia para dia parece ir desaparecendo por completo sendo de responsabilidade do legislativo carioca.

Conferencia secreta sobre a energia atomica- - - -

A Casa Branca mantem o mais rigoroso silencio — Não será expedida nenhuma comunicação a respeito

WASHINGTON, 15 (UP) — O presidente Truman este ve reunido com os membros do Ministerio, chefes militares e lideres do Congresso, numa conferencia secreta que durou mais de duas horas e meia. Consta que essa reunião foi dedicada a questões da bomba atomica, mas nenhum dos que tomaram parte quiz dar a mais leve indicação sobre os assuntos tratados.

NENHUM COMUNICADO SERA' EXPEDIDO SOBRE A CONFERENCIA

WASHINGTON, 15 (UP) — A Casa Branca mantém rigoroso sigilo em torno da conferencia sobre energia atomica, entre o presidente Truman e importantes membros do gabinete e lideres militares e do Congresso, durante quase tres horas, ontem á noite.

Os altos funcionarios encontram-se com o presidente Truman, em "Blair House", residencia presidencial provisoria. Os conferencistas, depois da reunião, recusaram-se a revelar a natureza da sessão. Entretanto parece provavel, em vista da posição dos participantes, que a conferencia tratou de algum acontecimento internacional, no terreno da energia atomica. O porta-voz da Casa Branca declarou que não seria expedida nenhuma declaração a respeito da reunião.

A excomunhão do Vaticano a catolicos que apoiem o comunismo

Atinge apenas aos catolicos que infrigirem os canones da Igreja — Não serão afetadas as relações diplomaticas — Ainda não houve nenhuma reação — dos comunistas ao decreto —

VATICANO, 15 (UP) — Altas fontes da Igreja dizem que o decreto excomungando todos os catolicos que apoiem o comunismo, atinge apenas os membros da Igreja Catolica que violarem os canones da referida religião. Por conseguinte ,as relações diplomaticas não serão afetadas.

Atualmente o Vaticano mantém relações diplomaticas com a Rumania, Tchecoslovaquia e Iugoslavia. Esses paises estão representados aqui por encarregados de negocios. A Polonia procurou restabelecer as relações diplomaticas, mas o Vaticano rejeitou os termos do acordo.

Os circulos bem informados, contudo, dizem que as negociações com a Polonia não serão prejudicadas pelo decreto de excomunhão.

VATICANO, 15 (UP) — O decreto do Vaticano excomungando os catolicos comunistas não foi irradiado para os paises da Europa Oriental, através da emissora do Vaticano, em linguas estrangeiras, ontem á noite ,em virtude do avançado da hora em que foi expedido o comunicado. A radio do Vaticano anunciou o texto a declaração que seria irradiada durante os programas de hoje.

Não houve ainda uma reação imediata dos comunistas ao decreto. A maioria dos jornais vermelhos da Italia dedicam paginas inteiras ao aniversario da tentativa de assassinato do lider Togliatti. A excomunhão foi publicada de modo laconico nas ultimas paginas.

PRAGA, 15 (UP) — Os dois membros católicos do governo comunista tcheco recusaram comentar o decreto de excomunhão da Igreja aos comunistas enquanto não possam estudá-lo melhor. São eles, o ministro da Saúde, o padre Josef Plojnar, que já foi recentemente suspenso de ordens pela Igreja e o ministro dos Transportes, Alois Petre.

RECUSOU ABANDONAR A PARAQUIA

PRAGA, 15 (UP) — Pelo menos um cura católico, excomungado por ter aderido á organização governista chamada Ação Católica, recusou abandonar sua paróquia. E' o que informa o órgão oficial tchecoslovaco e acrescenta que aquele sacerdote excomungado por ordem do arcebispo Beran, respondeu com uma declaração que compromete e desacredita certos altos dignatários da Igreja.

Interessado o capital privado americano

Em inverter grandes somas no Brasil — Espera receber a segurança de um tratamento equitativo, afirma o sr Eugene F. Thomas, presidente do Conselho Nacional de Comercio Exterior dos EE. UU.

RIO, 15 (Meridional) — A visita do presidente Eurico Dutra aos Estados Unidos fez com que nos altos circulos economicos norte-americanos se dedicasse ampla atenção aos problemas brasileiros, principalmente os que dizem respeito ao desenvolvimento de nossa industria e agricultura. Em recente entrevista ao "Jornal do Comercio" desta capital, o sr. Eugene P. Thomas, presidente do Conselho Nacional do Comercio Exterior dos EE. UU. abordou este assunto, informando que "o capital privado norte-americano está profundamente interessado nesses problemas brasileiros.

No entendimento entre os presidentes Dutra e Truman foi discutida a assistencia tecnica dos EE. UU. de acordo com o programa do presidente ianque para "ajudar os paises amigos a progredir nos referidos campos industrial e agricola", de acordo com os resultados dos estudos realizados pelo sr. John Abbink.

Porém, para que este auxilio se efetive, acrescenta o sr. Eugene P. Thomas:

"O capital norte-americano espera receber a segurança de um tratamento equitativo, como o que recebe o capital privado do proprio pais. Certamente o maior problema atual do Brasil é estimular sua produção, como um meio de aumentar sua exportação, para poder resolver as dificuldades cambiais".

Concluindo, o sr. P. Thomas acredita firmemente na eficiencia deste plano "como um meio para aumentar a exportação e resolver as dificuldades cambiais".

Agitada a reunião do P. S. D.

Violentos apartes ao sr Valadares quando este criticava o sr Neves da Fontoura — "Vossencia é um indisciplinado" - disse o sr. Glicerio Alves

RIO, 15 (Meridional) — A reunião da Comissão Nacional do PSD foi de fato agitada. No momento em que o sr. Benedito Valadares criticava o sr. João Neves, o deputado gaucho Glicerio Alves apartou-o, dizendo: "Vossencia é um indisciplinado", ao que retrucou o sr. Valadares: "Indisciplinado é vossencia". Intervindo ,o sr. Filinto Muller disse: "Vssocescia está a serviço do governador Mangabeira", tendo o sr. Benedito Valadares em resposta afirmado que merecera melhor tratamento do que em seu partido.

Ja no gabinete do sr. Nereu Ramos, o sr. Glicerio Alves, visivelmente nervoso, dizia: "O deputado Valadares estava engrossando as fileiras de Dutra a custa do PSD gaucho; eu me irritei e aparteei-o, dizendo que o sr. João Neves é que era acusado de ser contra o gal. Dutra.

O Politburo soviético interveio na luta

LONDRES, 15 (U.P.) — Fontes dignas de crédito dizem que o Politburo soviético interveio na luta estabelecida entre os comunistas búlgaros, pela sucessão do primeiro-ministro Dimitrov, recentemente falecido.

O Politburo recomendou aos comunistas de Sofia a escolha de Valko Chervenkov, cunhado de Dimitrov.

DIARIO DE NATAL

Orgão dos "Diarios Associados"

Propriedade da "Empresa O DIARIO Ltda."
Redação e Oficinas: — Av. Rio Branco, 325
Fundado a 18 de Setembro de 1939

Diretor e Gerente
Edilson Varela

ASSINATURAS:

Ano	Cr.$	130,00
Semestre	"	70,00
Avulso	"	0,80
Atrasado	"	1,00

SUCURSAIS:
Serviço de Imprensa Ltda., Rua 7 de Abril
SÃO PAULO
Serviço de Imprensa Ltda., Ed. Odeon (sala 802)
RIO DE JANEIRO

POR UMA SOLUÇÃO

Certamente, é bem mais dificil do que a principio parecia, o problema da sucessão presidencial. E se as noticias que nos chegam dos centros vitais da politica, localizados todos no sul, não são de molde a constituim motivos de inquietação, — por outrol lado não contribuem para abrir clareiras definidoras nos rumos do pleito proximo Talvez não seja o caso de parodiar a famosa frase de Machado de Assis, num dos seus romances admiraveis m confusão é geral... Mas, evidentemente, por mais intensas e variadas que venham sendo feitas as negociações, nada existe de concreto em torno do assunto. Reunem-se os chefes dos partidos, e tudo permanece no mesmo. Dão-se entrevistas julgadas sensacionais, movimentam-se os governadores, proferem-se discursos tidos ou recebidos como bombas autenticas. Os governadores, enfim, regressam aos seus Estados as entrevistas perdem sua importancia logo no dia seguinte os discursos são interpretados e explicados e resultam inocentes e comuns: não havia nada de mais nêle, tudo não passava de exploração de comentaristas apressados...

E assim vai o Brasil, nos atropelos de negociações que são sempre desencontrados, tateando na bruma em busca de um porto seguro, isto é, uma solução.

Afinal, é disto que mais precisamos: uma solução. O que quer dizer, uma decisão do problema nos termos que melhor convenham ao interêsse nacional. E não uma simples "saida"... Porque, infelizmente, no Brasil, é isso que mais sucéde os nossos problemas, os nossos assuntos, por mais altos e rlevantes que sejam não acabam em soluções. Acabam em "saidas", e uma "saida" é como se disséssemos uma acomodação..

Pondo de parte aquele interesse nacional acima citado, o que se atende é a conveniencia de partidos, grupos, alas ou individuos. .....

Os metodos do governo tcheco na luta contra a Igreja

A luta contra a Igreja Catolica na Tchecoslovaquia assume aspecto da verso da que se processou nos outros paises satelites. Talvez devido á posição especialmente forte que o catolicismo possue talvez, porque os comunistas tchecos, diante da experiencia do que vem acontecendo nas outras "Republicas Populares" e da reação veemente provocada no mundo inteiro contra os atos de perseguição ao clero ,tenham, procurado outros metodos sempre porem com o mesmo objetivo: aniquilar a Igreja reduzindo-a a simples instrumento dos seus interesses politicos.

O presidente Gottwald e o seu primeiro ministro tentam desde que ascenderam ao poder, depois da revolução de fevereiro de 48, envolver a Igreja. Para isso contaram com a cumplicidade de um partido politico que fazia parte da "frente popular" que acabou levando os comunistas ao triunfo e que se formou sob a bandeira catolica.

Diante da possibilidade de uma sisão nas proprias fileiras da Igreja, as autoridades eclesiasticas, tendo á frente o arcebispo de Praga, monsenhor Josef Beran, buscaram contemporizar até o limite de que a desobediencia se transformasse em rebeldia.

Desde, porem, que os vermelhos começaram a execução do seu programa de subordinar a Igreja as suas conveniencias, como aconteceu por exemplo com a supressão das escolas religiosas, o arcebispo de Praga levantou o seu protesto e a luta teve inicio nos termos que logo revelaram a disposição da Igreja de não ceder e a do governo de cindi-la.

Gottwald organizou uma pretensa Ação Catolica, composta de renegados que hipocritamente se dizem fiéis aos ensinamentos de Cristo e á autoridade de Roma, mas cujo verdadeiro intuito é criar confusão tanto na Tchecoslovaquia como no resto do mundo, fazendo parecer que as autoridades catolicas tchecas são intransigentes e inimigas do Estado, quando na verdade apenas defendem com o zelo do seu apostolado, os direitos inalienaveis da Igreja. Neste momento, os comunistas passaram a empregar métodos mais diretos mandando cercar pela policia o palacio do Arcebispo e devassar todos os documentos da sua secretaria.

Ainda não chegaram á prisão de monsenhor Beran e dos seus auxiliares de maior confiança mas não se nutre a menor duvida de que não tardará que repitam a infamia do processo contra o cardeal Mindszenty. Monsenhor Beran é um homem de grande energia e pelos termos do protesto que ontem enviou ao governo, contra o cerco policial do seu palacio, verifica-se que não está disposto a acovardar-se diante das consequencias da sua atitude.

A Tchecoslovaquia vai

(Continua na 4ª. pagina)

Oscongeladosamericanos

ASSIS CHATEAUBRIAND

BORDO DE UM TRIMOTOR DA ALA LITORIA, sobre os Alpes, 3 ½ — Voamos a 4.800 metros de altitude, costeando o Monte Branco. E' um dia meridional, sem nuvens nem remuos. A Ala Litoria nos conduz num trimotor Fiat, para Milão, em pouco mais de três horas de rôta. Os pilotos são rapazes que têm firme a mão no governo da sua máquina.

Volto a refletir no assunto de um artigo que lhes mandei de Londres, a propósito dos congelados americanos. Não se faz idéia aí de como repercute cá fora a impontualidade dos nossos pagamentos comerciais. E custaria tão pouco pô-los em dia!

O Brasil está sem crédito no exterior, por causa de uma ninharia. Cento e vinte milhões de dollars nada representam para uma nação, que recebe mais de menos setecentos milhões dessa moeda, anualmente. A confiança dispensada ao Brasil pelos melos britanicos é apenas formidavel. E temos ainda agora uma prova da nossa vitalidade em dollars, pagando, por antecipação do Coffee Loan, dez milhões de esterlinos, dos quais uma parcela robusta foi em moeda americana, aos portadores daquela parte do emprestimo, lançada nos Estados Unidos.

Concordamos com o governo na necessidade da licença prévia. Um governo de país pobre precisa discriminar a sua importação. De outro modo, os recursos de que ele dispõe, pelas vias da exportação, do credito, do turismo e outras formas de entradas invisiveis do capital, se desviariam de aplicações uteis, para a compra indiscriminada de coisas dispensaveis, de bens superfluos. Veja-se o que o nosso pais importou durante e depois da guerra, só de balangandãs. Eram navios, cujos porões vinham maciços da America do Norte, dessas bugigangas. Tudo o que é dourado, nas lojas americanas, nossa tendencia é comprá-lo. O que brilha em ouro, mesmo que seja pechisbeque, como diz o pai lusitano, temos o desespero de ver transferido para o peito, os braços e o cabelo da nossa mulher. Somos como africanos ou indios. A quinquilharia nos fascina.

Se o governo não detiver essas inclinações viciosas, acabaremos derretendo o ouro que nos dão o café, o cacáu, as peles, o algodão, as pedras preciosas ou semi-preciosas, isto é, nossas mercadorias de lei, em quantia mercadoria vil há por aqui afora, sobrando nas fábricas yankees hoje, e alemãs, amanhã.

Mas a licença previa não resolve estes dois problemas basicos: o descongelamento dos debitos bloqueados, que o Brasil tem na America e a manutenção dos niveis de vida que alcançamos, nos ultimos dez anos. Uma e outra coisa temos de alcançar com outras providencias e, portanto, com uma politica de bitola mais larga. Para o descongelamento dos debitos bloqueados, em dollars, não somos nós, atente-se bem, nem os proprios bancos americanos, que ofereçam a solução. Ela é dada pelos proprios credores do Brasil. Entreguem-nos promissorias, exclamam eles, e nós nos daremos por bem pagos. Que custa o Banco do Brasil entregar a General Motors, a Ford, a Standard Oil e outras companhias de automoveis, gasolina e oleos combustiveis, papeis com vencimentos para um e dois anos, que se diluirão, dentro do proprio ritmo da politica de restrições que, em boa hora, faz o governo? O mal que sofre o credito do Brasil em todos os sentidos, cá fora, com cento e vinte milhões de congelados em Nova York, nós mesmos não nos damos conta da existencia dele. Alarga-se, do mercado americano para fora, o receio que hoje existe de negociar com o Brasil. E isto se reflete, terrivelmente na ida de capitais para nós. Porque as remessas dos dividendos de aplicação já feita, aí não corre em ordem, ninguem quer mais saber de negociar conosco.

Um emprestimo de seis milhões de dollars que uma grande companhia nossa, tinha já praticamente obtido, foi de agua abaixo, por causa do coupon de julho do emprestimo da Electra Export. Que custava ao governo federal adiantar os dollars á Sorocabana, mesmo para pagar o titulo em sua totalidade?

Com esse golpe matava dois coelhos: salvava o nosso credito publico, em dollars que ainda está intacto, cá fora, e se o governo de São Paulo lhe é inamistoso, ficaria ele habilitado de uma boa arma p'ra combatê-lo a qualquer momento. Teria em seu poder um titulo endossado pelo governo de São Paulo, não pago em sua totalidade, satisfeito pelo Banco do Brasil, em Nova York.

Aliás, o que tudo leva a crer, o governo de São Paulo negociava, no momento de default, a uma composição com o credor para pagar menos que o devido nos titulos.

O incremento da exportação é outra providencia que deveria fazer parte de uma politica de defesa do crédito comercial no exterior como da produção no interior. Urge a ida para o país de uma ferramenta de trabalho que incentive as forças depauperadas da economia nacional. Mas a compra dessa ferramenta em abundancia implica em termos saldos na balança ativa do país. Em última análise, tudo está na dependencia da produção exportavel brasileira. E com os resultados dela que pagaremos o saldo passivo da balança no exterior. Ainda há dias, vimos em Londres, no "World Markets", de Nova York, a Colombia ocupando, sozinha, por um acordo feito com a Alemanha Ocidental, todo o mercado de café da trizona, durante doze meses, ela abastecerá do equivalente de quatro milhões de dollars as primeiras necessidades cafeeiras do povo alemão. Fomos praticamente excluidos da nossa presença num mercado que tambem era brasileiro.

Deve o Brasil ter uma politica mundial mais vigilante. Do contrario ficará como os portugueses diziam do ditador Sidonio Paes: se dormes cais.

O fantasma dos granadeiros

Austregesilo de ATHAYDE

No seu pequeno discurso de sabado, o presidente Dutra aludiu ao honroso papel que as forças armadas brasileiras representaram na ultima guerra

O grau de preparação e aviadores resultou da maneira pela qual viveram entregues aos deveres profissionais, numa época em que é impossivel improvisar técnicos militares .....

Os exércitos que não combatem, via de regra corrompem-se nas lutas internas, fomentam o caudilhismo, gastam-se nos pronunciamentos Destroem-se nas competições facciosas

* * *

Ora, as forças armadas brasileiras passaram, desde muito, a etapa dos golpes, em que, alias, é justiça salientar, nunca se entreviveram com êxito

Kayserling acentuou, no rapido esboço das suas observações sobre o Brasil, a nossa incrivel tendencia á legalidade

E alguma coisa que vem das nossas raizes. Especie de instinto nacional, pela certeza de que fóra da lei, no fio das aventuras, arriscaremos a integridade e a depencia da Nação

* * *

Tenho conversado com os números chefes militares e não encontro em nenhum a minima disposição para justificar o Estado Novo, arrastando novamentte o Brasil á ditadura.

São irredutivelmente contrarios a qualquer manobra que os desloque da orbita das suas obrigações constitucionais, afundando-os no lamaçal da politicalha

Os soldados de Monte Castelo adquiriram uma mentalidade que os situa num plano superior ás quarteladas

Só podem pensar nisso militares já colhidos nas malhas dos interesses partidarios e que, não dispondo de voto para combater nas urnas, se instalam dorminhocos e outras balelas sem reflexo nem apoio nas casernas, mas com as quais galvanizar seu prestigio evanescente.....

ACTA DIURNA

Merry England

LUIS DA CAMARA CASCUDO
(ESPECIAL PARA O "DIARIO DE NATAL")

Um cronista espanhol, o sr. Miquelarena, descreve a situação de Londres em plena inquietação, desequilibrio e angustia. O espirito inglês secular está sendo substituido pelo espirito de classe, estreito, egoistico, intoleravel. Os navios voltam, cheios de utilidades, porque os trabalhadores das Docas estão em greve. E curioso é que reclamam melhor passadio e repelem as mercadorias que podiam elevar o nivel alimentar. O transporte ferroviario é um problema. Os comboios param porque as greves, parciais, demonstrações "brancas" avolumam-se. Naturalmente a opinião publica está desesperada com os orgãos que se contra rebelam com o estomago ,fazendo enfraquecer todo o organismo.

Por esse meio dia, fiel ao seu secular programa, o dia das corridas de Ascot, perto de Windsor (onde houve um prefeito que acendeu o cigarro na tocha olimpica), no Berkshire.

Essas corridas são famosas desde o rei George IV, o elegante, dissipado e boa-vida rei da Inglaterra, de 1820 a 1830. Não é uma corrida de cavalos levando quinhentas mil pessoas como Epsom mas uma parada de suprema elegancia, tendo um codigo de alto rigor protocolar, com exigencias e pormenores que nenhum americano compreende sem rir ou rir sem compreender.

O Rei George VI comparece obrigatariamente, com a Familia Real, ajudantes e familiares, importantes como constelações. Duas mil pessoas, e que pessoas! são convidadas por Sua Magestade para a sua Real Tribuna. Esses convidados são escolhidos escrupulosamente, cuidadosamente, examinando-se atentamente sua situação social, moral, cultural, economica, pessoal, etc., etc. Ha um fidalgo de alto coturno, o Duque de Norfolk, encarregado dessa revisão anual e outro, dessa vez um lord, Lord Clarendon, reexamina e reobserva para verificar se escapou alguma piaba nas malhas aristocraticas da Real Tribuna de Ascot.

Esses convidados pagam mil cruzeiros e as convidadas quasi setecentos. Divorciados, suspeitos morais, falidos, enfim quem haja merecido uma sentença condenatoria na vida, estão automaticamente riscados e proibidos da Real Tribuna de Ascot, titulo de gloria mundana. Ha sempre dez mil candidatos aos dois mil lugares. Enquanto esse lado brilhante, convencional e frivolo, amargura por todos os recantos.

Alegre Inglaterra, Merry England!...

Em perigo a quarta republica francesa

PERTINAX
Copyrigth dos "D. A."

PARIS via radio — A sorte da Quarta Republica francesa esta em jogo nestes dias criticos. Embora a violencia das greves — inspiradas pelos comunistas — vá desorganizando ninguem esqueço que em muitas ocasiões as tropas enviadas para apoderar-se das minas, cederam antes de haver dispersado os mineiros. Se isto houvesse ocorrido agora, o gabinete teria renunciado, e o general Charles de Gaulle se veria convertido em primeiro Ministro, á frente de uma onda de reação popular.

As coisas melhoram para o governo, entretanto. O Primeiro Ministro Henro Queuille e o seu ministro do Interior Jules Moch, um homem idealista, aceitaram a tarefa de ordenar uma aplicação severa das leis contra a sabotagem ou contra qualquer violação do direito de trabalho. Os soldados receberam instruções de disparar antes de recuar. E duas classes de recrutas foram chamadas especialmente ao serviço.

O efeito dessas medidas foi pôr um rapido fim a uma seria ameaça. Os grevistas submeteram pacificamente" disse uma testemunha" como se submetiam nos dias da ocupação alemã a aparição das primeiras tropas nazistas". Ainda não chegamos ainda ao fim da historia, e não ha duvida de que haverá novas manifestações de violencia. Os comunistas não abandonarão facilmente o seu objetivo de por a França dentro da orbita russa, sob pretexto de melhorar as condições de vida dos trabalhadores.

E se qualquer futura violencia não for enfrentada tão firme e rapidamente como a recente, poderá ocorrer uma especie de pequena revolução porque um publico que se erue em massa tem grandes poderes numa democracia constitucional. E facil supor o que ocorreria:

Os deputados da Assembleia Nacional — que agora estão em ferias — regressariam urgentemente a Paris. Seriam obrigados pelo gabinete a reabrir as sessões parlamentares muito antes da data fixada para isso. O general De Gaulle teria uma probabilidade bastante grande de assumir o poder.

Opina-se que De Gaulle não poderia ser nomeado Primeiro Ministro da noite para o dia, que nada faria com a atual Constituição e insistiria em que se robustecesse o Poder Executivo mediante uma reforma constitucional. Isto em exato há alguns dias. Mas agora De Gaulle aparece sob uma luz diferente De boa fonte sabemos que está disposto a assumir o poder imediatamente. A sua unica condição, que não requeria muito tempo para satisfazer seria a dissolução da Assembleia Nacional e a convocação de novas eleições.

Se essa situação se concretizar, o presidente Vicente Auriol não teria outra alternativa senão chamar De Gaulle. Podemos informar, de fonte autorizada, que não existe base para a sugestão feita pela imprensa norte-americana de que os dirigentes comunistas seriam admitidos novamente no gabinete. Auriol entretanto voltaria os olhos a De Gaulle só em ultimo recurso, pois não crê que a França necessite dirigir-se para a direita nestes momentos. Mas certamente Auriol não se oporia a De Gaulle até ao extremo de dar a mão aos comunistas.

No presente ,entretanto, as perspectivas são melhores para Queuille. Em 25 de outubro conferenciou longamente com Leon Kouhaux, chefe da "Force Ouvrière", que reune as organizações trabalhistas, sociais e democraticas contra os comunistas mas estas organizações da "Terceira Força", da mesma forma que as dos trabalhadores cristãos vêm, apoiando os movimentos da Confederação do Trabalho ,dirigida pelos comunistas.

Agora, porem, se viu claramente que a serie de greves serve, primordialmente, aos

(Continua na 4ª. pagina)

Não combater homens, mas, idéias e preconceitos-é o lema populista

O governador Ademar de Barros define em face do ex-ministro Correia e Castro--"Nós governamos com os olhos postos no futuro do Brasil"

Falando mais uma vez á imprensa — e desta a proposito da saida do sr. Correia e Castro da pasta da Fazenda — o sr. Ademar de Barros teve ensejo de repetir ao jornalista o principio que norteia a sua ação politica e á do seu partido, o PSP — "não combatemos homens, mas ideias e preconceitos".

E depois de explicar a sua atitude frente ao Ministro demissionario: "Nós, os "populistas", governamos com os olhos postos no futuro do Brasil. Outros, infelizmente, têm os seus olhos voltados para o passado. Por exemplo, vernar é arrecadar muito, cada vez mais, é fazer com que cada cidadão sem exceção nem diferença, contribua com á sua parcela para a manutenção e o desenvolvimento da nação. Mas para nós governar é tambem aplicar o que está sendo arrecadado em beneficio do contribuinte, é traduzir essa arrecadação em hospitais, escolas, estradas. Consideramos a concepção do pé de meia fatal para um pais em expansão como o Brasil. Esta é realmente a diferença ,a grande diferença de mentalidade a que me referi acima".

PRECISAMOS DE SERENIDADE

O reporter a seguir, quiz saber o seu pensamento sobre a polemica que ora vem sendo travada na esfera do legislativo federal entre os srs. José Americo e Benedito Valadares. O Governador do S. Paulo disse ,então, o seguinte:

A hora que o Brasil está vivendo exige serenidade e equilibrio Estou muito absorpelos compromissos que assumi com o meu povo. Devo terminar a Via Anhanguera, que já está proxima de Campinas, cidade que pretendemos ultrapassar brevemente Devo concluir as obras do aeroporto de Congonhas, destinado a ser o maior campo de America do Sul. Os alicerces dos 300 grupos escolares e seis grandes hospitais que lancei, precisam ser cobertos em tempo. São Paulo esta com sede e eu estou vivamente empenhado em que as obras de água que que estamos realizando cheguem a um nivel de produção com capacidade de 3 milhes de habitantes. Tenho muitas preocupações pessoais mas nada me preocupa mais do que o acelaramento da eletrificação da Sorocabana, que vai marchando cada vez mais. Enfim, o nosso plano economico-social para resolver o premente problema da habitação popular já está sendo posto em execução e dele estamos cuidando com o maior carinho. Veja, portanto meu caro reporter, que não tenho tempo para ser desviado para problemas exclusivamente politicos"

E entrando na analise das combinações politicas que estão sendo levadas a efeito em relação ao problema da sucessão, o sr. Ademar de Barros externou a sua opinião de que a discussão prematura do assunto veio perturbar a paz interna do pais ,ilustrando a sua afirmação com estas palavras: "Veja o caso do nosso programa de pavimentação de 1200 quilometros de estradas de São Paulo. Há mais de um ano que lutamos para levar avante e pôr em execução esse programa sem para isso necessitar de um só real da União, a não ser as proprias disponibilidades do Estado. Este programa que foi elogiado pelos tecnicos do Export-Import Bank e por eles apontados como o mais objetivo oriundo de um pais da America do Sul, enfim, este programa que corresponde ás necessidades mais prementes da expansão economica de São Paulo, apesar de aprovado há mais de um mês pelo sr. Presidente da Republica, dependendo ainda de formalidades burocraticas de orgãos do governo federal"

"Não fosse, estou certo o ambiente de agitação e confusionismo politico que se abateu sobre o pais — continuou o sr. Ademar de Barros — e São Paulo não estaria retardando inutilmente o processo do seu sistema de transportes ao qual o Brasil está intrinsecamente ligado

"SOU HOMEM DE LUTA"

"Tudo isso, entretanto, para nós, é perfeitamente compreensivel, e é por isso que o Brasil não sai de nossos pensamentos. Sou homem de luta, mas é do que pela imposição do temperamento de um homem que gosta de voar em céus tempestuosos, é por um dever patriotico que estou disposto a prosseguir a rota do meu governo e do meu partido isto é, aproveitando cada minuto, cada oportunidade, cada possibilidade que o poder nos proporcione na busca de solução para os problemas humanos, economicos e sociais de São Paulo e do Brasil, problemas esses que são inegavelmente muito mais importante se derivados para a nação do que os ressentimentos e ambições personalistas dos politicos profissionais que não pensam — e talvez não possam mais pensar — de forma diferente".

Prejudicado o requerimento

Os tesoureiros e auxiliares de tesoureiros do Ministério da Fazenda solicitaram pagamento da diferença de vencimentos, de acordo com decreto-lei de setembro de 47 e 48

RIO, (Meridional) — Tesoureiros e tesoureiros-auxiliares do Ministerio da Fazenda encaminharam um requerimento ao sr. Ministro solicitando que "o pagamento da diferença de vencimentos de que trata o art. 17 da Lei nº 403, de 24 de setembro de 1948, seja calculada entre os padrões de vencimentos vigentes em 2 de setembro de 1947, e os fixados na Lei nº 468, de 15 de novembro de 1948".

Em longa exposição, com citações de inumeros decretos anteriores e portarias de carater interno, alem de referencias á retroaticidade de artigos ministeriais, o relator do processo concluiu pela "ilegalidade de concessão privilegiada do aumento geral dos vencimentos da Lei nº 488" aos interessados.

"A interpretação não pode ser feita através da simples combinação de palavras de dois textos de leis diferentes com finalidades precisas e diversas, para chegar a um resultado imprevisto e justo, não querido pelo legislador", diz o texto.

Submetido á apreciação do Ministro da Fazenda interino, o parecer foi aprovado, prejudicando assim o requerimento dos tesoureiros e tesoureiros-auxiliares daquela repartição.

EDIÇÃO DE HOJE
PREÇO — Cr.$ 0,80

Memorias de BARRETO PINTO

Dinheiro, Politica e Amor

1) FATO DO DIA
Palhaçada em dois tempos
2) MEMORIAS
Pedro Ernesto e a autonomia do Distrito Federal
3) FOTO DO DIA
Apareço no palco no final da peça
4) POST-SCRIPTUM
Bilhete a Acurcio Torres
55.º CAPITULO
(Exclusividade dos "Diarios Associados")

O FATO DO DIA
PALHAÇADA EM DOIS TEMPOS:

Primeiro tempo

NUMA ASSEMBLEIA QUE DEVERIA SER A DO POVO — 15 HORAS

AURELIANO: — Fique sabendo, seu Vasconcelos...

EUCLIDES: — Seu compridão grosseiro, chame-me de tudo, mas não me troque o nome. Exijo que retire, imediatamente, a injuria.

AURELIANO: — Não retiro coisa alguma.

EUCLIDES: — (Tomando atitude valente) Exijo, já lhe disse. E se tiver coragem desça desta tribuna e vamos lá pra fóra ajustar nossas contas...

AURELIANO: — (fazendo coragem, mas visivelmente assustado) Vamos ajustar aqui mesmo... (cortado pela Censura).

ENTRA EM AÇÃO A TURMA DO DEIXA DISSO

O PRESIDENTE: — (em atitude entorpecida) — Levanto a sessão.

Segundo tempo

MESMO CENARIO, DECORRIDOS APENAS CINCO MINUTOS

O PRESIDENTE: — (ainda entorpecido, com sono) Reabro a sessão.

EUCLIDES: — (convulsamente) Agi com precipitação. Meus irmãos, ó meus irmãos, não foi por mal (para o seu contendor) — Retiro as expressões feias.

AURELIANO: — (Soluçante) — Euclides... Euclides da Figueiredo, aqui estou junto a ti.

(Abraçam-se demoradamente. Palmas no recinto. Retira-se meio atordoado o povo, das galerias e das tribunas).

CAI O PANO

* * *

Segundo noticiou a imprensa, em sua totalidade, tais quadros se desenrolaram na sessão de sexta-feira, na Camara. A' noite, Prado Kelly, o carro-chefe da Democracia, ofereceu champagne aos seus colegas, segundo ouvi dizer

Passeando, ontem, com Pirolito, na Gavea, perguntei ao meu inteligente jumento o que é que ele dizia de tudo isto, e respondeu-me de pronto:

— Isso é a marcha de um féretro a caminho da Historia.

BARRETO PINTO

POST-SCRIPTUM — Os meus multiplos afazeres, infelizmente, não me permitem responder, como tanto desejava, ás inumeras mensagens que venho recebendo de todo o pais, a proposito de minha atitude, rasgando a fantasia desses democratas inconscientes. Deste canto, porém, mando a todos a minha mensagem de afetuoso agradecimento

BILHETE A ACURCIO TORRES: — Recebi o seu pedido, por terceira pessoa. Mas, infelizmente, agora é tarde. O documento em que aparece o seu nome, como envolvido num assunto de Policia Civil, Intendencia do Exercito — em que V. diz que não esteve envolvido — já está devidamente registrado sob numero 24.009-F, 4, no Cartorio do 1º Oficio de Titulos e Documentos. Tambem são manifestados os agradecimentos ao sr Luiz Felipe Cardoso de Castro, digno cidadão, que o salvou da enrascada". Se V. quiser, poderá, diretamente, pedir uma certidão ao Cartorio, ou defender-se, oportunidade que lhe ofereço, com este aviso. Outro detalhe: — como vai a sua linda e prospera fazenda de Sant'Ana do Japuiba com os belos especimens de gado? — B. P.

Barreto PINTO

MINHAS MEMORIAS

Fui sempre ardoroso defensor da autonomia do Distrito Federal. Sobre o assunto, publiquei varios artigos, na imprensa carioca, quando ainda tinha sonhos realizadores e nutria esperanças que o Brasil poderia mesmo entrar no caminho da ordem.

Na memoravel plataforma de candidato da Aliança Liberal, apresentada na Esplanada do Castelo, o candidato Getulio Vargas assim se pronunciou sobre o assunto:

"A experiencia, que diz sempre, em todos os assuntos, a ultima palavra, demonstrou já, e de sobejo, os inconvenientes do regime misto a que está subordinado o Distrito Federal.

Opinamos pela autonomia na Capital da Republica. Seria, aliás, tempo de se lhe reconhecer a maioria politica e administrativa, quando mais não fosse, pela imprestabilidade da curatela que se lhe deu.

Outras razões, que estão no conhecimento de todos concorrem para tornar oportuna, agora, essa fundamental modificação.

Escolhendo, por iniciativa propria os seus governadores, poderá o Distrito tomar-lhes conta diretamente, fiscalizá-los com eficiencia como é da essencia das instituições republicanas.

Não é justo nem é lógico, afinal, que se continúe a deixar de reconhecer à maior e mais adiantada das capitais do Brasil a elementar capacidade administrativa atribuida, indiscutivelmente, a todos os componentes da Federação, ainda os menos prósperos e cultos".

Vitoriosa a Revolução de 24 de outubro de 1930, concedida a exoneração do interventor Adolfo Bergamini, o presidente convidou o saudoso Pedro Ernesto para substituí-lo.

Servia no Conselho de Assistencia Hospitalar do Brasil, com aquele ilustre brasileiro e estava com ele despachando, em seu gabinete, quando o telefone fez sinal de chamada. Era do Catete. O Secretario da Presidencia, creio que, naquela ocasião, exercia o cargo Gregorio da Fonseca — pedia ao Dr. Pedro Ernesto, que fosse falar ao Dr. Getulio, para assunto urgente.

Pedro Ernesto, o trabalhador incansavel, não quiz interromper o despacho, nem se perturbou. Disse-me, apenas:

— Não vejo o Getulio ha dois meses. Continuemos, porém, o despacho.

Funcionavamos nos porões do velho Senado, na Moncorvo Filho, em pessimas condições. Mas, Pedro Ernesto, desde logo, pôs-se em campo, numa atividade febril, e conseguiu obter o predio inacabado da antiga Fundação Afonso Pena (no Estacio de Sá) para, depois de concluidas as obras, fazer a instalação condigna da Assistencia Hospitalar, de Triagem, para receber os doentes que viviam atirados nas vias publicas, aguardando hospitalização.

Pedro Ernesto deixava o seu gabinete, geralmente, sempre depois das sete horas da noite. Depois de despachado o ultimo processo recebia, diariamente, vários amigos de Revolução e oficiais do Exercito. Aparecia amiude o Dr. Augusto do Amaral Peixoto. Foi ai que conheci o velho — mas sempre jovem — e bondoso, Dr. Amaral. Apresentou-m'o Pedro Ernesto, com estas palavras:

— Barreto, devo muito ao dr. Amaral. Grande clinico em Sta. Tereza, muito me ajudou nos primeiros passos de minha vida profissional. Pela manhã e à tarde, ainda estudante, com ele trabalhava, e à noite tocava flauta, num cinema da rua do Riachuelo, o que relembro com muita honra, porque construi a minha vida com os meus proprios esforços.

Naquele dia, porém, da telefonema do Palacio, o ilustre e benemerito cirurgião, saiu mais cêdo. Recordo-me, perfeitamente, das suas palavras:

— Vou ver o que quer o Ditador.

E saiu em companhia de Joaes Rocha, que não o deixava nunca, que veiu mais tarde a ser um dos coveiros de Pedro Ernesto. Quase analfabeto e prepotencioso, Jones, julgava-se, e creio que ainda se julga, um portento.

* * *

No dia seguinte, Pedro Ernesto não compareceu ao seu gabinete. Fui por isso levar o papelorio mais urgente à Casa de Saúde, na Avenida Henrique Valadares. Despachou tudo, e, como fazia sempre, de proprio punho, exarando longas e fundamentadas decisões. Quando ia me retirando, disse-me:

— Barreto, prepare tudo. Não quero deixar um papel sem solução. Estou arrumando a bagagem. Vou-me embora.

Admirado, interrompi:

— Embora, Dr. Pedro?

— Sim, vou mudar de freguezia. O Getulio convidou-me para Prefeito. Vai ser uma estopada. Urge, porém, trabalhar-

(Continua na 4ª pagina)



NO FINAL DA PEÇA

A primeira vez que fui ao teatro tinha quatro meses de idade. Récita de gala, dedicada ao meu nascimento, na fazenda de meu inesquecivel progenitor. Portei-me como um varão de Plutarco. Só chorei quando o meu irmão mais velho, fazendo o papel de Tiburcio, jogou ao chão o primo Duda, na penultima cena. Desde os quatro meses, portanto, sou francamente do teatro. Em cada artista tenho um amigo, e do melhor quilate. Sei representar, embora reconheça que sou um canastrão. Nesta fotografia, em carne e osso, apareço fechando a comedia "O Barreto é o candidato", que Alda Garrido, insuperavel no seu genero montou, em homenagem ao meu nome, e que — modestia posta de lado — está fazendo um grande sucesso, num dos melhores teatros da cidade. E note-se, homenagem a mim, e a este jornal, a proposito da publicação das Memorias. Sim, meus amigos, participando de um dos espetáculos da semana passada, cumpri o meu dever. Na proxima, será com Jaime Costa, na sua nova peça, "O pequenino, e o grande mudo". Aceitaremos adesões dos proceres. Que mal ha nisso? E' preciso ajudar o Teatro Nacional.

PORTO - AEROPORTO

O Porto

LOIDE BRASILEIRO — Saiu de Porto Alegre em demanda dos portos do norte, até Natal, o cargueiro Cabedelo, sendo aqui esperado dia 21. Retornará daqui ao porto de origem e escala, recebendo carga.

— Do sul é aguardado aqui dia 28, o paquete Pará. Retornará daqui ao sul, escalando em Recife, Salvador, Rio e Santos.

— Do norte, é aguardado aqui dia 21, o cargueiro Ascanio Coelho. Prosseguirá para o sul, até Porto Alegre e escala, recebendo carga.

COMPANHIA COSTEIRA — De Belem e escala, está sendo esperado aqui, dia 20, o paquete Itapé. Prosseguirá para o sul, escalando em Recife, Maceió, Salvador, Rio, Santos, Rio Grande e Porto Alegre.

— Do sul, está sendo aguardado aqui, dia 21, o cargueiro Aragano. Daqui ira a Fortaleza.

— De Porto Alegre e escala está sendo esperado aqui, dia 27, o paquete Itaimbé. Prosseguirá para o norte, escalando em Fortaleza, São Luiz e Belem. De retorno aqui chegará dia 9 de agosto, prosseguindo para o sul, escalando em Recife, Maceió, Salvador, Rio, Santos, Rio Grande e Porto Alegre.

— O cargueiro Arataia está sendo esperado aqui dia 19, procedente de Santos e escala. Sairá daqui para Fortaleza.

— De Porto Alegre e escala é aguardado aqui dia 16, o cargueiro Araribá. Daqui irá a Macau.

CIA. COM. E NAV. — Do sul, é esperado aqui, dia 22, o cargueiro Buri. Daqui irá a Fortaleza e Areia Branca.

PROXIMAS SAIDAS DE NOVA YORK:

O Mormacdale saiu dia 1 deste.

— O Mormackitte sairá dia 15

— O Mormacreed sairá dia 29 deste, todos para portos brasileiros.

THE BOOTH LINE — De Londres é esperado aqui dia 20 o Hubert. Retornará ao continente europeu, recebendo carga para Lisbôa, Leixões e Londres

AGENCIAS DE TRANSPORTES

A Agencia Informadora Potiguar, com escritorios á Rua Ferreira Chaves n. 74, nesta cidade, mantem Sopas, Caminhões Mistos, ás quintas-feiras e domingos para Mossoró e Fortaleza, ás 6 horas da manhã, e para Campina Grande as terças e sextas-feiras. Para Recife, ás terças-feiras e sabados.

Aviação

CRUZEIRO DO SUL — Do Rio para Belem, passou dia 12, o PP-CCZ, tendo desembarcado aqui:

Do Rio: Natercia Arimá Maciel.

De Recife: Mario Jacome Filho e Lucas Siguad. Conduzia em transito 16 passageiros.

Embarcou para Fortaleza: Helena Franco Ramos.

— De Belem para o Rio, transitou dia 14, o PP-CCZ, não desembarcando aqui nenhum passageiro. Em transito 11 passageiros.

Embarcaram para Recife: Lucas Sigaud, Celia Matos de Souza, Mario Cavalcanti Maia e Jacques Blen Lima.

Para o Rio: Joana Xavier Camara, Jair Fernandes Duarte, Rainel Pereira de Araújo e Neremberg Pereira.

AEROVIAS BRASIL — Do Rio para Belem, passou dia 12 o PP-AVU, desembarcando aqui:

De Recife: Roberto Neves. Conduzia em transito 9 passageiros.

Embarcaram para Fortaleza: Wilhelm Kuoespfelmacher.

— De Belem para o Rio transitou dia 14 o PP-AVU, não desembarcando aqui nenhum passageiro. Em transito 2.

Embarcaram para Recife: Manoel Gonçalves Ribeiro e M. Nascer Khaznadar.

Para Salvador: Marieta Fiuza

Para o Rio: Terezinha Torres Moura, Luiza Campos Pinheiro e Jeremias Pinheiro Filho.

MOORE-McCORMACK Lines

"MORMACLARK" — Esperado de New York e escalas a 14 de julho, sairá no mesmo dia para New York, Boston e Philadelphia, recebendo carga

PROXIMAS SAIDAS DE NEW YORK

"MORMACDALE" — Sairá de New York a 1º de Julho
"MORMACKITE" — Sairá de New York a 15 de Julho
"MORMACCREED" — Sairá de New York a 29 de Julho

Mais informações com MOORE-McCORMACK (NAVEGAÇÃO) S. A.
RECIFE - SÃO LUIZ - BAHIA - RIO - SANTOS - BELEM - SÃO PAULO
NATAL: Rua Frei Miguelinho, 14

RUY MOREIRA PAIVA
Fones: 1042 e 1923 — Caixa Postal, 89

Informações uteis

Farmacias de Plantão

Farmacia Monteiro, á rua Dr. Barata — Ribeira.

Farmacia Santo Antonio, á rua Amaro Barreto — Alecrim.

Filmes do Dia

RIO. GRANDE — A's 15 30 e 20 horas — "Crepúsculo nos Pampas", com Leon Errol e Vivian Austrin.

Preço: Cr$ 3,60.

REX — A's 15.30 e 19.45 — "Beijo da Morte", uma produção da Fox, com Victor Mature.

Preço: Cr$ 6,00.

S. LUIS — A's 15.30 e 19.45 — "Nevada", com Robert Mitchum e Anna Jeffreyes, e o seriado "A Filha de Don Q".

Preço: Cr$ 3,60.

ALECRIM — 15.30 e 19.45 — "Rainha do Nilo", com Maria Montez e John Hall.

SÃO PEDRO — A's 19,45 - "Tarzan e as Sereias", uma pelicula de aceitação, com Johnny Weissmuller e Brenda Joyce.

Preço: Cr$ 3.00.

POPULAR — 15,30 e 19.30 — "Os Três Diabos". No palco — A rival de Cuquita, Zezé Santos e outros grandes numeros de atrações.

Pagamentos no Tesouro

FEDERAL

O Tesouro Federal pagará até o dia 19:

A todos que deixaram de receber nos dias indicados, como tambem todas as contas de material.

ESTADUAL

O Tesouro Estadual pagará até o dia 14, a todos que não receberam nos dias designados.

Pagamentos Dágua

A Repartição de Saneamento de Natal começou a receber as taxas dágua e esgotos referentes ao trimestre de abril a junho do corrente ano, e cujo termino será a 15 deste.

Telegramas Retidos

Encontram-se retidos os seguintes telegramas na Diretoria dos Correios e Telegrafos:

Alice Freire Moreira; Aguinaldo Viveiros para Carolina Arruda; Aprigio Teixeira, Rua P. Izabel 232; Adauvir, R. Lartencoi Brito 1358; Antonio Neves Costa, Bordo Itanagé; Apolinario José da Silva, S. João 140; Barbosa, Base Aérea; Crineu Fernandes Bezerril, Rio Branco 420; Candida Italina, R. F. Bicalho 34; Costeira para Moisés, trip. Itanagé; Elizabete Moura Bezerra, R. Vigario Bartolomeu; Euclides Freire, Mercado Publico Cidade; Humberto Varela Pacheco; Izaura Gomes para Francisco Assis, R. P. Vargas 528; Izidoro Oliveira, A. Costeira Itanagé; José Alves Sobrinho, P. Morais 743; Jansen Nogueira, Av. H. Fonseca 942; Josefa Faria, J. R. Braminas; Juarez Galvão, H. Fonseca 393; Leovigildo Bezerra, Mercado Publico; Molima; Miguel Osorio, Plangi; Maria Amelia, Santo Antonio 778; Moresta; Oslor Siqueira; Teofilo Almeida Batista Carvalho; Turbano.

Carta aberta ao dr. Einar Lima de Lima

Presado Dr. Einar.

Respeitosas saudações.

Estou certo que vou ferir profundamente, sua conhecida modestia, entretanto, maior do que o meu respeito aos seus cristalinos sentimentos, é a minha incontida gratidão, pelo que acabo de receber de sua capacidade profissional como da grandeza de seu imenso coração, restituindo a saúde e a vida de meu querido filho Roberto, já sentenciado de morte, pelos que o precederem à cabeceira de seu leito.

Lembro-me bem, quando bati a sua porta, numa noite chuvosa, tétrica e sombria, levando a alma apertada de temôres pela vida desse filhinho que é toda a minha vida!

Supuz que o sr. me fizesse qualquer objeção, em face da noite tormentosa, mas, longe disso, o sr., profundamente humano e compenetrado do sacerdócio de amor e de bondade, o juramento sagrado, ao receber o sublime mandato de aliviar e curar os que sofrem! Tomou o carro comigo, em meio do aguaceiro que caia, e lá nos fomos para salvar a vida de meu filhinho, que já me parecia mais do Céu do que da Terra!

Com a pureza de um santo, a mansidão de um cordeiro e a segurança de um sabio, o sr. examinou detidamente o corpo de meu Robertinho, deixando apoz escapar o esbôço de um sorriso feliz, que disse tudo quanto havia de esperança, aos nossos corações traspassados de dor e de angustia! Não me esquecerei de sua frase, talvez inspirada do Céu: "Tenha fé em Deus e um pouco de confiança no médico, porque o seu filho não morrerá desta vez!" Prescreveu, explicou tudo como fazer, minuciosamente e pediu que dêsse noticias. Meu filho que já arquejava, porque não podia mais respirar, queimava de febre e havia quatro dias não aceitava mais qualquer alimento, ressucitou 48 horas depois de sua magistral medicação, caindo a febre, voltando a aceitar os alimentos e tornando a respirar livremente! Quasi enloqueci de emoção, ao contemplar a ressurreição de meu filho! Em menos de 8 dias, o sr. deu o meu filhinho como convalecente e completamente fóra de qualquer perigo!

Eis ai, meu Dr. Einar, porque não me foi possivel conter os impulsos de minha eterna gratidão, embora ferindo brutalmente a sua proverbial modestia! Agradeço-lhe, portanto, e de público, em meu nome, no de minha mulher, no de meus pais e no de todos que comigo sofreram a dolorosa perspectiva da perda de meu Roberto, a salvação da vida de meu querido filho, graças à sua notória competencia profissional, à sua infinita bondade e ao seu espirito de reconhecida dedicação pelos doentes que tem a suprema ventura de (é-lo à cabeceira, como médico! Mando portanto, ao povo de Natal, os meus mais comovidos parabens, porque dispõe em seu seio, de um grande, de um sábio e de um humanitario médico para as criancinhas.

Perdô-me Dr. Einar, mas só assim eu me sinto desafogado na minha gratidão e suficientemente quitado com a minha consciencia.

Agradecido para todo sempre, o humilissimo sérvo e eternamente amigo do coração,

José Gonzaga de Souza

Não se esqueça do seu auxilio para o ALBERGUE NOTURNO DE NATAL!

1949 — JULHO — 1949

MÊS DE GRANDE E SENSACIONAL VENDA SEMESTRAL DA

CASA PROGRESSO

ESPECIALISTA EM JOIAS, RELOGIOS, ÓTICA E ARTIGOS PARA PRESENTES, COM ENORMES REDUÇÕES DE PREÇOS

CONSERTOS GARANTIDOS DE RELOGIOS E OBRAS DE OURO

MÁXIMA PONTUALIDADE NAS ENTREGAS

Rua Ulisses Caldas, 116 -- Cidade Alta

— EDIFICIO PROGRESSO —

Domingo no REX excepcional lançamento da Metro-Goldwyn-Mayer!

"Arco do Triunfo"

Com INGRID BERGMAN, CHARLES BOYER e CHARLES LAUGHTON

O FILME QUE TODOS AGUARDAM — O FILME QUE A TODOS VAI EMPOLGAR!

(Por fôrça de contrato a empresa avisa que o ingresso para este filme custará o prêço único de Cr.$ 6,60 na matinée e Cr.$ 7,20 na soirée)

Cine São Luís

— HOJE —

MATINEE: 15,30 — SOIREE: 19,45

Robert Mitchum e Anan Jeffreyes

— em —

NEVADA

Juntamente

A Filha de Dona Q

Ultima série

— Amanhã —

GRANDIOSO PROGRAMA DE TELA E PALCO!

Na tela: A super-produção luxuosa da 20th Century Fox

PAIXÃO DOS FORTES

com LINDA DARNELL e HENRY FONDA

No palco: PAULO MOLIN e LEDA BARBOSA

Preço único: — Cr.$ 11,00

Cinema REX

— HOJE —

MATINEE: 15,30 — SOIREE: 19,45

Um drama que mostra o que sente uma mulher apaixonada... o que fez um homem quando é instintivamente mau... e o que ocorre quando gente simples cái em suas garras! Uma intriga criminal e perfeita em todos os detalhes!

VITOR MATURE e COLLEEN GRAY

— em —

BEIJO DA MORTE

Grande produção da "FOX"

AMANHÃ — Matinée ás 15,30

"TARDE FEMININA" — Palco e téla

No palco LEDA BARBOSA

Genial cantora da "Nacional"

Cine São Pedro

HOJE — Soirée ás 19,45

JOHNNY WEISSMULLER

BRENDA JOYCE e

LINDA CRISTIAN em

TARZAN E AS SEREIAS

Super produção RKO RADIO

— Aguardem —

MONTGOMERY CLIFT

— em —

PERDIDOS NA TORMENTA

Memorias de Barreto Pinto

(Conclusão da ultima pagina)

los para autonomia do Distrito.

Na verdade, Pedro Ernesto, ao assumindo o elevado cargo, não se descuidou um dia, siquer, de trabalhar pela liberdade política e administrativa do Distrito. Fundou, desde logo, o Partido Autonomista, reunindo os elementos mais prestigiosos do municipio.

Promulgado o Codigo Eleitoral e realizada a eleição para a Assembléia Nacional Constituinte, Pedro Ernesto, para puxar a chapa — como se diz na giria politica — inscreveu-se como candidato a deputado e a vereador. Teve uma estrondosa vitoria. Renunciou, porém, os cargos eletivos, mantendo-se no cargo de Prefeito, porque tinha um programa a realizar.

Em meiados de dezembro de 1933, Pedro Ernesto resolveu reunir um grupo de correligionarios e amigos mais intimos na Casa de Saúde; e submeteu á consideração de todos os discurso que havia mandado escrever para ser lido, da tribuna da Camara, por Jones Rocha, sobre a autonomia do Distrito Federal.

A leitura foi procedida pelo proprio Dr. Jones, que o fez, um pouco engroladamente. De quando, em quando, era interrompido pelo Dr. Pedro Ernesto. Sem ser jurista e estilista na praxe, o saudoso Prefeito tinha, porem, um elevado bom senso e alta mentalidade politica, propondo naquela ocasião varias modificações. Terminada a leitura, depois de todos se manifestarem, Pedro Ernesto teve esta frase:

— Está bom, mas é preciso um pouco mais de tempero, mais intensidade de vibração, excluindo outros trechos que melhor possam ser compreendidos pelo Povo. E' preciso ser mais forte, principalmente, para acentuar que a autonomia do Distrito Federal é um dos postulados pelos proprios revolucionarios.

A politicagem naquela altura, já estava procurando romper os pactos sagrados dos dias incertos da luta, pronunciando-se contrariamente à liberdade ou emancipação do Distrito Federal.

No mesmo mês de dezembro de 1933, Jones Rocha leu afinal o discurso que lhe prepararam. Para que não ficasse mais atrapalhado com a incumbencia, pois, sendo que a materia era de alta relevancia, pediu que não houvesse apartes para não perder o fio da meada. Foi atendido. Teve, apenas um aparte de Cunha Vasconcelos (José Thomaz Cunha Vasconcelos, representante do Acre). E' que, quando Jones Rocha citou James Bryce, proferiu "Brice" varias vezes. Irriquieto, José Thomaz não pôde conter, e corrigiu, aliás especialmente:

— V. Excia., senhor Deputado, está fazendo um belo discurso, mas não me leve a mal. O "Brice" está me revolucionando os intestinos. — BRYCE seu Doutor — e repetiu: "BRYCE" com "Y" de YACK", de "YANKEE" de YBAMERATO".

Como é natural, aquele aparte provocou, em plenario uma hilaridade. Jones, vermelho como um camarão, engasgou-se, tomou folego, mas deu conta do recado, até o fim.

* * *

Nos primeiros dias de julho de 1934, encontrava-me no Guanabara, quando chegou Pedro Ernesto, irritado com a Constituinte, porque estava seguro de que os tais democratas estavam se atravessando contra a autonomia, e afirmou-me:

— Vim hoje brigar com o Getulio, de quem gosto tanto, porque ele é o culpado do que está ocorrendo.

O Presidente estava passeiando no jardim, com o seu venerando pae, o muito digno General Vargas, de saudosa lembrança. Quando chegou ao jardim do inverno, onde estavamos, e vendo Pedro Ernesto, então com aquele extraordinario poderio de desarmar o maior ferabraz ou traga-mouros, tirou uma longa baforada no seu charuto, e foi dizendo, com um largo sorriso:

— Como vai este querido Tenente-Interventor? Então já sabe de tudo?

Pedro Ernesto, tão cheio de ardura, a bondade personificada, era, porem, um leão, quando ficava contrariado, e respondeu friamente, ao Presidente que, entretanto, continuou, com a maior serenidade.

— Pois é, meu caro Tenente-interventor, dar autonomia ao Distrito é um direito sagrado, e o cumprimento de uma promessa.

O saudoso brasileiro e ex-Prefeito estremeceu, com o som daquele petardo. E abraçou o Dr. Getulio, demorada e comovidamente, sem forças para dizer uma só palavra.

Poucos dias depois a Constituição de 1934, solenemente promulgada, incluia, entre os seus dispositivos, o seguinte:

"O atual Distrito Federal será administrado por um Prefeito, cabendo as funções legislativas a uma Camara Municipal, ambos eleitos por SUFRAGIO DIRETO".

(Continúa)

Chicana...

(Conclusão da 5ª pag.)

quando deverão se achar á posto todos os elementos interessados.

INSCRIÇÕES JA' FEITAS

Até agora estão completas as seguintes numeros:

Nº 1 — Motorista: HANS WALTER LIUK
Partner: MARIA DA CONCEIÇÃO MESQUITA
Marca da Viatura — Ford.

Nº 2 — Motorista: FRANCISCO COUTO
Partner: DARLY COUTO.
Viatura — Buick

Nº 3 — Motorista: JOSE' NUNES LUZ
Partner:
Viatura — Mercury.

Nº 4 — Motorista. ELIAS JACOB LAMAS
Partner: LEILA MANSUR LAMAS.
Viatura — Ford.

Nº 5 — Motorista: MURILO BARBOSA VIANA
Partner; MARIA COELI BATISTA COELHO
Viatura: — Ford.

Cine Rio Grande

AV. DEODORO, 635 — FONE: 15-31

— HOJE —

Matinée ás 15.30 — Soirée ás 20 horas

Com LEON ERROL, VIVIAN AUSTIN e JACK TEAGARDEN e sua orquestra

Crepúsculo Nos Pampas

Um filme cheio de emoções e aventuras sensacionais! Música! Alegria! Ação! Romance!

A PARTIR DE AMANHÃ

O filme que recebeu 4 "Oscars" da Academia de Artes e Ciencias Cinematograficas de Hollywood

O Tesouro Da Sierra Madre

Com Humphrey Bogart, Walter Huston e Tim Holt

Por caminhos hostis... por matas cheias de mistério... lutando a cada passo com a morte para arrancar da serra encantada o ouro que ela esconde em suas entranhas... "Algo de melhor já produzido por Hollywood desde que o cinema aprendeu a falar... pode colocar-se, sem contestação, entre os melhores de todos os tempos". (Revista "Time").

— BREVE —

Com BETTE DAVIS e JAMES DAVIS

ENCONTRO NO INVERNO

— AGUARDEM —

com IDA LUPINO, PAUL HENREID e OLIVIA DE HAVILLAND

DEVOÇÃO

A vida intima das famosas irmãs Bronte autoras de "O morro dos ventos uivantes" e "Jane Eyre"

Oportunidades

CASAS

CASA NO CENTRO DA CIDADE

VENDE-SE a casa sita á Rua João Pessôa 196, perto da casa Hollywood.

Tratar na mesma

PROCURA-SE casa para alugar de preferencia na Cidade Alta, mais ou menos confortavel, de aluguel até Cr$ 300,00.

Tratar em Araújo Freire, á Rua Frei Miguelinho, 115 — Ribeira, ou pelo telefone 1331.

VENDE-SE uma boa casa sita a rua Presidente Bandeira, 363 em frente ao cinema São Luiz — Tratar a Rua Amaro Barreto, 1332.

PROCURA-SE uma casa de residencia de preferencia na Cidade ou nos bairros de Tirol ou Petropolis, até Cr$. 1.000,00 Tratar á Av. Deodoro, 278.

VENDEM-SE

O sobrado á rua da Conceição, n. 601, cujo terreno mede 639,61 m2 conforme planta de sua situação, limitando-se ainda, ao norte e ao nascente, respectivamente, com as ruas Cel. Cascudo e Voluntarios da Patria.

O armazem, n. 66, á rua Chile, no bairro da Ribeira, limitando-se ao poente com o rio



Em perigo...

(Conclusão da 2ª pag.)

interesses do Cominform. E as organizações não-comunistas vão retirar-se dos movimentos comunistas, para seguir a sua propria linha de conduta. Jouhaux, espera que essa tendencia conquistará tambem os mineiros grevistas. Estas são as medidas taticas de Queille para defrontar as chamadas greves "revolucionarias".

Mas não se deve esquecer que mais da metade dos 400 mil mineiros franceses organizados estão nas fileiras comunistas. Seria dificil tirar-lhes o poder na Confederação do Trabalho, porque quando o minas de carvão foram nacionalizadas em 1945 e 1946 os comunistas ocupavam posições importantes no gabinete, e tiveram o cuidado de nomear os seus homens de confiança nas juntas de diretores e como administradores das empresas mineiras.

Tiveram tambem especial cuidado em providenciar para que fossem homens igualmente do confiança que se encarregassem dos fundos obtidos das contribuições forçadas dos mineiros para fins sociais, como pensões de velhice, beneficios de maternidade, refeições escolares, etc. Esses fundos são vultosos hoje em dia, e quem os controla possui um poder indiscutivel. Isso explica em boa parte a influencia dos comunistas sobre os grevistas e a possibilidade de que, quando o Cominform decidir, ocorram novas greves e novas violencias que provavelmente teriam como resultado a elevação de De Gaulle ao poder.

TERRENOS

TERRENO PARA CONSTRUÇÃO

Vende-se otimo terreno na rua Otavio Lamartine, bem perto da Praça Pedro Velho. Tratar no Armazem Brasil, Av. Rio Branco, 546 ou pelo telefone 1100.

DIVERSOS

VENDE-SE um "Cutter" (veleiro de passeio), com 6 metros de comprimento e 2 de largura, 2 velas, cabine, convez e bolina de ferro. Tratar á Praça João Tiburcio n. 31.

VENDE-SE por preço de ocasião, um escritorio de representações do sul do pais. Explica-se o motivo da venda ao interessado. Ver e tratar á Rua Dr. Barata, 232 — 1º andar.

Leitor amigo:

Contribua para o êxito da Campanha do Quilo, ajudando a construir o ALBERGUE NOTURNO DE NATAL!

Os metodos...

(Conclusão da 2ª pag.)

cumprir, como fizeram os outros paises vassalos e de maneira mai escandalosa da Hungria, as ordens do Cominform, de atacar a Igreja, numa tentativa para abalar e se possivel destruir a sua influencia no espirito do povo. Não seria compreensivel que Zapotocky e Gottwald que não passam de meros agentes dos interesses sovieticos em seu proprio pois, tão despreziveis como foram os "gaitleiters" de Hitler se opusessem a uma politica dirigida por Moscou e que tem por fim varrer da "cortina de ferro" os elementos fieis a Igreja.

Não há a minima esperança de que as coisas se passem na Tchecoslovaquia, na fase mais acesa da luta, de maneira diversa do que sucedeu na Hungria, na Polonia ou alhures. Gottwald e Zapotocky viram que os seus processos de intriga e divisão, atirando uma parte da Igreja contra outra, não dão bem resultado.

Lançam-se agora á hostilidade aberta. O mundo verá dentro em pouco que o governo tcheco não é, nesse terreno, menos submisso ao Cominform do que os demais satelites.

Cristão!

Ajude a construir o ALBERGUE NOTURNO DE NATAL!

Cooperando com a Campanha do Quilo

Causam repercussão as declarações do deputado

RIO, 11 (M.) — Causou grande repercussão as afirmações do deputado fluminense Hipolito Porto dizendo que a Cantareira em 1948 teve lucro de um milhão de cruzeiros no trafego de barcas do Rio a Niteroi. O sr. Alcides Lins vice-presidente da Cantareira disse que ignora como chegou o deputado a estas conclusões, mas, a verdade é que a Cantareira teve um prejuizo de 400 mil cruzeiros.

AVISO

Na qualidade de agentes distribuidores do "Moinho Inglêz" do Rio de Janeiro, temos a satisfação de avisar aos Snrs. panificadores da Capital e do Interior que estamos recebendo regularmente a "FARINHA SOBERANA", fabricada com trigo argentino selecionado. Podemos assegurar que a Farinha "SOBERANA" é de superior qualidade, 100% pura, dando excelente resultado na fabricação do "Pão Francez". Avisamos ainda que temos Farinha "SOBERANA" em deposito para pronta entrega.

Martins & Cia. Ltda.

Rua Frei Miguelinho, 29 - Telefone 1133

Cronica social

AS HOMENAGENS A ORIANO DE ALMEIDA

Oriano de Almeida, mal se desprendeu das cadeias que o levaram ao notavel concurso Chopin do Rio de Janeiro, veio a Natal passar um periodo mais tranquilo. Procurado pelos empresarios de concertos, ou seja, sentindo-se desde logo envolvido pelos efeitos da notoriedade, desculpou-se e adiou compromissos que em agosto terá cumprir. Natal, para Oriano, é sempre a casa de Garibaldi Romano, a palestra de Waldemar de Almeida, a companhia de velhos amigos e colegas, este clima de sinceridade e de afeição, que tanto o agrada. O concurso deu-lhe dias de aprensões e de legitima defesa, não só contra o valor artistico dos concurrentes, mas tambem em face dos imprevistos comuns do julgamento. Era necessario repousar um pouco...

***

Não podia, porem, o jovem pianista passar despercebido na terra onde conquistou relações tão estreitas e os primeiros aplausos de concertista. Apareceram as homenagens pessoais, para mais tarde surgirem as coletivas. Belem, sua terra de nascimento, chamou-o para o primeiro concerto, depois do concurso do Rio. Oriano voou algumas horas e foi ao Teatro da Paz, contratado pela Sociedade Artistica Internacional, sob o patrocinio do Governo paraense. Fez um programa dedicado ao grande compositor polonês, cujo centenario de morte está sendo comemorado em todo o mundo. Pediram-lhe outro concerto numa homenagem do Instituto Carlos Gomes. Oriano executou Back-Liszt, Ravel, Debussy, Waldemar de Almeida, Camargo Guarnieri e, ainda, Chopin. Quizeram um terceiro.

***

Oriano partiu sem atender. Era Natal que o chamava para a grande homenagem que hoje se realisa no Aero Clube e a de amanhã, promovida pela Sociedade de Cultura Musical. Vamos ouvi-lo mais tarde num concerto que a sociedade natalense exige antes de sua viagem para Varsovia. Tocará tambem Chopin, certamente, num programa que a sua sensibilidade indicará para nos satisfazer. Oriano vai guardar da festa desta noite uma das lembranças mais duradouras de quantas já acumulou entre o concurso do Rio e o de Varsovia em setembro proximo. Amanhã, a S.C.M. terá, tambem, o seu dia, na sucessão dessas homenagens.

DANILO

O PRECEITO DO DIA

RESFRIADOS QUE ENGANAM

Tosse e escarro frequentes podem ser sintomas de tuberculose pulmonar. Por isso, é prudente não os atribuir a simples resfriados ou a bronquites. Um e outro desses sintomas exigem exame médico imediato.

Procure o médico quando sua tosse se estiver prolongando. Assim poderá, em seu beneficio, facilitar o diagnostico precoce de uma tuberculose. — SNES.

ANIVERSARIOS
ONTEM
Senhoras

Natalia Rocha de Souza, esposa do sr. Severino Maximo de Souza, residentes em Recife.

HOJE
Senhores

Manoel Vitorino, clinico nesta cidade.

— Camilo Lelis Bezerra, proprietario no municipio de Assú, deste Estado.

— Major José Vitoriano de Medeiros, oficial reformado da Policia Militar do Estado, gerente da Fabrica de Bebidas Rio Grande Ltda., desta praça e figura de destaque em nossos circulos intelectuais, artisticos e sociais.

— Ismar de Holanda Cavalcanti, servindo na Base Aérea de Natal.

Senhoras

Camila Cavalcanti, esposa do sr. Abilio Cesar Cavalcanti, juiz de direito da Comarca de Baixa Verde.

— Neusa Ribeiro Dantas, esposa do sr. Alberto de Andrade Ribeiro Dantas, chefe da Carteira de Credito Agricola e Industrial do Banco do Brasil, em Santos.

— Lucilia Bezerra Ramalho, viuva do sr. Francisco Ramalho.

— Severina Dias Romeiro, funcionaria do Departamento de Saude Publica e esposa do sr. Antonio Romeiro, comerciante nesta praça.

Jovens

Heitor Silva, aluno do Colegio Estadual e filho do sr. José Silva, comerciante nesta praça, e de sua esposa d. Maria Nina da Silva.

Senhoritas

Maria Zilma, filha do sr. Lafaiete Paulino de Souza, residentes nesta capital.

— Carmita Pereira dos Santos, filha do casal Maria Ferreira Custodio e José Custodio dos Santos, agricultor e criador na cidade de São Paulo do Potengi.

Crianças

Cicero, filho do sr. Clovis Jordão de Andrade, funcionario federal, e de sua esposa d. Alice Garcia de Andrade.

— Maria de Lourdes, filha do sr. Anibal Queiroz e de sua esposa d. Josefa Queiroz.

— Maria Zilma, filha do sr. Lafaiete Paulino de Souza, coletor da Coletoria de Rendas de Açú.

NOIVADOS

Contrataram casamento, nesta capital, o sr. Ismar de Holanda Cavalcanti, pertencente à Base Aérea de Natal, com a srta. Mirinha Fernandes, filha do sr. João Carvalho Fernandes, funcionario de cat... ria dos Correios e Telégrafos, e de sua esposa d. Noquinha Maciel Fernandes.

VIAJANTES

Viajou hoje a cidade do Recife, em avião da Aero Geral, o sr. Humberto Pignataro, que foi aquela capital no trato de interesse particular.

O sr. Humberto Pignataro que é bastante conhecido nos nossos meios sociais, retornará dentro de breves dias.

Clinica de Senhoras
— DO —
Dr. Etelvino Cunha

(ESPECIALISTA)
Curso de aperfeiçoamento no Rio de Janeiro e São Paulo
PARTOS
Doenças de Senhoras
Ondas ultra-curtas, bisturi eletrico, eletrocoagulação etc.
Cancer — Tumores
CONSULTAS:
Das 16 horas em diante exceto aos sabados
CONSULTORIO:
Rua Cel. Bonifacio, 282
Fone: — 1052
RESIDENCIA:
Rua Joaquim Manoel, 580
Petropolis

Gago chegará na primeira semana

RIO, 15 (M) — O zagueiro Gago, do Nacional, de Porto Alegre, chegará na proxima semana, desde que a sua transferencia já é assunto resolvido. O rubro-negro cederá mesmo três jogadores ao clube gaucho.

Em relação ao Flamengo podemos informar que a direção tecnica cogita de lançar Gringo na ponta direita, sendo certo o reaparecimento de Jair domingo, contra o São Cristovão.

Eterna Juventude
ELIXIR DE CAFIASPIRINA COMPOSTO

Leiam O Cruzeiro

CERVEJA ANTARTICA,
do Rio de Janeiro — Caixas (conferidas)
Canos Galvanizados de 3/4
Preços jamais visto em Natal
Vêr para crêr!
VENDE
SEVERINO ALMEIDA
Rua Frei Miguelinho, 24

Grande Concurso Dois Tombos
Colecione tampinhas da famosa Aguardente "DOIS TOMBOS" e vá entregá-las á TRAVESSA NISIA FLORESTA, 41
"Edificio Minerva"
Se até o dia 22 de dezembro, você tiver apresentado a maioria das tampinhas receberá um Rádio Phillips, Holandês, de 8 válvulas. Se fôr o segundo colocado, um Fogão Poty, de quatro bocas. Esses brindes já se acham em EXPOSIÇÃO em:
ALONSO BEZERRA
AV. TAVARES DE LIRA, 87
Por cada 20 ou trinta tampinhas que você entregar, receberá um premio de consolação
Se esse número fôr a 50, você terá direito a escolher um brinde na "Marmita de Ouro" devidamente autorizado

Confirmada a intervenção na F.N.D.

Em poder do dr. Nestor Lima o documento de sua nomeação

Novas eleições dentro de 10 a 15 dias--A nossa reportagem em contacto com o ilustre jurista--O tte. Carlos Bezerra será candidato ao proximo pleito para a presidencia da mentora

Está confirmada a intervenção na Federação Norte-Riograndense de Desportos.

Um dos elementos ligados aos acontecimentos, o sr. João Ferreira de Souza, presidente do ABC F. C. recebeu comunicação do Rio de haver a CBD ,dado provimento ao recurso dos clubes dissidentes — ABC, Santa Cruz Potiguar e Juventus — anulando os atos do presidente da FND, Cap. Fernando Leitão, baixando em dexembro do ano passado e bem assim as eleições processadas a 31 daquele mes e das quais resultaram a eleição do sr. Rui Barreto, o que motivou o referido recurso para a entidade maxima, interposto pelos clubes acima citados.

COM O SR. NESTOR LIMA A REPORTAGEM DE "O DIARIO DE NATAL"

Estivemos tambem na residencia do dr. Nestor Lima nomeado Interventor da FND que nos informou haver recebido, ontem, a documentação referente á sua nomeação para as referidas funções.

Em palestra com a nossa reportagem ,o ilustre jurista declarou que a sua missão já estava definida, cuidar da realizações de novas eleições dentro de 1 0a 15 dias, mas o seu desejo era que estas eleições se processassem num clima de harmonia e perfeito entendimento. Para isto, pretende reunir os presidentes dos clubes e nesta oportunidade dirigirá, então, um apelo, pedindo a cooperação de todos para que os desportos norte-riograneses retomem o caminho da paz e do progresso.

Já que não pude fugir aos apelos de amigos, de esportistas e da propria imprensa para aceitar a incumbencia, espero contar — adiantou-nos o dr. Nestor Lima — com a boa contade dos diretores das duas partes afim de que a minha missão produza os resultados que espero, isto é, a pacificação dos desportos, inclusive a parte nautica, cujas atividades sempre apreciei e cou agorat tam bem interrompidos.

A CANDIDATURA DO TTE. CARLOS BEZERRA

Segundo apurou tambem a nossa reportagem ,o tte. Carlos Bezerra Miranda, recentemente apresentado como elemento para a pacificação, será indicado para a presidencia, nas proximas eleições.

Nesse sentido, foi consultado, hoje, pelos clubes que formam a dissidencia ,tendo respondido que espera contar em entendimentos com os dirigentes do America e do Atletico, para saber como os mesmos receberão a indicação de sua candidatura.

O proximo campeonato mundial de "Snipes"

No Recife as regatas nacionais de seleção

Sabado e domingo, 16e 17 do corrente, a Flotilha de Snipes de Pernambuco, filiada á Snipe Classe Iternacional Racing Association, fará correr na Enseada de Venda Grande, vinte quilometros ao Sul do campeonato mundial de SNIPES, promovido pelo Larchmont Yacht Club, dos Estados Unidos e marcado para 22 a 26 de agosto proximo. Deverão concorer, alem da guarnição representativa do clube local, as tripulações das frotas do Rio de Janeiro, Vitoria e Paraiba do Norte, São Paulo, que recentemente organizou uma flotilha excusou-se de comparecer

..Os barcos necessarios, um de cada frto concorrente, serão sorteados entre os que a Flotilha promotora pos a disposição do Comitê de Regatas, entre os melhores dos dez Snipes que compõem presentemente aquela célula Snipista.

Cada guarnição correrá com A organização das provas obe as proprias velas que levar decerá ao sistema padronizado internacionalmente pela Classe Snipe.

Gastão Hugh Pereira de Souza, recifense de nacismento, correrá, pelo Rio de Janeiro, sendo proeiro seu pai, Gastão Pereira de Souza.

Por vitoria deverão correr brasileiro natural do Rio Joseph William Morris Brown Grande do Norte, que, apesar dos seus quatorze anos apenas foi proclamado pela Confederação Brasileira de Vela e Motor, em fevereiro deste ano, campeão nacional de SNIPE, o Peter Moleod Grigor, secretario da Flotilha de Snipes do Iate Clube do Espirito Santo. Pela Flotilha de Paraiba do Norte está inscrito Renato Hortencio da Silva, medidor da sua flotilha que tem sede na praia de Tambau', proxima de João Pessôa. Por Pernambuco competirão, como comandante, Ademar Bezerra de Melo que representou o Brasil no ano passado o campeonato Mundidal da Classe, corrido em Palma de Maiorca, no Mediterraneo, e como proeiro, Nerbert William Ogg ex-capitão da Flotilha de Recife e seu campeão em 1947.

Como representante da Entidade Internacional da Clase SNIPE, deverá presidir a Comissão de Regatas e de Julgamentos, Jaime Teixeira Leite, fundador da Flotilha de SNIPES de Pernambuco e o maior responsavel pela difusão que o esporte das velas vem tendo ultimamente no norte do paiz. A confederação Brasileira de Vela e Motor, na pessôa de seu presidente o almirante de Esquadra Alberto de Lemos Basto, vem prestigiando e apoiando aquela competição, contribuindo tambem para o premio que consiste numa viagem de ida e volta por avião até Nova York, por ocasião das grandes provas SNIPSITAS de Larchmont.

Flavio Costa não comparecerá hoje ao Tribunal de Justiça

Considera sem procedencia a acusação que lhe foi feita

RIO, 15 (M) — O tecnico Flavio Costa, do Vasco da Gama foi indiciado, domingo por ter ofendido um dos ficais de linha, durante o jogo Bonsucesso x Vasco da Gama, em Teixeira de Castro, pelo que terá de comparecer, hoje, na reunião de julgamento do Tribunal de Justiça.

O que se sabe, porem, é que o treinador do Vasco não comparecerá á reunião, cabendo ao representante do clube vascaino fazer a sua defesa. E' que Flavio Costa não reconhece qualquer procedencia na acusação que lhe foi feita. De outras feitas o tecnico tem comparecido mas, agora, — afirmou — não irá ao Tribunal de Justiça, porque é falsa a denuncia contra a sua pessoa.

Fraquezas em geral?
VINHO CREOSOTADO
(Silveira)

Santa Cruz e ABC, domingo

Decisão final, nesse encontro, da Copa "Eternit"

Com a peleja de domingo entre os quadros do ABC e do Santa Cruz será decidida a posse da taça "Eternit" oferecida pela Sepan ao vencedor do torneio em beneficio da campanha em favor das vitimas das inudações em Alagoas.

Diante do empate do dia 3, torna-se grande o interesse dos nosos meios esportivos pelo confronto de domingo, quando tricolores e abecedistas se apresentarão na cancha do alvi-negro disposto a brindarem o publico com uma atraente tarde esportiva. Realmente, não só pelos valores que possuem, como pela rivalidade existente entre ABC e Santa Cruz, o classico promete um transcurso movimentadissimo e empolgante, em que a vitoria será renhidamente disputada, não se podendo dizer a quem caberá, pois tanto os "corais" como os alvi-negros possuem credenciais para triunfar.

O prelio antecipa-se, pois, sensacional, tudo indicando que o campo do ABC ficará superlotado na tarde de depois de amanhã, tal a ansiedade dos aficionados pelo novo ajuste de forças entre os dois fortes contedores.

As duas direções tecnicas tem empregado o maximo de seus esforços para que as equipes se apresentam no gramado capacitadas para uma grande batalha como será a de domingo.

Basquetebol

America e Andrade Neves serão os adversarios da rodada de hoje

A partida será em comemoração ao aniversario do America Futebol Clube

Com a realização do encontro America x Andrade Neves prosseguirá, hoje á noite, a disputa do campeonato de bola ao cesto da cidade, que vem promovendo com brilhantismo a Federação Norte-Riograndense de Basquetebol.

Constituirá, ainda, a noitada de hoje na AABB, a parte do programa de festas do America, pelo transcurso do 34º. aniversario de sua fundação que está sendo brilhantemente comemorado.

O prelio promete, da turma da Policia Militar em realizar esta noite, uma boa exibição frente ao quinteto rubro. O campeão do Torneio Inicio tem as honras de favorito, mas nem por isto vai subestimar o valor e a fibra do adversario, pelo que dará todos os esforços necessarios á conquista da vitoria que lhe garantirá a liderança do certame.

O encotro deverá ser portanto, bem disputado, e levar, por isto mesmo, á quadra dos bancários, uma boa assistencia.

Oscar, Francisco e Oscar Nogueira servirão de juizes, funcionando a bancada da AABB

Futebol em Currais Novos

(DO correspondente)

Chegará, domingo proximo ao seu final, o primeiro turno do campeonato curraisnovense de futebol de 1949.

Estarão frente a frente justamente os primeiros colocados do campeonato, o "Cerro Corá e o "São Francisco".

O São Francisco ocupa a liderança com um ponto de vantagem sobre o Cerro Corá que é o vice-lider. O quadro presidido por João Alencar possui o mais homogeneo conjunto do municipio, alem de excelentes valores individuais como Piloto, Dedé, Patrocinio, Senema, Juarez e Zémoura, ao passo que o "Cerro Corá" está no firme proposito de vencer a partida, sagrando-se desta forma, campeão do 1º. turno.

O empate favorecerá o São Francisco, enquanto que para o time de Cerro Corá só interessara' o triunfo.

O choque decisivo do 1º. turno está despertando enorme interesse em todos os circulos esportivos do municipio prevendo-se um jogo sensacional onde não faltarão certamente, lances de magnifica futura tecnica.

Chicana automobilistica

ORGANIZAÇÃO DA CORRIDA: — O Comissão Julgadora resolveu tomar as seguintes deliberações:

I — Designar o Ten. Reinaldo Rosa e Silva e o Sr. João Teixeira de Carvalho, para cronometrista da prova, sendo o primeiro de saida e o segundo de chegada e o Dr. Murilo Aranha para controlador geral;

II — Designar o Dr. Ozorio Dantas, para fiscal de pista;

III — Escalar os arbitros já designados pelos incidentes abaixo.

Nº 1 — AERO CLUBE — Amaro Mesquita;

Nº 2 — ICARO CLUBE — Cap. Newton Vassalo;

Nº 3 — AVENIDA CIRCULAR — Corredor — Ten. Jair Ferreira;

Pontilhão — Cap. Rolindino Manso;

Nº 4 — GRANDE HOTEL — Vaga lateral — João Carneiro de Morais;

Nº 5 — SQUARE PEDRO VELHO — Cap. Adroaldo Barbosa;

Nº 6 — NATAL CLUBE — vaga em profundidade — José Penha de Souza;

Nº 7 — PRINCEZA ISABEL — March ré — Cap. Silas Velasco;

Nº 8 — ASSEN — Major Cavalcanti Filho;

Nº 9 — AABB — Ten. Hermani D'Aguiar;

Nº 10 — BRASIL CLUBE — Dr. Jeremias Pinheiro Filho;

Nº 11 — AMERICA — Ten. Nelson Reis.

IV — Creditar uma bonificação de Cr$ 5,00 (cinco cruzeiros) (a ser estabelecida por acordo) no tempo total do percurso, as viaturas de potencia inferior a 60 HP, excl:

V — Modificar o itinerario previsto ,o qual passará a ser o seguinte:

Maxaranguape — Marechal Hermes (ida) — AERO CLUBE — Marechal Hermes (volta) — Potengy — Praça Pedro Velho (Pr Morais) — ICARO CLUBE — Trairi — Floroano Peixoto — Potengy — Nilo Peçanha — Getulio Vargas — Circular — São João (Rocas) — Nisia Floresta — GRANDE HOTEL — Junqueira Ayres — Ulisses Caldas — Pr Andre de Albuquerque — Pr João Maria — NATAL CLUBE — João Pessoa — Princesa Isabel — Beco da Liga — Rio Branco — Juvino Barreto — ASSEN — AABB — Deodoro — Jundiai — Rodrigues Alves — BRASIL CLUBE — Assu' — Campos Sales — AMERICA.

VI — Crear mais um incidente de pista a ser realizado á rua Princeza Izabel, e outro de salão com execução na séde do A.F.C.;

VII — Convocar uma reunião de todos os elementos inscritos, arbitros, e fiscais para o proximo dia 18, ás 20 horas na séde do A.F.C., afim de serem aclarados alguns pontos e acertadas outras providencias;

VIII — Esclarecer que a Prova terá inicio ás 7 horas.

(Continúa na 4.ª pagina)

DIARIO DE NATAL

NATAL — Sexta feira, 15 de Julho de 1949

A reunião de ontem da Federação de Comercio

Tratados assuntos de importancia no que se refere á viagem dos delegados á Conferencia de Araxá

Estiveram ontem á noite, reunidos na sede da Federação do Comercio diversos delegados das cuasses produtoras do Rio Grande do Norte á Conferencia de Araxá.

Compareceram a reunião que teve inicio ás 20 horas, o dr. Juvenal Lamartine, presidente da Federação Rural, que presidiu os trabalhos, srs. Militão Chaves, presidente da Federação do Comercio, Dr. Aldo Fernandes, Olavo Galvão, Osvaldo Lamartine, Odorico Ferreira, Francisco Fernandes de Sena, João Fernandes de Sena, João Ferreira de Souza, Antonio Fernandes Filho, Raimundo Chaves, Manuel José Fernandes e o nosso companheiro Leonardo Bezerra.

O primeiro assunto a ser tratado foi o das credenciais dos delegados das diversas entidades classistas que ficaram assim representadas: Associação Comercial, sr. Olavo João Galvão; Federação Rural, sr. Juvenal Lamartine; Federação do Comercio, sr. Militão Chaves; Associação Comercial de Mossoró, dr. Aldo Fernandes; Associação Rural de Mossoró, sr. Francisco Fernandes de Sena; Sindicato do Comercio Atacadista do Rio Grande do Norte, sr. Antonio Fernanes Filho; Sindicato dos Representantes Comerciais, sr. João Ferreira de Souza; Sindicato dos Comerciantes Varejistas, dr. Gentil Ferreira de Souza; Sindicato do Comercio Varejista de Mossoró, sr. José Xavier da Cunha; Sindicato dos Produtores de Sal, sr. Vicente Lopes; Accessores tecnicos: Odorico Ferreira, Osvaldo Lamartine, Aderson Dutra, Fernando Pedrosa, Sandoval Carneiro, Manoel José Fernandes e Roberto Varela; Jornalistas: Djalma Maranhão, Leonardo Bezerra e Romildo Gurgel.

Foi convidado para secretariar a delegação potiguar o nosso companheiro Leonardo Bezerra.

Em seguida o sr. Olavo Galvão, presidente da 9ª Comissão fez um relato suscinto de diversas conclusões da comissão que preside e que serão defendidas em plenario na conferencia de Araxá. Varios, dos presentes comentaram as conclusões que foram finalmente aprovadas.

Como temos tido oportunidade de noticiar a delegação potiguar viajará em dois aviões da Panair. A primeira parte na proxima terça-feira 19. A segunda, no dia 20 quarta-feira.

Estão com passagem tomada para terça-feira os seguintes delegados: — Dr. Juvenal Lamartine, que presidirá a delegação do Rio Grande do Norte; Dr. Aldo Fernandes Sr. Militão Chaves, Deputados Aristofanes Fernandes e Aderson Dutra, Djalma Maranhão, Leonardo Bezerra, Osvaldo Lamartine e Romildo Gurgel.

Na quarta-feira viajarão os seguintes delegados: Olavo Galvão, Antonio Fernandes Filho, Francisco Fernandes de Sena, Fernando Pedroza, Odorico Ferreira de Sousa, Gentil Ferreira, Sandoval Carneiro, João Ferreira, José Xavier e Manoel José Fernandes.

A SEGUNDA "NOITE UNIVERSITARIA"

Intensos e animados preparativos estão coroando a organização da segunda "Noite Universitaria", festa dancante de confraternização idealizada pelos estudantes de escolas superiores residentes nesta capital.

A segunda noite universitaria está marcada para o próximo dia 28 do corrente nos amplos salões do Aero Clube do Rio Grande do Norte.

Duas afinadas orquestras tomarão parte naquela festa. O Bando Academico de Recife será uma das atrações da segunda noite Universitaria.

Os salões do Aero Clube terão na noite de 28 uma original ornamentação.

Promete assim revestir-se do mais completo exito o grande baile dos universitarios conterraneos.

Ouçam ZYB-5 Radio Potí

Eleições no Centro Academico

Realizar-se-ão na proxima segunda-feira, dia 18, as eleições para a nova diretoria do Centro Academico de Direito, para o exercicio de 1949-1950.

Estas eleições, na qual poderão tomar parte todos os socios efetivos, terá lugar na sêde do Sindicato dos Contabilistas, no Edificio Rian, na Rua João Pessoa.

A escuridão do mundo

(De um observador social)

Churchill no seu impressionante discurso em Boston focalizou na escuridão que pode ser lançado o mundo atual se crescer como pretende o bolchevismo russo.

Esse bolchevosmo na verdade, tem se mostrado guerreiro e ambicioso. Pondo de lado seus velhos programas ideologicos, esquecendo quasse que por completo, seus compromissos sociais, suas promessas de dar ao trabalhador o melhor dos mundos, ele se transformou em milicias guerreiras destinadas a destruir a civilisação do Ocidente em suas raizes seculares.

O Pacto do Atlantico que é um dos maiores acontecimentos da relação entre os povos, nasceu para conter essa desesperada pretenção conquistadores da Russia vermelha, que faz, como a Alemanha de Hitler da guerra, um programa de vida.

Muito embora seja esse Pacto meramente defensivo e como o intuito justificado de declarado de resguardar a paz, a soberania e a tranquilidade dos povos, a Russia, contra ele se volta afirmando, pelos seus documentos oficiais e oficiosos, que se trata de uma atitude anti-russa, pois tem objetivos agressivos e visa destruir a Organização das Nações Unidas. E chegam cinicamente a afirmar que das grandes potencias apenas a União Sovietica está excluida do Tratado, que pode ser explicado somente pelo fato de que o Tratado e dirigido contra a Russia e as democracias."

A Russia aceita desse modo a carapuça e não pode deixar de aceita-la, porque o Tratado visa a' paz e ela é pela guerra. Se a Russia não pretendesse atacar fomentar revoluções, criar no mundo um clima de inquietações, não estaria ela tomando a posição que tomou e formulando os protestos que formulou.

Para o pais dos Soviets, apoiado na penetração organizada pelo Cominform nos naises livres — o ideal seria um Ocidente compassivo e desarmado, inocente e submisso, onde a penetração vermelha se fizesse á larga e sem riscos.

As "MEMORIAS" de Barreto Pinto

na 3.ª página

RADIO

ZYB-5 RADIO POTI'

PROGRAMA PARA HOJE:

17,00 — Prefixo
17,03 — Conjuntos vocais do Brasil
18,00 — Ave Maria
18,02 — 2.ª edição do grande Jornal Potí, patrocinio de Paula, Irmãos & Cia
18,20 — DOIS TOMBOS... em 10 minutos — Pat. da Aguardente DOIS TOMBOS
19,30 — José Iturbi — (piano)
19,00 — A Cronica da Noite
19,30 — Agencia Nacional
20,00 — Estudio
21,30 — Variedades musicais
21,55 — Acalanto
22,00 — Encerramento

PROGRAMA PARA AMANHA

9,00 — Prefixo
9,03 — Larry Adler
9,30 — Música Popular Variada
10,00 — Silvio Caldas
10,30 — Carlos Gardel
11,00 — Erickson Martha
11,30 — A Republica informa
11,00 — Rapsodias do Ar
— Lira Panamericana
— Mariquinha e Maricota, patrocinio da Movelaria Ideal
— Cartaz Cinematografico — Pat. da CIREDA
— A Musica do Dia
— Prefixo Musical — Pat. da Alfaiataria Londres
— Gazeta Sonora, patrocinio de Santos & Cia Ltda.
— Cartaz do Cinema Rio Grande — Pat. da Empresa Rio Grande Ltda
— No Mundo da Valsa — Pat. da Fabrica de Mosaicos Penêdo
— Cancioneiro Nacional
12,45 — Parabens a Voce

Paulo Molin e Leda Barbosa estrearão amanhã no S. Luís

Grandes espetáculos de palco e téla no São Luís com os dois grandes artistas — Primeira "Tarde Feminina" amanhã no REX sob o patrocinio da SEPAN — As apresentações de Paulo Molin constituirão exclusividade do Armazem Popular

Existe grande expectativa na cidade em torno da apresentação em Natal do simpatico artista Paulo Molin, sem dúvida alguma uma das maiores atrações radiofonicas do momento. Paulo Molin que chegará a Natal amanhã, estreará no cineteatro S. Luís ainda com dois outros grandes artistas que completarão o show considerado dos melhores já apresentados nesta capital. Trata-se de Leda Barbosa, fascinante cantora da Rádio Nacional e do violinista Julio Granados que fará sua estréia na Rádio Potí. Na conformidade do que foi noticiado Julio Granados virá dirigir e orientar a orquestra da emissora natalense dos Diarios e Rádios Associados. Grande violinista, que é, Julio Granados fará tambem apresentações individuais ao microfone da Rádio Potí e aproveitará os espetaculos de amanhã e domingo no S. Luis para a sua estréia. Os ingressos para esse super-espetáculo de palco e téla serão cobrados ao preço de Cr$ 11,00.

Na téla será exibida uma grande película: A Paixão dos Fortes, com Henry Fonda, Linda Darnell e Victor Mature.

AMANHÃ, A PRIMEIRA TARDE FEMININA NO REX

Amanhã ás 15,30 será realizada a primeira tarde feminina do cinema Rex. Trata-se como já foi divulgado de um espetaculo de palco e téla, especialmente dedicado às senhoras e senhoritas de Natal com a apresentação de numerosas atrações, dentre as quais brindes em premios.

No programa de amanhã, além de valiosos premios será apresentado um magnifico show, dele participando Leda Barbosa, que fará assim sua sensacional estréia, Zé Praxedes, o poeta vaqueira, Julio Granados e a orquestra Potí, agora sob nova direção. A Tarde Feminina do Rex terá o exclusivo patrocinio da Sepan, distribuidora para todo o Estado dos afamados refrigeradores Norge e da Ceramica São Caetano de São Paulo.

Fundação da Liga Norte-Riograndense Contra o Cancer

Ganha intensidade e amplitude o movimento de numeroso grupo de médicos conterraneos para a fundação aqui da Liga Norte-Riograndense Contra o Cancer.

A classe medica em quasi sua totalidade já aderiu a esse magnifico movimento que vem, sem dúvida, preencher uma grande lacuna no problema hospitalar no Estado.

Não é preciso ressaltar a importancia da Liga Contra o Cancer. O alto indice de mortalidade, a falta de assistencia que até agora existe para os cancerosos, são motivos de sobra para que uma campanha nesses moldes alcance funda repercussão em nossos meios medicos e sociais.

Esta obra, dada a sua posição longe de facções politicas e religiosas, deverá contar tambem com a ajuda dos poderes publicos, com os quais, estão, em ultima analise, colaborando ativamente os promotores de tão humanitaria campanha.

Dentro de mais alguns dias estarão reunidos os idealizadores da Liga Norte-Riograndense Contra o Cancer para sua concretização definitiva e eleição de sua primeira diretoria.

O Tesouro de Sierra Madre

Entusiasmará todos os públicos
(World Telegram)

Carta do sr. Brochado da Rocha ao arcebispo dom Scherer.

PORTO ALEGRE, 15 (M.) — O deputado Brochado da Rocha, presidente da Assembléia Estadual e lider do PTB, enviou uma carta a dom Vicente Scherer, arcebispo de Porto Alegre, dizendo:

"Li com a atenção que merecem todos os pronunciamentos de vossência, de interesse para os catolicos que desejam saber a orientação de seu chefe espiritual. Acredite que a exposição feita com a segurança habitual e a autoridade de sua alta investidura eclesiastica, trazme ao espirito, dúvidas de consciencia que me cumpre esclarecer, para continuar servindo com humildade à minha Igreja Católica Apostolica Romana".

Adiante declarou: "Afirme certa ocasião e cada vez mais me convenço disso, que só aceito e compreendo o exercicio de cargos públicos, como a oportunidade que Deus dá aos homens para fazerem o bem, para serem úteis a seus semelhantes minorarem os sofrimentos alheios e contribuirem para a paz social. Foram esses, precisamente, os nobres propósitos que guiaram todas as providencias que tomei nos dias que governei o Rio Grande e examinando com severidade os atos que praticuei, reconheço frente à minha consciencia, que eles foram úteis a meus semelhantes e concluo, na minha humilde ignorancia, terem sido agradaveis a Deus. Graças à franquia do Palacio a qualquer homem do povo, pude conhecer os que sofriam abandonados, sem meios de curar seus males fisicos e consegui-lhes leitos nos hospitais. Um deles sofreu henoptise dentro do proprio palacio. Pude obter trabalho em fábricas, empresas, escritorios e oficinas e trouxe um pouco de pão que restituiu nos lares a alegria de viver e maior fé na democracia. Tinha para mim e ai reside a dúvida que agora me tortura, que com tal procedimento contribuia decisivamente para criar aquele ambiente de paz social, pregado pela doutrina cristã, Peço-lhe que me faça compreender, por que aos pobres e humildes que têm franqueadas as portas das Igrejas, devem estar fechadas as portas do Palacio do Governador?".

Não vemos nenhuma outra película que possa superar
O Tesouro de Sierra Madre
(Daily Mirror)

DR. JACOB VOLFSON

(Curso de Aperfeiçoamento na Argentina)
OLHOS, OUVIDOS, NARIZ E GARGANTA
OPERAÇÕES E TRATAMENTOS
Consultorio: — Praça João Maria, n.º 64 — Fone: 1971
Consultas: — Das 15 ás 17 horas

Banquete ao gov. José Varéla

Em dia a ser marcado, numerosos amigos e admiradores do Governador do Estado lhe prestarão grande homenagem

Está sendo esperado dentro de breves dias nesta capital, o governador José Varela, de regresso de sua viagem à capital do Pais, onde ainda se encontra tratando de importantes assuntos de interesse da administração do Estado.

Diversas homenagens serão prestadas ao chefe do governo, dentre as quais um grande banquete que será oferecido pelos seus amigos e admiradores, no "Grande Hotel", em dia a ser ainda anunciado, já tendo recebido a adesão de prestigiosas figuras nos meios sociais e politicos do Estado.

A' frente das grandes manifestações que serão prestadas ao governador José Varela, encontra-se uma comissão composta dos srs. Teodorico Bezerra, José Arnaud, Manuel Gurgel e Romildo Gurgel, devendo o banquete ser irradiado pela emissora local. As listas de adesões podem ser procuradas na diretoria de "A Republica" ou na gerencia do "Grande Hotel".

O Tesouro de Sierra Madre

Um dos maiores filmes destes ultimos anos
(LIFE)

O recital da pianista Benigna Meireles

Foi realizado ontem no Teatro Carlos Gomes, o anunciado concerto de piano da sra. Benigna Meireles, ex-aluna do Curso Valdemar de Almeida e figura de projeção nos meios artisticos da cidade.

O seu excelente programa, constituido de páginas de Beethoven, Chopin, Rachmaninov, Albeniz, Moscowski, Mignone e Varlemar de Almeida,, foi executado com grande arte e perfeição, conseguindo arrancar grandes aplausos da seleta assistencia presente àquela casa e diversões.

O Tesouro de Sierra Madre

Classificação Máxima
Aventura do principio ao fim
(Daily News)

Noticias da "Meridional" para o Rio Grande do Norte

NAVIOS PARA O NORTE

RIO, 11 (Meridional) — Partirá deste porto com destino ao Norte do paiz, o navio Itatinga", dia 15, da Cia. Nacional de Navegação Costeira, com destino a Recife, e escalas em Vitoria, Salvador, Recife e Maceió.

"Rio Minho", dia 15, de F. G. Fontes &Cia., para Salvador, Maceió e Recife.

"Petrus", dia 20, da da Navegação e Comercio Sergipe Paraná S.A., para Areia Branca, com escalas em Maceió, Recife, Cabedelo, e Fortaleza.

"BURY", da Cia Comercio e Navegação, que sairia dia 15, partirá a 16, para Areia Branca, escalando em Recife, Cabedelo, Natal e Fortaleza.

DECRETO NA PASTA DA FAZENDA

RIO, 11 (Meridioal) — O Psesidente da Republica assinou decreto na pasta da Fazenda, nomeando Edmilson Santos Medeiros, para exercer interinamente o cargo de escrivão da Coletoria Federal no Alecrim (Natal) no Rio G. do Norte.

Comemorou o America F. Clube mais um aniversario de fundação

Sessão solene ontem na séde do clube — Jantar dansante amanhã e show — Preparativos para o baile de gala

Realizou onte mo America a sessão solene programada para comerorar a passagem de mais um aniversario de fundação do clube. A's 20 horas presente regular numero de diretores e associados, representações dos clubes coirmãos, elementos do Conselho Regional de Desportos e representantes da imprensa foi aberta a sessão pelo Presidente José Rodrigues de Oliveira que após explicar os motivos da mesma convidou o Sr. Protasio Finheiro de Melo para pronunciar a palestra escrita pelo associado Jeremias Pinheiro Filho obrigado a viajar inesperadamente ao Rio de Janeiro. A palestra foi uma evocação da historia do America e saudada com entusiasmo por todos os presentes. Em nome de clubes coirmãos falaram ainda o jornalista Djalma Maranhão pelo Clube Atletico Potiguar, Orlando Gadelha Simas, pelo ABC Futebol Clube, e, Francisco Nogueira do Couto pelo Santa Cruz e Joaquim Vitor de Holanda pelo Brasil Clube.

JANTAR DANSANTE AMANHÃ NA "BOITE"

Como parte do programa comemorativo do aniversario programou o America para amanhã, mais um jantar dansante, desta vês com a apresentação de um grande show a cargo de Paulo Molin a maior atração radiofonica do momento e Leda Barbosa a encantadora estrela da Radio Nacional. As mesas para essa festa estão sendo reservadas ao preço de Cr$ 50,00 na Confeitaria Helvetica. Os associados terão direito a ingresso com o recibo correspondente ao mês de julho.

Homenagem ao senhor José Augusto Varéla, no Instituto do Sal

RIO, 15 (Meridional) — O Presidente interino do Instituto Nacional do Sal, sr. Armando Falcão, reuniu, na sala da Comissão Executiva daquela autarquia, os representantes dos Estados salinos, sr. Raul Gois, do Rio Grande do Norte; sr. Barreto de Araújo, de Sergipe; sr. Marcos Nogueira, do Estado do Rio; sr. Jaime de Vasconcelos, do Ceará e representantes dos Ministérios públicos: coronel Raul Tavares, da Agricultura; sr. Abreu Napoleão Lopes, do Trabalho; e sr. Rui Archer, da Fazenda, a fim de prestar significativa homenagem ao Governador do Rio Grande do Norte José Augusto Varela que ora se encontra nesta capital para tratar de assuntos ligados ao seu govêrno, entre os quais o desdobramento dos meios de produção salina do seu Estado, com a abertura dos portos de Areia Branca e Macau. Saudou o homenageado o Presidente interino do Instituto, sr. Armando Falcão, que teceu comentários sôbre a administração do Governador Varela em face dos problemas econômicos do Rio Grande do Norte e da indústria salina daquele Estado. Falaram ainda, diversos oradores, objetivando os múltiplos problemas e a sua importância na economia nacional, entre os quais o senador Georgino Avelino, em nome do povo riograndense do norte que agradeceu a presença do governador o homenageado, agradecendo o carinhoso acolhimento e a demonstração de que estava sendo alvo, aproveitando para solicitar o apôio da Comissão Executiva para a questão do desdobramento da produção do sal daquele Estadó, que culmina com a abertura dos portos de Areia Branca e Macau. O Governador Varela percorreu todas as instalações do Instituto inteirando-se do funcionamento administrativo desse órgão. Estiveram presentes, o deputado monsenhor Walfredo Gurgel, outros parlamentares, diretores e funcionários daquela Instituição.

Natalense!
Contribúa, com o seu óbulo, para a construção do
ALBERGUE NOTURNO DE NATAL!

O Tesouro de Sierra Madre

O melhor filme que Hollywood produziu desde que o cinema aprendeu a falar
(TIME)

Aero Clube

ANIMADA MANHÃ DE SOL, DOMINGO

Os salões do Aero Clube do Rio Grande do Norte estarão abertos aos seus associados para uma aprazivel Manhã de Sol. A festa contará com a participação de Pimentel e sua Orquestra e não haverá reserva de mesas.

A Diretoria encarece aos associados do querido clube do Tirol a apresentação na portaria da caderneta social e com o recibo nº 7, afim de evitar aborrecimentos entre os socios em pleno goso de seus direitos e entre aqueles que não pertencem ao quadro social do Aero Clube. Aqui fica o apelo da Diretoria.

Tudo faz crer que a Manhã de Sol do proximo domingo, mais uma vez confirmará o autentico sucesso que vem obtendo aquele sodalicio, em seu programa social.

A eleição da rainha dos Estudantes

CHA' DANÇANTE, DOMINGO NO C.E.P.

Dando prosseguimento à execução do programa de festas, elaborado pela diretoria do Centro Estudantal Potiguar com o fim de emprestar maior atração ao concurso para escolha da Rainha dos Estudantes de 1949, será promovido no proximo domingo, na séde daquele orgão de classe, um animado chá-dançante o qual, pelos preparativos que foram tomados, promete revestir-se do máximo brilho.

Uma excelente orquestra tocará durante as danças, que serão iniciadas ás 19 horas, devendo prolongar-se até ás 22,00 quando deverá então ter lugar mais uma apuração do interessante pleito.

A ultima apuração, realizada após a matinée dançante de domingo ultimo, ofereceu o seguinte resultado: Vera Namorado, 528 votos; Janete Costa, 316; Hilda Meneses, 40; Mará Guerra, 27 e Maria Dirce Costa, 9 votos.

Homenagem a Oriano de Almeida

Hoje, às 20,30 horas, nos salões do Aero Clube do Rio Grande do Norte, o grande pianista Oriano de Almeida oferecerá à sociedade natalense uma Hora de Arte.

Nesta ocasião, ser-lhe-á prestada uma homenagem pela sua brilhante vitoria, no Rio, como interprete máximo de Chopin, em nosso pais, no concerto de Varsovia.

A esta homenagem aderiram altas autoridades e as mais destacadas figuras da sociedade natalense.

A Comissão organizadora compõe-se dos srs. Sergio Severo, cel. Aluizio Moura, jornalista Romildo Gurgel, Gilberto de Mendonça, Solon Aranha, Lucilio Reis, Vanda Mussi, Doralice Vilar, Ell Vilar e Magali Varela.

A lista de adesões até ontem continha os seguintes nomes:

Governo do Estado, Prefeito Silvio Pedroza, M. Martins & Cia, João Camara & Irmãos, Fernandes & Cia., Dinarte Mariz, S. A. Wharton Pedroza, Olavo João Galvão, Severino Alves Bila, Bezerra & Cia., Ubaldo Bezerra, Loureiro Barbosa & Cia., Ismael Vanderley, Santos & Cia, Banco do Rio Grande do Norte, Solon Aranha, Sergio Severo, Romildo Gurgel, Lucilio Reis, Magali Varela, Cel Aluizio Moura, Professor Luiz Soares, R. Chaves, Formosa Siria, Aurino Suassuna, Oton Osorio, Prof. Severino Bezerra, Raimundo Pinheiro, Gentil Ferreira de Souza, Doralice Vilar de Melo, Wanda Mussi, Ell Vilar, Ivanoska Fernandes, Heitor Varela, Aderbal de Franca, João Batista, Carlos Farache, Teodoro Bezerra, Fernando Pedroza, Angelo Cibela, Rafael Carielo, Fe. Eimar Monteiro, Amadeu Grandi, Milton Varela Creso Bezerra, Carlos Filgueira, Luiz Veiga, Alvaro Navarro, Aguinaldo Vasconcelos, José Anselmo Pinheiro, José Pinto Filho, Luiz Olsen Correia, José de Oliveira Costa, José Leandro, Aero Clube do Rio Grande do Norte, Tte. Manoel Varela, Raul Fernandes, Manoel Vitorino de Melo, Euclides Fernandes Gurjão, João Gonçalves Passarinho, Benigna Meireles, Caixa Economica Federal, Tte. Murilo Barbosa Viana, Tte. Gilberto Mendonça Instituto de Musica, Epifanio Dias Fernandes, Etelvino Cunha, Paulo Viveiros, Departamento de Educação, Mario Brusque, Teodomiro Sá, Gusmercindo Saraiva, Belem e Alvina Camara, Athila Garcia, José Nagibe Amim, João Alfredo Pegado Cortez, Manoel Gurgel, Raul Ramalho, Edilson Varela, Adelaide Cavacanti, Alvaro de Araujo Lima, Odorico Ferreira de Souza, Eurico Montenegro, Milton Ribeiro Dantas, Luiz Varela, Teofilo Batista, Luiz de Barros, Francisco Ivo Cavalcante, Aguinaldo Simoneti, João Ferreira de Souza, Manoel Cavalcante Moura, Renato Dantas, Pedro Cunha Lima, Aderson Eloy, Varela Santiago, Cap. José Reynaldo Cavalcante José Carvalho e Silva, João Machado, Angelo Pessoa Beserra Dulce Cicco, Teodulo Avelino, Ernesto Fonseca, Vicente Feijó de Melo Jacob Volfson, Roberto Freire, Ricardo Barreto e Adauto Rocha.

A CIDADE

Participou o Governador José Varela no Rio de Janeiro de um churrasco intimo oferecido ao Ministro da Aeronautica. A' festa, compareceu também o deputado Dioclecio Duarte que deitou falação na hora dos brindes. Relator do Ministério da Aeronautica na Camara Federal, o representante potiguar está porisso mesmo ligado aos altos circulos aeronauticos e naturalmente credenciado a tratar dos vários assuntos relacionados com os interesses do Estado naquela importante pasta. Claro que desejamos bater mais uma vês na velha tecla da Escola Tecnica de Aviação, e estamos certos de que o deputado potiguar, presente o chefe do Executivo norte-riograndense, naturalmente não terá deixado passar a ocasião para — não queremos dizer, perguntar mais uma vês —, mas ao menos para pedir uma definição do brigadeiro Trompowsky. Será mesmo fato que o Ministério ainda pretende transferir para Natal a Escola Tecnica? Há a respeito a palavra do titular da pasta que fez declarações peremptorias sobre o assunto. Há ainda trechos de uma mensagem do Presidente da República há dois anos passados. Há verba no orçamento de que tanto falam representantes potiguares quando alegam serviços prestados ao Estado. Parece que há também a palavra de tecnicos. E finalmente, o que é que falta? ou melhor, o que é que realmente há?

Isso é o que todos queremos saber e a oportunidade não terá sido melhor. Claro, porém que vamos esperar o Governador, e este com a sua franqueza habitual, dirá mesmo si há ou não esperanças em tal transferencia... — Y.

Entram em nova fase os acontecimentos politicos

DIARIO DE NATAL

ORGÃO DOS "DIARIOS ASSOCIADOS"
Fundado em 18 de Setembro de 1939

ANO X — NATAL — Sabado, 16 de Julho de 1949 — Nº. 1.934

"Écoisa passada o discurso do sr. João Neves" diz conhecido politico

Seria processada uma recomposição do P.S.D.-Fala o sr. João Neves sobre seu tão discutido discurso

RIO, 16 (Meridional) — "O discurso do sr. João Neves é coisa passada", disse-nos conhecido lider do PSD, querendo dar a entender com isso que os acontecimentos entram em nova fase. Por outro lado admitiu a hipotese de que seu partido caminhava para a recomposição com o objetivo de desfazer os desentendimentos e divergencias que ameaçavam colocá-lo em face de uma cisão irremediavel

Esta impressão era firmada por diferentes personalidades, todas unanimes em reconhecer o perigo que existia para o partido majoritario a cisão, pois, isto não só significaria o enfraquecimento do partido perante o governo como tambem a liquidação pratica de qualquer pretensão de sua parte no sendos entendimentos que visam tão de influir na condução a sucessão presidencial.

Todavia nenhum de nossos informantes soube dizer como se processaria a recomposição do PSD embora manifestassem o mais franco otimismo. O proprio sr Benedito Valadares não escondia sua boa impressão quanto ao desenrolar dos fatos. João Neves da Fontoura, figura central dos acontecimentos politicos dos ultimos dias, dava como inteiramente liquidado o incidente ocorrido em consequencia de sua oração, recusando-se terminantemente a fazer quaisquer declarações e novos comentarios mesmo porque, segundo sua opinião, não via motivos para novas interpretações ou esclarecimentos a respeito de suas palavras.

FALA O SR. JOÃO NEVES

RIO, 16 (Meridional) — O sr. João Neves disse: "Sem ter feito qualquer ataque ao presidente Dutra no qual ao contrario reconheci uma atitude civil á frente do governo, seu patriotismo ,insensibilidade e paixões faccosas, neguei-lhes entretanto — e nego formalmente como a qualquer outro chefe de governo — o direito de escolher o seu sucessor, sobrepondo-se aos partidos e ao povo.

Se isso desagrada aos democratas, tanto pior para eles. De resto não tenho contas a prestar senão á minha consciencia civica e esta nunca esteve mais tranquila nem mais firme. Desmentia que estivera com o sr Getulio Vargas e disse que o presidente Dutra conhece seus pontos de vista sobre a sucessão, acrescentando em relação á atitude de Benedito Valadares: "Quando Getulio estava no poder, o sr. Benedito se zangava com qualquer ataque que se dirigisse contra o presidente. Agora faz o mesmo quando julga que atacam o presidente Dutra. A sua atitude é muito coerente como s vê.

Dizendo que não atacou a UDN, disse: "Ao contrario, afirmei estar longe de pregar a recisão do acordo interpartidario. Proclamei que o mesmo era benefico ao Brasil O que preguei foi a ampliação do acordo na base de todos os partidos sem exceção. Mas essa é a formula Jobim que hoje é patrimonio do PSD nacional.

Será homenageado pelo Centro Norte-Rio-grandense

RIO 16 (Meridional) — O Centro Norte-Riograndense homenageará amanhã em sua séde, o governador Jose Varela e toda a bancada potiguar da Camara e Senado.

Preliminares indispensaveis á boa orientação dos entendimentos---

Um dos pontos a ser apresentado pelo partido do sr. Artur Bernardes, é para saber se o candidato deve ser ou não partidario — Discussões sobre como será feita a consulta aos demais partidos

RIO, 16 (Meridional) — Na reunião de hoje dos presidentes do PSD, UDN e PR, apuramos que este ultimo partido apresentará algumas preliminares que julga indispensaveis á boa orientação dos entendimentos. A primeira preliminar é para saber se o candidato deverá ser partidario ou poderá tambem ser extra-partidario. E a segunda, visa estabelecer uma formula de consulta aos demais partidos registrados e como será feita esta consulta, se em oficio ,emissario ou delegado ou numa mesa redonda.

PLANO PRELIMINAR PARA OS ENTENDIMENTOS

RIO, 16 (Meridional) — O sr Artur Bernardes redigiu um plano preliminar para o problema sucessorio e deverá dar hoje uma forma definitiva ao mesmo.

Trata-se do ponto de partida dos entendimentos dos tres presidentes das agremiações do acordo para as consultas com os demais partidos Informa-se que uma preliminar sugerida a respeito diz respeito á natureza do futur candidato.

REITERADAS AS EXPLICAÇÕES PESSEDISTAS, NÃO ACEITAS PELO PRESIDENTE DUTRA

RIO, 16 (Meridional) — O "Diario da Noite" diz que a comissão pessedista, ontem recebida pelo presidente Dutra e composta dos srs. Benedito Valadares, Souza Costa, Cirilo Junior, Pinto Aleixo e Georgino Avelino, leu a nota oficial do partido, tendo o gal. Dutra afirmado que a moção do PSD não tinha importancia, pois silenciara por completo sobre o discurso do sr. João Neves, considerado por ele como hostil.

Foram reiteradas as conhecidas explicações pessedistas, não aceitas pelo presidente Dutra.

AINDA A LEI DO INQUILINATO

A nova lei tem de ser uma lei de transição, marchando de acordo com a normalização do regime" — diz o sen. Ferreira de Souza

RIO, 16 (Meridional) — O senador Ferreira de Souza, relator do projeto da nova lei do inquilinato, na Comissão de Constituição e Justiça do Senado ,apresentará seu parecer, segunda-feira. Disse que o projeto da Camara é bom em principio, afirmando. "A nova lei tem de ser uma lei de transição, marchando de acordo com a normalidade do regime".

Uma das emendas do senador Ferreira de Souza, permite a retomada do predio pelo proprietario, para uso proprio com um prazo minimo para utilização. Outra emenda visa ermitir o aumento dos alugueres em 10% a partir de 1950.

Tenta solucionar a greve

LONDRES, 16 (UP) — Sir Robert Goul, especialista em resolver as dificuldades do governo trabalhista e que convenceu os ferroviários a abandonar a greve de trabalho lento, ha duas semanas atraz, conferenciou com os lideres do Sindicato dos Estivadores, numa tentativa do governo para terminar a greve que vem mantendo paralizados os trabalhos no porto de Londres. Mais mil trabalhadores aderiram ao movimento, elevando o total de grevistas para... 14.411.

Lançada a candidatura Amaral Peixoto ao Governo do Estado do Rio

RIO, 16 (Meridional) — Afirma o "Diário da Noite" que durante o banquete onde foi lançada semi-oficialmente a candidatura do sr. Amaral Peixoto, ao governo do Estado, o sr. Edmundo Varela pronunciou um discurso, seguindo de modo geral à linha do sr. João Neves da Fontoura. Apelou para a unidade partidária e referindo-se aos traidores, afirmou que cabe ao PSD a última palavra na sucessão. Os demais oradores afinaram no mesmo tom.

A situação em Minas

RIO, 16 (Meridional) — O deputado mineiro José Bonifacio disse que Minas estará unida, mas não para reivindicar posições. AcrescRm 44 dicar posições Aguardaremos a solução que deverá surgir dos partidos do acordo e a acataremos sem regionalismo de qualquer especie.

Por outro lado, o sr. Bias Fortes declarou: "Não resta a menor duvida de que é o proprio povo mineiro que deseja deres não souberem realizá-la, decepcionarão profundamente a união de Minas. Se seus líderes mente a opinião publica que neles confia".

Instalado o Congresso Pan-americano de Engenharia

RIO, 16 (Meridional) — Com a presença de todos os paises instalou-se o primeiro Congresso Pan-americano de Engenharia, certame que tem as finalidades de imprimir orientação segura e moderna engenharia americana. O representante do Brasil, Geraldo Sampaio apresentou uma tese sobre o plano de saneamento das cidades brasileiras.

Por todos os chefes das delegações fora escolhido o seu ce presidente, sendo seu presidente o sr. Saturnino de Brito.

Confirmada a decisão do juri

RIO, 16 (Meridional) — O Tribunal de Justiça confirmou por unanimidade a decisão do Juri que absolveu Araci Abelha, acusada como autora do célebre crime da machadinha. O fato curioso é que o procurador geral do Estado do Rio, sr. Gastão Prata, votou também pela manutenção da decisão do Tribunal Popular.

Paralisação total do trabalho em 61 fundições americanas

Murray ordenou a greve contra as companhias que rejeitaram a proposta de tregua formulada por Truman — Envolverá 375 mil operarios o movimento

PITTSBURGH, 16 (UP) — A meia-noite de sabado para domingo e da mesma participarão 375.000 trabalhadores

Philip Murray, presidente do Congresso das Organizações Industrias, resolveu declarar a grave contra as companhias de aço que rejeitaram a proposta de tregua formulada pelo presidente Truman.

Ao terminar a reunião com os dirigentes do Sindicato dos Trabalhadores Unidos da Industria do Aço, Murray isse que a greve afetará as sessenta e uma fundições que rejeitaram a formula do presidente Truman de declarar uma tregua de sessenta dias, enquanto o Comité Especial procuraria encontrar uma solução para o conflito entre as empresas e o Sindicato.

QUASE MEIO MILHÃO

Disse que a greve começará

Murray informou aos jornalistas que será dissolvido o Comité sobre salarios e que seus membros retornarão aos distritos respectivos do pais, Disse que os mesmos anunciarão a decisão de declarar a greve aos membros do Sindicato em reuniões que serão celebradas amanhã em todo o pais.

As fundações afetadas pelo movimento, em sua maioria, são subsidiarias da "United States Steel Corporation" da "Bethleem Steel" e da "Republic Steel. Essas tres companhias teem cerca de ... 315.000 empregados.

FORMULA CONCILIATORIA

O Comité sobre salarios, em sua ultima reunião realizada esta manhã, aceitou a formula Truman sobre algumas das empresas siderurgicas que tambem a aceitaram As tres principais companhias, no entanto, rejeitaram-na.

As pequenas companhias que aceitaram a dita formula são a "Youngstown Sheet and Tuber", J. Laughlin Steel" e "Wheeling Steel Corporation".

Embora a greve convocada seja de grande amplitude, a formula Truman evita a paralização total da industria siderurgica.

Necessidade de novo codigo comercial

"Não adianta reformar a lei vigente, uma vez que o mundo andou muito desde 1850, diz o jornalista Pontes de Miranda

RIO, 16 (Meridional) — O jurista Pontes de Miranda entende a necessidade de ser elaborado novo codigo comercial, acentuando que não adianta mais reformar a lei vigente, uma vez que o mundo andou muito desde 1850. Acentuou que a elaboração do novo codigo deve ser feita por juristas capazes e só por si faria gloria ao atual governo.

Num calculo curioso, disse que seriam necessarios 7.500 horas de três juristas trabalhando conjuntamente, para que se possa fazer uma obra duradoura

Fundação da Liga Norte-rio-grandense Contra o Câncer

Ao microfone da Rádio Potí, em entrevista, ontem, o dr. Luiz Antonio — Sessão ás 14 horas, amanhã, na séde do Instituto Historico — Adesões valiosas ao emprendimento

Esta marcada para amanhã, às 14 horas, na séde do Instituto Historico, a fundação da Liga Norte-Riograndense contra o Câncer, instituição destinada a desempenhar relevante papel em nosso meio, pela mobilização dos mais uteis elementos na prevenção e no combate ao terrivel flagelo.

Ontem à noite, atraves do microfone da Radio Poti, em entrevista radiofonica, o dr. Luiz Antonio, um dos animadores do meritorio empreendimento, traçou o destino dessa campanha humanitaria, na especificação não só de certos aspectos do mal como das possibilidades de sua cura.

Esquematizando o assunto da mais clara e inteligivel maneira possivel, desde que não se dirigia a um publico especializado, mas a todas as camadas da população, o dr. Luis Antonio deixou bem delineado o sentido e os rumos da Liga, — sobretudo um largo e amplo movimento de cooperação no beneficio comum.

Até agora, já manifestaram a sua adesão ao empreendimento, que se articulará ao Serviço Nacional do Cancer, com sede no Rio, as seguintes pessôas, convidadas, aliás, pela comissão organizadora da Liga, para a reunião de amanhã:

MEDICOS: — José Augusto Varela, José Tavares, Adolfo Ramires, Januario Cicco, Ernesto Fonseca, Varela Santiago, Olavo Medeiros, Sergio Guedes, Licy Feixeira, Luis Antonio, Mariano Coelho, Teodulo Avelino, Manuel Vitorino, João Tinoco, Travassos Sarinho, Milton Ribeiro Dantas, Lourival Farias, Carlos Passos, Abelardo Calafange, Joaquim Luz, Pedro Segundo, Ricardo Barreto, Silvino Lamartine, João Machado, Manuel Vilar, Olavo Montenegro, Armando China, Aliete Roseli, José Pedro, Paulo Galvão, Jacó Volfzon, Joaquim Etelvino, Murcio Galvão, João Dutra, Odilon Silveira, João Leandro, Genaro Floro, Onofre Lopes, Otavio Varela, Dix-huit Rosado, Julio Soares de Oliveira, Vicente Luz, Mirabeau Pereira, Antenor Vilar, Cleodon Tavares, Paulo Sobral, Vicente Feijó, José Pinto Pelusio Melo, Francisco Fonseca, Sebastião Monte, Abelardo Melo.

DENTISTAS: — Rui Lago, Odete Roseli, José Cavalcanti, Osvaldo Monte, Inês Lemos, José Carlos, José Pericles, Gorgonio Regalado, Nelson Reis, Murcio Melo, Francisco Soares, Ezequiel Bezerra.

FÁRMACEUTICOS: — Jaime Wanderleá. Alvaro Navarro, Omar Lopes, Leonel Freire, Armando Viana.

ENFERMEIRA: — Elita Silveira.

ASSISTENTES: — Alice Fernandes, Adelaide Silva, Joana quiel Bezerra, José Gurgel.

ASSISTENTES SOCIAIS: — Alix Ramalho, Giovana Montenegro, Marinete Pereira e Celia Vale.

— Na reunião de amanhã, será eleita a diretoria da Liga e demais comissões.

Grande interesse pela festa de hoje na "boite"

Continuando o desenvolvimento de seu vasto programa de comemorações do 34º aniversario de fundação, o America Futebol Clube oferecerá hoje ao quadro social mais um atraente jantar dansante. Desta vês será apresentado um magnifico show a cargo dos consagrados artistas Paulo Molin, o garoto que consttitue no momento a maior atração radiofonica e Leda Barbosa simpatica e atraente cantora da Radio Nacional.

A festa está despertando o maior interesse nos circulos sociais da cidade a julgar pelo numero de mesas reservadas até o momento. A diretoria esclarece que os associados terão direito a ingresso com o recibo correspondente ao mês de julho As mesas estão sendo reservadas ao preço de Cr$ 50,00 e o traje será o de passeio.

Novas restrições ao trafego rodoviario em Berlim

Estabelecidos dois novos postos de controle durante a noite passada — A policia russa toma os marcos ocidentais dos alemães

MICHENDORF, Zona Sovietica da Alemanha, 15 (UP) — Os russos impuzeram novas restrições sobre o tráfego rodoviário entre Helmstedt e Berlim. Dois novos postos de controle foram estabelecidos durante à noite, ambos nos pontos terminais da referida estrada, nos quais os veículos alemães são obrigados a parar, para serem examinados enquanto os motoristas das viaturas aliadas têm de apresentar seus documentos. Os alemães indignados dizem que a policia da zona russa da Alemanha está tomando todos seus marcos ocidentais.

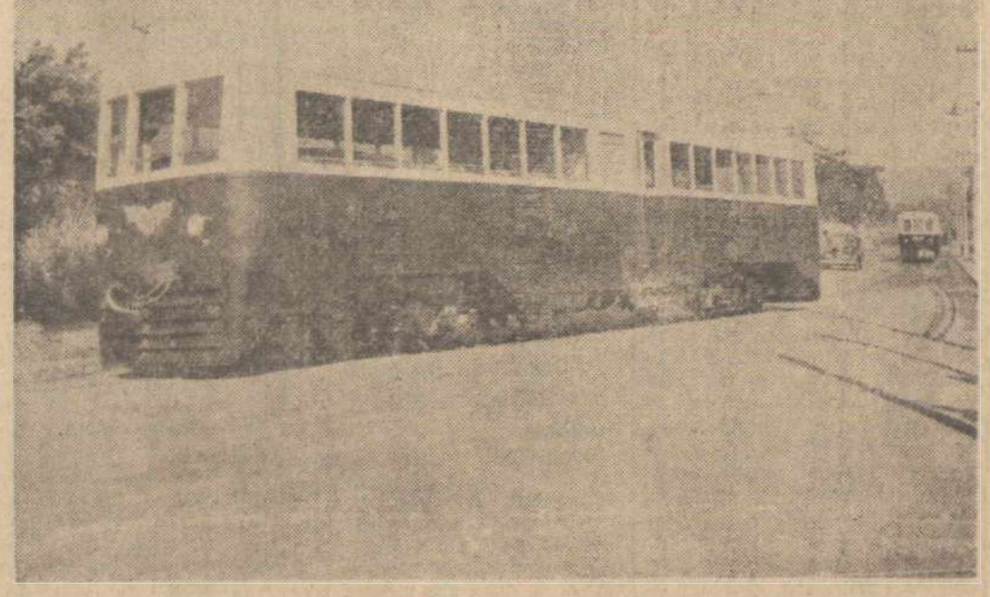

A auto-motriz ontem experimentada — (Texto na última pág.)

Paulo Molin e Leda Barbosa estrearão hoje no São Luís

Grandes espetáculos de palco e téla no São Luís com os dois grandes artistas — Primeira "Tarde Feminina" hoje no "REX" sob o patrocinio da SEPAN — As apresentações de Paulo Molin constituirão exclusividade do Armazem Popular

Existe grande expectativa na cidade em torno da apresentação em Natal do simpatico artista Paulo Molin, sem duvida alguma uma das maiores atrações radiofonicas do momento. Paulo Molin que chegou a Natal hoje, estreará no cine-teateatro S. Luis ainda com dois outros grandes artistas que completarão o show considerado dos melhores já apresentados nesta capital. Trata-se de Leda Barbosa, fascinante cantora da Rádio Nacional e do violinista Julio Granados que fará sua estréia na Rádio Potí. Na conformidade do que foi noticiado Julio Granados virá dirigir e orientar a orquestra da emissora natalense dos Diarios e Rádios Associados. Grande violinista, que é, Julio Granados fará tambem apresentações individuais ao microfone da Rádio Potí e aproveitará os espetaculos de amanhã e domingo no S. Luis para a sua estréia. Os ingressos para esse super-espetáculo de palco e téla serão cobrados ao preço de Cr$ 11,00.

Na téla será exibida uma grande pelicula: A Paixão dos Fortes, com Henry Fonda, Linda Darnell e Victor Mature.



PAULO MOLIN

HOJE, A PRIMEIRA TARDE FEMININA NO "REX".

Amanhã ás 15,30 será realizada a primeira tarde feminina do cinema Rex. Trata-se como já foi divulgado de um espetaculo de palco e téla, especialmente dedicado às senhoras e senhoritas de Natal com a apresentação de numerosas atrações, dentre as quais brindes em premios.

No programa de hoje, alem de valiosos premios será apresentado um magnifico show, dele participando Leda Barbosa, que fará assim sua sensacional estréia, Zé Praxedes, o poeta vaqueira, Julio Granados e a orquestra Potí, agora sob nova direção. A Tarde Feminina do Rex terá o exclusivo patrocinio da Sepan, distribuidora para todo o Estado dos afamados refrigeradores Norge e da Ceramica São Caetano de São Paulo.

DIARIO DE NATAL

Orgão dos "Diarios Associados"

Propriedade da "Empresa O DIARIO Ltda."
Redação e Oficinas: — Av. Rio Branco, 325
Fundado a 18 de Setembro de 1939

Diretor e Gerente
Edilson Varela

ASSINATURAS:

Ano	Cr.$	130,00
Semestre	"	70,00
Avulso	"	0,80
Atrasado	"	1,00

SUCURSAIS:
Serviço de Imprensa Ltda., Rua 7 de Abril
SÃO PAULO
Serviço de Imprensa Ltda., Ed. Odeon (sala 802)
RIO DE JANEIRO

Campanha meritoria

Teve, ontem á noite, a população norte-riograndense, ao microfone da emissora associada ,a palavra responsavel do principal animador e articulador da Liga Contra o Câncer, que se fundará amanhã nesta capital.

Em sugestiva entrevista radiofonica, e respondendo ás indagações que lhe eram feitas pelo "speaker", o dr Luis Antonio dos Santos Lima delineou, em esquemas de habil precisão, o problema terrivel que aquela doença representa para a humanidade, sobretudo porque as suas fronteiras ainda não se acham devidamente demarcadas ou melhor, porque possue um carater incerto e movediço ás aplicações terapeuticas o terreno dominado pelo mal implacavel. Varias formas e processos de tratamento são postos em pratica, na utilização sucessiva de elementos que a paixão e o esforço investigadores dos cientistas mobilizam nos laboratorios ou montam em instrumentos e aparelhos de possibilidades eficazes. Mas a realidade é que ainda não se conseguiu chegar a resultaos inteiramente satisfatorios, com a decifração das incógnitas que ainda desafiam os cientistas. das incógnitas que ainda desafiam os cientistas.

Outro aspecto alarmante do mal é a extensão dos seus tentaculos, constituindo-se num dos maiores destruidores de vidas que se conhécem e, o que é pior, através de sofrimentos fisicos e morais dos mais dolorosos.

A Liga que se pretende fundar em Natal, em ligação direta com o Serviço Nacional do Câncer, representa um contingente valioso no combate contra o flagelo.

Néla se juntarão medicos de todos os setores e especialidades, autoridades de Saude Publica, os poderes publicos, a imprensa e o radio e quantos, de qualquer setor de atividades profissionais, queiram unir-se á tarefa programada.

Um destino util estará, sem duvida, reservado á nossa Liga Contra o Câncer, nos diversos planos em que se desenvolverá a sua ação desde aquele de esclarecimento e advertencia ao da intervenção em casos concretos.

Surge éla entre as melhores esperanças e as mais auspiciosas perspectivas.

A doutrina Truman e o comunismo chinês

Alguns senadores republicanos manifestaram-se no Capitolo de Washington firmemente contra a idéia atribuida ao secretario de Estado Dean Acheson de reconhecer o governo comunista da China. Salientaram os oradores a profunda contradição existente entre a atitude assumida pelo secretario de Estado em relação aos vermelhos de Mão-Tse-Tung e a doutrina Truman, que traçou na Europa um limite ao expansionismo soviético. Se os Estados Unidos dispendem grandes somas para instruir e armar o exercito grego, a fim de que derrote os guerrilheiros de Monte gramuor os precisamente porque não desejam que se instale um novo regime comunismo no mundo não parece logico que sejam os primeiros a reconhecer a vitoria dos bolchevistas chineses, consagrando-se alem do mais com o reconhecimento do seu governo.

A tese sustentada pelo Departamento do Estado, segundo aqueles senadores, de que as idéias comunistas na China não são as mesmas que dirigem a União Soviética e os seus satélites e teem um carater pronto oriundo da psicologia peculiar do povo chines, está sendo desmentida pelos fatos. O proprio Mão-Tse-Tung afirmou varias vezes que é firme e leal adepto dos ideais maxistas e que estará sempre ao lado da União Sovietica se esse pais se envolver numa guerra na Europa e na Asia.

Se nos primeiros dias da dominação vermelha de Changai, as novas autoridades adotaram uma atitude moderna para com os estrangeiros e mostram-se propicias a restaurar um comercio normal com o ocidente, não se deve deduzir que o fazem inspiradas numa concepção particular do comunismo e sim porque, estando ainda em guerra, querem assustar o minimo possivel os seus adversarios e beneficiar-se ainda da posição de neutralidade que os Estados Unidos assumiriam na guerra civil chinesa, depois de haver o governo de Washington considerado inconveniente continuar o auxilio material que vinha dando aos nacionalistas do marechal

(Continua na 3ª pag.)

O problema agrario italiana

DOROTHY THOMPSON
(Copyrigth dos "D. A.")
— III —

ROMA, via rádio — O problema de aumentar a produção de alimentos e promover o bem-estar da população rural da Itália, como vimos, não é simples, oferece muitas facetas.

Duas coisas não tenciona o governo de Gasperi fazer — ambas caracteristicas de reforma agrária feita nos Estados do Oriente europeu: (1) não tenciona despropriar quem quer que seja sem compensação e (2) não tenciona limitar com rigidez o número de alqueires.

***

O governo tenciona compelir os proprietarios de terra a ajustarem-se a certos padrões agricolas ou venderem suas terras; tenciona reduzir o numero de alqueires de terras anti-econômicas e conseguir mediante limitação do número de alqueires segundo os rendimentos (pelas cifras de 1936-39), o que não prejudicaria ninguém que melhorasse suas terras agora; reabilitar terras de propriedade pública e distribuí-las; proteger as grandes fazendas racionalizadas que estão realizando um trabalho de primiera ordem, do ponto de vista cientifico e humano; e procurar ajustes mais equitativos entre senhores de terras e arrendatários e entre senhores de terras e trabalhadores agricolas.

Esse programa não será "engulido" de uma vez. O primeiro ministro De Gasperi me disse: "Tenho contra mim os grandes proprietários que prefeririam possuir terras a possuir dinheiro; experimento dificuldades financeiras, uma vez que um bom programa agrário exige grandes inversões de capital, não importando os lucros que tais inversões possam trazer mais tarde, em impostos; tenho uma ala esquerda que diz que meu programa não é suficientemente radical. Mas farei esforços para realizar o meu programa, considerando-o um dever social e moral. Sou contrário à adoção de critérios mistos, para a solução de muitas situações diferentes. Não estou ditando uma reforma — isto aqui é uma democracia — mas quero um programa tecnicamente são.

***

A atitude do primeiro ministro, acredito, resume o modo de pensar dos peritos americanos da E.C.A.. Reformadores violentos (entre êles alguns correspondentes americanos) têm dito que o anti-social dar tanta ênfase à produção; deixe-se, dizem, que o auxilio americano tape a brecha entre a queda temporária e a reabilitação. Mas um plano mal considerado não significa apenas quedas temporárias; pode vir a significar declinio permanente, levando a inovações até mais radicais — e mais retrogradantes.

Os peritos americanos em Roma, que são homens práticos, têm muitas idéias. Querem um serviço moderno de extensão educacional, e querem transformar os inspetores burocráticos em demonstradores práticos. Estão trabalhando na utilização dos excedentes de safras pereciveis pelos processos modernos de preparação, enlatamento e frigorificação. E' absurdo que um vidro de suco de tomate em Roma tenha de ser invariàvelmente artigo importado da América para a Itália, um dos paises que mais produzem tomates no mundo.

Os americanos acham que há utilização ineficiente da mão de obra, colocando os preços fora dos limites razoáveis, por exemplo para a Grã-Bretanha. A Alfândega, as leis e o sistema de taxação também sobrecarregam os preços.

Os americanos estão mesmo tentando romper com as tradições na construção das casas de fazenda. Do ponto de vista funcional, a casa de fazenda italiana em geral representa um terrivel desperdicio — tetos de onze pés, paredes de dois pés, nuas, sem conforto, com chão de tadrinhos, duro para os pés e gelado no inverno. Mas reconhecem que, em tudo que se tenha a fazer com camponeses, é pelo exemplo que melhor se consegue o progresso. Não se pode convencer o camponês com palavras, é preciso mostrar-lhe resultados.

Os peritos americanos estão introduzindo novas sementes. A Itália tem 2,5 milhões de alqueires de milhão, dos quais só a milésima parte é milho híbrido. A E.C.A. trouxe 2.000 toneladas de milho híbrido, plantou-o em 150 ou 200.000 alqueires, e elevou o rendimento em 50 por cento. O clima da Itália poderia torná-la o centro produtor de sementes para a Europa, o que é um negócio de envergadura e remunerativo.

***

No que se refere à distribuição de terras, o primeiro ministro espera criar um "pool" de três milhões de alqueires, forçando os fazendeiros ineficientes a vender suas terras, e lançando ao acêrvo terras comunais; e espera reduzir tôdas as maiores propriedades na escala de 1 a 50 por cento, à base de renda avaliada (não líquida). Essas terras assim, seriam pagas pelo Estado, parte em dinheiro, parte em títulos a longo prazo e seriam distribuidas depois de terem sido melhoradas. Dar terras não melhoradas a camponeses que disponham de pouco ou nenhum capital não é realizar reforma, é apenas um convite a bancarrota e, portanto, idéia que agrada aos comunistas.

Os arrendatários, além disso, querem o direito de comprar terras que êles e seus antepassados em grande número de casos, têm cultivando de geração em geração.

De um modo geral, na opinião dos peritos de vistas largas com quem conversei — e avistei-me com muitos dêles — o proprietário de terras que estão realizando bom trabalho pouco tem a temer. Os maus devem sair do negócio, num país que não se pode dar ao luxo de conservá-los. E creio que uma coisa é certa: se as propostas de De Gasperi ou alguma versão modificada dessas propostas forem derrotadas pelos grandes proprietários de terras, é provável que êstes venham a colher algum muito pior para si mesmos e talvez para sua pátria.

Fóra da civilização

As perseguições religiosas desencadeadas nos paises da "cortina de ferro" vão demonstrar se os esforços realizados para garantir a liberdade de consciencia no mundo foram inuteis

Se o trabalho de tantos meses para redigir a nova declaração universal dos Direitos do Homem se perdeu nos arquivos da ONU...

O que está acontecendo excede tudo quanto pudessemos imaginar em nosso tempo, depois de uma guerra em que a humanidade tanto se sacrificou para defender os seus direitos essenciais.

* * *

O caso da Tchecoslovaquia é o mais grave de todos, por isso que esse país é membro das Nações Unidas e os seus representantes votara mcom entusiasmo os artigos da Oeclaração Universal que protegem a liberdade de consciencia.

A Hungria e a Bulgaria não assumiram o mesmo compromisso moral.

Mas a Tchecoslovaquia tem responsabilidades diretas nas deliberações do Palais de Chaillot e não pode esquece-las tão depressa

* * *

O mundo deve encontrar uma formula pela qual, delitos como os que estão sendo cometidos na "cortina de ferro contra a dignidade humana recebam o devido castigo.

Os seus autores colocam-se fora dos preceitos rudimentares da civilização e repetem de maneira mais escandalosa ainda os crimes que os chefes nazistas expiaram na forca.

Não é decente entreter cordiais relações com governos que fecham igrejas e conventos, assassinam sacerdotes, aprisionam bispos. Sobretudo quando se comprometeram, como é o caso da Tchecoslovaquia, a respeitar como um dogma sagrado o principio da liberdade de consciencia.

ACTA DIURNA

A mulher que comia fogo...

LUIS DA CAMARA CASCUDO
(ESPECIAL PARA O "DIARIO DE NATAL")

Betty-the-Pretty figurou nos espetaculos e festas patrioticas durante a guerra. O seu numero sensacional era comer fogo. Apagava chamas e mastigava fachos, engulindo-os como a bolos confeitados. E como Betty era bonita, o numero de seu "show" sempre constituia um triunfo.

As revistas ilustradas publicaram-lhe o retrato sugestivo, de de sainha curta e pernas perturbadoras, em ritmo vivo pela admiração da assistencia. Depois da guerra Betty desapareceu e muita gente, eu inclusive, a julgava casada com um dos admiradores ou vivendo tranquilamente ,recordando as passadas glorias de engulir brazas e lamber fosforos acêsos.

Ha dias li que o juri de Burtenwood, na Inglaterra condenara a dois anos de trabalhos forçados ao ex-soldado Delbert Hill pelo crime de deserção do Exercito Norte Americano onde se alistára com as licenças da lei inglêsa.

E esse soldado fujão, Delbert Hill, é a linda Betty-the-Pretty, nada mais e nada menos.

Não é raro homem vestido de mulher e sabendo-a imitar muito bem. No carnaval brasileiro o numero de meninas que são rapazes é considerado alarmante pelos estudiosos da psicanalise. O curioso de Delbert Hill é que ele possuiu um titulo: — A Unica Mulher que engole fogo! E essa mulher é um homem.

Durante anos o soldado Delbert viveu sua vida real, movendo-se livremente dentro de uma convenção que o satisfazia. Os aplausos, os movimentos ritmicos, o andar sinuoso, os olhares obliquos para a platéa, os sorrisos, os requebros, a técnica da maquilage, escolha de trages, sapatos, equilibrios de cores, discussões com o empresario, conversa com os jornalistas, pose para os fotografos, tudo isto reunia o mundo justo e natural para o soldado Delbert Hill que se fez notavel sendo o que ele não é.

Não ha surpresa nem vão cair as estrelas do céu. A exteriorisação é apenas um depoimento. Muita gente não quer acreditar nessa verdade mas ha muito quem creia. O fingimento é defesa mas roupa de mulher em corpo de homem é confissão muito mais séria do que o engraçado está pensando...

Expansão do comunismo russo

MARK SULLIVAN

NOVA YORK, via radio — Na semana passada a Comissão da Camara dos Deputados sobre Atividades Anti-Americanas publicou um relatorio que trata das atividades pró-comunistas, nos Estados Unidos, de grupos de pessoas naturais da Russia ou dos paises satelites desta. Para limitar esse abuso, a Comissão recomenda o "estrito cumprimento" do tratado feito entre os Estados Unidos e Russia em 1933. O estrito cumprimento das relações com a Russia, que ora representam uma era tragica.

Anteriormente a 1938, durante dezesseis anos, os Estados Unidos sempre negaram reconhecimento ao governo comunista da Russia, reconhecimento negado por quatro presidentes — Wilson, Harding, Coolidge e Hoover. Então, poucos meses após ter tomado posse, o presidente Roosevelt, concedeu o reconhecimento.

Isso se realizou num tratado formal, em que o governo russo fez promessas especificas. A principal era "refrear e coibir a todas as pessoas, sob seu controle direto ou indireto... a pratica de qualquer atos publicos ou incobertos que de qualquer modo atentassem contra a tranquilidade a prosperidade, a ordem ou a segurança dos... Estados Unidos... ou qualquer agitação ou propaganda que tivesse por fim a... levar a cabo pela força, uma mudança na ordem politica ou social... dos Estados Unidos".

Para consolidar as promessas oficiais do tratado, o presidente Roosevelt obteve uma carta de Maxim Ltvinov, o representante da Russia que dirigia as negociações. Declarou Ltivnov:

"Será diretiva politica fixa do governo da União das Republicas Socialistas Sovieticas respeitar escrupulosamente o disputavel direito dos Estados Unidos de ordenar sua vida dentro de sua propria jurisdição, á sua maneira, evitando qualquer interferencia, de qualquer modo, nos negocios internos dos Estados Unidos. Ao que Roosevelt respondeu que tinha a satisfação de receber essa garantia expressa de uma "diretiva politica fixa" da Russia".

O tratado foi imensamente valioso para o comunismo russo. A principio seus agentes não podiam entrar legalmente nos Estados Unidos; os que entravam faziam-no clandestinamente. Nova vantagem adveio da permissão hoje admitida, do estabelecimento de uma embaixada russa em Washington e de consulados, em algumas cidades. A maior vantagem estava no prestigio do reconhecimento. Implicitamente, o nosso povo e o mundo tiveram a segurança de que o comunismo russo não devia ser uma ameaça tão grande quanto se supunha; do contrario, o nosso governo não o reconheceria, nem estabeleceria relações diplomaticas com ele. Como oportunidade de infiltração e propaganda neste pais, o comunismo russo teve ainda a vantagem de que o nosso povo estava desarmado quanto à suspeitas defesas.

Os dezesseis anos após o reconhecimento constituem uma época que ainda não acabou mas que, ao contrario se prolonga com formas novas de desenvolvimento. No cenario atual, é a maior preocupação nacional, tanto do interior do pais como em suas relações com o mundo.

Na semana passada, os três processos judiciarios que reclamaram a maxima atenção do pais se referiam ao comunismo; todos eles datavam de semanas ou meses. Um era o processo de onze chefes do Partido Comunista americano, acusados de conspira-

(Continúa na 4.ª pagina)

As perseguições religiosas, por traz da cortina de ferro

BARRETO LEITE FILHO

A luta entre a Igreja e o Estado é, por assim dizer, tão velha quanto a propria Igreja, e está ligada ,em muitos sentidos, á formação do Estado moderno. Ela assumiu, através dos seculos, formas diferentes, segundo os variados pontos de fixação do processo politico, em cada periodo historico determinado. E' caracteristico o fato de que a época em que esse conflito se tornou mais graves, mais duro, tenha sido a Idade Media, que se singularizou na historia dos povos ocidentais por uma unidade religiosa quase perfeita. A interminavel contenda entre o Papado e o Imperio que atravessou a politica europeia daqueles tempos e provocou constantes guerras, cujos vestigios permanecem bem visiveis, sobretudo na Italia, marcou a passagem sem duvida mais tipica dessa oposição. Mas ela não deixou de ressurgir, sob outras formas, em quase todos os paises, ás vezes em virtude de um pretexto em ultima analise secundario ,outras tocando o fundo da rivalidade ou afetando o tecido mesmo das convicções religiosas dos homens. A muitos respeitos, a propria Reforma que foi fenomeno de volume e consequencias bem maiores, pode ser considerada como um episodio dessas lutas, ao menos pelo apoio que os principes alemães deram a Lutero, alem de outros motivos de natureza mais profunda. Até mesmo a versatilidade amorosa do rei Henrique VIII da Inglaterra deu lugar a novas propagações do conflito.

Em tempos mais recentes as suas bases ficaram sem duvida, reduzidas, ao menos por espaço de tempo relativamente longo, mas ele não deixou de se repetir, aqui e ali ,em função de novos problemas. A Alemanha, que sempre se mostrou, de um modo ou de outro, rebelde á influencia de Roma, forneceu o episodio da "Kulturkampf" bismarckiana, e o processo de consolidação da Terceira Republica, na França, veio a ser ultimada, no fim do seculo XIX, por uma querela afinal focalizada sobre a questão da escola leiga, que até hoje não desapareceu, por mais anacronica que nos pareça. A longa oposição entre a Igreja e o Estado se deve ao fato de que nunca ficaram perfeitamente delimitadas as esferas de ação de uma e outra dessas duas entidades. Em teoria pode dizer-se que a discriminação ficou estabelecida nas origens mesmas da Igreja.

Mas na pratica a linha de separação tem variado de seculo para seculo, sem que todos estejam de acordo sobre o seu exato traçado. Na Igreja Media e no periodo posterior da monarquia absoluta, o problema se pôs em termos de um conflito de soberanias entre os principes e o Papado, o que resultava em grande parte do fato de que a tradição historica, ligada á queda do Imperio Romano, atribuia ao Santo Padre não poucas funções temporais, sobretudo a de manter uma certa disciplina politica em uma Europa devastada pela anarquia feudal e dilacerada pela violencia dos senhores.

Nos tempos modernos os aspectos especificamente politicos da oposição tenderam a se etenuar, e esta se concentrou sobre questões como a de educação, que afetam a formação espiritual dos individuos. Por isto foi dito que o regime mais adequado ao exercicio do magisterio da Igreja sobre as consciencias é a democracia, pela liberdade de que ela confere aos cidadãos e aos grupos sociais, na esfera das suas convicções.

Esta tese veio a receber, depois da primeira guerra mundial, uma impressionante confirmação, com o novo aguçamento que os Estados totalitarios contemporaneos vieram trazer á velha luta. O fascismo, na Italia, o nazismo na Alemanha, e os seus assimilados, entraram, em um momento ou outro, em choque com a Igreja ou com outras congregações religiosas, e agora estamos vendo o mesmo conflito se renovar, com regularidade caracteristica, nos paises da Cortina de Ferro. Mas nestes ultimos casos, a partir de Mussolini e de Hitler, o fator politico tornou a assumir um relevo tão marcante no conflito que este só pode ser assimilado, sob uma forma diversa, aos que dilaceraram a Europa Medieval e absolutista. Na verdade, estamos em face de um fenomeno que guarda certas analogias gerais com as antigas contendas, mas que é inteiramente novo, de outros pontos de vista talvez mais importantes. Pela sua natureza ,o Estado totalitario não pode admitir nenhuma divisão de autoridade, seja temporal, politica, efetiva, seja espiritual, ideológica, abstrata. E quando não consegue eliminar a religião, quer colocá-la diretamente, mecanicamente ao seu serviço. A melhor definição do Estado totalitario foi dada por Mussolini: "Nada contra o Estado, nada sem o Estado". Ainda que nem todos repitam essas palavras abertamente, todos os totalitarios obedecem a elas, mesmo inconscientemente. A tentativa do governo comunista da Tchecoslovaquia de fundar uma Ação Catolica sob a sua direção, só pode ser comparada á de Hitler, de unificar as igrejas protestantes sob o controle nazista ,o que deu lugar, como se sabe, á sua luta contra o pastor Niemoeller, da qual, aliás, o Fuehrer saiu derrotado, apesar de ter feito o seu rival passar o resto do seu tempo de governo em um campo de concentração. Uma Ação Catolica dirigida por um governo comunista é uma dessas estravagancias que só a chefes totalitarios poderiam ocorrer.

Há, porem, um outro aspecto da questão que não se deve deixar de lado. As perseguições ao clero na Hungria, na Tchecoslovaquia na Rumania e nos demais paises da Cortina de Ferro estão intimamente ligados a um processo politico de inquietação interna que já tem dado efeitos paralelos tão significativos quanto as depurações sucessivas de leaders comunistas de grande prestigio. Ao contrario do que geralmente se pensa, os regimes totalitarios são essencialmente regimes de desordem; porque a ordem deve ser suscitada em uma sociedade livre e não imposta pela violencia policial. E quando a desordem se introduz na sociedade ,os individuos oprimidos, atormentados, desorientados tendem a se agrupar em torno e certos corpos constituidos que eles supõem poder protegê-los. Foi o que aconteceu nas origens da Idade Media, quando o Papado surgiu como o unico elemento de ordem, nas incessantes lutas feudais que se seguiram á invasão dos barbaros e á destruição da Pax Romana. Na Alemanha nazista o mesmo fenomeno foi observado no que se referia ao quadro da hierarquia catolica e ás confissões protestantes por um lado e ao exercito por outro. O exercito alemão foi um dos veiculos da vitoria do nazismo, do mesmo modo que os partidos comunistas foram o instrumento mesmo do triunfo dos governos totalitarios da Cortina de Gerro. E no entanto, a um e outro, por alguns dos seus membros influentes, generais e leaders é que as forças oposicionistas se dirigiram e continuam, por um lado ,a se dirigir. O outro corpo organizado é a Igreja, mais fraca materialmente mas muito mais adextrada, por experiencia secular para resistir ao Estado. E' inevitavel, como já aconteceu nas origens da Europa contemporanea, que muitos esperam dela a proteção que não encontram em outros setores. E os que assim apelam não são apenas os individuos de fé religiosa, mas inumeros outros propelidos apenas pelo terror. O conflito só tende portanto a se agravar. Mas longe de mostrar uma força real da parte do Estado, este conflito só mostra a sua fraqueza nas condições atuais.

Cremadas as pessoas mortas terça-feira última

BOMBAIM, 16 (UP) — Realizaram-se ontem as cerimonias de cremação de 43 pessoas mortas, terça-feira, no desastre ocorrido com um Constellation da Royal Dutch Airline. Os corpos de duas das vitimas não foram encontrados, tendo sido abandonada a busca para localizá-los.

PORTO - AEROPORTO

O Porto

LOIDE BRASILEIRO — Saiu de Porto Alegre em demanda dos portos do norte, até Natal, o cargueiro Cabedelo, sendo aqui esperado dia 26. Retornará daqui ao porto de origem e escala, recebendo carga.

— Do sul é aguardado aqui dia 28, o paquete Pará. Retornará daqui ao sul, escalando em Recife, Salvador, Rio e Santos.

— O paquete Comdte. Ripper está sendo esperado aqui dia 2 de agosto, vindo do sul. Retornará ao sul, escalando em Recife, Salvador, Rio e Santos.

— Do norte, é aguardado aqui dia 26, o cargueiro Ascanio Coelho. Prosseguirá para o sul, ate Porto Alegre e escala, recebendo carga.

COMPANHIA COSTEIRA — De Belem e escala, está sendo esperado aqui, dia 20, o paquete Itapé. Prosseguirá para o sul, escalando em Recife, Maceió, Salvador, Rio, Santos, Rio Grande e Porto Alegre.

— Do sul, está sendo aguardado aqui, dia 21, o cargueiro Aragano Daqui ira a Fortaleza.

— De Porto Alegre e escala está sendo esperado aqui, dia 27, o paquete Itaimbé. Prosseguirá para o norte, escalando em Fortaleza, São Luiz e Belem. De retorno aqui chegará dia 9 de agosto, prosseguindo para o sul, escalando em Recife, Maceió, Salvador, Rio, Santos, Rio Grande e Porto Alegre.

— O cargueiro Aratala está sendo esperado aqui dia 19, procedente de Santos e escala. Sairá daqui para Fortaleza.

— De Porto Alegre e escala e aguardado aqui dia 18, o cargueiro Araribá. Daqui irá a Macau.

CIA. COM. E NAV. — Do sul, é esperado aqui, dia 22, o cargueiro Buri. Daqui irá a Fortaleza e Areia Branca.

PROXIMAS SAIDAS DE NOVA YORK:

O Mormacdale saiu dia 1 deste.

— O Mormackitte sairá dia 15.

— O Mormacreed sairá dia 29 deste, todos para portos brasileiros.

THE BOOTH LINE — De Londres é esperado aqui dia 20 o Hubert. Retornará ao continente europeu, recebendo carga para Lisbôa, Leixões e Londres.

AGENCIAS DE TRANSPORTES

A Agencia Informadora Potiguar, com escritorios á Rua Ferreira Chaves n. 74, nesta cidade, mantem Sopas, Caminhões Mistos, ás quintas-feiras e domingos para Mossoró e Fortaleza, ás 6 horas da manhã, e para Campina Grande as terças e sextas-feiras. Para Recife, ás terças-feiras e sabados.

Aviação

AERO GERAL — Do Rio chegou ontem o PP-AGC, tendo desembarcado aqui:

Do Rio: Ligia de Miranda Neves, Francisca Isaura de Souza, Francisco Fernandes Costa, Adelina Costa, Luiza de Souza, Laise Zacchi e Lucia de Souza.

De Penedo: Maria Celina Costa.

De Maceió: José Avila Filho.

De Recife: Aderbal Vilar, Geraldo Rufino de Araújo, Luiz Noya Volfzon, Jamil M. Nacer, Fuad Aby Faraj, Julio Mester, Luiz Alberto de Medeiros, Maria Augusta Pereira, Francisca Almira de Medeiros, Aproniano Pereira de Araújo e Iama Pereira.

De João Pessoa: Omar Romero de Medeiros e Geraldo Vieira do Nascimento. A aeronave retornou ao Rio, no mesmo dia, levando:

Para João Pessoa: Lucia Galvão de Carvalho e João Alves de Carvalho.

Para Recife: Madre de Carli, Madre Petribui, Odote Roseli, Isabel de Albuquerque, Carmen Alves, Teodoro Manoel Lino, Francisca Fernandes Lino, Laudair Duarte, Argentina Mendes Aranha e Inês Maria Mendes Aranha.

O Cominform

(DE um observador social)

O Cominform segundo informações seguras, está reunido numa cidade qualquer da Polonia para pelejar novas medidas para continuar a Revolução Comunista, principalmente na Iugoslavia.

O marechal Tito tem se mostrado rebelde e um rebelde perigoso, capaz de trazer, para a opinião universal, as provas de que os negocios comunistas não caminham tão bem como fez crer a campanha dirigida de Moscou.

Varias medidas deverão ser tomadas para repô-lo na linha justa ou para inutiliza-lo de vez, como é de costume.

A Iugoslavia, de há muito procura fugir á influencia soviética. Ela tem uma civilização historica que definiu a sua individualidade coletiva. Possui tradições vigorosas e uma participação constante nos negocios da Europa, a partir principalmente do Renascimento. ..Na atitude do marechal Tito não há assim uma atitude pessoal, o ponto de vista de um ditador ou de um revolucionario. Ele apenas atua de conformidade com o seu povo, que não se curva, de forma alguma as exigencias vermelhas.

Aparece então o Cominform, a sombria organização da politica internacional soviética, destinada a aplicar as tempestades e retemperar a fibra da revolução.

Trata-se de uma organização exotica, hibrida, que representa ao mesmo tempo, a Russia e o Comunismo internacional. E' o disfarce e a presença do sovietismo, uma instituição semi-secreta armada de poderes ocultos, a instituição tragica destinada a fazer caminhar os exercitos soviéticos e a submeter, pela força todos os povos que cairem nas garas das chamadas democracias populares.

Devemos sempre ter em conta que o Cominform vive assim por toda parte.

MOORE-McCORMACK Lines

"MORMACLARK" — Esperado de New York e escalas a 14 de julho, sairá no mesmo dia para New York, Boston e Philadelphia, recebendo carga

PROXIMAS SAIDAS DE NEW YORK

"MORMACDALE" — Sairá de New York a 1.º de Julho
"MORMACKITE" — Sairá de New York a 15 de Julho
"MORMACCREED" — Sairá de New York a 29 de Julho

Mais informações com
MOORE-McCORMACK (NAVEGAÇÃO) S. A.
RECIFE - SÃO LUIZ - BAHIA - RIO - SANTOS - BELÉM - SÃO PAULO
NATAL: Rua Frei Miguelinho, 14



RUY MOREIRA PAIVA
Fones: 1042 e 1923 — Caixa Postal, 89

MODERNO TRATAMENTO DA ASMA

De acôrdo com a evolução da terápêutica moderna, foi elaborada a fórmula de ASTHMAN cujos componentes foram estudados com meticulosidade. Age modificando o terreno e equilibrando o sistema nervoso vegetativo. ASTHMAN proporciona ao paciente uma respiração livre e fácil, sendo de ação imediata. ASTHMAN atua diretamente sôbre os bronquios, fluidificando o catarro endurecido, fazendo desaparecer a opressão, aliviando em poucos instantes, a mais penosa falta de ar e a sufocação. O uso de ASTHMAN não se limita somente ao acesso da Asma sendo também grandemente eficaz nas tosses, bronquites agudas ou crônicas.

DISTRIBUIDOR NESTE ESTADO:
Mirabeau de Carvalho Costa — Rua Cel. Gliceria, 187

Domingo no REX excepcional lançamento da Metro-Goldwyn-Mayer!

"Arco do Triunfo"

Com INGRID BERGMAN, CHARLES BOYER e CHARLES LAUGHTON
O FILME QUE TODOS AGUARDAM — O FILME QUE A TODOS VAI EMPOLGAR!
(Por fôrça de contrato a empresa avisa que o ingresso para este filme custará o prêço único de Cr.$ 6,00 na matinée e Cr.$ 7,20 na soirée)

Cine São Luís
— HOJE —
MATINÉE: 15,30 — SOIRÉE: 19,45
LINDA DARNELL — HENRY FONDA
— em —
Paixão Dos Fortes
Para conquistar o seu amôr os homens matavam e morriam! Eles se embriagavam com suas canções... e enlouqueciam com seus beijos!
SOIRÉE A'S 19,45
Na téla
PAIXÃO DOS FORTES
No palco: PAULO MOLIN e LEDA BARBOSA
Preço único: — Cr.$ 11,00

Cinema REX
— HOJE —
MATINÉE: 15,30 — SOIRÉE: 19,45
GRANDIOSO PROGRAMA DE TELA E PALCO!
DON DOUGLAS e OSA MASEN
— em —
Rosa De Tokio
Havia um amôr em sua voz acariciante e ódio em seu coração de pedra!
No palco: — "TARDE FEMININA"
Preço: Cr.$ 6,00 — Est. Cr.$ 3,00
SOIRÉE A'S 19,45
VITOR MATURE e COLLEEN GRAY
— em —
BEIJO DA MORTE
Grande produção da "FOX"

Cine São Pedro
HOJE — Soirée ás 19,45
JOHNNY WEISSMULLER
BRENDA JOYCE e
LINDA CRISTIAN em
TARZAN E AS SEREIAS
Preço único — Cr.$ 3,60
— Aguardem —
MONTGOMERY CLIFT
— em —
PERDIDOS NA TORMENTA
Da METRO-GOLDWYN-MAYER

Cine Rio Grande
AV. DEODORO, 635 — FONE: 15-31
— HOJE —
Matinée ás 15,30 — Soirée ás 20 horas
O filme que recebeu 4 "Oscars" da Academia de Artes e Ciencias Cinematograficas de Hollywood
O Tesouro Da Sierra Madre
Com Humphrey Bogart, Walter Huston e Tim Holt
O melhor filme que Hollywood já produziu desde que o cinema aprendeu a falar... Por caminhos hostis... Por matas cheias de misterios... Lutando a cada passo com a morte para arrancar da serra encantada o ouro que ela esconde em suas entranhas... Ciclopica aventura de homens de musculos de aço que vendem suas almas por ouro!
— AMANHÃ —
Matinal ás 9,30 — Preço único Cr.$ 3,60
NACIONAL — COM ESSA TRAÇA NÃO SE TROÇA (Desenho)
— O CIRCULO DE GANHADORES (Short em tecnicolor) —
CREPUSCULO NOS PAMPAS
Com Leon Errol, Vivian Austin e Jack Teagarden e sua orquestra
Um filme alegre como a juventude
NA PROXIMA SEMANA
Bette Davis, Janis Paige e James Davis
— em —
ENCONTRO NO INVERNO
Uma alma livre que era prisioneira do seu proprio passado! Uma mulher que encontrou o amôr nos recantos sombrios da alma de um homem!
— AGUARDEM —
com IDA LUPINO, PAUL HENREID e OLIVIA DE HAVILLAND
DEVOÇÃO
A vida intima das famosas irmãs Bronte autoras de "O morro dos ventos uivantes" e "Jane Eyre"

MATERIAL FOTOGRAFICO
Maquinas Fotograficas de todos os tipos
Filmes Chapas, Papeis e Produtos Quimicos.
— Preços sem competencia —
Vende
SERGIO SEVERO
Rua Nisia Floresta, 101 — Fone: 1104
NATAL — Rio Grande do Norte — RIBEIRA

Assim eliminamos o analfabetismo no comercio

Existe uma especie de auréa nos que, reunindo suas forças jogam-se á consecussão de um ideal. Antes de mais essas pessoas nos despertam o maior respeito, pois nelas sentimos o valor dos que realizam aquilo que todos teriam vontade de fazer, em tantos setores porem jamais levamos adiante...

Ainda assistimos, com admiração, o trabalho de um homem humilde cujo passado longe a serviço de seu sindicato de classe — o dos Trabalhadores no Comercio Armazenador da cidade de Pelotas — levou-o a situações verdadeiramente edificantes.

Advogado, por simples intuição, pois era analfabeto, a instalação de um curso noturno para os que como ele, não tinham tempo para estudar durante o dia, coseguiu que o Serviço Nacional de Aprendizagem Comercial o atendesse e para dar o exemplo como Presidente do Sindicato, ele foi o primeiro a se matricular.

Nosso heroi que é o Sr. João Homero, já havia passado dos quarenta anos e é possivel que tenha dito lá com seus botões "a vida começa aos quarentas..." e começou mesmo porque foi um estudante aplicado e teve grande aproveitamento.

Já agora vamos encontra-lo viajando para Porto Alegre e desenvolvendo uma grande atividade e falando aos jornais e... intencificando uma patriotica campanha de alfabetização de adultos.

Em 1947, diz ele quando iniciamos os cursos de alfabetização, auxiliado financeiramente pelo SENAC Secretaria de Educação, autoridades municipais e federais, tinhamos em nossa classe uma percentagem de 79% de alfabetos. Já em 1948 esse indice baixara para 52% e até o fim do ano corrente dado o iteresse despertado pela campanha que estamos desenvolvendo cremos que baixará para 40%. Estamos mesmo esperançados que antes de 1951 conseguiremos graças ao apoio que temos recebido das instituições particulares e Poder Publico, eliminar completamente, o analfabetismo em nossa classe"

Essas criaturas são excepcionais não ha duvida, mas nem por isso deixamos de sonhar o que aconteceria se houvesse em cada classe e em cada muicipio, um sr. Joã Homero.

ESCRITORIO DE ADVOCACIA
Mozart Pedroza
— E —
Antonio Pinto de Medeiros
RUA DR. BARATA, N.º 241
Edificio Nova Aurora
1.º andar

CASA DO RIBEIRO
LOUCAS
PRAÇA GENTIL FERREIRA, 1373

PSICOTESTE

VOCÊ E' CRUEL?

Um comentario caustico ou uma indereta podem parecer-lhe coisa sem importancia, mas a mágua que ocasianam pode ser muito profunda e até mesmo incuravel.

As pessoas que gostam de ofender e maguar o seu proximo estão, em geral, exercendo uma forma sadistica de vingança, com a qual procuram compensar-se por seus complexos de inferioridades, insegurança ou ressentimentos Ferem-se tambem, enquanto ferem o proximo, escolhendo em geral para suas vitimas, não as pessoas fracas e que não podem revidar o ataque As pessoas mentalmente cruéis são psicologicamente aleijados e só podem curar-se quando compreenderem o motivo que as obriga a agir como como agem.

(Conte 3 pontos para "Sim" 1 para "A's vezes" e 0 para "Não .

Calcule depois o total).

1 Castiga as pessoas com quem convive tratando-as com indiferença?

.2 Critica ou ridicularisar a pessoas que ama seus filhos ou empregados, diante de estranhos?

3 Repete mil vezes a mesma coisa e rejubila-se quando alguem não segue seus conselhos e se dá mal por isso?

4 Tem prazer em enganar as pessoas pouco iteligentes e tolas?

5 Menciona inocentemente pequenos incidentes que os amigos preferem esquecer?

6 Quando descobre que uma pessoa tem certos receios e apresente-os diz deliberadamente, coisas que irão alarmá-la?

7 Seu "espirito" manifesta-se no habito de enfezar crianças?

8 As pessoas com quem convive queixam-se de que você é implicante?

9 Faz tudo para provocar os ciumes da pessoa que ama?

10 Mostra-se atraente, encantador, somente para conquistar uma pessoa e depois deixá-la de lado?

Se você tiver uma contagem de 18 a 30 pontos mostra que é honesto consigo mesmo. Contudo, e com procurar corrigir esse traço de sadismo existente em seu carater, que o faz ofender mentalmente seu proximo, para compensar suas proprias deficiencias de personalidade e carater.

Com uma contagem de 2 a 17 pontos você estará ainda incluido na categoria precedente, sendo seu caso de tão mais facil correção quanto menor for seu numero de pontos. Com menos de dois pontos você está livre da acusação de praticar a crueldade mental.

Informações uteis

Farmacias de Plantão

Farmacia Dutra, á rua Amaro Barreto — Alecrim.

Farmacia Natal, á rua Ulisses Caldas — Cidade Alda.

Filmes do Dia

RIO. GRANDE — A's 15,30 e 20 horas — "O Tesouro da Sierra Madre", em tecnicolor, com Humhrey Bogart, Walter Huston e Tim Holt.

Preço: Cr$ 7,20.

REX — Em matinée ás 15,30 "Rosa de Toquio", e o Programa de auditorio — "Tarde Feminina", apresentando Leda Barbosa.

A's 19,45 — "Beijo da Morte", com Victor Mature.

Preço: Cr$ 6,00.

S. LUIS — A's 15,30 e 19,45 — "Paixão dos Fortes", com Linda Darnell e Henry Fonda — No palco em soirée — Grande show com Paulo Molin e Leda Barbosa.

ALECRIM — 15,30 e 19,45 — "Rainha do Nilo", com Maria Montez e John Hall.

SÃO PEDRO — A's 19,45 — "Tarzan e as Sereias", uma pelicula de aceitação, com Johnny Weissmuller e Brenda Joyce.

Preço: Cr$ 3,00.

POPULAR — 15,30 e 19,30 — "ROSA DE SANGUE", um sensacional filme de guerra.

Telegramas Retidos

Encontram-se retidos os seguintes telegramas na Diretoria dos Correios e Telegrafos:

Alice Freire Moreira; Aguinaldo Viveiros para Carolina Arruda; Aprigio Teixeira, Rua P. Izabel 232; Adauvir, R. Lartencoi Brito 1353; Antonio Neves Costa, Bordo Itanagé; Apolinario José da Silva, S. João 140; Barbosa, Base Aérea; Crineu Fernandes Bezerril, Rio Branco 420; Candida Italina, R. F. Bigalho 34; Costeira para Moises, Itanagé; Elizabete Moura Bezerra, R. Vigario Bartolomeu; Euclides Freire, Mercado Público Cidade; Humberto Vareia Pacheco; Izaura Gomes para Francisco Assis, R. P. Vargas 328; Izidoro Oliveira, A. Costeira Itanagé; José Alves Sobrinho, P. Morais 743; Jansen Nogueira, Av. H. Fonseca 942; Josefa Faria, J. R. Braminas; Juarez Galvão, H. Fonseca 393; Leovigildo Bezerra, Mercado Publico; Molima; Miguel Osorio, Ptangi; Maria Amelia, Santo Antonio 778; Moresta; Oslor Siqueira; Teofilo Almeida Batista Carvalho; Turbano.

A doutrina...

(Conclusão da 2ª pag.)

Chiang Kai Chek. Paulatinamente, Mão-Tse-Tung irá cumprindo o programa especifico do maxismo. As concessões de agora resultam tão somente de um certo oportunismo que em nada modifica a severa linha do partido.

Monsenhor Yupin, bispo catolico de Nankim, acaba de comunicar ao mundo que os vermelhos de Mão-Tse-Tung padres e fecharam as igrejas, procedendo exatamente em materia religiosa, segundo os canones estabelecidos pelo Komiform.

Quando, por ocasião da assinatura do Pacto do Atlantico, em abril passado, a Russia desencadeou a campanha pro paz, exigiu dos partidos comunistas mundiais uma declaração de fidelidade a Moscou, Mao-Tse-Tung foi dos primeiros a declarar que se colocaria inteiramente ao Serviço da União Soviética na hipotese de um novo conflito.

Reconhecer o governo comunista chinez, quando ainda uma grande parte do territorio da Republica está sendo defendida pelos nacionalistas, constituiria não só um formidavel estimulo para Mao-Tse-Tung, como principalmente um golpe gravissimo nas esperanças dos nacionalista de virem ainda a receber um auxilio material dos americanos, que lhes permitam resistir ainda na China propriamente dita, e, se a parte em seu poder cair nas mãos dos vermelhos instalar na ilha Formosa a sede da luta contra o comunismo.

A opinião publica os Estados Unidos, segundo se depreende dos comentarios da imprensa, mostra-se bastante alarmada com os exitos dos exércitos vermelhos e ainda não se deu conta das razões que levaram o goveruo de Washington a assumir na China uma atitude que constata tão vivamente com a doutria de Truman, exposta e sustentada contra o expansionismo soviético na europa.

Comemorações pelo 40º aniversario do Teatro Municipal

IO, 18 (Meridional) — A cidade registrou ontem o 40º aniversario da inauguração do Teatro Municipal, obra arquitetonica que se deve entre tantos outros empreendimentos da administração do Prefeito Pereira Passos.

O Teatro Municipal é titulo de gloria da arquitetura brasileira. Colaboraram para pô-lo de pé os maiores nomes da engenharia como Pereira Passos, Eduardo Alvarenga Peixoto e Carlos Pena, alem de pintores como Rodolfo Bernardeli, Amoel e Eliseu Visconti e escultores como Henrique Bernardeli, Injalbelt e Verlet.

Tiveram inicio as obras em 2 de janeiro de 1905 sob a direção de uma comissão construtora especialmente criada para esse fim e cuja chefia foi confiada ao autor do projeto Francisco de Oliveira Passos e executada pelo engenheiro Eduardo de Alvarenga Peixoto.

Ontem, o Teatro Municipal teve uma de suas grandes noites, havendo a sua Comissão Artistica e Cultural elaborado um programa comemorativo de significativa evocação. Havera ainda uma exposição retrospectiva de suas atividades.



Des Benicio Filho

Em sua residencia a avenida Rodrigues Alves, no Tirol, faleceu ás primeiras horas de hoje o desembargador Manoel Benicio de Melo Filho, membro aposentado do Tribunal de Justiça e figura de marcante relevo na magistratura e nos meios sociais do Estado.

Espirito reto e carater lhibado, sua morte representa para o Rio Grande do Norte a perda de um de seus mais ilustres filhos, para o que contribuiu nos mais diversos setores de sua dinamica atividade, com um trabalho honesto e sempre dirigido para o bem coletivo, tornando-se assim credor do respeito e admiração de todos os norte-riograndenses.

Além de diversas funções publicas, desempenhou por varias vezes o cargo de presidente do Tribunal de Justiça. De seu consorcio com a sra. Ana da Cunha Melo, que lhe sobrevive, deixa dois filhos, srs. Arnobio da Cunha Melo, funcionario do Banco do Brasil nesta capital e Florentino da Cunha Melo, professor do Colegio Estadual do Rio Grande do Norte.

O seu sepultamento realizar-se-á hoje ás 16,30 horas saindo o feretro da residencia onde ocorreu o óbito

O Tesouro de Sierra Madre

O melhor filme produzido por Hollywood nos ultimos anos (Newsweek)

Expansão...

(Conclusão da 2ª pag.)

ção para pregar e advogar estros proveio da acusação derrubada do governo. Ouque um empregado do Departamento da Justiça tentara transmitir a um russo documentos do governo. O terceiro proveio da posse de documentos confidenciais do Departamento de Estado por um reconhecido espião do comunismo russo.

Esses tres processos, que ocorreram simultaneamente e ostensivamente na semana passada, são apenas uma fração indicativa dos gastos que forçosamente nos são impostos pela penetração do comunismo russo em nossas instituições nacionais. E em nossas relações com o mundo, a defesa contra o comunismo russo consome mais de metade das despesas de nosso governo.

Na atual ampliação da era que começou em 1933 houve um ponto marcante em Washington, a semana passada. Vinte e um senadores assinaram uma exposição, energicamente redigida, contra qualquer forma de reconhecimento, pelo nosso governo, do governo comunista da China. O dominio da China é o mais largo passo que já deu o comunismo russo para o dominio mundial. Com ele os Estados Unidos, como nação e como ponta de lança da resistencia, se defrontam com uma nova fase, cujo alcance ainda não pode ser compreendido.

Contribuição á...

(Conclusão da ultima pagina)

Paraiba, Rio Grande do Norte e Ceará se situam em media a 750 ou 800 metros acima do nivel do mar.

Na Paraiba existem com essa altitude os de Araruna, D. Inês, Bombocadinho, e parte do de Coité. No Rio Grande do Norte, a area restante do Coité e os da Serra de Santana, Martins, Portalegre, Luiz Gomes e S. Miguel. No Estado do Ceará, os de Baturité e da Serra do Araripe, sendo este o maior chapadão de todo o nordeste.

Todas essas serras são forradas de caiçara, com grandes reservatorios dagua baixados pela chuva. Em Chapadões geralmente secos, como sabe qualquer filho do nordeste, esses reservatorios Jague da chuva constituem local ideal para a abertura de poços tubulares em grande escala. Ha ali terras apropriadas ao plantio de legumes e cereais. Nessas serras uma area de mil covas, que chamamos 25 braças quadradas — pouco mais de um quarto de hectare — a mandioca chega a render 10 alqueires de farinha, 320 litros, porcentagem que suponho muito maior que a obtida em qualquer outra parte do Brasil. Ali tambem se presta ao plantio do milho, fava, feijão de corda, feijão de arranco batata doce, batatinha e frutas, como a jaca, a manga, e o abacaxi.

Hoje, entretnto, esse grande celeiro de agricultura se encontra quasi abandonado, com o nosso povo emigrando para o norte e para o sul do pais, por falta de assistencia efetiva aos pequenos lavradores. Até agora as medidas de amparo experimentadas pelo poder publico só tem beneficiado os grandes proprietarios, capitalistas que não precisam de credito, uma vez que com o atual sistema de operações leva bancos e casas bancarias a adiantar dinheiro apenas a quem está em condições de lhes proporcionar o pagamento de bons juros. Ao passo que os pequenos, homens que produzem com os seus proprios bracos, os que afinal mais precisam de credito, continuam desamparados, entregues ás vezes á agiotagem dos grandes proprietarios vizinhos.

A meu ver, a situação seria resolvida fazendo o Banco do Brasil depositos nas cooperativas dos municipios no interior, cabendo a estas a tarefa de tratar diretamente com o pequeno lavrador, sob a garantia da respectiva propriedade. Deveriam essas cooperativas adotar sistema de operaçes simples e barata. Pelo menos no caso de uma segunda operação, uma vez liquidado o emprestimo anterior, a nova hipoteca deveria ficar isenta de selos e outras tantas despesas em cartorio.

AGAVE NOS TERRENOS SECOS

Nos chapadões do nordeste a que me estou referindo, existem hoje grandes plantações de agave, o que deve ser condenado, sob pena de os terrenos, reconhecidamente secos, ficarem completamente exgotados, inutilizados para a agricultura. A meu ver as Camaras Municipais e os Prefeitos deveriam legislar severamente, impondo contribuições pesadas que impedisse a continuação da plantação dessa fibra nas serras acima referidas. Ha na Paraiba e no Rio Grande do Norte areas disponiveis, de milhões e milhões de hectares, para a plantação do agave, localizadas noutros chapadões que adiante falarei.

A serra de Santana, que abrange em nosso estado os municipios de Currais Novos, Santana do Matos e Florania leve ter uma area aproximada de 600 kms. quadrados em todos os seus contrafortes. Ai deveriam os poderes publicos perfurrar uns 12 pos ços tubulares, criando-se na povoação de Lagoa Nova um campo de experimentação em cooperação com o governo federal.

A serra de Coité, que abrange na Paraiba o municipio do mesmo nome e no Rio Grande do Norte o de Santa Cruz, compreende area menor que a de Santana. Ai os governos da Paraiba e do Rio Grande do Norte deveriam abrir poços e instalar campos de experimentação no lugar Cruz, divisa dos dois Estados, em cooperação com o governo federal.

Dizia eu acima existem outros chapadões onde o agave poderia ser plantado sem os inconvenientes apontados. Um deles é o de Apodi, que parte do nosso Estado nos municipios de S. Miguel, Luis Gomes toma a direção sul-norte, divide o Ceará e o Rio Grande do Norte nos municipios de Apodi e Limoeiro, terminando em Mossoró e Areia Branca. Esse chapadão, antes de alcançar o litoral faz uma das suas ramificações tomar a direção de poente, a nascente, passando pelos municipios de Caraubas, Macau, Angicos, Itaretama, Touros, Baixa Verde e Taipu, tomando depois o rumo que denominamos Mato Grande, norte-sul, nos municipios de São Paulo do Potengi, Macaiba, S. Tomé, Santa Cruz, Santo Antonio, Nova Cruz, penetrando na Paraiba abrangendo os municipios de Coité, Araruna, Bananeiras, Soledade e Cabaça, alcançando depois Pernambuco, cobrindo ai os municipios de Alagoa de Baixo, Salgueiro, Vila Bela, Cabrobó, Petrolina, até os servidos pelo rio São Francisco, ou seja, Potengi, Trairi, e Curimatau. Quem viaja o S. Francisco, de Pirapora a Joazeiro, depois das cidades de Petrolina e Remanso encontra ai aliás muito maquinario de beneficiamento de agave, já instalado e produzindo, por ser zona apropriada ao plantio dessa fibra". Gral. Vicente Feijó, Josée Pinto

(Continua)

CASA DO RIBEIRO
FERRAGENS
PRAÇA GENTIL FERREIRA, 1373

Fatos Policiais

VIROU O CAMINHÃO, DERRUBANDO A FRENTE DA CASA

A's 23 horas de ontem, o motorista de nome Josué Francisco Benedito, dirigindo o caminhão de placa n. 14-56, de propriedade do construtor Joaquim Victor de Holanda, em excesso de velocidade, veio a virar, espetacularmente, na rua Amaro Barreto.

Procedente do interior do Estado, o veiculo desenvolvia grande velocidade tendo as rodas dianteiras derrapado em uma curva, em consequencia do que o caminhão virou repetidas vezes, indo chocar-se com a frente da casa residencial n. 2058, de propriedade do sr. Juvino Lopes, que com a pancada teve toda a sala derrubada.

Por feliz coincidencia a familia que residia na referida casa havia se mudado da mesma no dia anterior.

Alem do motorista viajava no caminhão, seu ajudante, os quais ficaram ilesos, não havendo, portanto, vitimas a lamentar.

Compareceu ao local o perito Moisés Eugenio de Andrade.

O TTE. ANTENOR TRIGUEIRO RESPONDE PELO EXPEDIENTE DO 1º DISTRITO

Devido o afastamento do Delegado Sebastião Malaquias, do 1º Distrito, está respondendo por o expediente desde o dia 14, o Ten. Antenor Trigueiro, que por algum tempo serviu como Delegado do 6º Distrito, no bairro das Rocas.

NO JUDICIARIO, O INQUERITO SOBRE A AGRESSÃO SOFRIDA PELO DELEGADO SEBASTIÃO MALAQUIAS

Foi remetido, ontem, ao Poder Judiciario, o inquerito instaurado sobre a agressão sofrida pelo investigador Sebastião Malaquias, Delegado do 1º Distrito, do barbeiro Celso Rodrigues.

CONTINUA FORAGIDO

Apurou nossa reportagem, na manhã de hoje, junto ao escrivão da Delegacia de Ordem Social, ainda se encontrar foragido o barbeiro Celso Rodrigues, que em dias desta semana agrediu com um cano de ferro o delegado Sebastião Malaquias, que ainda se encontra hospitalizado.

REQUERIDA PRISÃO PREVENTIVA

Por solicitação do dr. Aderson Lisboa, Deelgado de Ordem Social, foi requerida prisão preventiva contra o barbeiro Celso Rodrigues, autor da agressão ao investigador Sebastião Malaquias, segunda-feira ultima.

ABALROAMENTO

Chocaram-se, ontem, às 7 horas da manhã, no cruzamento a rua dos Paianazes com a Presidente Baindeira, os veiculos de placa 48-12, dirigido por Fausto Augusto Dias e o de número 35-38, dirigido por Severino Nunes da Silva.

O caso foi levado ao conhecimento da Inspetoria do Transito. Os veiculos apresentam pequenos danos.

Sifilis? Reumatismo? ELIXIR DE NOGUEIRA

Experiencia, ontem...

(Conclusão da ultima pagina)

na obtenção do combustivel apropriado, o alcool anhidro, que aqui vem sendo fornecido pela Uzina Ilha Bela, de Ceará-Mirim. Em Natal já se encontra uma segunda auto-motriz desse tipo, estando a chegar mais quatro unidades. Com os dois carros já em Natal, pretende a direção da Estrada servir por enquanto apenas o percurso desta capital a Ceará-Mirim, porém com a chegada das outras quatro um serviço de luxo será proporcionado tambem aos passageiros no restante trecho da linha central até Angicos. Segundo nos declarou o engenheiro Helio Lobo, diretor da ferrovia, as tarifas na auto-motriz serão provavelmente acrescidas de 5 cruzeiros nos preços atuais.

Na experiencia de ontem, foi percorrido o trecho Natal-Ceará Mirim, coberto em uma hora e três minutos, o que representa uma economia aproximada de uma hora no tempo que as locomotivas comuns gastam nesse percurso. No regresso a mesma "performance" foi mantida, sendo aliás ultrapassada, atingindo-se a estação de Natal em 59 minutos precisamente. Em ambas as direções houve uma parada regularmentar em Extremoz. Na viagem para Ceará-Mirim dirigiu a auto-motriz o motorista Pedro Rufino, enquanto no regresso esse posto foi ocupado pelo proprio engenheiro Helio Lobo, diretor da Estrada.

Com a introdução do novo serviço rapido e luxuoso, muito não lucrar os que se servem da nossa Estrada de Ferro, cuja direção atual vem demonstrando na prática a preocupação não apenas de renovar e melhorar o material rodante, mas tambem de proporcionar comodidades maiores aos passageiros. E para Ceará-Mirim em particular, cidade aprazivel e de alimentação facil, s abre desde já grande possibilidade, podendo agora ser procurada, com esse transporte rapido e regular para Natal, para residencia permanente dos que preferem o sono nos lugares tranquilos do interior. Sabemos mesmo é ideia do engenheiro Helio Lobo fazer essa auto-motriz partir diariamente de Ceará-Mirim ás 5 da manhã, com chegada aqui ás 6, regressando de Natal ás 17 horas.

Na excursão especial de ontem tomaram parte o general Fernando Tavora, comandante da guarnição federal, e seu ajudante de ordens, capitão Valeriano Dias, sr. Mario Lira, pelo prefeito municipal da capital, coronel Aluisio Moura, chefe de Policia, deputado Tulio Fernandes, coronel Joaquim de Moura, inspetor do Transito, sr. José Anselmo, Diretor Regional dos Correios, dr. Paulo de Viveiros, dr. Ciro Barreto de Paiva, diretor da Caixa de Pensões dos Servidores Públicos, que se fez acompanhar do seu filho Alvaro Alberto, sr. Evaristo Santos, inspetor de Previdencia da referida Caixa, sr. Geraldo Bastos Peixoto, sr. José Heroncio, inspetor de coletorias federais, sr. João Alves de Melo, alem de outros convidados. Da Estrada de Ferro, além do diretor Helio Lobo, tomaram parte os srs. José Bezerril, chefe do Trafego, e Jacinto Dantas. Como representantes da imprensa compareceram, pela "A Ordem", o sr. Oto Guerra, que se fez acompanhar das suas filhas Maria Inez, Ana Maria e Margarida, pela "A Republica" os srs. Jaime Vanderlei e Valdemar Araújo, pelo "Jornal de Natal" o sr. Oliveira Junior, e pelo DIARIO DE NATAL um dos nossos redatores.

CASA DO RIBEIRO
TINTAS
PRAÇA GENTIL FERREIRA, 1373

municipios de S. Miguel, Luis Gomes toma a direção sul-norte, divide o Ceará e o Rio Grande do Norte nos municipios de Apodi e Limoeiro, terminando em Mossoró e Areia Branca. Esse chapadão, antes de alcançar o litoral faz uma das suas ramificações tomar a direção de poente, a nascente, passando pelos municipios de Caraubas, Macau, Angicos, Itaretama, Touros, Baixa Verde e Taipu, tomando depois o rumo que denominamos Mato Grande, norte-sul, nos municipios de São Paulo do Potengi, Macaiba, S. Tomé, Santa Cruz, Santo Antonio, Nova Cruz, penetrando na Paraiba abrangendo os municipios de Coité, Araruna, Bananeiras, Soledade e Cabaça, alcançando depois Pernambuco, cobrindo ai os Pernambuco, vobrindo ai os municipios de Alagoa de Baixo, Salgueiro, Vila Bela, Cabrobó, Petrolina, até os servidos pelo rio São Francisco, ou seja, Potengi, Trairi, e Curimatau. Quem viaja o S. Francisco, de Pirapora a Joazeiro, depois das cidades de Petrolina e Remanso encontra ai aliás muito maquinario de beneficiamento de agave, já instalado e produzindo, por ser zona apropriada ao plantio dessa fibra". Gral. Vicente Feijó, Josée Pinto

(Continua)

A atuação de Bogart em O Tesouro de Sierra Madre

é a melhor que ele já fez até hoje — N. Y. Times)

ESPORTIVA

(Conclusão da 5ª pag.)

que Belo Horizonte fosse local da "chave final". Como se vê, trata-se de um valiosissimo auxilio, que certamente poderá influir decisivamente na solução favoravel ás pretenções da entidade montanhesa. Alem disso, a Prefeitura Mineira contribuirá com 500 mil cruzeiros.

De qualquer modo, a solução só virá depois da visita do sr. Rivadavia Corrêa Meyer, presidente da CBD, a Minas. Em principio a entidade nacional julga aceitavel as suas reivindicações.

* * *

Teremos no proximo domingo a realização integral da terceira rodada do Campeonato Carioca de Football, que contará como atração os jogos Vasco da Gama versus Bangu, em Moça Bonita e America x Fluminense, em Alvaro Chaves.

Em principio estava ventilada a antecipação do encontro America x Fluminense, para Sabado. No entanto deante da impossibilidade de contar com todos os seus jogadores o Fluminense deu o contra. Tambem o São Cristovão, abordado pelo Flamengo, informou que sua praça de esportes estava alugada no sabado e por isso não poderia jogar naquele dia.

Somente foram antecipadas os jogos de Juvenis Fluminense x America e Bangu x Vasco, para sabado á tarde.

— O Fluminense recebeu um telegrama do Nacional confirmando a sua vinda para a rapida temporada internacional, embarcando dia 31 para o Rio. O campeão uruguaio deseja disputar tambem uma peleja em São Paulo, alem dos jogos programados, isto é, a 3 com o Flamengo e a 1º com o Fluminense.

— Confirmando nossa reportagem de ha dias a Confederação Brasileira de Desportos convidou Luiz Vinhais e Carlito Rocha para observarem os cracks que serão requisitados para os ensaios da seleção. Tambem um elemento de São Paulo, possivelmente Joreca, será convidado pela CBD. Esse trio entrara em ação imediatamente e os jogadores ficarão sob um control imparcial.

A medida tomada pelos dirigentes da entidade maxima é das mais louvaveis pois, nunca é cedo demais para começar tratando mais ativamente de selecionar os elementos que, no ano vindouro, terão a responsabilidade de defender as cores do Brasil no certame mundial, do qual seremos os patrecinadores.

Estamos certos de que Carlito e Vinhais, juntamente com Joreca, desincumbir-se-ão da melhor maneira possivel dessa espinhosa missão que é a de observar os cracks

* * *

O Tupy Futebol Clube de Juiz de Fora, convidou o Vasco da Gama para realizar um jogo naquela cidade no dia 24. Na hipotese de não poder atender os desejos do campeão juizdeforense, o Vasco marcará a sua visita as montanhas para 4 de setembro.

Oportunidades

CASAS

PROCURA-SE casa para alugar de preferencia na Cidade Alta, mais ou menos confortavel, de aluguel até Cr$ 800,00.

Tratar em Araújo Freire, á Rua Frei Miguelinho, 115 — Ribeira, ou pelo telefone 1331.

CASA NO CENTRO DA CIDADE

VENDE-SE a casa sita á Rua João Pessôa 196, perto da casa Hollywood.

Tratar na mesma

VENDE-SE uma boa casa sita a rua Presidente Bandeira, 363 em frente ao cinema São Luiz — Tratar a Rua Amaro Barreto, 1332.

CASA — Precisa-se uma com 5 quartos e demais dependencias. Tratar na Pensão Natal com o tenente O'Reilly.

DIVERSOS

VENDE-SE um "Cutter" (veleiro de passeio), com 6 metros de comprimento e 2 de largura, 2 velas, cabine, convez e bolina de ferro. Tratar á Praça João Tiburcio n. 31.

VENDE-SE por preço de ocasião, um escritorio de representações do sul do pais. Explica-se o motivo da venda ao interessado. Ver e tratar á Rua Dr. Barata, 232 — 1º andar.

FORD INGLES

Vende-se ou permuta-se por jeep ou caminhonete um Ford Inglês com 20.000 quilometros, tipo pequeno, semi-novo.

Ver e tratar á Rua Presidente Quaresma n. 397

VENDEM-SE duas bicicletas em perfeito estado, a tratar na Rua Meira e Sá 150 ou pelo fône 2986

TERRENOS

TERRENO PARA CONSTRUÇÃO

Vende-se otimo terreno na rua Otavio Lamartine, bem perto da Praça Pedro Velho. Tratar no Armazem Brasil, Av. Rio Branco, 546 ou pelo telefone 1100.

Memorias de Barreto Pinto

(Conclusão da ultima pagina)

ras palavras sobre os problemas do Distrito Federal, declarou, o candidato:

— O Partido que fôr o vencedor no pleito do Distrito dará o Prefeito. Devo, porém, frisar — (e ai, dirigiu-se, diretamente ao Deputado Segadas Viannã, naquela epoca, secretario geral do P.T.B.) — que será um Prefeito, por pouco tempo, porque se eu fôr eleito Presidente da Republica, o meu compromisso é o seguinte: — DAR AUTONOMIA AO DISTRITO FEDERAL, COM ELEIÇÃO DO PREFEITO, PELO SUFRAGIO DOS CARIOCAS.

***

O Partido vencedor ou majoritario no Distrito Federal, nas eleições de 2 de dezembro de 1945, como se sabe, foi o P.T.B. Por conseguinte, em face do compromisso formal, ao referido Partido, deveria caber a Prefeitura.

Passado algum tempo, já eleito deputado federal, fui à residencia do General Dutra, na rua Gustavo Sampaio. — (Ali encontrei em plena juventude, o honrado ministro Ataulpho de Paiva, sempre tão bondoso e que havia ido, antes, levar um neto do General, para dar um passeio no Parque das Diversões, porque o dia estava muito bonito).

Aproveitei, o ensejo dessa visita para indagar do General se já havia recebido do P.T.B. a lista dos nomes para a escolha do Prefeito do Distrito Federal.

Sem mostrar surpresa, o General respondeu, negativamente, informando a seguir, sem rebuço, que o Prefeito estava escolhido. Tratava-se de um engenheiro ilustre, deputado federal, todavia, não poderia, ainda, divulgar o seu nome.

Muito respeitosamente, e, com absoluta independencia, pedi licença para recordar que o cargo deveria caber ao Partido que tivesse sido o vitorioso no pleito. Falei ainda sobre o outro compromisso, o da autonomia.

Entretivemos este dialogo, que tenho bem vivo na memoria.

— Sim, — atalhou o General — porém, agora, achei que é melhor colocar um Prefeito alheio ás competições partidarias. Um administrador, e governista.

Pensei logo no sr. Henrique Dodsworth, que fora um Prefeito trabalhador. E adiantei:

— General Dutra, estou com um palpite de que o Dodsworth, que é militar honorário, continuara.

— Será Embaixador em Portugal. O prefeito, já lhe disse, será um engenheiro, deputado federal e amigo do Getulio.

— General, os verdadeiros amigos do Dr. Getulio, salvo os trabalhadores são poucos e os amigos do Presidente são sempre os mesmos a quem considero fura-córes.

O general empossado como presidente nomeou Prefeito, Hildebrando de Góes: — deputado federal pelo P.S.D., afilhado de Otavio Mangabeira: Washington Luis, de brigar na rua, mas, até 24 de outubro de 1930; getulista 100%, de puxar o revolver, até 28 de outubro de 1945, e dutrista até ser convidado a deixar o cargo.

***

Restava uma esperança. O general havia afirmado que o primeiro a ser escolhido como Prefeito do Distrito Federal, em seu governo, exerceria o cargo por tempo exiguo, porque a escolha deveria ser feita pelo voto popular — e dest'arte continuei acreditando, no compromisso formal, da escolha por eleição.

Instalada a Constituição, passei a trabalhar, de modo titanico, pela autonomia do Distrito Federal, tal como fizera em 1933.

(CONTINUA)

O Tesouro de Sierra Madre

O maior filme de todos os tempos — (N. Y. Post)

Vai ao Rio o senador Kerginaldo Cavalcanti

Em avião da Cruzeiro do Sul viajará amanhã ao Rio de Janeiro o senador Kerginaldo Cavalcanti, presidente do diretorio Estadual do PSP que vai reassumir suas funções no Senado Federal.

O senador Kerginaldo Cavalcanti vai assistir tambem na capital da Republica o julgamento do recurso pessedista contra sua diplomação.

Audazes garotos furtaram o carro do vice-governador

FLORIANOPOLIS, 16 (Meridional) — Dois atrevidos garotos, iludindo as sentinelas, furtaram de frente do Palácio do Govêrno, o automóvel do governador interino, José Boavista. Após divertirem-se, rumaram para o lugar denominado Moinho de Pedras, onde abandonaram o carro.

CASA BANCARIA NORTE RIO-GRANDENSE S/A — NATAL.
FREI MIGUELINHO 109

Movimento geral em janeiro de 1949
Cr$ 32.439.449,70
Movimento Geral em Junho de 1949
Cr$ 39.472.225,00

Hoje No Cine-Teatro "RIO GRANDE"
Humphrey Bogart-Walter Huston-Tim Holt em
O TESOURO DA SIERRA MADRE
O Melhor Filme Que Hollywood Produziu Desde Que O Cinema Aprendeu A Falar -- (Revista "Time")

Cronica social

RECITAL DA SRA. BENIGNA MEIRELES

A sra. Benigna Meireles realisou quarta-feira o seu recital de piano. A simpatia que envolveu a noticia estava bem traduzida na grande asssitencia que tomou os camarotes e as cadeiras do teatro Carlos Gomes. Antiga aluna do maestro Waldemar de Almeida e, depois, professora do Instituto de Musica, a recitalista era um nome amparado por uma confiança muito justa da sociedade natalense. Foi assim que o seu concerto assinalou um relevo invulgar na vida artistica da cidade.

***

Composto de três partes, o seu programa não teve pretenções que não a medida aconselhada pela sua cultura pianistica. E esta é mais apurada do que se poderia esperar de uma professora, que ainda tem o seu tempo tomado pelos deveres de uma repartição pública. A "Sonata em dó menor", de Beethoven, concorreu inicialmente para a atenção da plateia, que cobriu as ultimas notas com uma calorosa manifestação de aplauso. As peças de Chopin foram interpretadas com tecnica, firmesa e compreensão.

***

"Valsa Nobre", de Waldemar de Almeida; "Valsa de Esquina", de Mignone; "Preludio", de Rachmaninoff; "Sevilha", de Albaniz; "Valsa-Scherzo", de Moscowsky — vieram acentuar os meritos artisticos da sra. Benigna Meireles. Um lindo bouquet de flôres encheu-lhe as mãos no intervalo da primeira parte. A pianista conterranea, comovida, beijou a menina que o entregou sob a alegria de uma salva de palmas. Musica e flôres, dois grandes misterios da natureza, dignificados num delicado temperamento de mulher.

DANILO

O PRECEITO DO DIA

PARA EVITAR O CONTAGIO

Os doentes de difteria, quando falam, tossem ou espirram, projetam goticulas de saliva e de mucosidades da garganta e das fossas nasais. Com essas goticulas, o germe da difteria atinge os circunstantes, transmitindo a doença.

Evite aproximar-se dos doentes de difteria, e, quando a isso for obrigado, proteja o nariz e a bôca com um lenço. — SNES.

ANIVERSARIOS

ONTEM

Senhores

Pedro Barros, funcionario do Banco do Brasil.

HOJE

Senhores

João Estevão Sobrinho, do comercio desta capital.

— Clidenor Lago Filho, residente no Rio de Janeiro.

— Heraclio Boussarno, da Marinha Mercante Nacional.

— Helio Pires, funcionario publico federal em São Paulo e nosso conterraneo.

Senhoras

Josefa Alves de Bulhões, esposa do sr. Cromacio de Bulhões, funcionario do Departamento da Fazenda, neste Estado.

— Analia Ferreira de Lima, esposa do sr. João José de Lima, funcionario da Fiscalização do Porto.

— Rosa Amelia de Freitas, viuva do sr. Manoel Henrique de Freitas, residente em Caicoaretama.

— Maria do Carmo Cavalcanti, esposa do sr. Manoel Neves Cavalcanti, comerciante nesta praça.

Jovens

Milson Dantas, filho do desembargador Virgilio Dantas, membro do Tribunal de Justiça do Estado.

— Braz Bertino Chacon, residente em Monte Alegre e filho do sr. Laudelino Chacon e de sua esposa d. Maria Chacon.

— Edson Alexandrino dos Anjos, radio-tecnico nesta capital e filho do sr. Teofilo Alexandrino dos Anjos funcionario da Estrada de Ferro Central do Rio Grande do Norte.

Senhoritas

Celia Petrovich, filha do sr. Mateus Petrovich, já falecido.

— Isabel do Carmo Franca, diretora do Instituto de Protecção e Assistencia à Infancia e filha do sr. José Flavio M. França, já falecido, e de d. Maria Rosa M. França.

— Maria do Carmo Dantas, funcionaria do Instituto dos Comerciarios e filha do sr. Pedro Adelino Dantas, agricultor e proprietario em Acari, deste Estado, e de sua esposa d. Maria Sergia de Araújo Dantas.

Crianças

Joãosinho, filho do sr. João Rodrigues Barbosa, do comercio desta cidade, e de sua esposa d. Creusa Dantas Rodrigues.

— Rita de Cassia, filha do casal Nival Camara, socio da Importadora Severino Alves Bila, e de sua esposa d. Gizelda Moura.

— Veronica Maria, filha do sr. Odilon Santos, auxiliar do nosso comercio, e de sua esposa d. Iraci dos Santos.

VIAJANTES

Encontra-se nesta capital, a srta. Hilma Gadêlha, aluna da Faculdade de Medicina da Universidade do Recife, e filha do dr. Manoel Gadêlha, industrial em Pedro Velho.

Clinica de Senhoras
— DO —
Dr. Etelvino Cunha

(ESPECIALISTA)
Curso de aperfeiçoamento no Rio de Janeiro e São Paulo
PARTOS
Doenças de Senhoras
Ondas ultra-curtas, bisturi eletrico, eletrocoagulação etc.
Cancer — Tumores
CONSULTAS:
Das 16 horas em diante exceto aos sabados
CONSULTORIO:
Rua Cel. Bonifacio, 332
Fone: — 1052
RESIDENCIA:
Rua Joaquim Manoel, 494
Petropolis

O Rapid jogará amanhã em Joinville

RIO, 16 (Meridional) — O quadro do Rapid, que acaba de realizar duas partidas em Curitiba ,jogará em Joinville, contra a equipe do America Futebol Clube, campeão estadual.

Daquela cidade catarinense o clube austriaco regressará a São Paulo, para jogar ainda contra o São Paulo, em match revanche e o Ipiranga.

Grande Concurso Dois Tombos

Colecione tampinhas da famosa Aguardente "DOIS TOMBOS" e vá entregá-las á TRAVESSA NISIA FLORESTA, 41
"Edificio Minerva"

Se até o dia 22 de dezembro, você tiver apresentado a maioria das tampinhas receberá um Rádio Phillips, Holandês, de 8 válvulas. Se fôr o segundo colocado, um Fogão Poty, de quatro bocas. Esses brindes já se acham em EXPOSIÇÃO em:

ALONSO BEZERRA
AV. TAVARES DE LIRA, 87

Por cada 20 ou trinta tampinhas que você entregar, receberá um premio de consolação Se esse número fôr a 50, você terá direito a escolher um brinde na "Marmita de Ouro" devidamente autorizado

CERVEJA ANTARTICA
do Rio de Janeiro — Caixas (conferidas)

Canos Galvanizados de 3/4
Preços jamais visto em Natal
Vêr para crêr!
VENDE
SEVERINO ALMEIDA
Rua Frei Miguelinho, 24

AUTOMOVEIS VANGUARD

Agencia Brasil vendedora de peças e accessorios para autos e caminhões, e distribuidora exclusiva para todo o Estado, dos afamados automoveis ingleses

STANDARD VANGUARD,

torna publico que dispõe para pronta entrega destes automoveis em cores diferentes que são verde, preto, beige e cinza, carros estes que se caracterisam pela sua bôa marca de fama mundial, estabilidade e economia. Tambem são esperadas dentro de breves dias as caminhonetes da famosa marca VANGUARD

Outrossim torna publico tambem que em poucos dias receberá materiais de construções ou seja aço em barras, vergalhões, oitavado, ferro em barras, folhas e em vergalhões, e ainda madeiras em geral

Melhores informações pelo telefone 2015 ou á rua Presidente Bandeira, 423

Transferido o jogo ABC versus Santa Cruz

Segundo apurou a nossa reportagem, os diretores do ABC e Santa Cruz, de comum acordo resolveram adiar o encontro final em disputa da taça "Eternit" que estava marcado para a tarde de amanhã No momento, em que o Interventor da F.N.D. inicia os seus trabalhos em prol da pacificação dos desportos norte-riograndesens, os dois clubes julgaram de bom alvitre não disputar a partida, aguardando a solução "caso".

Logo que esteja perfeitamente definida a situação, tricolores e alvi-negros voltarão ao gramado para decidir a posse do trofeu oferecido pela SEPAN ao vencedor do torneio em beneficio da campanha de ajuda as vitimas das enchentes em Alagoas.

CASA DO RIBEIRO
UTENSILIOS DE ALUMINIO
PRAÇA GENTIL FERREIRA, 1373

Em atividade o Interventor da F.N.D.

Uma reunião, amanhã, de todos os clubes

O dr. Nestor Lima exporá aos presidentes os seus propositos de pacificação--Necessario o apoio dos responsaveis pelos desportos

O dr. Nestor Lima, Interventor da Federação Norte-Riograndense de Desportos, iniciará, amanhã, suas atividades, visando a pacificação dos desportos norte-rograndenses.

Consoante declarações que prestou à nossa reportagem e já divulgadas, a missão principal do conhecido jurista será promover novas eleições. Todavia, o dr. Nestor Lima, uma vez que aceitou a incumbencia mostra-se animado do proposito de harmonizar a situação ,abrindo, assim, caminho para um trabalho produtivo e util ás coisas dos desportos. E' louvavel a sua ideia, sendo de esperar, agora, que possa contar com o apoio e a boa vontade de todos para o exito da tarefa a que se propõe.

REUNIÃO AMANHA NO INSTITUTO HISTORICO

Dando inicio á sua missão o interventor da FND marcou uma reunião para amanhã, ás 14 horas, no Instituto Historico e Geografico, á rua da Conceição, de todos os presidentes de clubes filiados.

Nesta oportunidade, o dr. Nestor Lima estabelecerá contacto com os dirigentes dos nossos clubes, informando-os, ao mesmo tempo, dos seus propositos em relação ao encargo que lhe foi confiado e á necessidade do estabelecimento de uma formula que permita trazer aos resportos a paz e bom entendimento de que tanto precisam para o seu desenvolvimento, base em que se assenta o prestigio esportivo de nossa terra.

E' de esperar o comparecimento de todos a esta runião em que serão traçadas medidas preliminares á missão de que está inverstido o dr. Nestor Lima.

Empataram Baia e Ipiranga

RIO, 15 (Meridional) — Em partida disputada pelo campeonato baiano de futebol, o Baia e o Ipiranga empataram por um tento.

EM NATAL, O ESPORTISTA ALBERTO MOURA

Desde alguns dias está em Natal o esportista Alberto Moura, diretor de futebol do Esporte Clube de Recife.

Em rapido encontro com a reportagem o esportista conterraneo afirmou que se encontrava em visita a pessoas de sua familia. Sobre a vinda do Machenzie, de que fora incumbido de promover, afirmou-nos Alberto Moura que nada conseguira em virtude da falta de datas e dos compromissos já assumidos pela fidalga delegação do clube paulista.

* * *

O retardamento na estreia do Mackenzie — disse-nos aquele esportista — trouxe maior dificuldades a missão que me confiara o presado amigo Carlos Silva, a quem devo ainda uma explicação nesse sentido.



Invicto o quinteto do "Mackenzie" em Recife

Derrotou os quadros do Esporte e do Jet Clube--Hoje á noite, o choque com o Nautico

Está em Recife, desde a ultima segunda-feira, realizando uma tmporada de basquetebol, o quadro do Mackenzie, de São Paulo.

O conjunto bandeirante tem dado sobejas provas do seu valor, pois estreando, terça-feira á noite, contra o "five" do Esporte Clube do Recife, triunfou pela contagem de 46x28 e no segundo jogo da temporada, ante-ontem á noite, alcançou novo triunfo, desta vez sobre o quadro do Jet Clube, por 41x29.

A turma do Mackenzie, hoje á noite, terá como adversario o forte conjunto do Nautico, campeão pernambucano de basquetebol. Será este o encontro mais importante da temporada, pois no "five" alvi-rubro repousam as esperanças dos pernambucanos.

VARIAS ESPORTIVAS

RIO — Embarcarão no proximo sabado para Belo Horizonte, pelo noturno, os srs. Rivadavia Correia Meyer, Castelo Branco e Joaquim Pizaro Filho, respectivamente presidente da CBD, do Coselho Tecnico de Football. Os referidos esportistas tratarão de assuntos relacionados com a disputa da "Copa do Mundo", com o Prefeito Negrão de Lima e com o Governador do Estado, sr. Milton Campos.

Os jogos semi-finais do Campeonato Brasileiro de Football serão disputados no estadio do Sete de Setembro, que ficará pronto. As preliminares da "Copa do Mundo" serão realizadas no Estadio do America, que naquela época estará construido.

— A Federação Fluminense de Desportos comunicou á CBD que não concederá licença para jogos amistosos na jurisdição da Liga Campista de Desportos, enquanto a mesma Liga não tomar providencias para atender uma solicitação daquela Federação

A entidade fluminense pede á CBD para não permitir jogos interestaduais em Campos.

— A Associação Uruguaia de Football comunicou á CBD que concedeu licença ao Club Nacional de Footbal para jogar no Brasil, com os clubes filiados entre 1 e 15 de agosto e 7 a 22 do mesmo mês.

— O America encaminhou á CBD, por intermedio da FMF, um requerimento de Jorginho e Hilton Viana, no qual os dois profissionais solicitam da entidade o "Premio Belfort Duart".

— A CBD indeferiu o pedido de transferencia de Alfredo Bonzalez, inscrito no Liverpooll Futebol Clube, do Uruguai, por ter o mesmo 31 anos e não permitir o item 8 da Deliberação 27/44, do CND que se registre atleta estrangeiro com mais de 30 anos de idade.

Noticiario Esportivo

RIO, 13 (Meridional) — Colocando uma pá de cal no lamentavel incidnte Vasco, Botafogo, CND e clubes portugueses, a diretoria do gremio cruzmaltino distribuiu uma nota oficial á imprensa, historiando todos os acontecimentos.

A certa altura diz a nota: "Absolutamente fiel ás normas da sã disciplina, somente neste momento vem esta Diretoria manifestar-se publicamente sobre os fatos correspondentes á crise desportiva recem-finda, uma vez que o Conselho Nacional de Desportos o fez em nota oficial, e tambem pela visita do presidente do mesmo Conselho á nossa séde, de ampla divulgação na imprensa metropolitana".

Depois de informar sobre as diligencias empreendidas pelo Vasco, acrescenta o referido oficio: "As opiniões, conceitos ou objugatorias de quem quer que seja, na hostilidade incompreensivel e satanica das campanhas anti-sociais, conquanto incapazes de abalar a tradição de lei solidariedade o Clube de Regatas Vasco da Gama, não podem ser a nossa cabal repulsa, que sentimos bem amparada pelo bom senso dos desportistas de responsabilidade e prestigio. Nunca fomos maus brasileiros, nem maus co-irmãos. Os fatos proclamam, que, agindo de acordo com uma situação aclarada por documentos satisfatorios, recebidos pelo Conselho Nacional de Desportos, houve uma solução para a qual contribuimos, encontrando todo o apoio e aprovação até nas esferas diplomaticas.

Entende mais o Vasco da Gama que as atitudes de estreito personalismo, em desacordo com a necessaria harmonia social, são estereis e pereciveis. Destinam-se fatalmente ao esmagamento pela atração natural das agremiações, que hão de sobrevi ver para se completarem, unidas, no conceito do progresso comum".

Com essa nota o Vasco da Gama encerro uo caso que vinha dando muito o que fazer. Agora esperamos que o Botafogo, na palavra abalisada de seu presidente, continue firme trabalhando pela harmonia do desporto nacional.

* * *

RIO, — O presidente da Federação Mineira de Football, sr. Mario Gomes, manteve uma palestra demorada com o sr. Rivadavia Corrêa Meyer. Foi abordado nessa ocasião a realização de jogos dos cariocas em Belo Horizonte, por ocasião da realização do Campeonato Brasileiro de Futebol.

Salientou o sr. Mario Gomes que a entidade montanhesa considerou vital essa questão da semi-final em Belo Horizonte. E disse mais que os mineiros teriam muito mais interesse em presenciar a peleja com os cariocas do que uma grande partida da Copa do Mundo, sem os brasileiros, naturalmente.

Sobre a questão da realização de uma das quatro "chaves" da final da Copa do Mundo, em Belo Horizonte, o presidente da FMF apresentou uma argumentação ponderavel. Em primeiro lugar salientou que para esse empreendimento Minas contará com o grande estadio do Sete de Setembro. Em segundo lugar o prefeito Octacilio Negrão de Lima prontificou-se a arcar com as despesas de transporte e hospedagem das delegações concorrente, desde

(Continua na 4ª pagina)

Vasco x Bangú, a principal atração, amanhã, no certame carioca

Já estão escaladas as duas equipes para o grande classico--Lima estreiará no quadro cruzmaltino

RIO, 16 (Meridional) — Realiza-se, amanhã, a terceira rodada do campeonato carioca que tendo em vista o que foi observado nas duas anteriores antecipa-se a mais sensacional até o momento.

Estão programados dois classicos, um dos quais definirá a posição de dois dos mais serios candidatos ao titulo desta temporada.

Bangu x Vasco, no estadio Proletario, é o melhor encontro dentre os cinco que comportará a rodada. Os banquenses mostraram qualidades indiscutiveis empatando com o Fluminene e abatendo com facilidade o America. O Vasco conseguiu contra o São Cristovão um dos "placards" mais elevados dos certames metropolitanos triunfando sobre o Boncusesso, com dificuldade.

Em Alvaro Chaves, medirão forças Fluminense e America. O primeiro empatou com o Bangu e venceu o São Cristovão. O America, depois de abater o Flamengo, sofreu amplo revez frente ao Bangu.

O São Cristovão receberá em Figueira de Melo, a visita do Flamengo, num prelio inteiramente favoravel ao rubro-negro.

Botafogo e Bonsucesso jogarão em General Severiano finalmente, o Canto do Rio irá ao gramado da rua Bariri enfrentar o Olaria, no match mais fraco da rodada.

TREINARAM OS VASCAINOS E BANGUENSES

RIO, 16 (Meridional) — Com um exercicio que durou 50 minutos, o Vasco encerrou seus preparativos para o jogo de amanhã com o Bangu'. Os titulares sairam vencedores por 3x1. Ademir, Heleno e Lima foram os marcadores, tendo Jansen assinalado o tento dos reservas.

O quadro vascaino já está escalado e é o seguinte: Barbosa Augusto e Sampaio; Eli, Danilo e Jorge; Maneca, Ademir, Heleno, Lima e Chico.

A equipe do Bangu tambem treinou, sendo poupado o zagueiro Sula. Os titulares encerram por 3x0, goals de Mariano (2) e Moacir Bueno.

O quadro que enfrentará o Vasco será este: Princeza, Rafanelli e Sula; Guelter, Mirim e Pinguela; Djalma, Moacir Bueno, Joel Ismae e Mariano.

Memorias de BARRETO PINTO

Dinheiro, Politica e Amor

OLIMPIO DE MELO TRAI PEDRO ERNESTO

1) FATO DO DIA:
Quando terminará o mandato de Dutra?
2) MEMORIAS:
O conego Olimpio de Melo, feito á sombra de Pedro Ernesto, consuma a traição
3) A FOTO DO DIA:
Barreto Pinto no trono de Dom João VI
4) POST-SCRIPTUM
Dom Vicente Scherer, arcebispo de Porto Alegre, condena o P.T.B.

56.º CAPITULO
(Exclusividade dos Diarios Associados)

O FATO DO DIA

Tem inteira procedencia a noticia divulgada, em primeira mão, por este vespertino, que é do meu proposito representar ao Tribunal Superior Eleitoral, sobre a inteligencia do dispositivo constitucional que trata da duração dos mandatos do Presidente da Republica, dos membros do Poder Legislativo Federal, dos governadores e dos Vereadores da Camara Municipal do Distrito Federal.

A representação encontra apoio no artigo 141, § 37.º da Constituição de 18-9-1946, e tendo-se ainda em vista, o que determina o art. 57, declarando que "cada legislatura durará quatro anos".

Votando em causa propria, os deputados fixaram a terminação do mandato em 31 de janeiro de 1951, quando, tambem, deverá findar-se o periodo da presidencia do general Dutra. Quer dizer, infringindo o art. 57, fixaram em 4 anos, 4 meses e 13 dias os respectivos mandatos. Por outro lado restringiram os dos demais, inclusive dos governadores e vereadores da Camara Municipal do Distrito Federal.

Se a representação fôr julgada procedente, as eleições para a segunda legislatura nacional deverão realizar-se em 18 de maio de 1950 (e não em 3 de outubro), isto é, 12.º dias, antes da terminação dos mandatos, que passará a ser em 18 de setembro do mesmo ano de 1950. Os vereadores do Distrito Federal terão quatro anos completos, a partir da data em que foram empossados. Os governadores, os seus mandatos começarão a ser contados das datas em que prestaram juramento. No tocante, ao Presidente da Republica terá o seu periodo governamental regulado a partir da data da promulgação da Constituição, isto é, deverá ir até 18 de setembro de 1951 realizando-se deste modo, as eleições em 18 de maio de 1951.

NÃO E' PRECISO MEXER NO ARCABOUÇO DA CONSTITUIÇÃO — **E' suficiente pôr abaixo o preceito constante do art. 2.º das Disp. Transitorias, que é flagrantemente inconstitucional. Bem sei que vou provocar uma revolução nos meios politicos, antecipando as eleições. Tambem, não ignoro que é um desastre, uma tristeza, concordar que este governo que temos, continúe até 18 de setembro de 1951, contando-se o quinquenio da data da promulgação da Lei Basica.**

Estou, porém, sustentando a mesma tese apresentada durante os trabalhos constitucionais. Fiquei vencido, mas não convencido até agora. — BARRETO PINTO.

POST-SCRIPTUM

* * *

Desejei mandar um telegrama a Sua Eminencia, D. Vicente SCHERER, arcebispo de Porto Alegre, a proposito de sua condenação aos métodos do PTB. Como é natural, o fato teve uma grande repercussão, no pais, embora esteja plenamente convencido de que não virá trazer qualquer resultado pratico a proclamação, ou Pastoral. Temos um exemplo bem recente. O eminente e ilustre prelado D. Carmello, cardial-arcebispo de São Paulo condenou os processos e os métodos do candidato Adhemar de Barros, e ele foi vitorioso no pleito. Evoco as palavras daquele Santo, que foi D. Sebastião Leme, afirmando-me, — como já lhes disse, em capitulo anterior:

— Todas as vezes, Barreto, que V. sentir na ação qualquer proposito que nao seja totalmente desinteressado, desconfie de si mesmo e volte atras.

BARRETO PINTO



A FOTO DO DIA

Neste trono já se sentou um voluptuoso: El-Rey, D. João V., o trepidante monarca que demitiu o seu melhor Embaixador, só porque se recusou a dar uma bolsa com esterlinos á mais bela mulher da Italia. Veio a famosa cadeira real com o bonacheirão D. João VI, para o Brasil, em 1808, a bordo de uma das naus da sua Esquadra. Mais tarde, numa galeota, foi para Paquetá, onde ainda se acha, para quem quizer ver, no Solar Del-Rey. Neste trono, D. João VI devorou franguinhos, hoje o marmiteiro Barreto Pinto, sentado, com a consciencia tranquila, ri-se a bom valer desses palhaços de fancaria.

Eleito Pedro Ernesto, pela Camara dos Vereadores, quando se achava no periodo culminante de sua administração, foi preso, como extremista.

Para substituí-lo, provisoriamente, chamaram o Padre Olimpio, por ser o presidente do legislativo municipal.

Sucede no entanto, que o sacerdote, que deve toda a sua vida politica a Pedro Ernesto, — tomou gosto, e desejava barrar ou frustar ,de qualquer maneira o seu padroeiro. Estavamos em março de 1937. Pela manhã, recebi uma telefonema, do ministro do Trabalho, Agamenon Magalhães, exercendo, também interinamente o cargo de ministro da Justiça, com o fim especial de sanear o charco deixado por Vicente Rão, segundo ele proprio, declarava, sem fazer segredo.

Indo ao gabinete ministerial, que funcionava na rua Senador Dantas, Agamenon foi logo me dizendo:

— E' preciso que aguentes com os classistas na Camara a intervenção Federal no Distrito Federal. Vou liquidar com a Camara Municipal. O pais está mesmo, irremediavelmente, perdido: — o Padre vai ser ditador do Distrito Federal.

Recebi, estarrecido, aquela noticia, e ponderei:

— Mas, ministro isso é uma barbaridade. Fechar-se, em pleno regime constitucional uma Casa eleita pelo Povo, como é a Camara Municipal?

— Aquilo que está funcionando não é Casa do Povo; é uma Casa de Interesses Inconfessaveis.

Repliquei, acentuando que o ministro estava sendo injusto. Defendi, como ainda defendo hoje, com todo o calor a existencia da Camara dos Vereadores, reconhecendo-lhe toda a utilidade, e a necessidade dela ser prestigiada.

Agamenon, porém, estava impaciente, mostrou-me o texto do decreto que, dentro de poucas horas, seria publicado, porque o Dr. Getulio já o havia assinado, e já estava até numerado; contendo, apenas, um artigo, e com o seguinte teor:

"Art. 1º — E' decretada a Intervenção no Distrito Federal para assegurar a execução da sua Lei Organica.

§ 1º — Fica interrompido, temporariamente, o exercicio das atuais autoridades legislativas e executivas do Distrito Federal.

§ 2º — O prazo de intervenção é de um ano podendo, todavia, o prazo ser suspenso, se assim o entender o Poder Executivo da União.

§ 3º — E' nomeado Interventor Federal o Conego Olimpio de Mello que assumirá o exercicio das funções executivas e legislativas, na forma da Lei n. 196, de 18 de janeiro de 1936".

Ao acabar de ler o referido decreto, que recebeu o n. 1949, perguntei novamente:

— Quer dizer, portanto, ministro, que daqui a alguns dias, a "procissão" estará na rua.

— O Congresso Nacional não pode ser dissolvido por decreto; bastam cinco praças da Policia Militar. Mas, como V. S. sabe é cedo ainda. E riu satanicamente, como velho conhecedor dos homens e das coisas republicanas.

* * *

Entusiasta da independencia politica e administrativa do Distrito Federal, fui ao Catete, como um recurso de ultima hora, para suplicar que fosse sustada a publicação do decreto n. 196, em defesa da integridade municipal. O Presidente, ainda, não estava na séde do governo; fôra á Vila Militar. Quando cheguei perguntei como deputado a S. Ex. se não havia um jeito de se adiar a publicação daquele decreto ou contornar a situaçao, mantendo-se o "statu-quo". O Dr. Getulio ouviu-me atentamente, e respondeu, em seguida, com um amavel sorriso:

— O Pedro Ernesto, embora sendo absolvido pela Justiça Militar, não poderá reassumir o cargo, porque uma força mais alta se alevanta, conforme dizia o Camões.

— E poderá saber-se sr. Presidente, qual é esta força?

O Presidente que tinha uma especial afeição por Pedro Ernesto, concluiu:

— Lamento a sorte do Pedro Ernesto, autentico revolucionario. Absolvido, poderia reassumir o cargo de Prefeito. Mas, não posso ir, neste momento, contra a maré. Procure adivinhar.

Deixando o Palacio do Catete, não falei com mais ninguem, indo logo para a Camara, porque comprendi que tudo estava irremediavelmente perdido, como ouvira, momentos antes, de Agamenon: a autonomia conseguida com tanto sacrificio iria mesmo pela ribanceira abaixo, ou estava naufragada, independentemente da vontade do Presidente Constitucional.

Instituido o Estado Novo, em 1º de novembro de 1937, foi assim redigido o artigo 7º da nova Constituição, outorgada em nome das Forças Armadas: — "O atual Distrito Federal enquanto séde do governo da Republica será administrado e exercido pela União".

* * *

Inicia-se a campanha presidencial, cujo pleito estava fixado para 2 de dezembro de 1945.

O major-brigadeiro Eduardo Gomes, desde logo, manifestou-se, favoravel á autonomia da Capital da Republica.

O candidato do P.S.D. tinha o mesmo ponto de vista.

Entretanto, antes de proferir o seu discurso no Largo da Carioca, resolveu reunir em seu gabinete, da avenida Presidente Wilson, os elementos mais prestigiosos da politica carioca. Pediu, de modo insistente, que não faltassem os representantes do Diretorio Regional do Paritdo Trabalhista Brasileiro. Apesar de não fazer parte do mencionado Diretorio, mas já por ele indicado para figurar na chapa de deputados federais pela Capital da Republica, compareci áquela reunião.

Imediatamente, introduzidos no seu gabinete, depois de ligei-

(Continua na 4ª. pagina)

MINHAS MEMORIAS

Incluida no texto da Constituição Federal promulgada em 16 de julho de 1934, infelizmente, porém, a autonomia do Distrito Federal teve duração efemera.

DIARIO DE NATAL

NATAL — Sabado 16 de Julho de 1949

A homenagem ao pianista Oriano de Almeida

O concerto de ontem no Aero Clube e a significação de uma festa de apreço

Os amigos e admiradores do pianista Oriano de Almeida realizaram ontem á noite no salão do Aero Clube a grande homenagem projetada para assinalar o jubilo da sociedade norte-rio-grandense diante do exito excepcional do jovem artista no recente concurso do Rio de Janeiro para a representação do Brasil no pleito internacional de piano de Varsovia, comemorativo do centenario da morte de Frederico Chopin.

Grande e brilhante foi a assistencia nessa festa de reconhecimento, em que se ouviu, num magnifico recital, o jovem e consagrado interprete do imortal polonês.

O programa de Oriano de Almeida iniciou-se com "Fantasia e Fuga", de Bach-Liszt, seguindo-se "São Francisco caminhando sobre as ondas", de Liszt. Depois dessa parte, que foi calorosamente aplaudida, Oriano recebeu a homenagem da sociedade natalense, representada por uma comissão, que se achava ao seu lado. O sr. Lucilio Reis, em ligeiro discurso, entregou ao pianista uma placa simbolica, trabalho do pintor conterraneo Debussy de Almeida, representando uma homenagem aos seus dois mestres — Waldemar de Almeida e Magdalena Tagliaferro. Em seguida, a orta. Doralice Fernandes pôs nas mãos do artista uma expressiva plaquete com a assinatura dos membros da comissão promotora da festa e das demais pessoas presentes. Usando da palavra, o escritor Luis da Camara Cascudo, em eloquente e magnifico discurso, saudou a Oriano de Almeida, manifestando a confiança dos seus patricios no proximo triunfo que o consagrará em Varsovia o mais legitimo interprete da obra de Chopin. Ao agradecer, Oriano de Almeida foi vencido pela emoção, o que fez o escritor Camara Cascudo abraçá-lo mais uma vez, exclamando que o seu agradecimento estava feito.

Seguiu-se a segunda parte, em que Oriano de Almeida executou com extraordinaria sensibilidade peças de Debussy, Camargo Guarniere, Valdemar de Almeida e Chopin. A assistencia aclamou-o com verdadeiro entusiasmo, pelo que o pianista ainda tocou dois extras, servindo-se do compositor polonês.

Coincidiu essa manifestação de apreço a Oriano de Almeida com a data do seu natalicio, que foi, por essa maneira, parte integrante do brilho das homenagens.

Problemas do nosso Estado

Contribuição á Conferencia de Araxá

Agricultura nos chapadões — O despovoamento do nosso interior — Açudes a construir — Estradas — Riquezas do sub-solo — Mineração em geral — Fala á reportagem o coronel Napoleão Bezerra

(CELSO MOTA)

— I —

Nos proximos dias estará sendo inaugurada a Conferencia Economica de Araxá, certame a ser ralizado na cidade mineira sob o patrocinio e organização da Confederação Nacional do Comercio, com o sr. João Daudt de Oliveira á frente. Pretende essa assembleia debater amplamente a situação economica do pais, cujos problemas serão levados á agenda pelas representações de todos os Estados, integradas elas de homens de negocios, agricultores, pecuaristas e industriais de segura experiencia adquirida atravez longos anos no trato diario das suas multiplas atividades. Só atravez dessa ampla e democratica discussão poderão vir a ser encaminhados aos poderes da União resoluções que realmente indiquem o caminho acertado á solução dos problemas em que atualmente se debatem nossas classes produtoras.

E' a primeira vez nos anais da historia brasileira que um debate dessa envergadura se realiza no pais. Constitue isso sem duvida o marco inicial de uma nova e auspiciosa politica de orientação e cooperação entre as cles es produtoras e os poderes publcos.

Nas vesperas da partida da nossa representação á Confederação de Araxá, com o intuito de enriquecer a preciosa bagagem de informaçoes que esses representantes já possuem, iniciamos hoje a publicação de uma entrevista que nos concedeu o coronel Napoleão Bezerra, o homem que vale por um compendio aberto, tal o seu conhecimento das coisas do Rio Grande do Norte em particular e das riquezas e necessidades do nordeste em geral.

O coronel Napoleão Bezerra, residente em Currais Novos, é figura de autentico patriarca do Seridó. Nos seus 68 anos depois de haver palmilhado o pais conhecendo-lhe de perto os problemas, tem hoje ainda a fé de um jovem nos destinos do Brasil.

Inicia ele esta entrevista discorrendo sobre alguns dos problemas da agricultura no nordeste, os que se referem especialmente ao melhor aproveitamento das vastas areas dos nossos chapadões.

CHAPADÕES DO NORDESTE

— "Quero começar falando da agricultura nos chapadões do nordeste os que na

(Continua na 1ª. pagina)

Chá-dançante no Centro Estudantal

A diretoria do Centro Estudantal Potiguar fará realizar amanhã em sua sede social, animada festividade dançante, em prosseguimento ao programa de festas para eleição da Rainha dos Estudantes do corrente ano.

Grandes preparativos estão sendo tomados a fim de que não sofra, com a mudança provisoria de horário, nenhuma quebra nos costumeiros brilhantismos das matinées dançantes, que vinham constituindo nota elegante nas reuniões sociais da cidade. O chá-dançante será iniciado ás 19 horas, devendo prolongar-se até ás 22.

— Em virtude de ter de viajar para o Rio de Janeiro, onde irá participar juntamente com outros estudantes, do 2º Congresso Nacional dos Estudantes Secundários, passará hoje a direção do C.E.P., ao vice-presidente Pedro Martins, o presidente efetivo José Fagundes de Meneses.

Em circulação a "Revista da Mocidade"

Está circulando hoje nesta capital, mais um órgão cultural da mocidade estudiosa natalense, a qual traz em seu primeiro número selecionada e vasta colaboração literária de novos valores da terra.

A "Revista da Mocidade" aparece sob a direção dos estudantes Francisco das Chagas Rocha, Antonio Rodrigues de Carvalho, José Dantas e Geraldo Azevedo, devendo circular mensalmente.

Experiencia, ontem, da nova automotriz da Central

Viagem especial proporcionada a autoridades e representantes da imprensa — Caracteristicas do veículo — Será a Central do Rio Grando Norte do Norte a primeira ferrovia a usar esse tipo de carros — Outras notas

Na tarde de ontem, conforme vinha sendo anunciado, a direção da Estrada de Ferro proporcionou a autoridade e representantes da imprensa uma viagem especial na luxuosa auto-motriz que em breves dias será lançada ao trafego regular de passageiros.

Trata-se de um carro de linhas aerodinâmicas, com instalação de luz fluorescente, provido de mótor de explosão a alcool anhidro, de 220 HP, que aciona um gerador para dois motores elétricos. Nas experiencias realizadas em Natal, êsse veiculo tem desenvolvido em marcha normal de viagem, a média de 58 quilometros, para um consumo aproximado de um litro e sete de combustivel, podendo entretanto atingir 80 quilometros. Sua capacidade é de 58 passageiros sentados em confortaveis poltronas estofadas a borracha, distribuidas estas pelas duas secções do carro. Construida no Rio de Janeiro pela IRFA (Industrias Reunidas de Ferro e Aço Ltda.), esse automotriz é de fabricação inteiramente nacional, com exceção de algumas peças componentes das rodas.

A ferrovia deste Estado é a primeira do pais a usar esse tipo de carros. Deve-se essa primazia á facilidade com que poude a direção da Estrada contar

(Continua na 4ª. pagina)

Viajou o delegado de Ordem Social

Com destino a capital pernambucana, seguiu na manhã de hoje o dr. Aderson Lisboa Delegado de Ordem Social, que naquela cidade vai tratar de interesses particulares.

O dr. Aderson Lisboa retornará terça-feira.

Arte Culinaria

Rita Cortês Teixeira

AVISA que iniciará suas aulas de cosinha, no principio do mês de agosto próximo, em sua residencia á Avenida Floriano Peixoto, 375

Centenario de Amaro Cavalcanti

Há poucos dias, noticiámos que a Academia Pernambucana de Letras, associando-se ás manifestações nacionais pelo transcurso do centenario de nascimento de Amaro Cavalcanti, eminente brasileiro, filho deste Estado, e atendendo a uma sugestão de sua congênere potiguar, comemorará aquela efeméride, realizando uma sessão solene, a 15 de agosto proximo, na qual será orador oficial o academico Celio Meira.

Agora, segundo comunicação recebida pelo academico Paulo de Viveiros, presidente da instituição norte-riograndense, mais outro centro de cultura do país celebrará aquela data. E' a Academia Maranhense de Letras, que tambem acolheu com identica simpatia o apêlo que lhe foi endereçado.

Assim, a 13 de agosto, aquela instituição levará a afeito uma sessão especial em homenagem á memoria do ilustre jurista, devendo estudar-lhe a personalidade e a obra o academico e desembargador maranhense Henrique Costa Fernandes.

DR. JACOB VOLFSON

(Curso de Aperfeiçoamento na Argentina)
OLHOS, OUVIDOS, NARIZ E GARGANTA
OPERAÇÕES E TRATAMENTOS
Consultorio: — Praça João Maria, n.º 94 — Fone: 1971
Consultas: — Das 15 ás 17 horas

AMERICO DE OLIVEIRA COSTA
ADVOGADO

Escrit.: Avenida Tavares de Lira, 48 — 1º andar

56v

Ainda os proximos entendimentos sobre a sucessão

DIARIO DE NATAL

ORGÃO DOS "DIARIOS ASSOCIADOS"
Fundado em 18 de Setembro de 1939

ANO X — NATAL — Domingo, 17 de Julho de 1949 — Nº. 1.935

Homenageado pelo Centro Riograndense do Norte, o governador José Varéla

Presentes senadores e deputados, o gorvernador do Estado, presentemente na capital do país é alvo de significativa homenagem por parte dos potiguares radicados no Rio — Os varios oradores — A palavra do chefe do executivo potiguar

RIO, 16 (M) — O Centro Riograndense prestou hoje significativa homenagem ao sr. José Varela, governador do Rio G. do Norte, presentes deputados e senadores. Abriu a sessão, o sr. João de Albuquerque Maranhão, que é o presidente da Instituição, falando em seguida o sr. Marciano Freire, como orador oficial, saudando o governador. Discorreu nesta ocasião sobre a situação do Estado que está tomando um impulso na atual administração. Falou ainda sobre todos os governos passados elogiando os trabalhos de cada um.

Discursou ainda o sr. José Moreira Brandão Castelo Branco, elogiando a politica do Estado e a obra administrativa do governador José Varela, ressaltando o passado historico do Estado e a significação daquela homenagem. Em seguida o senador paraense Augusto Meira, dizendo que apesar de ser senador pelo Estado do Pará não esquecia o seu torrão natal, que é o Rio Grande do Norte, pois fazia todos os esforços para visitar o Rio Grande do Norte duas vezes por ano.

Tratava da politica do Estado do Pará mas, sempre com o coração voltado para seu Estado natal. Falou a seguir o governador José Varela, agradecendo a homenagem e declarando que quando assumiu ogoverno, encontrou o Estado na maior desorganisação tanto financeira como administrativa. Restringiu todas as despesas como primeiro ato. Até agora tem procurado prestar contas não somente do patrimonio do Estado mas de todos os que ali residem. Aradeceu elogiando as atividades do Centro frizando que quando deixar o governo pretende continuar residindo no Estado, não querendo nada que manche a sua honra, motivo pelo qual tem conduzido os negocios de seu Estado dentro de rigoroso critério legal. Falaram ainda os srs. Manuel Varela e Ubaldo Bezerra de Mello.

Manifestam-se os comunistas italianos sobre a excomunhão

Como qualificaram a recente decisão da Santa Sé — Togliatti revelará hoje a linha de conduta a seguir — Não se sentem atingidos os socialistas

ROMA, 16 (Norman Monteltier, da United Press) — Os comunistas italianos, enquanto aguardam instruções oficiais do partido, qualificaram o histórico decreto de excomunhão do Vaticano como passo para a Santa Aliança do Século XX. Acredita-se que o lider comunista italiano, Palmiro Togliatti, revelará a linha de conduta a seguir, no discurso que pronunciará amanhã, por motivo da comemoração do "Dia do Partido" (comunista).

Entretanto, deputados comunistas declaram que: "A Santa Aliança lutou contra a Revolução Francesa e contra os principios pelos quais esta se batia. Agora o Vaticano, com êste ato individual, procura unir as nações anti-comunistas em Santa Aliança, para lançar uma cruzada contra os ideais revolucionarios do comunismo".

A Santa Aliança a que se referem os comunistas foi a declaração firmada a 26 de setembro de 1815, por Alexandre I, Imperador da Rússia, Francisco I, imperador da Austria e Frederico Guilherme III, rei da Prussia. Todos os soberanos eram convidados a firmar essa declaração, com exceção do papa e do sultão otomano. A iniciativa da declaração coube ao tzar da Rússia, e converteu-se na aliança das grandes potências, que governou a Europa durante quarenta anos sem que se travassem guerras de importância.

O decreto do Vaticano teve várias repercussões no Parlamento. O deputado monarquista Alberto Consiglio disse que levaria o assunto ao conhecimento do Parlamento, porque "aqui pode estar o inicio de uma verdadeira guerra santa". Os socialistas discutem a questão de saber se o decreto os afeta, de vez que a doutrina socialista também emana de Carlos Marx. O vice-primeiro ministro Giuseppe Saragat, dirigente socialista de direita, declarou:

— "Não creio que os socialistas de direita ou de esquerda sejam afetados pelo decreto, porquanto o texto do mesmo não se refere ao marxismo. Assim, pois, não me considero excomungado, como também sou de opinião que Togliatti irá para o inferno, ao passo que Pietro Nenni (dirigente socialista de esquerda) não irá".

Nas preliminares será debatido o caso do nome do candidato

Sugestões do PR sobre como deverão ser feitas as consultas aos partidos

RIO, 16 (Meridional) — Afirma-se que nas preliminares para a sucessão nas discussões dos partidos do acordo, já será focalisado o problema dos nomes, de modo a possibilitar que a consulta aos demais partidos ventilem o assunto sob esse aspecto.

Pretende-se desse modo emprestar um sentido pratico à consulta, embora outros juguem que daí surgiram as razões para o grande afastamento e desentendimentos dos politicos.

NO RIO, O SR. MAGALHAES PINTO

RIO, 16 (Meridional) — O sr. Magalhães Pinto, secretario de Finanças do governo de Minas ontem chegado a esta capital, esteve no Catete nada transpirando, entretanto, sobre os objetivos da visita.

Entretanto julga-se que o sr. Magalhães é emissario do sr. Milton Campos, do qual trouxe uma carta lacrada para o presidente Dutra, segundo furo dos Diarios Associados. Por outro lado, o sr. Gabriel Passos, ontem tambem conferenciou com o presidente Dutra, seguindo após para Belo Horizonte, para onde tambem seguiu o sr. Monteiro e Castro, procer mineiro e secretario geral da UDN.

FALA O SR. AMANDO FORTES

RIO, 16 (M.) — O Deputado do P.R. Amando Fontes nos declarou que o Partido Republicano apresenta nova contribuição aos demais partidos de acordo no sentido de fixar o criterio a ser adotado pelo presidente na consulta aos demais partidos.

"De acordo com a nossa formula — acrescentou — o convite será feito em bases definitivas e este esquema é no momento o que preocupa o PSD, UDN e PR. Tive oportunidade de colaborar com o sr. Artur Bernardes na redação de cinco dos itens que serão submetidos à apreciação de nossos companheiros dos demais partidos, prevendo, inclusive, método de escolha do candidato comum à presidencia da Republica.

Não posso adiantar mais do que isso uma vez que nada está assentado". O sr. Amando Fontes disse ainda que o PR aceitará qualquer bom candidato "saia da UDN ou do PSD", num caso de choque, visto como tanto a UDN como o PSD se julgam com direito de apresentar o candidato comum. O representante sergipano afirmou que o PR se inclinaria para uma solução do candidato extra-partidario.

Noticias da "Meridional" para o Rio Grande do Norte

NAVIOS PARA O NORTE

RIO, 16 (Meridional) — Partirao deste porto com destino ao norte do pais, os seguintes navios:

"Rio Solimões", do Loide Brasileiro, dia 7 de agosto, para Belem, com escalas em Vitoria, Salvador, Recife, Cabedelo, Fortaleza, Tutoia, Sao Luiz e Belem; e "Pirangi", da Cia. Comércio e Navegação, dia 28 do corrente, para Maceio, Recife, Natal, Fortaleza e Areia Branca.

DEU ENTRADA NO S.T.F.

RIO, 16 (Meridional) — Deu entrada na Secretaria do Supremo Tribunal Federal, onde aguarda preparo, recurso extraordinario procedente do Rio Grande do Norte, sendo recorrentes Fernandes & Cia. Ltda., Cia. Comércio e Navegação, e recorrida a Fazenda Estadual do Rio Grande do Norte.

PUBLICADA A REVELAÇÃO

RIO, 16 (Meridional) — A Divisão de Pessoal Civil da Diretoria do Pessoal da Armada fez publicar no Diario Oficial do dia 13 nova relação de extranumerarios amparados pelo art. 23 do Ato das Disposições Constitucionais Transitorias, destacando-se o nome do sr. Eugenio Fernandes, auxiliar de escritorio da Base Naval de Natal.

ADIADA A PARTIDA

RIO, 16 (Meridional) — A Cia. Nacional de Navegação Costeira adiou para o dia 14 a partida do navio "Aragano" que tinha a saida marcada para 13, com destino a Fortaleza, Salvador, Recife, Cabedelo e Natal.

O New Times e a politica de Truman

NOVA YORK, 16 (UP) — Um editorial publicado ontem no New York Times diz que Truman não é propriamente um diplomata ao declarar em sua entrevista á imprensa que se opunha ao em prestimo de cinquenta milnoes de dolares ao governo do general Franco, porque nossas relações com esse governo nao eram amistosas

Teria sido mais tato dizer como fez o secretario de Estado, sr. Acheson que o Banco de Importação e Exportação e Exportação não considera a Espanha um risco para o credito mas tambem um risco moral. A unica virtude do regime é ser anti-comunista. As tentativas para suavisar nossa atitude diante da Espanha não tem apresentado nenhum outro argumento respeitavel a menos que seja respeitavel concluir que se emprestamos dolares á Espanha, esta compraria artigos norte-americanos. A Espanha sob regime de Franco, é uma ditadura onde a imprensa é censurada ,os direitos civis são negados e a oposição politica é castigada com um delito. Todavia por muito que possamos simpatisar com o povo espanhol, não podemos facilitar meios para o governo atual".

Continua violenta reação ao discurso do sr. J. Neves

Asperos os comentarios dos jornais da capital do país e de São Paulo — Apontado o prócer gaúcho como porta-vóz do queremismo

RIO, 16 (Meridional) — Continúa violenta a reação ao discurso do sr. João Neves, que é agora apontado como porta-voz do queremismo. Os comentarios dos jornais do Rio e de São Paulo são asperos em relação à atitude do prócer pessedista. A situação politica aparece meio confusa, mas a verdade é que o golpe do sr. João Neves foi realizado com pleno conhecimento do sr. Nereu Ramos, definitivamente fracassado.

Entretanto, o senador Nereu Ramos continua em contacto permanente com os srs. Neves e Batista Luzardo. A situação para o senador catarinense chegou a tal ponto que o vice-presidente achou conveniente se ausentar do Rio, recolhendo-se a Santa Catarina, onde ficará alguns dias. Hoje, o sr. Nereu almoçou em companhia do sr. Batista Luzardo e teve pela manhã um encontro com o sr. Prado Kelly e Artur Bernardes. Disse-nos o senador Nereu Ramos que esses encontros vêm se realizando diariamente. Entrevistado em São Paulo o deputado Aureliano Leite, disse que está de pé o acordo inter-partidario. Talvez dentro de duas ou três semanas virá a público a formula satisfatoria para resolver o problema da sucessão.

Admite-se uma futura cisão no seio das hostes do PSD

Acrescenta-se em certos circulos politicos que estão formadas duas alas distintas: uma dutrista e outra getulista

RIO, 16 (M.) — A despeito dos esforços para a unificação, certos circulos estão francamente admitindo que os pessedistas não chegarão até o final da campanha da sucessão sem grave cisão em suas hostes. Acrescentam que estão nitidamente formadas duas correntes ou alas: uma dutrista e outra getulista com os objetivos e métodos e mentalidades de candidatos diferentes e antagonicos. A liderança das duas alas vem sendo feita pelos srs. Nereu Ramos, e Benedito Varadares, respectivamente, e que cada vez mais se distanciam.

Teria havido um incidente entre camponeses e a policia

BOGOTA', 16 (UP) — O jornal "El Tiempo" publicou uma notícia sem confirmação oficial, segundo a qual teria ocorrido um incidente entre camponeses do municipio de Jacopí, membros do Partido Liberal, com a policia, fazendo quinze vitimas.

Comentada a carta de Ademar de Barros

S. PAULO, 16 (Meridional) — Foi lida na Assembléia uma carta do governador Ademar de Barros, sobre o projeto que aumentou os vencimentos do funcionalismo publico estadual .Analisa detidamente a consequencia do referido aumento que virá abalar seriamente os cofres do Estado ,se aprovado na base estipulada. Pondera a dificil conjuntura da vida economica do Estado e diz que o aumento atinge em alguns casos a 130%, pedindo que seja encontrada uma formula que contente o funcionalismo, sem prejudicar o Estado.

AVISTAR-SE-A' COM O GOVERNADOR BANDEIRANTE

S. PAULO, 16 (Meridional) — Chegou á capital bandeirante o gal. Flores da Cunha. Interrogado pela reportagem, disse: "Aqui estou para tratar de assuntos de minha advocacia. Assim sendo, está em meu esquema avistar-se com o governador Ademar de Barros e farei o possivel para dar um pulo até os Campos Eliseos.

EMPENHADO EM SE APROXIMAR DE ADEMAR

RIO, 16 (Meridional) — Divulga-se que o general Gois Monteiro está empenhado novamente em aproximar o governador Ademar de Barros.

Entra em fase definitiva o caso das refinarias do petroleo

Na próxima semana a assinatura de importante convenio com firmas francêsas — Fala á reportagem o presidente do Conselho Nacional do Petroleo, gal. João Carlos Barreto

matutino "A Manhã" informa com segurança que no decorrer da proxima semana o Brasil firmará importante contrato com firmas francesas, para compra de uma refinaria de 45 mil toneladas, além de noventa locomotivas de varios tipos. A refinaria será desenhada por firmas norte-americanas e construidas por empresas francesas

Somente ontem, chegaram as partes contratantes a um acordo a respeito do lado financeiro, ficando porém estabelecido que o pagamento do empreendimento será feito exclusivamente com francos franceses, com o aproveitamento de congelados. O pagamento em francos será por base o dolar, em face das oscilações do cambio

RIO, 16 (Meridional) — Segundo tudo indica o problema das refinarias de petroleo vai entrar finalmente em sua fase positiva. Será assinado na proxima semana com firmas francesas um contrato para a compra de uma refinaria de 45 milhões de barris diarios, além de noventa locomotivas de varios tipos.

As demarches nesse sentido foram concluidas ontem. Ficou tambem solucionada a questão da ampliação da refinaria a ser instalada na Bahia e cujo local já está pronto para receber as edificações.

Ouvido pela reportagem, o general João Carlos Barreto, presidente do Conselho Nacional do Petroleo confirmou as informações acima e adiantou que o primeiro passo a seguir após a assinatura do contrato é a solução do caso da localisação Na ultima terça-feira agitei no plenario a questão do local, onde deve ser instalada a refinaria de 45 mil barris.

Posso agora anunciar que num prazo provavel de três semanas estará definitivamente escolhido o local. Chegaremos desse modo ao fim de tanto trabalho, sem favor um dos mais importantes para o futuro do Brasil.

Chegaram a um acordo

Os ministros das cinco potencias da União ocidental revelam terem concordado um plano de defeza comum para a Europa

LUXEMBURGO, 16 (UP) — O ministro da Defesa das cinco potencias da União Ocidental revelaram ter concordado sobre um plano de defesa comum para a Europa e que foram "tomadas medidas visando melhorar a eficiencia das forças atuais".

Os ministros da Defesa da Grã Bretanha, França, Belgica, Holanda e Luxemburgo, terminaram ontem uma conferencia de dois dias, mas o comunicado a respeito só foi divulgado hoje. Esta foi a quinta conferencia realizada desde a assinatura do Pacto de Bruxelas.

DIARIO DE NATAL
Orgão dos "Diarios Associados"
Propriedade da "Empresa O DIARIO Ltda."
Redação e Oficinas: — Av. Rio Branco, 325
Fundado a 18 de Setembro de 1939
Diretor e Gerente
Edilson Varela
ASSINATURAS:
Ano .. Cr.$ 130,00
Semestre .. " 70,00
Avulso .. " 0,80
Atrasado .. " 1,00
SUCURSAIS:
Serviço de Imprensa Ltda., Rua 7 de Abril
SÃO PAULO
Serviço de Imprensa Ltda., Ed. Odeon (sala 802)
RIO DE JANEIRO

Informações uteis

Farmacias de Plantão

Farmacia Modêlo, á rua Dr. Barata — Ribeira.

Farmacia São José, á rua Presidente Quaresma — Alecrim

Filmes do Dia

RIO, GRANDE — A's 15,30 18 e 20 hrs. — "O Tesouro da Sierra Madre", em tecnicolor, com Humphrey Bogart, Walter Huston e Tim Holt.

Preço: Cr$ 7,20.

Em matinal ás 9,30 — Programa Cineac, apresentando jornais, shorts movietones e comedias.

Preço: Cr$ 3,60.

REX — A's 15,30 e 19,45 — "Arco do Triunfo", com Ingrid Bergman e Charles Boyer.

Preço: Cr$ 7,20.

S. LUIS—A's 15,30 e 19,45— "Paixão dos Fortes", com Linda Darnell e Henry Fonda — No palco em soirée — Grande show com Paulo Molin e Leda Barbosa.

Em matinal ás 8,45 — "Domingo Alegre", com novos números e novas atrações e ainda o filme "Nevada", e o seriado "A Filha de Don Q".

Preço: Cr$ 3,60.

ALECRIM — 15,30 e 19,45 — "Rainha do Nilo", com Maria Montez e John Hall.

SÃO PEDRO — A's 19,45 — "Tarzan e as Sereias", uma pelicula de aceitação, com Johnny Weissmuller e Brenda Joyce.

Preço: Cr$ 3,00.

POPULAR — 15,30 e 19,30— "Rosa de Sangue", um filme de guerra.

Telegramas Retidos

Encontram-se retidos os seguintes telegramas na Diretoria dos Correios e Telegrafos:

Alice Freire Moreira; Aguinaldo Viveiros para Carolina Arruda; Aprigio Teixeira, Rua P. Izabel 232; Adauvir, R. Lartencol Brito 1358; Antonio Neves Costa, Bordo Itanagé; Apolinario José da Silva, S. João 140; Barbosa, Base Aérea; Crineu Fernandes Bezerril, Rio Branco 420; Candida Italina, R. F. Bicalho 34; Costeira para Moises, trip. Itanagé; Elizabete Moura Bezerra, R. Vigario Bartolomeu; Euclides Freire, Mercado Público Cidade; Humberto Vareia Pacheco; Izaura Gomes para Francisco Assis, R. P. Vargas 628; Izidoro Oliveira, A. Costeira Itanagé; José Alves Sobrinho, P. Morais 743; Jansen Nogueira, Av. H. Fonseca 942; Josefa Faria, J. R. Braminas; Juarez Galvão, H. Fonseca 393; Leovigildo Bezerra, Mercado Publico; Molima; Miguel Osorio, Ptangi; Maria Amelia, Santo Antonio 778; Moresta; Oslor Siqueira; Teofilo Almeida Batista Carvalho; Turbano.

Horarios de Missas

Horarios das missas dominicais celebradas nesta capital, em diferentes igrejas:

Catedral — 5, 6, 7 e 9 horas.

Convento Santo Antonio — 5,30, 6,30 e 7,30 horas.

Igreja do Rosario — 7 horas.

Capela do Patronato — 6 horas.

Capela do Colegio da Conceição — 6,30 horas.

Capela do Colegio Marista — 6,30 horas.

Capela Santa Terezinha — Tirol — 6 e 7,30 horas.

Capela do Seminario São Pedro — 6,30 horas.

Capela Educandario Osvaldo Cruz — 6 horas.

Capela do Abrigo Juvino Barreto — 6 horas.

Capela do Orfanato Padre João Maria — 6 horas.

Matriz do Bom Jesus das Dores — Ribeira — 4,30, 6,30 e 8,30 horas.

Capela de Anchieta — Rocas — 5,30 e 7,30 horas.

Capela Salesiana — 5, 6, 6,45, 7,30 e 8,30 horas.

Capela Hospital Miguel Couto — 5,20 e 8 horas.

Capela São Francisco — Praia do Meio — 7 horas.

Matriz de São Pedro — Alecrim — 4,15, 6, 7,30, 8,30 e 9 horas.

Capela do Colegio das Neves — 6,45 horas.

Capela de São Sebastião — Alecrim — 6,30 e 8 horas.

MOORE-McCORMACK Lines

"MORMACDALE" Esperado de New York e escalas a 21 do corrente, receberrá cargas para New York e Philadelphia.

PROXIMAS SAIDAS DE NEW YORK

"MORMACCREED" Sairá de New York a 27 de Julho

Mais informações com
MOORE-McCORMACK (NAVEGAÇÃO) S. A.
RECIFE - SÃO LUIZ - BAHIA - RIO - SANTOS - BELÉM - SÃO PAULO
NATAL: Rua Frei Miguelinho, 14



RUY MOREIRA PAIVA
Fones: 1042 e 1923 — Caixa Postal, 89

CINEMA TAMBEM SE APRENDE
Peça informações e prospectos hoje mesmo no
CURSO DE CINEMATOGRAFIA
por correspondencia da
"UNIVERSIDADE DO LAR"
S. PAULO — CAIXA POSTAL: 5026

Problemas do câncer e importancia do tratamento precóce

No momento em que se instala, em Natal, a Liga Norte-Riograndense Contra o Câncer julgamos de indiscutivel oportunidade, a divulgação de uma palestra que, sobre o Câncer, proferiu, na Rádio Poti, o dr. José Tavares, diretor do Departamento de Saúde Pública, e um dos nomes de maior expressão do corpo medico do Estado:

"Prezados ouvintes:

Solicitado pela Rádio Poti para dar inicio a um programa cujo objetivo é a difusão de conhecimentos cientificos, não pude declinar desse honroso convite e aqui estou para dar a minha modesta colaboração a essa feliz campanha educativa promovida por essa emissora.

O tema que escolhi é um dos mais palpitantes da atualidade e tem sido objeto das mais exaustivas cogitações de cientistas, medicos e sanitaristas de todo o mundo civilisado. O câncer, vulgarmente conhecido pelo nome de cancro, será o tema de nossa palestra de hoje. Mas, para que o público leigo possa tirar proveito dos conceitos emitidos nesta singela dissertação, é mistér que ela seja feita em linguagem simples, sem termos técnicos, ao alcance de todas as inteligencias.

O câncer ou cancro, utilisando a expressão popular, constitue um dos maiores flagelos da humanidade. Paga-lhe éla um tributo pesadissimo.

Basta dizer que nos Estados Unidos, onde o povo recebe uma educação sanitaria bem melhor que a nossa, morrem anualmente de cancer mais de 110.000 pessoas. Isso representa 10% de todas as causas de morte naquele país. Neste número, se acham incluidos as 24 mil mortes anuais por cancer no útero.

A etiologia, ou causa desta molestia, é inteiramente desconhecida. Há varias teorias, cada qual mais sedutora, para explicar a sua gênese, o seu aparecimento, mas, nenhuma delas satisfaz plenamente, sendo todas elas passiveis de criticas e objeções.

Realmente, um dos objetivos precípuos dos homens de laboratórios e dos patologistas é a pesquisa da causa real determinante de tão terrivel mal. Esse esforço titânico de investigações tem razão de ser, pois, é lógico que uma vez descoberta a causa, estariamos melhor armados para combatê-lo. Não obstante, se as causas determinantes não nos são conhecidas, não acontece o mesmo com as causas predisponentes, aquelas que propiciam as condições favoraveis para a eclosão do terrivel flagelo.

Uma dessas causas é sem dúvida a irratação cronica que pode ser de varias origens. No caso de câncro do útero, a inflamação crônica provocada por agentes microbianos desempenham um papel importante na gênese desta doença. Embora que nem todas as portadoras de inflamação do colo do útero estejam sujeitas ao câncer, porque outros fatores indispensaveis à sua eclosão não se achan presentes ,o fato indiscutivel é que o cancer aparéce preferentemente nas portadoras de lesões cervicais, isto é, lesões do colo do útero.

Ora se isto é verdade, se isto é de observação corrente e do conhecimento de todos aqueles que se dedicam à ginecologia estamos de posse de um fatc importante, que muito contribuirá para o sucesso da campanha contra o câncer do útero. Fazendo o tratamento dessas lesões, estamos fazendo logicamente a profilaxia do câncer. Mas para que possamos atingir esse desideratum é indispensavel promover uma campanha educativa como esta que se está fazendo, sob os auspicios da Rádio Potí, a fim de que o público tenha uma perfeita compreensão de tão relevante problema medico-social. E' preciso que toda a gente saiba que o câncer do útero é doença das mais curaveis. Mas para isso se faz necessario que o diagnóstico seja precoce, isto é, que a paciente seja vista quando a lesão inicial ainda esteja localizada.

Nessas condições o mal ainda não está enraizado e o tratamento tem boas probabilidades de cura. O ideal será supreender o mal na fase citologica predifusional ,isto é, no momento em que as lesões macroscopicas, visiveis e palpaveis, ainda não se tenham corporificado.

Nessa fase, o tratamento é simples e a cura é regra geral. Quantas pacientes não teriam sido salvas se tivessem sido examinadas e tratadas nesse momento! Entretanto, o que vemos frequentemente, com o coração dilacerado, nos hospitais e clinica privada, são pacientes portadoras de lesões adiantadas, com invasão de orgãos visinhos, completamente fóra dos limites da operabilidade, restando-lhe apenas, como tratamento paliativo, a radio e curieterapia e algumas palavras de conforto conhecidas por mentiras abençoadas.

Os estudos estatisticos de Hoffman e de outros investigadores mostram que a incidencia do câncer continúa a elevar-se, não obstante os progressos que a medicina tem feito nestas últimas décadas. Diante desses fatos incontestáveis, só existe uma arma poderosa capaz de deter a marcha do câncer, que é educar o povo, no sentido de defender-se contra tão grave doença.

Essa educação sanitária deve ser feita sem tréguas, nem desânimo, através de todos os órgãos de publicidade, para que o público se inteire da gravidade dessa questão e tome as providencias capazes de preservar a sua saúde. E' preciso que toda a gente saiba que a curabilidade do câncro depende de trafamento precóce, isto é, que deve ser feito antes que o mal emita seus tentáculos nas entranhas do nosso corpo. Para isso, urge que sejam póstos em prática os exames periodicos, que as senhoras procurem os especialistas, os ginecologistas, pelo menos duas vezes ao ano. Que elas sejam levadas a essa pratica mais por um habito do que por um mal estar ou desconfiança. E' preciso que elas saibam que a nossa arma decisiva de combate é a profilaxia do câncer e que este, em fase adiantada, é uma sentença de morte. Devem pôr de lado os preconceitos e esse pudor injustificavel, alegados por tantas pacientes arrependidas e condenadas inexoravelmente. Graças a essa timidez, a esse acanhamento, élas já nos chegam às mãos irremediavelmente perdidas. Dentre as afecções genitais, a mais frequente a mais encontradiça é, sem dúvida, a inflamação do colo do útero, que ora se apresenta dilacerado, ora deformado e hipertrofiado. Tudo isso se exterioriza por uma secreção purulenta, a que os leigos dão o nome vulgar de corrimento. E' o que os medicos denominam de cervicite cronica. Esse estado de cousas não só prepara o terreno para o câncer, como é responsável pela esterilidade e muitas outras afecções do aparelho genital feminino. Tratar as cervicites, isto é, as inflamações crônicas do colo do útero é preservar a vida contra a eclosão do terrivel e insidioso mal. O tratamento é ambulatório e simples, estando ao alcance de todos. A electrocoagulação é um método que dá bons resultados e tambem a amputação do colo do útero, quando as lesões cervicais estão muito adiantadas. Não se compreende, pois, que tantas senhoras portadoras de afecções dessa natureza ainda relutem em submeter-se a um exame ginecologico, e que levam a vida inteira no uso de lavagens inoperantes, às vezes mesmo prejudiciais, na doce ilusão de que esses antissépticos esterilizem os germes acantonados no fundo dos sacos glandulares do colo do útero.

Há um sinal de alarme que, via de regra, é mal interpretado pelas senhoras. São essas hemorragias intermenstruais, essas irregularidades de regra que quase sempre são levadas em conta de desarranjos e tratadas com drogas coagulantes. Em virtude da ação hemostatica desses remedios, as pacientes se julgam curadas e perdem dessa maneira o momento precioso em que podiam encontrar uma terapeutica adequada. Essas hemoragias inesperadas, essas irregularidades menstruais são tanto mais suspeitas quanto mais próxima se acha a mulher da casa dos 40 anos. E' de boa norma, pois, que essas pacientes não se iludam com tais remedios anunciados em cartazes luminosos e procurem quanto antes o especialista, que ainda poderá surpreender o mal traiçoeiro nos limites de sua curabilidade.

Diz um velho adagio: quem me avisa meu amigo é. A dôr é um aviso, um grito de alerta que nos anuncia haver alguma cousa de anormal em nosso organismo. Em propedeutica, é um sintoma de grande valor e dos mais significativos. Pois bem, prezados ouvintes, a evolução do câncer do utero é silenciosa e indolente. Só tardiamente é que ela aparece com um prenuncio fatal e inexoravel de morte!

Pelo exposto, conclue-se que o câncer só é curavel quando tratado precocemente, e isso só será possivel quando a revisão genital periodica entrar para a pratica diaria. Desse modo, salvaremos muitas vidas preciosas. Essa prática, iniciada na Alemanha e adotada em alguns centros dos Estados Unidos, vem ganhando terreno e já está proporcionando resultados bemfazejos.

Unamo-nos na luta contra o câncer, fazendo uma propaganda sadia e inteligente e assim teremos prestado um grande serviço à nossa Patria.

Agradeço à Rádio Potí ter-me dado o ensejo de discorrer sobre assunto tão relevante e congratulo-me com essa emissora pela estréia de um programa tão altamente educativo".

Carteira Agricola e Cooperativas

ODORICO F. DE SOUZA

Responde a falta de credito agricola pela queda da nossa produção em uma percentagem que, mesmo não podendo ser representada em numeros, alcança importancia digna de registro.

Nas condições economico-financeiras do agricultor nordestino, em sua maioria de pequeno porte, o maior entrave á montagem de uma safra é a deficiencia tremenda de dinheiro.

Os tempos, da maneira porque veem correndo, teem provocado uma baixa de nivel na vida do lavrador muito acentuada, a ponto de impossibilita-lo a guardar reservas como acontecia em outros tempos e com as quais custeavam os seus trabalhos iniciais de começo de inverno.

Atualmente, em certas zonas do Estado, os agricultores pequenos proprietarios estão pobres e absolutamente iguais uns aos outros. Entre eles se sobresaiam pelos haveres.

Outrora a ninguem faita uma vaquinha ou mesmo algumas, um rebanho de cabras ou de ovelhas, um burro bom; agora quasi ninguem dispõe dessa riqueza. Empobreceu bastante o nosso lavrador.

Nessa conjuntura hoje, mais do que nunca, o credito precisa chegar ao campo sem dificuldades para sua obtenção, sem as avaliações por quem, não afeito aos nossos habitos, abatiam moralmente o agricultor com exigencias estapafurdias e ameaças, por vezes grosseiras.

Ou o dinheiro vai ter aos centros de produção com facilidade ou ficará estagnado nos estabelecimentos bancarios especializados das capitais não criando riqueza e nem beneficiando a nossa agricultura.

Para exemplo, vejamos: no ano em curso a Carteira de Credito Agricola do Banco do Brasil, de Natal, que jurisdiciona cerca de vinte e quatro municipios, apezar de estar com as suas portas abertas para emprestar ao lavrador norte riograndense o tanto de seu merecimeto, operou apenas com o reduzido numero de cincoenta agricultores o que equivale a uma media irrisoria aproximada de dois emprestimos por municipio.

O matuto criou um mêdo extraordinario do Banco. Alem de outras coisas o entrave burocratico da Carteira Agricola no que se refere a apanhado para cadastro retarda a operação de credito, ás vezes, até de três meses o que não se admite seja possivel em se tratando de dinheiro para agricultura num meio rural de oportunidades como o nordestino.

Como medida solucionadora, entretanto, a propria Carteira de Credito Agricola do Banco do Brasil conta com o remedio: financiamento ás Cooperativas de Credito Agricola do interior para o que, desde 1939, se me engano, está autorizada.

E' interressante modalidade que poderá rezolver, em parte, o financiameto direto e local ao nosso pequeno agricultor tão avesso, hoje em dia a procurar diretamente negocio com o Banco.

Segundo nos consta, a Cooperativa Agro-Pecuario de São Tomé fez no corrente ano com a Carteira de Credito Agricola, um emprestimo de um milhão de cruzeiros servindo diretamente a grande numero de mutuarios que nem vieram a Natal, nem precizaram de tempo para confecção de cadastro não perderam dias de serviços, não gastaram com transporte nem hospedagem, não sofreram as abalos morais no trato com "os homens do Banco" nem se desiludiram com o "deixe para amanhã", "vá reconhecer a firma" e outros impasse naturais a um regulamento que, parece, não foi feito por um homem das lides rurais.

Possuindo o Estado uma boa rede de Cooperativa Agro-Pecuaria e Banco Rurais, orgãos fadados por excelencia á distribuição do crédito agricola e que, em 1948, emprestaram aos agricultores de todo Estado nunca menos de doze milhões de cruzeiros, nada mais resta, como medida de grande alcance, dirigir-se cada um desses estabelecimentos a Carteira de Crédito Agricola do Banco do Brasil e com ela operarem.

As duas entidades, Carteira de Crédito Agricola e Cooperativas Agro-Pecuarias, assim entrosadas, farão obra prativeito economico ainda mais ca de financiamento com pro- acentuado.

OPORTUNIDADES

CASAS

PROCURA-SE uma casa de residencia de preferencia na Cidade ou nos bairros de Tirol ou Petropolis, até Cr$. 1.000,00 Tratar á Av. Deodoro, 278.

PROCURA-SE casa para alugar de preferencia na Cidade Alta, mais ou menos confortavel, de aluguel até Cr$ 800,00. Tratar em Araújo Freire, à Rua Frei Miguelinho, 115 — Ribeira, ou pelo telefone 1331.

VENDE-SE uma boa casa sita a rua Presidente Bandeira, 363 em frente ao cinema São Luiz — Tratar a Rua Amaro Barreto, 1332.

TERRENOS

TERRENO PARA CONSTRUÇAO

Vende-se otimo terreno na rua Otavio Lamartine, bem perto da Praça Pedro Velho. Tratar no Armazem Brasil, Av. Rio Branco, 546 ou pelo telefone 1100.

DIVERSOS

VENDEM-SE duas bicicletas em perfeito estado, a tratar na Rua Meira e Sá 150, ou pelo fone 2390.

VENDE-SE um "Cutter" (veleiro de passeio), com 6 metros de comprimento e 2 de largura, 2 velas, cabine, convez e bolina de ferro. Tratar à Praça João Tiburcio n. 31.

57v

ANUNCIOS CLASSIFICADOS
Ofertas Pelo Reembolso Postal

DIVERSOS

P I R A S M A
MATA A ASMA DO ASMATICO!
E' a maior descoberta cientifica para os asmaticos!
Uma associação da terapeutica americana com plantas brasileiras!
P I R A S M A
Pedidos diretamente ao — LABORATORIO LOUBET — Rua Maria Borba, 44 — S. Paulo

ENSINO SEM EXPLICADOR



Pelo NOVO METODO DE CORTE "VOGUE", para alta Costura, com 365 figurinos, amplas ilustrações sobre a fazenda, e ricamente encadernado por Cr$ 125,00. ESQUADRO numerado "VOGUE", curvo, com escalas de busto, ombros e costas Cr$ 40,00. SUPLEMENTO ILUSTRADO "VOGUE" com mapas e tabelas de medidas Cr$ 25,00. Pedidos pelo reembolso postal para Rio Claro, Rua 6 n. 1322, Caixa Postal 152, Companhia Paulista, Est. de S. Paulo. Matricule-se no Curso por Correspondencia da ESCOLA DE CORTE E COSTURA DE S. PAULO. Em 5 meses uma perfeita modista. Cursos de Cortadeira técnica com diploma de contramestre ou nos Cursos Especializados com diploma de Professora. Para ensino da Arte e Modas, solicite-nos prospectos.

Cursos especializados para ALFAIATES, pelos modernos Métodos de Corte "VOGUE"
Ouça, ás 3as. e 6as., das 9,30 ás 9,45, na Radio Nacional, em ondas curtas e longas, o programa dos Métodos de Corte "VOGUE"

MEDALHA INDIO DO BRASIL



Composta de ouro prata e bronze, com a pedra do mês de nascimento
—*—
PREÇO:
Cr.$ 100,00
Pelo Reembolso Postal
FÁBRICA DE JOIAS "AZTECA"
Rua Regente Feijó, 18 — Rio

CABELOS BRANCOS
OLEO MAC BIR
Não contém enxofre nem sais de prata. Vejetal e perfumado. Combate a caspa e detem a queda dos cabelos, Não é tintura e não prejudica a permanente. A' venda nas boas Farmacias, Drogarias e Perfumarias do Brasil
Atendemos pelo: REEMBOLSO POSTAL
VIDRO — Cr.$ 20,00
Livre de porte
Pedidos á Caixa Postal, 4.272
Rio de Janeiro — D. F.

Ouçam ZYB-5
Radio Poti

Cronica social

ANIVERSARIOS
HOJE

Senhores

Clovis Gentile, advogado em nossos auditorios e funcionario da Fazenda Nacional.

— João Carvalho Fernandes de Oliveira, diretor da agencia postal-telegrafica da Cidade Alta e funcionario de merecido conceito e simpatia entre os seus companheiros de classe e amigos.

— Nelson Fernandes Negreiros, advogado na capital pernambucana.

— Clovis Jordão de Andrade, conferente da Alfandega de Santos, Estado de São Paulo.

Senhoras

Luiza de França Bezerra, esposa do sr. Julião de Lelis Bezerra, residentes em Assu.

— Maria de Lourdes Cavalcanti Guerra, esposa do sr. Levi Guerra, do comercio desta praça.

Jovens

Marcelo Augusto de Carvalho, academico de Medicina em Recife e filho do sr. Demostenes de Carvalho, já falecido, e de d. Maria Luiza de Carvalho.

Senhoritas

Alix Ramalho, funcionaria do Serviço Estadual de Reeducação e Assistencia Social.

— Nanci Viana, filha do sr. Abel Viana, comerciante e proprietario nesta cidade.

— Noemia Bezerra da Rocha, funcionaria pública estadual.

— Maria Adelaide Camara, funcionaria do Departamento de Saúde Pública.

Crianças

Maria do Carmo, filha do sr. Paulo de Melo, funcionario do DEI, e de sua esposa d. Luiza Soares de Melo.

— Maria do Carmo, filha do sr. Djalma Araújo Fernandes e de sua esposa d. Maura Rodrigues Fernandes.

— Nilton Araújo Barros, filho do sr. Pedro Barros, funcionario do Banco do Brasil, e de sua esposa d. Lindalva Araújo Barros.

NUPCIAS

Realizou-se ontem, o enlace matrimonial do sr. Gabriel Augusto Dias, com a srta. Maurina Dias, filha do sr. João Patrocinio Dias. Por este motivo, vêm os recem-casados recebendo muitos cumprimentos.

Clinica de Senhoras
— DO —
Dr. Etelvino Cunha

(ESPECIALISTA)
Curso de aperfeiçoamento no Rio de Janeiro e São Paulo
PARTOS
Doenças de Senhoras
Ondas ultra-curtas, bisturi eletrico, eletrocoagulação etc.
Cancer — Tumores
CONSULTAS:
Das 16 horas em diante exceto aos sabados
CONSULTORIO:
Rua Cel. Bonifacio, 332
Fone: — 1037
RESIDENCIA:
Rua Joaquim Manoel, 566
Petropolis

ESCRITORIO DE ADVOCACIA
Mozart Pedroza
— E —
Antonio Pinto de Medeiros
RUA DR. BARATA, N.º 241
Edificio Nova Aurora
1.º andar

Dificil vitoria do Atletico

BELO HORIZONTE, 16 (Meridional) — Jogando, hoje, pelo campeonato mineiro de futeboi, o Atlético obteve dificil vitoria sobre o Sete de Setembro, por 2 x 1. O primeiro tempo terminou empatado em 1 x 1, sendo de Tião, para o Atlético, e Paulo Cesar, para o Sete de Setembro. Na fase complementar, Tião marcou o tento da vitoria.

A rendã foi de 12 mil cruzeiros.

ESCOLA DOMESTICA DE NATAL
CURSO ANEXO DE COZINHA

A matricula para o Curso Anexo de Cozinha está aberta. As aulas funcionarão ás terças e sextas-feiras, de 8 ás 11 horas, iniciando-se no próximo dia 2 de agôsto".

PROF. TEODULO CAMARA
MISSA DE 7.º DIA

Jeronimo Xavier de Miranda e familia, João Virgilio de Miranda e familia agradecem a todos aqueles que lhes enviaram cartas e telegramas de pesâmes pelo falecimento de seu cunhado e amigo TEODULO SOARES RAPOSO DA CAMARA ocorrido no Rio de Janeiro, no dia 12 do corrente, e convidam os parentes e amigos para assistirem á missa que mandam celebrar pela alma do saudoso extinto, segunda-feira próxima, 18 do corrente, ás 6,30 horas, na Catedral.

Antecipadamente agradecem a todos que comparecerem a esse ato de piedade cristã.

Basquetebol
Espetacular vitoria do America F. C.
Abatido o quinteto do Andrade Neves pela espetacular contagem de 43 x 15

Na quadra da Associação Atletica Banco do Brasil, defrontaram-se na noite de ante-ontem, os quintetos do America e do Andrade Neves, em disputa de mais uma rodada do certame de basquetebol.

Foi diminuta a assistencia presente ao jogo que decorreu com inteiro dominio do five rubro. Os rapazes da Policia Militar, a despeito do seu esforço, não puderam resitir á classe superior do adversario que não teve dificuldade em vencer a partida pela esmagadora contagem de 43x15.

DAGUIAR, O CESTINHA DA NOITE

Daguiar revelou-se, mais uma vez, a maior cestinha da noite, marcando na peleja de ante-ontem 15 pontos.

Manteve assim o valoroso defensor rubro a liderança dos encestadores, com 6 pontos de vantagem sobre o segundo colocado, que é o seu companheiro de clube, Velasco.

OS QUADROS E MARCADORES

AMERICA — Paiva — Wigder (2) — Senford (12) — Velasco (12) — Daguiar (15) — Americo (2)

A. NEVES — Claudionor — Brasil (1) — Faustino (4) — Ribeiro (6) — Teixeira (4)

A ARBITRAGEM

Apitou o encontro o esportista Wilson Poli, recentemente chegado do Rio de Janeiro cuja atuação satisfez plenamente, merecendo justos elogios dos que foram ante-ontem á quadra da AABB.

Wilson Poli que militava no cestebol metropolitano vem de ingressar no Santa Cruz, devendo integrar o conjunto tricolor no seu proximo compromisso do campeonato.

—Na preliminar, a vitoria coube tambem ao America pela contagem de 27x12.

CLASSIFICAÇAO DO "CESTINHA-MOR"

Com o resultado da oitava rodada, a classificação ficou sendo a seguinte:

1º lugar — Daguiar (America) 84 pontos; 2º lugar — Velasco (America) 28 pontos; 3º lugar — Sanford (America) 18 pontos; 4º lugar — Melo (AABB) 17 pontos; 5º lugar — Helio (Sport) 16 pontos.

O clube que mais pontos marcou foi o America, com 100, seguido do Santa Cruz, com 61, e da AABB, com 55.

NOTICIAS DO BASQUETE

Com o intuito de difundir cada vez mais em nosso meio as cousas do basquetebol — esporte que sempre manteve entre nós um elevado padrão tecnico — inicia, neste numero, a Federação Norte-Riograndense de Basquetebol, a publicação das "novas regras oficiais", adotadas pela FEDERAÇÃO INTERNACIONAL DE BASQUETE AMADOR (FIBA) e aprovadas no Congresso Internacional realizado em Londres em agosto de 1948.

As referidas regras estarão m vigor até 31 de dezembro de 1951, para todos os jogos internacionais de basquetebol. No Brasil, a CONFEDERAÇÃO BRASILEIRA DE BASQUETEBOL, determinou o dia 1º de julho corrente para o inicio da sua aplicação.

REGRAS OFICIAIS DE BASQUETEBOL

Régra I — Instalação:

1 — Campo — Dimensões

art. 1 — O Campo será uma superficie retangular, livre de obstaculos, com as dimensões medias de 26 mets. de comprimento por 14 mets. de largura.

NOTA — Admitem-se as seguintes variações nas dimensões: 2 mts. para mais ou para menos no comprimento e 1 mt. para mais ou para menos na largura, devendo estas variações serem proporcionais entre si. Não são permitidos campos gramados.

2 — Linhas Limitrofes

art. 2 — O campo deve ser marcado com linhas bem visiveis que terão 5 cms de largura e afastadas em toda a sua extenção 1 mt., pelo menos, de qualquer obstaculo. As linhas que limitam o campo em sua maior extensão, chama-se "linhas laterais" e as que limitam a parte mais curta "linhas finais". A distancia entre estas linhas e os assistentes deverá ser, pelo menos, de 2 metros.

3 — Circulos centrais

art. 3 — O circulo central terá um raio de 60 cms. e devera ser marcado no centro do campo. Um diametro paralelo ás linhas finais, será traçado neste circulo. A Linha deverá ter 5 cms. de largura. Um sgundo circulo concentrico com o circulo central dever ser traçado com um raio de 1,80 cms. e marcado com uma linha de 5 cms. de largura. O raio deve ser medido até a parte externa da linha que o demarca.

4 — Linha divisoria

art. 4 — Uma linha divisoria, dividindo o campo em duas partes, será formada pelo prolongamento do diametro do circulo central, em ambas as direções até se encontrar com as linhas laterais.

(Continua)

Campeonato Carioca
Jogos e juizes para hoje

Rio, 16 (Meridional- — Eis os jogos e juizes para amanhã, no campeonato cacioca:

Bangu x Vasco da Gama em Moça Bonita. Juiz — Mr. Dundas Fluminense x America, nas Laranjeiras. Juiz — Mr. Ford São Cristovão x Flamengo, em Figueira de Melo. Juiz — Mr. Lowe Botafogo x Bonsucesso, em Gal. Severiano. Juiz — Bill Mr. tin Olaria x Canto do Rio, na rua Bariri. Juiz — Mario Viana.

Reunião, hoje, á tarde de todos os clubes
Convocou o dr. Nestor Lima, interventor da F. N. D.--Será a fase preparatoria das novas eleições

Na séde do Instituto Historico, á rua da Conceição, realiza-se hoje ás 14 horas, importante reunião dos clubes filiados á F.N.D., convocada pelo dr. Nestor Lima, recentemente designado pela C.B.D para solucionar a crise existente nos desportos norte-riograndenses.

O interventor da F.N.D. deseja entrar em entendimentos comos dirigentes dos nossos clubes esportivos e com eles combinar uma formula de pacificar os desportos, seriamente prejudicados, como só sabe, diante da situação criada após as eleições de 31 de dezembro do ano passado.

Ao dr. Nestor Lima caberá presidir á realização de novas eleições, mas todo interesse de s.s. ao aceitar a espinhosa incubencia, não está apenas em fazer as eleições, porem poder contribuir para que elas se processem numa atmosfera de perfeito entendimento, de modo que não venham, depois, dividir os clubes e a F.N.D. Daí a iniciativa da reunião de hoje, á qual deverão comparecer todos os presidentes dos clubes. E não só isto. Comparecer e agir com boa vontade, deixando á parte os interesses clubisticos para cuidar em, unicamente, do interesse dos desportos.

Isto é que é vital, no momento. E sem uma parcela de boa vontade, de tolerancia, de compreensão e esportividade, tambem, não será possivel realizar o que os esportistas vêm reclamando a tanto tempo: integrar os desportos no seu verdadeiro caminho.

O Palmeiras venceu o Juventus

SÃO PAULO, 16 (Meridional) — No jogo do campeonato paulista, antecipado para hoje, o Palmeiras derrotou o Juventus, pela contagem de 3 x 0.

A renda soma a importancia de Cr$ 134.277,00

AMERICO DE OLIVEIRA COSTA
ADVOGADO
Escrit.: Avenida Tavares de Lira, 48 — 1º andar

Leiam a revista
O CRUZEIRO

Torneio de despedidas, amanhã, em homenagem ao "crack" tricolor Vercilio
Os quadros disputantes receberão as denominações de três grandes clubes do Rio:--Vasco, Botafogo e Flamengo

Vercilio, o destacado defensor do quadro de bola ao cesto do Santa Cruz, vai deixar Natal. Nos meios esportivos principalmente aqueles ligados ao basquete e ao voleibol, e na sociedade natalense, foi elemento que logo se integrou, quer pelas suas qualidades tecnicas, quer pela sua fina educação. Vercilio foi sempre um guardião, pelo que soube fazer muitos amigos, que aproveitam agora a oportunidade para homenagea-lo.

Assim é que vão promover, amanhã, um torneio de despedida, com a participação de tres quadros denominados Botafogo, Vasco e Flamengo, os quais serão constituidos por elementos simpatisantes desses clubes cariocas.

O terneio realizar-se-á na quadra da AABB, local, portanto, desta brilhante reunião esportiva, para a qual a entrada será franca.

OS JOGOS

Inicialmente, jogarão os quintetos do Botafogo e do Flamengo, cabendo ao vencedor enfrentar, na peleja final, o quadro do Vasco.

Os quadros formarão com os seguintes elementos:

BOTAFOGO — Felix — Zelins — Americo — Fontenelli — Chico — Joãosinho Daniel e Carlinhos.

FLAMENGO — Vercilio — Guerreiro — Guerra — Oscar — Daguiar — Zeca — Velasco, Aldo — Poli e Melo

VASCO DA GAMA — Paiva — Wigder — Sanford — 25 — Severa e Guedes

58

Evangelizando

"Ora, entre os Fariseus, havia um homem chamado Nicodemos, senador dos Judeus — que veio á noite ter com Jesus e lhe disse: Mestre sabemos que vieste da parte de Deus para nos instruir como um doutor, porquanto ninguem poderia fazer os milagres que fazes se Deus não estivesse com êle.

Jesus lhe respondeu: Em verdade, em verdade digo-te. Ninguem pode ver o reino de Deus, se não nascer de novo.

Disse-lhe Nicodemos. Como pode nascer um homem já velho? Pode tornar a entrar no ventre de sua mãe, para nascer segunda vez?

Retorquiu-lhe Jesus: Em verdade, em verdade digo-te: Se um homem não renascer da água e do Espirito, não pode entrar no reino de Deus — O que é nascido de carne e o que é nascido de Espirito é Espirito. — Não te admires de que eu te haja dito ser preciso que nasças de novo. — O Espirito sopra onde quer e ouves a sua voz, mas não sabes donde vem êle, nem para onde vai o mesmo se dá com todo homem que é nascido do Espirito.

Respondeu-lhe Nicodemos: Como pode isso fazer-se? — Jesus lhe observou: Pois que! és mestres em Israel e ignoras estas coisas! Digo-te, em verdade, em verdade, que não dizemos senão o que sabemos e que não damos testemunho, senão do que temos vistos. Entretanto, não aceitas o nosso testemunho — mas se não me credes, quando vos falo das coisas da Terra, como me crereis, quando vos fale das coisas do céu? (S. João cap. III, Vers.1 a 12).

Como afirmei no ultimo capitulo de "Evangelisando", João Batista era Elias, reencarnado. Vejamos, ainda, que, naquele tempo, era muito comum a crença de que os profetas podiam reviver na Terra, crença essa que nós vemos transmitida em muitas passagens dos Evangelhos.

Ora, meus irmãos, se fôsse errônea essa concepção de voltar a nascer os profetas, isto é, reencarnar, como explica o Espiritismo, Jesus não perderia oportunidade para combate-la.

Muito longe de combater essa crença, Jesus a coloca como principio fundamental e condição necessaria para reforma espiritual das criaturas, quando afirma.

"Ninguem pode cer o reino de Deus, se não nascer de novo". E diz mais: "Não te admires de que te haja dito ser preciso nascer de novo".

— Continua —

Nota — O comentario ainda sobre o mesmo trecho de hoje continuará no próximo capitulo.

Ismael Ramos das Neves

O empobrecimento de nossos sertões e suas causas

J. Lamartine

A desvalorização de nossa moeda, que é um mal cronico no Brasil, produziu uma ilusão de prosperidade, que cedo vae desaparecendo e surgindo os seus efeitos traduzidos num crescente pauperismo, que se tem alastrado entre as camadas produtoras, desgastando a nossa já debilitada economia.

Infelizmente poucos estão tomando conhecimento do fenomeno, que se agrava com grande rapidez, ameaçando a propria vida administrativa do Estado, cujas colunas economicas estão no interior, na sua produção, que deminui e encarece, tornando a vida dificil.

O exodo em massa de nossa população para o sul, composta de trabalhadores rurais e de pequenos proprietarios é um resultante desse fenomeno economico. Antigamente emigravam para o Amazonas, onde não suportando o clima e a vida de isolamente nas florestas, regressavam aos lares, os que conseguiram sobreviver ás epedemias e reunir um pequeno peculio. Hoje, é o sul que os atrai, com seu clima ameno, vida mais facil e bôa convivencia. Por lá ficam e de lá chamam os parentes, que ficaram.

Os nossos sertões estão se despovoando rapidamente dos bons trabalhadores, da gente mais eugenica e mais capaz de produzir. A saida para o sul do pais está se fazendo pelas familias, que se transportam pelo interior, em caminhão, levando tudo o que podem transportar. Os que não teem familia vão para as cidades, atraidos pela ilusão de uma vida mais facil, de trabalhos mais leves e de diversões. E' o grave problema do urbanismo, para o qual não encontramos solução, nem encontraremos, enquanto descurarmos da vida do interior, dos seus problemas e da assistencia do nosso homem do campo.

As estatisticas de importação de generos alimenticios, que podiamos produzir em abundancia, atestam, de modo insofismavel, os deficits de nossa lavoura de subsistencia, em consequencia da falta de assistencia economica do nosso trabalhador rural. Com a pequena margem, cada vez mais reduzida, que nos deixa a lavoura de algodão, compramos um volume impressionante de mercadorias que aqui deviam ser produzidas para nosso consumo e regular exportação, como podemos vêr pela seguinte estatistica fornecida pela repartição competente:

Os numeros que se seguem referem-se ao ano de 1947, quando importamos:

Açucar não especialisado:	2.536.190	quilos	no	valor	de	Cr.$	6.821.384,00
Arroz não especificado	1.645.475	"	"	"	"	"	4.512.539,00
Banha não especificada	60.339	"	"	"	"	"	441.790,00
Batata	147.970	"	"	"	"	"	187.145,00
Doces	325.606	"	"	"	"	"	2.564.545,00
Farinha de mandioca	10.551.423	"	"	"	"	"	11.510.113,00
Feijão	2.799.790	"	"	"	"	"	6.579.519,00
Frutas não especificadas	1.072.583	"	"	"	"	"	508.249,00
Fumo em folha e em corda	301.792	"	"	"	"	"	3.418.087,00
Manteiga	191.346	"	"	"	"	"	3.813.822,00
Milho	503.805	"	"	"	"	"	569.215,00
Xarque	491.247	"	"	"	"	"	4.858.612,00
	20.627.563						45.785.020,00

Em 1947 o volume de nossa importação de generos alimenticios foi de 22.294.684 quilos no valor de 52.439.228,00 cruzeiros. Esses algarismos, só por si, falam da nossa situação, que é verdadeiramente tragica, quanto ao nosso futuro,. Estamos vivendo de nossas magras reservas, sem poder economisar e constituir reservas para enfrentar um ano de sêca. A estatistica que acabo de publicar, e que ainda não exprime com rigor o volume de nossa importação refere-se a dois anos de regular inverno e produção; mas já é um indice seguro de nosso empobrecimento, agravado pela escassez do fator homem, que vai desertando do campo, pela corrente, da emigração, cada dia mais forte, para o sul do país.

Outro fator de empobrecimento é a erosão, que se está processando cada vez mais forte e sendo responsavel, em grande parte, pela quéda de nossa produção. A camada de terra vegetal está sendo levada pelas enxurradas. Estamos, por isso, ameaçados de um colapso de nossa agricultura e de escassez de bôas forragens para a criação, se não cuidarmos, com urgencia de combater a erosão e procurar recuperar o solo, por meio de um reflorestamento apropriado a cada região e de barragens, que retenham as terras, prendam a umidade e corrijam a excessiva declividade de nosso solo.

Terras que eram tão ricas que podiam servir de adubo já se encontram esgotadas e com o seu rendimento reduzido a menos de metade, estão a exigir não só um descanço, como, sobretudo, uma adubação para as lavouras, que nelas vão ser cultivadas. O nosso sertanejo não compreendeu ainda a necessidade de restituir ao solo os saes que uma monocultura praticada durante longos anos vae retirando. Alarga a area de plantação por meio de novos rocados, ampliando a devastação da vestimenta vegetal, que protege o solo, conserva sua fertilidade e lhe fornece a madeira para as suas necessidades, e a terra lhe paga esse crime recusando produzir para seu sustento.

Outro fator de empobrecimento das classes produtoras do Estado, são os impostos e taxas incidindo sobre a produção agricula, que, entre nós, não suporta pagar ao fisco as mesmas contribuição dos Estados do Sul, onde ha crédito rural, transporte facil, abundancia de chuvas e uma lavoura estavel e valorisada.

Recebi, ha poucos dias, uma carta de um proprietario sertanejo, queixando-se que os impostos estaduais e municipais estão aumentando, de ano para ano, incidindo sobre o trabalho, de modo a desencorajar os que vivem da terra, ser credito e sem nenhuma assistencia, que estimule a produção, que se reduz, encarecendo a vida e tangendo para fóra do Estado os melhores elementos de trabalho.

Não ha boas finanças onde não ha bôa economia. Isto é um axioma proclamado por todos os economistas do mundo. Os orçamentos devem crescer pelo estimulo e aumento da produção pelo crescimento da riqueza popular, estimulada pelos poderes publicos.

O Brasil é um dos paises, que maior porcentagem cobra de impostos de sua produção global. Esta é uma das causas de sua pobreza e de sua inferioridade economica em relação a outros paises menores e sem as fontes de renda, que possuimos. Já atingimos o limite máximo que devem chegar os impostos, sem prejudicar o desenvolvimento das forças produtoras, que se ressentem de uma taxação anarquica e prejudicial ao nosso futuro e ao nosso progresso.



1. que os únicos paises americanos que conheceram o regime monárquico foram o Brasil, o México e o Haiti.
2. que o numero de pessoas queimadas como bruxas, na Europa, durante a Idade Média, ultrapassa os nove milhões.
3. que o coração de um homem pulsa 81 vezes por minuto quando êle está de pé, 71 quando está sentado e 66 quando está deitado.
4. que o macarrão, em certos, casos, evita a embriaguês alcoólica; e que a pessoa que comer uma libra de macarrão diariamente jamais ficará embriagada, desde que a sua dieta seja exclusivamente vegetariana.
5. que, antigamente, o rei do Sião costumava oferecer um elefante branco àquele dos seus cortezãos a quem queria arruinar; e que, como aquele animal era sagrado, quem recebia semelhante presente não podia se desfazer dele por forma alguma, arruinando-se inteiramente com o seu sustento.
6. que existe, na ilha de Sumatra, nas Indias Orientais Holandesas, um povo cujos individuos latem como cães — os "Orongo-Cubus"; que êsse povo possue uma lingua que só conhece algumas dúzias de sons primitivos; que além disso, os "Orongo-Cubus não tem concepções religiosas nem possuem cerimonias de sepultamento; e que, quando morre um dos seus, deixam-no ficar onde está até se consumir o cadáver.

LEIAM O "Diario de Natal"

O SESI em toda parte

Em gozo de premio de viagem que lhes foi concedido pelo Governo Peron, seis ferroviarios argentinos visitaram o SESI na capital paulista. Fizeram-se acompanhar do adido trabalhista á embaixada da Argentina no Rio, Sr. Artodas as instalações do serviço central, postos de assistecia ambulatorios médicos e o hospital nº. 1 que integra o cenimpressão que tiveram da vista fio expressada nestas palavras do adido : "Encontramos nesta benemerita instituição, a bondade e o sadio desejo de elevar material e intelectualmente o nivel de vida daqueles que fazem a grandeza dos povos."

—

SESI inaugurou em julho ultimo o 9º. Curso de Educação de Adultos, na Fábrica de Papel Tijuca, em Jacarepaguá. Quarenta e sete operarios se inscreveram nesse curso, que compreende turmas de alfabetização e de extenção cultural.

—

O pianista Henry Jolles, virtuose de fama mundial, exibiu-se em Curitiba para os trabalhadores da industria. Foi o espetáculo patrocinado pelo Serviço de Recreação Operaria do SESI do Paraná.

O ambulatorio médico do SESI, em Belo Horizonte, atendeu, durante o ano passado, a 23.715 consultas — ou seja, em media, 125 por dia. Essas consultas foram assim distribuidas: clinica geral, 5.298; cirurgia, 891; oftalmologia, 1.041; ginecoolgia, 702; obstetricia, 72; pediatria, 905; pele e sifilis, 1.295; doenças pulmonares, 691; ouvidods, nariz e garganta 346; neuro-psiquiatria, 77; enfermagem, 3.079; odontologia 5.835 e Serviço Social, 3.482.

Nos laboratorios se realizaram 12.360 exames em 1948 O serviço de Raio X efetuou 2.024 chapas, e a abreugrafia 5.254.

—

O Serviço Recreação e Sportes do SESI no Distrito Federal, vem proporcionando aos filhos dos trabalhadores da industria, transporte e comunicações, cursos de natação, ataque e defesa, foot-ball, atletismo, voley e basket-ball

—

A cozinha distrital do SESI, instalada á rua da Constituição, em Santos, distribuiu em cerca de oito meses de funcionamento, 76.205 refeições aos trabalhadores da industria Isto até o dia 25 de maio ultimo.

—

O SESI acaba de instalar na cidade mineira de São João Nepomuceno um gabinete dentario de instalações as mais modernas.

—

O Serviço de Recreação do SESI em Curitiba, tem levado a efeito representações de seu teatrinho de fantoches e "shows" — dos quais participam as proprias crianças — para os filhos dos operarios.

Criação de...

(Continuação do Suplemento)

que, finalmente, as mestiças se comportam melhor como reprodutoras quando padreadas por varrões puro sangue. As experiencias em apreço, de que agora se conhecem os resultados, duraram 16 anos de observações diarias.

INFORMAÇÕES

O Ministerio da Agricultura mantem, nas suas Inspetorias Regionais de Fomento da Produção Animal, seções de suino e, atraves desse Serviço, muito se tem feito em pról do melhoramento dos nossos rebanhos pela seleção de tipos nacionais, pela introdução de sangue fino de raças importadas. Dessa forma, produzindo reprodutores de puro sangue e vendendo leitões a preços comodos, o Ministerio da Agricultura tem a sua ação secundada pelas Secretarias de Agricultura dos Estados e a suinocultura brasileira vai progredindo em ritmo acelerado, baseada num plano nacional de fomento da produção

Para os suinocultores interessados, a bibliografia sôbre o assunto é mais ou menos farta, tendo mesmo o Serviço de Informação Agricola editado, recentemente, um trabalho "Os Suinos" da autoriado zootecnista Teixeira Viana, que é o mais moderno tratado de que temos noticia. Esse livro poderá ser adquirido naquele Serviço ao preço de Cr$. 15,00 o exemplar, para os fazendeiros registrados o Ministerio. O endereço do S.I.A. é: Ministerio da Agricultura, 4º. andar — Largo da Misericórdia — Rio de Janeiro, D.F.

(Comunicado nº. 56 do Serviço de Informação Agricola Ministerio da Agricultura — Junho de 1949).

Os Católicos Triunfam Na Belgica

Os resultados das eleições belgas não foram propriamente uma surpresa para os observadores da evolução politica e economica do paiz, depois da guerra.

Como se sabe, o pequeno reino foi o primeiro a restabelecer os antigos niveis da sua economia. O triunfo dos socialista e comunistas, na primeira consulta ao eleitorado feita após a vitoria, era uma consequencia direta das pertubações ocasionadas pelo conflito. A propria coroa sofreu profundo abalo em virtude da situação do rei Leopoldo, suspeito de haver colaborado com os nazistas.

Surgiu ai' um problema comais graves que ainda hoje perdura, pois que apesar da vitoria dos catolicos no pleito de domingo, esse partido não conseguiu uma maioria capaz de autorizá-lo a chamar o monarca de seu exilio, a fim de assumir as responsabilidades do poder. A isso se opõem não só os socialistas como os liberais com os quais os catolicos terão forçosamente que se coligar, a fim de organizar um gabinete estavel.

O que houve de especialmente significativo no pleito foi a derrota dos comunistas. Perderam cinquenta por cento das cadeiras que ocupavam na Camara, acusados assim um dos golpes mais violentos sofrido em qualquer paiz pelos vermelhos. A causa desse insucesso é atribuida em primeiro lugar ao fato das mulheres terem sido admitidas pela primeira vez como eleitoras. O eleitorado feminino é sempre mais conservador e insppira-se mais facilmente nos sentimentos religiosos, hostis ao comunismo.

Deve ter havido tambem outros motivos para a completa repulsa aos adeptos de Moscou. Um deles é sem duvida a assinatura do Pacto do Atlantico, ligado intimamente aos beneficios do plano Marshall. O povo belga viu agora mais claro as intensões de Moscou de manter a Europa em estado de miseria e anarquia a fim de aproveitar-se desse ambiente para realizar o expansionismo soviético. O auxilio financeiro dos Estados Unidos e a conclusão de uma aliança defesiva entre as democracias ocidentais constituiram a grande e insuperavel barreira levantada no oeste contra o imperialismo bolchevista.

Com a votação de domingo os belgas tiveram em vista exprimir dois pontos de vita consideraveis: o primeiro é o de que a nação deve retornar á normalidade do seu regime politico, pela volta do rei Leopoldo, pondo-se assim termo a uma das situações das pais desagradaveis e perigosas criadas com a invasão do ppaiz, O segundo e o de que o reino está firmemente decidido a manter-se no campo de democracia, embora favorecendo algumas reformas socialistas e liberais já efetuadas os ultimos quatro anos.

O Partido Catolico belga está longe de ser upa arregimentação ultra-conservadora. O seu programa contem em substancia as reformas sociais da famosa Enciclica de Leão XIII, "Rerum Novarum" acrescida pelas novas lições de Pio XII, na não menos famosa "Qradragesimo Ano", E' um partido podernoe progressista e a sua vitoria representará um exemplo que as demais nações democraticas da Europa não deixarão de levar em boa conta.

→

584

Vibrações ultrassonicas com tarefas pacíficas

Descoberta uma "doença supersônica", de que são vitimas principais os que trabalham em laboratorios modernos

O operario de uma uzina dedicada á fabricação de motores a jacto adoeceu em consequencia dos ruidos. Trata-se do primeiro caso de uma enfermidade agora conhecida por "doença supersonica" Alem dos sons mais agudos existem vibrações sonoras que o ouvido humano não pode peceber. São os ultra-sons Não resta a menor duvida de estes ultra-sons podem exercer que estes ultra-sons podem exercer influencia sobre o stecidos vivos,influencia até agora superficialmente estudada.

Oestudo e o emprego dos ultra-sons datam da primeira guerra mundial, quando Paul Langevin, por meio de cristais piezeletricos constitui aparelhos detectores de sub-marinos inimigos. Na segunda guerra estes aparelhos foram empregados da mesma forma, apenas ultilizando irradiações de sons de alta frequencia, portanto, ultra-sons de alta frequencia. Estes formam verdadeiros feixes de ondas que, quando se chocam contra um objeto solido, refletem- se de maneira semelhante ao que acontece a um raio de luz. Os sons refletidos são captados por hidrofones e registros especiais e indicam a direção e a distancia precisas em que se encontram o objeto descoberto.

Logo após o termino da guerra o mesmo sistema foi utilizado para determinar de maneira automatica a profundidade das aguas que os barcos vão percorrendo. As vibrações ultrassonicas são refletidas no fundo do mar e o tempo que gastam para regressar ao aparelho permite estabelecer com exatidão a profundidade dos radios, canais navegaveis etc. O aparelho tambem está sendo utilizado para localizar a carcassa de barros afundados inclusive o gigantesco "Laurentic". Sua locolização, por outros meios, teria necessitado de muitos meses de intesas pesquisas.

Os sons normalmente ouvidos por nossos ouvidos flutaam entre 40 a 4.000 vibrações por segundo. O limite da audibilidade humana é calculados nas proximidades de 10.000 vibrações por segundo. Entretanto, os cães e os morcegos podem ouvir sons mais agudos. De fato, conseguiu-se, recentemente. fabricar um apoio ccujo som não é ouvido por quem o assopra, mas tem a magia de ser ouvido pelo cachorro, em qualquer lugar que se encontre.

Com o emprego de cristais quartzo tem-se obtido até um milhão de vibrações por segundo. Mediante aparelhos especiais podem-se transmitir as vibrações aos tecidos vivos, ficando destruidas por completo as bacterias e outros organismos simples devido as sacudidas produzidas pelas citadas vibrações. Experiencias realizadas com peixes, permitem estabelecer que estes morriam logo depois de expostos, na agua aos raios ultrassonicos, durante duas ou três horas. Daí que nasceu a lenda da existencia de raios da morte inimigos invisiveis capazes de eliminar qualquer antagonista a distancia. Trata-se evidentemente de um exagero, pois o suposto "raio da morte" somente pode matar um pequeno ser vivo caso este permaneça imovel varias horas, metido em um banho de agua ou oleo.

Em troca, são numerosas as experiencias mais pacificas, algumas de grande utilidades, outras simples curiosidades, realizadas no campo das vibrações ultrassonicas. Comprovou-se que estas vibrações são capazes de vencer a resistencia que impede a mistura de certos liquidos, para obter emulsões de agua e o oleo ou agua e mercurio.

Tambem se conseguiu esterilizar o leite de vaca por este sistema. Nos Estados Unidos, já está sendo constituida uma usina industrial com capacidade paraesterilizar 6.000 litros de leite por hora. Lembremos, tambem que já se conseguiu, na Inglaterra, fabricar maquinas de lavar roupa a seco, que somente utilizam vibrações ultrassonicas para tirar a sujeira das roupas, sem auxilio de agua.

No entanto está ainda para ser solucionado o problema das "doenças supersonicas". As principais vitimas, até agora, têm sido os trabalhadores de laboratorios, atacados de desordens mentais e psiquicas ocasionadas por estas vibrações.

Coluna municipalista

OS MUNICIPIOS REIVINDICAM TARIFAS DE ENERGIA ELETRICA

RIO, 29 (Meridional) — Acha-se nesta Capital o snr. Miguel Cury, prefeito Municipal de Campinas, que, acompanhado de diversos vereadores daquele importante municipio paulista, veio debater com o snr. Ministro da Agricultura a questão das tarifas de energia e luz arbitradas por orgãos daquele Ministerio.

O problema, que fere no momento a população campineira nasceu há muito tempo e só agora está produzindo as suas consequencias de incompreensões e conflitos. Ele vem desde a promulgação do decreto-lei numero 5.764, de 19 de Agosto de 1943, que excluiu os municipios brasileiroh de todos os contratos que tinham com as empresas concessionarias de serviços de eletricidade e, em seu lugar, colocou a União, representada pelo Conselho Nacional e Aguas e Energia Eletrica e a Divisão de Aguas do Ministerio da Agricultura. Desde aquele ato estadonovista perderam os municipios direito de falar sobre toda a materia referente ao fornecimento de força e luz, nem mesmo para discutir os preços que devam aos municipios pagar.

A Constituição de 46 e os atos legais efetivados após a reconstitucionalização do pais não conseguiram até aqui libertar os municipios brasileiros desse estranha tutela dos orgãos consultivos da Presidencia da Republica.

Esses Conselhos Nacionais continuam a baixar circulares com o poder de lei e algumas vezes tem se arrogado poderes até para derimir duvidas entre os Municipios e asempresas concessionarias, como autenticos orgãos judiciarios.

Os contratos de muitos municipios estão vencidos, outros se modificam sem qualquer audiencia dos poderes municipais. Agora que o Ministerio da Agricultura resolveu consentir em um grande aumento das tarifas prevales cendo em Campinas o povo se exaltou, pediu providencias aos seus governantes municipais. Mas, na verdade, a velha herança do Estado Novo embaraça a justa e necessaria ação do prefeito e da Camara Municipal.

O remedio para a questão está no projeto de lei da autoria do deputado Alde Sampaio que faz retornar aos municipios a competencia para firmar contratos de concessão daquelas serviços. Trata-se de um dos projetos que regulamentam a aplicação de incisos constitucionais. Ha mais de quatro meses o projeto aguarda sua inclusão em pauta de discussão. Apressassem as snrs. Deputados a aprovação daquela materia



SERVIÇO AUTORIZADO

Mercury

Ford

Lincoln

— BEZERRA & CIA —

Oficina: — Av. Rio Branco, 203

CASA BANCARIA NORTE RIO-GRANDENSE S/A — NATAL
FREI MIGUELINHO 109

Movimento geral em janeiro de 1949
Cr$ 32.439.449,70
Movimento Geral em Maio de 1949
Cr$ 39.794.518,20



Recordação que a memoria conserva

A mulher elegante veste-se bem e cuida do seu lar, impressionando melhor ás suas amigas.

"A Cêra Marmita"

dá brilho e imuniza o piso de sua casa. Aplique duas vêzes ao mês e sirva-se da

MARMITA

uma lembrança do

"Armazem Natal"

ás bôas donas de casa.

Av. RIO BRANCO, 565

Fone: 12-10

Nos Bastidores do mundo

Casa de pedra

Por Al Neto

Era uma vez uma familia de três porquinhos de rabinho torcido chamados Puf, Tuf, e Guf.

Puf construiu uma casa de barro para morar. Tuf, ergueu uma casa de madeira e Guf uma casa de pedra.

Puf e Tuf riram-se muito dos esforço que Guf teve que fazer para construir a casa de pedra. Puf e Tuf pensavam que era desnecessário tanto trabalho.

Mas uma noite, no inverno, veio Wolf — o Lobo — e bufou, e soprou e a casa de Puf caiu. Wolf devorou o pobre Puf.

Na noite seguinte, Wolf foi á casa de Tuf, e bufou e soprou, mas a casa não caiu. A casa era de pedra, era sólida, e Wolf não poude devorar o esperto Guf.

Esta hitoria de crianças encerra uma lição para as naçes livres do mundo atual.

As Democracias precisam construir uma casa de pedra uma linha defensiva inexpugnavel, para evitar que algum Lobo (ou Urso?) bufe, sopre e destrúa a liberdade.

Outra não é a mensagem de Louis Jonhson, secretario de defesa dos Estados Unidos.

Jonhson afirma que os norte-americanos precisam estar militarmente preparados, a fim de enfrentar qualquer agressão.

"Com os produtos das nossas granjas e asubstancia das nossas cidades — diz Jonhson — nós conseguimos deter o virus comunista, que se alimenta no desespero economico, e a conspiração para domiio mudial, que provoca o caos politico."

„Nós já respondemos na altura á estrategica de intimidação."

Cita Jonhson como a Doutrina de Truman, "barricada contra a agressão, já seja por traição ou por ataque direto."

dpahãm

Entretanto, os Estados Unidos não farão como Puf e Tuf — deixarão que uma segurança temporária, talvez mais de superficie que real, possa acarretar uma tragedia para o mundo livre.

Diz Jonhson textualmente: "Sómente si o poderio armado dos Estados Unidos permanecer no horizonte politico podem esperar que as nossas forças armadas representem uma barreira eficaz contra a explosão duma nonva guerra.'

Jonhson aconselha as Democrcias a fazer como Guf, o porquinho esperto que não pereceu porque se deu ao tabalho de constuir uma casa de pedra.

E' dificil escrever fácil

Méritos de uma campanha de bom gosto-Economia de palavras e de tempo

Méritos de uma campanha de bomgosto — Eronomia de palavras e de tempo

—

O nosso paiz está cheio de homens de boa vontade que acreditam na melhor boa fé que com essa ou aquela reforma de costumes salvarão a patria. São ótimas criaturas sem duvida, mas acabam sempre atrapalhando as coisas. E impedem mesmo uma ressonancia maior para as verdadeiras iniciativas cujo planejamento cuidadoso e antecipado as coloca dentro da realidade da vida.

E' preciso que assuma, no conceito os homens do comercio, o lugar de destaque que merece, a campanha de racionalização da correspondencia comercial.

Lançada e patrocinada por tecnicos de ensino comercial acostumados ao trato diario da materia a nacionalização da correspondencia é antes de mais nada um imperativo da dinamica comercial.

Ninguem pode contestar as vantagens da correspondencia ser: CLARA, PRECISA,SIMPLES E TAMBEM RAPIDA.

Não é inoportuno sobre o ultimo tópico lembrarmos a historia daquele bacharel que o destino jogou a beira de um escritorio comercial. Estete beletrita perseguindo com a pena a forma escorreita do estilo brilhante, perdida horas com uma carta, mas ganhava verdadeiras joias em suas frases lapidadas. Aconteceu, todavia, que o volume da correspondencia cresceu e a pilha de cartas acumuladas sobre sua mesa inclinava-se, como a torre de Pisa, ameaçando esmagá-lo na queda. E por incrivel que pareca foi isso, justamente que sucedeu por causa de uma das ultimas cartas.

Embora de aparencia inocente nela havia um veneno

A sua margem o chefe da firma mandara realizar uma transação. Não sendo respondida imediatamente, resultou no fracasso do negocio e do bacharel que foi despedido.

Tudo muito simples, mas verdadeiro como o automatismo da velocissima datilografa que escrevia sem intenção nenhuma de fazer ironia, a seguinte carta.

"Tenho o prazer de comunicar a v.s. que enviei a duplicata nº. 488 para protesto..

— "Ora — devia ter comentado o pobre diabo levado a parede — não chega protestar a duplicata ainda diz que tem prazer em comunicar isso?

O cuidado dispensado a qualquer correspondencia e qualquetr correspondencia o compensado pelos aborrecimentos evitados.

Sabemos que é dificil escrever facil ainda que isso pareça um paradoxo. Mas com atenção e pouca regras somadas a uma dequena dose de bom gosto obteem-se economia de palavras, de tempo e se efetuaótima correspondencia inclusive a comercial, onde esse aspecto é vital.

PREÇO DO DIA · CR.$1,00

Cine São Luís

— HOJE —

MATINÉE: 15,30 — SOIRÉE: 19,45

GRANDIOSO PROGRAMA DE TELA E PALCO!

Na téla

Paixão Dos Fortes

O seu amôr era uma tempestade de amôr e violencia! Os homens bebiam sua força naqueles olhos de fogo!

No palco:

Paulo Molin e Lêda Barbosa

HOJE — Matinal ás 8,45

NO PALCO:

DOMINGO ALEGRE

com novos brindes e grandes atrações

NA TELA

Robert Mitchum — Anne Jeffreys

— em —

NEVADA

Juntamente

A Filha de Don Q

Ultima série

Cinema REX

— HOJE —

MATINÉE: 15,30 — SOIRÉE: 19,45

EXCEPCIONAL LANÇAMENTO DA Metro-Goldwn-Mayer!

Ingrid Bergman Charles Boyer
Charles Laughton Ruth Warrick

— em —

ARCO DO TRIUNFO

O filme mais anciosamente aguardado nestes ultimos anos! Um romance de rara força dramatica e intensa beleza, magistralmente vivido!!!

HOJE — Matinal ás 9,00

Na téla:

Robert Mithchum — Anne Jeffreys

— em —

NEVADA

No PALCO:

HORA DA ALEGRIA

Cine São Pedro

HOJE — Soirée ás 19,45

MONTGOMERY CLIFT e

JARMILA NOVOTNA em

PERDIDOS NA TORMENTA

O céu e o inferno se espelham em PERDIDOS NA TORMENTA de forma arrebatadora e inesquecivel!

Produção METRO-GOLDWYN-MAYER

— Quarta-feira —

Rosa De Tokio

MOSSORO' POR DENTRO

(Conclusão da 7ª. pagina)

radas a 21 de março de 1948, apareceu um homem chamado Dix-Sept Rosado, figura de industrial e de trabalhador honesto e decente. Eleito prefeito do municipio, surgiu uma nova etapa para Mossoró. As sutilezas de seu grande espirito, capacidade de trabalho e inteligencia, fizeram-no aperceber-se da necessidade de atacar de frente e resolutamente, problemas que vinham desafiando soluções através de anos e anos. Cercando-se de um vice-prefeito, tambem eleito, como o foi Jorge Pinto, outro dinâmico trabalhador, que é um verdadeiro continuador dos feitos de Dix-Sept. Jorge, não se cansa de trabalhar pelo progresso de sua terra e pelo engrandecimento de seu povo e tendo como seu Secretário a figura inconfundivel de Lauro da Escóssia, cuja atuação em Mossoró é bem conhecida, como sendo um eximio de financista e educador, tudo isto faz com que o atual Prefeito de Mossoró, tenha credenciais suficientes para vencer esta etapa dificil que os seus antecessores lhe presentiaram.

Pois, os seus primeiros atos no governo do municipio, encontraram os mossoroenses em verdadeira espectativa.

Hoje, indiscutivelmente, Mossoró é, no Brasil, a nova terra da promissão. E, convictos da imensa fôrça administrativa dos fatos empreendidos ou em empreendimentos, é que apontamos ao Rio Grande do Norte e ao Brasil o quanto pode realizar um prefeito da espécie de Dix-Sept Rosado, capaz e honesto

ASSISTENCIA SOCIAL

A maternidade de Mossoró, que é um modêlo de organização e de eficiência, possue quase 150 leitos. Iniciada sua construção com a ajuda do Departamento Nacional da Criança, o que vem sempre contribuindo para o seu término, esta grande obra está quase concluida. Contudo, o auxilio do Departamento não bastava e o povo estava cansado de esperar. Esperar por que? pergunta o leitor. Pois bem, em administrações anteriores, as quotas destinadas à construção da maternidade eram empregadas em coisas politicas, daí a razão do interrompimento desta grande obra. Cuidando, agora, ativamente de sua fiscalização está certo o povo mossoroense, que, dentro de pouco tempo, a Maternidade funcionará para perfazer o seu grande destino, cumprindo a missão sublime de dar assistência às mães pobres da cidade e dos demais postos do oeste potiguar. Está orçada em quase 800 mil cruzeiros, tendo a Prefeitura entrado com grande soma deste dinheiro. O aparelhamento sanitário é o melhor que se pode desejar e o material cirurgico é de aquisição modernissima. Enquanto o Governo do Municipio, constroi com sua ajuda financeira uma obra desta espécie, vemos do outro lado da maternidade um Centro de Saúde, feito pelo Estado, que além de fechado ,nada vale. Fica aqui a nossa advertencia ao Governo do Estado e ao seu auxiliar Chefe do Departamento de Educação, para esse fato gravissimo.

O Centro de Puericultura juntamente ao Lactário são outras instituições de iniciativa exclusivamente do Prefeito Municipal. O Lactario funciona, há muitos anos, nesta cidade, numa ação tão silenciosa quão eficiente e nóbre, prestando as nossas crianças desvalidas inegualável assistencia. O Lactário foi fundado pelo então padre Luiz Motta, que manteve longos anos na sagrada tarefa de alimentar com bom leite, centenas de crianças pobres. No entanto, o atual Prefeito entendeu que as instalações do Lactário careciam de uma readaptação às condições do desenvolvimento atual da cidade. Foi quando lançou as bases do Centro de Puericultura ora em construção e orçado em 500.000 cruzeiros. Sob os auspicios do Departamento Nacional da Criança e com a ajuda do povo e do Prefeito do Municipio, cremos que dentro de um ano estará terminado esta grande obra. O Centro compreenderá todos os assuntos pertinentes a moderna puericultura, desde os cuidados pre-natais até a garantia do alimento sadio para os lactantes. Isto sem falar no seu aspecto educacional e preventivo.

HOSPITAL DE CARIDADE

Instituição de beneficiência dirigida atualmente pelo médico dr. Francisco Duarte Filho, tem prestado a Mossoró e ao Oeste do Estado, a mais relevante folha de serviços. Contudo, agora, que o referido médico, está construindo uma sala para operações, dentro da mais moderna tecnica hospitalar. Esta, é em traço marcante, terá aparelhagem de ar condicionado e perfeito equipamento cirurgico. A obra está orçada em trezentos mil cruzeiros. Além disto estão sofrendo reformas gerais, outras dependencias do Hospital.

Para se ter uma idéia de quanto o Prefeito vem cooperando e subvencionando esta obra valorosa para o Oeste do nosso Estado, indicamos as quotas subvencionadas pelo governo Central, Estadual e Municipal:

SUBVENÇOES

Governo Federal, para obras novas, 200.000,00; Governo Estadual, 35.000,00; Governo Municipal, 24.000,00.

MANUTENÇAO

Governo Federal, 70.000,00; Fundo de Assistencia Hospitalar, 49.190,00.

Convém salientar ainda, que todos os serviços que deveriam ser feitos pelo Centro de Saúde, o qual está fechado, são feitos pelo Hospital de Caridade de Mossoró, como sejam, socorros de urgências, curativos, etc.

O Abrigo Amantino Câmara, outra instituição que está a altura de Mossoró, é dirigida atualmente pela Irmã Inocência, da Ordem do Amor Divino, que fomos encontrar na sua simplicidade e na sua bondade medicando os velhos inativos que estão alí internos. Essa instituição foi construida pelo então Bispo de Mossoró, D. Jaime de Barros Câmara. Logo que o prefeito Dix-Sept Rosado assumiu as rédias do municipio, cuidou, juntamente com D. João Costa de arranjar algumas subvenções para esta valiosa obra. E' subvencionada atualmente pelas firmas Tertuliano e Alfredo Fernandes, além de inúmeras outras. Prestam assistencia ao Abrigo A. Camara, os médicos João Marcelino e Mozart Bezerra. Dentre os internos fomos encontrar o futuro Presidente dos EE. UU. da América, sr. João Gonçalo, que tem a manta de casar-se com a viúva do Presidente Roosevelt. Perguntou-me João Gonçalo se havia trazido o dinheiro que o Dutra havia mandado. Respondi, que não. E assim vive João Gonçalo, a impertinar os espiritos que alí chegam.

(Continúa na edição do próximo domingo)

Supremo anseio...

(Conclusão da 7ª pag.)

produção de oleos vegetais e beneficiamento de algodão e uma fabrica de tecidos que irá funcionar brevemente.

Tambem fabricas novas e uzinas metalurgicas estão projetadas, dada a facilidade de obtenção de energia eletrica, prometida para breves dias.

Com a proxima inauguração da uzina Comensa, fornecedora de energia eletrica, Mossoró apresentará nova feição de vida. As noites terão mais alegria e uma onda de otimismo dominará todos nós, impulsionando-nos a cometimentos mais elevados, olhos fitos na grandeza da terra dadivosa. Nossos dinamos, radios e refrigeradores, terão mais eficiencia, as nossas vias públicas voltarão a ter mais vida e a nossa vida mais atrativos e encantos.

Solucionando o problema energia eletrica, — pelo qual nos batemos pela imprensa da capital, com veemencia e tenacidade, pôde ser constituida a "Radio Difusora de Mossoró", um grandioso empreendimento que levará nas azas hertzianas das suas antenas, o nome de Mossoró aos quatro cantos do nordeste brasileiro.

***

Falta ainda alguma coisa importante para o triunfo das maximas aspirações da terra do Baraúna.

Primeiro: a ligação da Estrada de Ferro de Mossoró à cidade paraibana de Souza que se augura para o proximo ano de 1950, sendo certa a inauguração ainda este ano, da estação de Alexandria, neste Estado e distante 40 quilometros daquela cidade do visinho Estado;

Segundo: A construção do porto de Areia Branca não deve ser encarada como coisa impossivel, de vez que os tecnicos já o escolheram dentre outros. A realização dessa grandiosa obra em conjunção com a Estrada de Ferro de Mossoró, convergirá para esta cidade ponderaveis fatores economicos, comerciais e sociologicos, dada a proximidade do porto aos centros produtores de vasta região cearense e paraibana;

Terceiro: A projetada e procrastinada rodovia Mossoró-Luiz Gomes, que ligará Pau dos Ferros, Luiz Gomes, São Miguel e Apodí ao porto de Areia Branca, é um problema soluvel, dentro das possibildades de execução de um plano estadual e intermunicipal. O cóntinuo adiamento de construção dessa rodovia, constitue um crime contra a unidade do Estado e a propria economia geral. E' sabido que a Estrada de Ferro de Mossoró, não demanda aquela região, atingindo os municipios de Caraúbas, Patú e leste de Martins, deixando a oéste os municipios de maior produção agro pastoril.

Resolvidos esses problemas em equação, abrir-se-á a Mossoró uma nova era auspiciosa, reconduzindo-a ao seu antigo esplendor comercial, aduzida à atual faze de modernisação e progresso, onde o otimismo e a vontade férrea dos mossoroenses triunfam em magnificas relizações.

Sobre Martins...

(Conclusão da 7ª pag.)

bem as obras completas. Posso dizer que pouco ou quase nada tenho lido a seu respeito .Aliás, a culpa é do próprio Martins de Vasconcelos Ultimamente, mesmo em vida, já ele parecia uma figura apagada, quase esquecida, no cenario de nossas letras ou de nossa cultura. De uma modestia excessiva, como que se sentia mais confortadamente naquele seu estado quase esquesito de solitario[a] de escritor para quem o retraimento constitue, por assim dizer, um modelo vivo de trabalho, de meditação, de luta. Não se dava, ao que parece á publicidade. Porisso mesmo é que talvez nunca se ausentou da provincia. Do nordeste grosseiro e ressequido sob cuja sol sentiu viram-lhe á tona suas primeiras ilusões,sua s primeiras iluminações de parnasiano inspirado,. de jornalista ilustre, de "conteur" de algum mérito.

Faz-se mister que a ideia da reedição de suas obras completas tome, desde logo, carater decisivo ,afim de que não venha, quando menos se esperar ,a esvair-se, de uma vez por todas, na atmosfera do silencio e do despreso.

Leitor amigo:

Contribua para o êxito da Campanha do Quilo, ajudando a construir o ALBERGUE NOTURNO DE NATAL!

LEIAM O "Diario de Natal"

S. A. Mercantil Tertuliano Fernandes

CASA FUNDADA EM 1870

Fabricantes e Exportadores de Sal

COMPRADORES DE

Algodão, Cêra de Carnaúba, Couros e outros Produtos

Comissões, Consignações e Cobranças de Saques

MATRIZ:
MOSSORO'
RIO GRANDE DO NORTE
Telegr.: "FERDES"
CODIGOS:
Ribeiro, Borges, Mascote (1ª e 2ª Ed.) Samuel, Guedes e Particulares
CAIXA POSTAL, N.º 32
TELEFONE, 11

FILIAL:
RIO DE JANEIRO
AV. RIO BRANCO, 109
3.º andar — Sala, 20
Telefone, 3 2880
Telegr: "RAYFER"
CODIGOS:
Ribeiro, Borges (1ª e 2ª Ed.) e Particulares

AGENTES — DA — **PANAIR DO BRASIL**

Fábrica Raimundo Fernandes

OLEOS VEGETAIS SEMI-REFINAÇÃO

Rua Frei Miguelinho n.º 359

MOSSORO'

CASA MENEZES

— DE —

JOSE' MENEZES

Tecidos, Artigos de Modas, Perfumarias

Rua Cel. Vicente Saboia, 67

MOSSORO' — Rio G. do Norte — BRASIL

CASA OCTAVIO

— DE —

J. Octavio & Filho

LIVRARIA E PAPELARIA

O MAIOR SORTIMENTO EM OCULOS

OFICINA DE OTICA COM MAQUINARIO MODERNO A CARGO DE TECNICO DIPLOMADO

RELOGIOS E NOVIDADES

Rua Cel. V. Saboia, 116 — MOSSORO' — Rio G. do Norte

Cine Rio Grande

AV. DEODORO, 635 — FONE: 15-31

— HOJE —

Matinée ás 15,30 — Soirée ás 18 e 20,15 horas

O filme que recebeu 4 "Oscars" da Academia de Artes e Ciencias Cinematograficas de Hollywood

O Tesouro Da Sierra Madre

Com Humphrey Bogart, Walter Huston e Tim Holt

O melhor filme que Hollywood já produziu desde que o cinema aprendeu a falar... Por caminhos hostis... Por matas cheias de misterios... Lutando a cada passo com a morte para arrancar da serra encantada o ouro que ela esconde em suas entranhas... Ciclopica aventura de homens de musculos de aço que vendem suas almas por ouro!

— HOJE —

Matinal ás 9,30 — Preço único Cr.$ 3,60

NACIONAL — COM ESSA TRAÇA NÃO SE TROÇA (Desenho) — O CIRCULO DE GANHADORES (Short em tecnicolor) —

CREPUSCULO NOS PAMPAS

Com Leon Errol, Vivian Austin e Jack Teagarden e sua orquestra

Um filme alegre como a juventude

NA PROXIMA SEMANA

Bette Davis, Janis Paige e James Davis — em —

ENCONTRO NO INVERNO

Uma alma livre que era prisioneira do seu proprio passado! Uma mulher que encontrou o amôr nos recantos sombrios da alma de um homem!

— AGUARDEM —

com IDA LUPINO, PAUL HENREID e OLIVIA DE HAVILLAND

DEVOÇÃO

A vida intima das famosas irmãs Bronte autoras de "O morro dos ventos uivantes" e "Jane Eyre"

O "DIARIO DE NATAL" EM MOSSORO'

Padre Cicero do Joazeiro

— II —

Jorge Freire

Comparar Padre Cicero Romão Batista com Virgolino Ferreira, o afamado Lampeão ou outro bandido de sua especie, desses que atravessaram os nossos sertões deixando atrás de si uma esteira de sangue e uma historia horrorosa de infortunios, é usar mal as suas faculdades intelectivas e procurar fazer sensacionalismo barato e mendaz.

Talvez nem mesmo com Antonio Conselheiro (Antonio Vicente Mendes Maciel, cearense de Quixeramobim) — "um gnostiso branco", no dizer d Euclydes da Cunha, possa ter paralelo seguro o Padre Cicero. Sobre outros aspectos e á luz de fatos diferentes a sua individualidade e a sua ação na politica cearense do Cariri e nos famosos acontecimentos de Joazeiro devem ser estudados.

O sr. Fernandes Tavora, conceituado medico e homem de letras cearenses, hoje um dos destacados membros do Senado, tem publicado um folhito sob o titulo "Considerações sobre o estado mental do Padre Cicero". Para o publicista cearense, o Padre Cicero foi um psicopata constitucional. Um doido. Um paranoico. Um inconsequente ou simples fantoche nas mãos atrevidas do Dr. Floro Bartolomeu.

No entanto, comentando o estudo do snr. Fernandes Tavora o jornalista Abelardo Montenegro afirma que o Padre Cicero quando muito constituiu "um caso de caudilhismo religioso". E adianta: Padre Cicero não fez mais do que explorar com habilidade as massas sertanejas vitimas da tirania fisica, social e economica".

E vão as opiniões ,a respeito do mesmo caso e do mesmo individuo, tendo ressonancias diferentes.

No caso de Joazeiro, queremos crer que Floro Bartolomeu, politico baiano ali muito radicado, sempre foi mais culpado que Padre Cicero. Não se infira dai, entretanto, haver sido este um inconciente, um alheio integral a quanto de condenavel ia em seu seu derredor e muita vez era feito em seu nome. Não queremos ver no sacerdote cearense uma vitima imbele nas mãos daquele politico. Sem pensamento. Sem vontade. Sem qualquer autoridade moral; politica ou espiritual perante o seu povo.

O certo, porem, é que muito se ha exagerado os defeitos do Padre. Muitos crimes que lhe são imputados correram á sua revelia. Ou não foram ocorridos. Isto, não obstante a existencia de fatos que desconcertam as observações de quantos veem sob a roupeta daquele incorréto ministro da Igreja um subordinados ás diretivas de uma politica naturalmente cheias de erros e crimes.

O que fez o Patrarca do Joazeiro por sua terra e por sua gente, de nenhuma forma deixa ver coexistindo no seu autor um desviado mental e um sacerdote mais oumenos virtuoso.

Um doente ,um paranoico, talvez não conseguisse realizar tanto por sua terra e sua gente dentro de tão largo espaço de tempo e visando "apenas", um interesse meramente politico.

Sôbre Martins de Vasconcelos

Jaime Hipólito DANTAS

Chega-nos aos ouvidos de que vão ser reeditadas as obras do poéta e jornalista conterrâneo Martins de Vasconcelos.

A ideia é das mais confortadoras e excelentes. Os homens de letras não morrem nunca. Permanecem sempre vivos. Há os que cedo se tornam esquecidos, e antes mesmo que se lhes atribuam tal ou qual celebridade, tal ou qual renome, já êles se vêm desdenhados, não raro presenciando a queda ou a desvalorização de suas próprias idéias, lançadas no olvido, ou quando menos, nas paginas amarelecidas d'alguma brochura carcomida, feia, jogada desordenadamente para um lado, entre centenas d'outras, nos desvãos das bibliotecas poeirentas.

Entretanto, ser esquecido não é ser morto. Ainda que, no caso em apreço, torna-se o esquecimento mais deploravel do que mesmo a morte.

Assim, reeditar uma obra de arte, qualquer que seja o generó a que se prenda, significa ,antes de mais nada, romper êsse esquecimento, tornar novos velhos materiais, rehabilitar, ou mesmo, atualizar velhas ideias, velhas contribuições, velhas experiencias, porque nada disto foge ao scontacto da pesquiza, particularmente em forma de compilação, de bom gosto, de carinho, de discernimento.

Não e assim tão agradável consultar papeis velhos. Geralmente, apresentam-se êles como qeu estorricados, quase sem côr, mais prenhes de pó que de palavras, o que muito vem a contribuir para a sua total desvalorização artistica no espaço e no tempo.

Acaso estaria despertando, para exemplificar, o grande, porem nunca correspondido, Amadeu Amaral, toda essa série de debates e sensações simultâneas ,em torno de seu nome, não tivesse o sr. Paulo Duarte voltado há pouco as vistas para o insigne homem de letras patricio e dado inicio desde logo á reedição de suas obras, muitas das quais ainda completamente inéditas?

Amadeu Amaral, como Simões Lopes Neto, Lima Barreto e tantos outros, pouco pesava ,até não há muito, na balança de nossas letras. Ninguem, a não ser lá um ou outro enamorado do passado lhe citava o nome erudito. E' que se achavam esgotados todos os seus livros. E estavam, porisso mesmo, a necessitar de uma reedição completa, como tão lucidamente compreendeu e está levando a cabo o ilustre Paulo Duarte.

Destarte, Martins de Vasconcelos merece, efetivamente, que se lhe reeditem tam-

(Continua na 6ª pag.)

Supremo anseio de Mossoró

Escreve **JOSE' OCTAVIO**

A diminuta distancia que separa a cidade de Mossoró dos centros produtores da Paraíba e Ceará ,sempre foi um fator predominante na vida dessa cidade, outrora pujante emporio comercial do nordeste brasileiro.

Com a morosidade da construção da ferrovia Mossoró-Souza, os dois Estados visinhos desenvolveram grandemente a sua rêde rodoviaria, atraindo, pelo aparecimento do caminhão, aos centros comerciais de Fortaleza e Campina Grande, a maioria das atividades economicas do nordeste.

Mossoró desde então, quedou-se no desanimo e na descrença e aceitou como um designio do destino, o desaparecimento do seu comercio importador, conservando apenas a sua tradição de cidade que fôra no passado, o maior emporio de negocios dessa larga faixa nordestina. Campina Grande sobrepujou Mossoró em intercambios de importação e exportação, conquistando para a órbita do seu comercio, toda a freguezia do sertão do nosso Estado e chegando até a vender tecidos e outros artigos, dentro da nossa propria cidade.

Igualmente, Campina timou a dianteira nas suas enormes compras de produtos da região, principalmente o algodão. Não sabemos se por oferecer vantagens em preços, ou classificação.

Agora, porem, diversos fatores convergem a nosso favor. Em primeiro logar, está esse trepidante dinamismo da administração do sr. Dix-sept Rosado que, ao iniciar o seu governo, resolveu o quase insoluvel "caso" da energia eletrica e ha despertado a alma mossoroense, com os seus planos em realização, de dotar Mossoró do que ela se ressente como cidade moderna.

Calçamento, agua, saneamento, vias de comunicação, etc., assim como incentivo aos que desejam cooperar na grandesa do municipio, — eis em linhas gerais, os objetivos da nova administração municipal.

Em segundo logar, o entusiasmo com que os mossoroenses enfrentam o seu problema de industrialisação. Temos já inauguradas duas novas uzinas de

(Continua na 6ª pag.)

Brilham na Rádio Potí elementos de Mossoró

No inicio docorrente mês, a Rádio Poti terá oportunidade de apresentar um magnnifico conjunto ao seu microfone. Trata-se dos Irmãos Ciarlini Mozarina, Carmem e Augusto Cesar, artistas pelo sangue e pela alma que formam um trio mavioso e homogeneo. Filhos do engenheiro cearense Pedro Ciarini, hoje exercendo atividade em Mossoró, Carmem Cesar estão radica-



CARMEM CIARLINI



MOZARINA CIARLINI

dos na grande cidade da zona oeste e como embaixadores artisticos aqui estiveram numa temporada na Padio Potí

Cronica Social

CAIN

Abel, primeiro filho de Eva e Adão,
Fruto primeiro do primeiro amor,
Que na terra brotára, em riso e flor
Depois da triste cena da Expulsão.

De candida belesa, Abel então
Despertara em Cain odio e rancor;
Mão, invejoso e cheio de furor, —
Trucida de emboscada o seu irmão!

Covarde, foge p'ra esconder seu crime!
A Terra virgem, biblica, sublime,
Com sangue do inocente foi regada!

Com um olhar feroz que o mundo aterra,
E p'ra não mais faltar Cain na terra
— Juntou-se o Monstro à tribu renegada!

Mossoró, Setembro de 1947

J. OCTAVIO

Completaram anos:

Dia 9 — a garota Maria da Conceição Apolinario, filha do sr. Manuel Assis Apolinario e de sua esposa d. Maria do Carmo Apolinario.

Dia 10 — a srta. Francisca Geni Lopes, filha do sr. Philastrio Lopes Correia Pinto, escrivão do 2º Cartorio desta cidade.

Dia 12 — a pequena Maria José, filha do sr. João Rebouças Leite, agente comercial desta praça.

Dia 14 — a pequena Zelia, filha do sr. José Guimarães, auxiliar do comercio local.

Dia 15 — Margarida da Escossia, filha do nosso diretor prof. Lauro da Escossia.

CASAMENTOS

Ilo Costa - Yolanda Gurgel — Realizou-se a 2 do corrente, nesta cidade, o enlace matrimonial do jovem Ilo Fernandes Costa, comerciante na praça de Natal, com a srta. Yolanda Gurgel de Oliveira, filha do sr. Raimundo Firmino de Oliveira, desse meio.

A cerimonia religiosa teve lugar na matriz de N. Senhora da Conceição, do Alto, sendo oficiante o revmo. Frei Florentino, OFM. Paraninfaram-na os casais Nelson Xavier Fernandes e Raimundo Firmino de Oliveira.

O ato civil foi celebrado na residencia da nubente, à rua Augusto Severo 332, tendo sido presidido pelo dr. Zacarias Gurgel da Cunha, Juiz de Direito da 2a Vara. Foram testemunhas os srs. José de Oliveira Costa e Renato Costa e respectivas consortes.

A' tarde do mesmo dia, viajaram à capital do Estado, onde fixarão residencia.

NASCIMENTOS

Está enriquecido o lar do sr. Manuel Benicio Neto, do alto comercio de Campina Grande, e de sua esposa d. Maria Candida do Couto Luz, com o nascimento ocorrido a 5 de julho, de uma criança que irá receber o nome de Maria das Graças.

— O lar feliz do nosso presado amigo dr. Edgar Borges Montenegro, operoso Prefeito Municipal de Assú, e de sua esposa d. Maria Auxiliadora de Macedo Montenegro, foi enriquecido no dia 1 do corrente mês, às 12 horas, com o nascimento de um lindo garoto, que na pia batismal recebeu o nome de Edmar.

A Edmar, bem como a seus ilustres progeniotres, apresentamos os nossos parabens.

BODAS DE PRATA

Constituiu acontecimento de destaque na vida social mossoroense as comemorações das "bôdas de prata" do casal José Fernandes Vieira-D. Amelia de Queiroz Vieira. Juiz de Direito, há muitos anos em Mossoró e jurista de renome, o sr. José Fernandes Vieira tem se constituido elemento de destaque na vida mossoroense, sempre se portando com dignidade, elevada compreensão e real capacidade.

A data foi comemorada em meio a grande alegria por parte de amigos e admiradores do casal. Após a missa em ação de graças mandada celebrar na Catedral de Santa Luzia, teve lugar na residencia do ilustre casal, uma homenagem por parte dos amigos e admiradores. Nessa oportunidade, falou em nome dos advogados de Mossoró o sr. Raimundo Soares, que ressaltou as qualidades do casal. O juiz José Fernandes Vieira agradeceu a prova de amizade de seus amigos mossoroenses. Ao meio dia, ainda como parte das comemorações pela data, foi realizado um almoço, durante o qual falaram os bachareis Gabriel Negreiros, José Augusto Rodrigues, Sebastião Fernandes Gurgel Filho, Raimundo Soares e academico Jader Torquato em nome do povo de Luiz Gomes, cidade onde nasceu o juiz José Fernandes Vieira.

Mossoró por dentro

— I —

Escreve Jader Torquato

Publicaremos, a partir de hoje, uma série de reportagens a respeito da administração do Prefeito Dix-Sept Rosado, em Mossoró.

Desde alguns anos tem vivido Mossoró de sua gloriosa tradição, repetidas vezes nos imortais feitos de seus maiores filhos. E, todavia, seus "seios titânicos" ainda amamentam homens ilustrissimos, porquanto, projetados, os mais nóbres ideais, excelência de ação pelo engrandecimento da nacionalidade. Perpassa nesta página evocativa a gratidão amiga de mossoroenses ilustres, que não mais existem, e que, no entanto, deram muito de seus trabalhos, à grande causa de Mossoró. Relembramos os imortais nomes de: Alfredo Mello, Alfredo Fernandes, Rodolfo Fernandes, Felipe Guerra, Jerônimo Rosado, João da Escóssia e muitos outros. Convindo relembrar ainda, as figuras do presente como sejam: Vicente José Tertuliano Fernandes, Miguel Faustino, Antonio Florêncio, Luiz Colombo, Padre Luiz Motta, que tudo têm feito pelo engrandecimento e bem estar desta boa terra.

A convite de Jorge Pinto e Manoel Leonardo, visitei Mossoró, as suas realizações, os seus empreendimentos, finalmente tudo quanto se relaciona ao raio de ação da atual administração. Vi empreendimentos maravilhosos, que mostram muito bem o quanto pode fazer um Prefeito trabalhador, como é Dix-Sept Rosado. Vi o Ginásio Sagrado Coração de Maria, aquele mesmo educandário ao qual foi negado um auxilio, tambem o local onde está se reerguendo o Ginásio Santa Luzia.

Seria o clima tropicalmente sedutor, a terra exuberantemente fértil, ou a gente de indole demagogicamente hostil à causa da derrocada de Mossoró, como sendo a Capital do Oeste potiguar?

Muita gente já cogitou de descobrir esta incognita, desistindo sempre em meio à tarefa exaustiva, ou emitindo opiniões apriorísticamente inadequadas, estando uma grande maioria acorde em afirmar unissonamente: "que misterio é esse"? Enfim, desta ou daquela maneira, permanecia Mossoró em inércia profunda, senão marasmo aterrador.

Nas eleições municipais, reali-

(Continua na 6ª pag.)

Noticias de Mossoró

No Sindicato do Comercio Varejista de Mossoró

Cumprindo sua alta finalidade de defender os interesses da classe e proporcionar assistencia aos seus associados, o Sindicato do Comercio ma-sl[a]i

Varejista de Mossoró promoveu, no domingo 3 do corrente, pelas 10 horas, em sua séde nos altos do Edificio Colombo, nesta cidades, com o comparecimento de crescido numro de socios, uma animada sessão.

Dando inicio aos trabalhos do dia ,o Snr. Presidente — Pedro Pereira da Costa — que ve mimprimindo segura e dinamica orientação aos destinos do Sindicato, disse da finalidade da sessão e mandou que o Snr. Secretario de Expediente — Afonso Leonardo Nogueira(fizesse a leitura da ata da sessão anterior, das novas propostas, oficios, telegramas, etc. constantes do Expediente.

Em seguida, o Snr. Presidente facultou a palavra. Levantou-se o consocio José Otavio Pereira Lima, que manifestou o agrado da Casa pela oportunidade que se apresentava de ouvirem os seus pares algumas palavras de incentivo e de orientação no campo das atividades comerciais relacionadas com o Direito, que iria proferir, instantes depois, o Dr. José Augusto Rodrigues, advogado do Sindicato, presente á sessão.

Ato continuo, o Dr. José Augusto Rodrigues agradeceu as referencias do Snr. José Otavio e passou a desenvolver alguns assuntos praticacos de direito civil e comercial do interesse dos comerciantes, ao mesmo tempo em que ressaltou os relevantes presaimos do Sindicato, em bôa hora dirigido por Pedro Pereira da Costa, que tem se mostrado possuidor de larga visão no conduzir, com muito senso e exata noção dos anseis, direitos e interesses dos seus consocios ,os destino do Sindicato do Comercio Varejista de Mossoró, que está fadado, por isso mesmo, a um futuro dos mais promissores.

As palavras do Dr. José Augusto Rodrigues mereceram franco aplausos dos presentes e despertaram, ainda mais, o crescente interesse dos varejistas pelo seu orgão de classe.

Por proposta do socios, aprovada pela Diretoria e aceita pelo seu advogado, ficou resolvido que o Dr. José Augusto Rodrigues comparecerá mensalmente, a uma das sessões do S.C.V.M., afim de ministra resclarecimentos e orientação de natureza juridica aos seus assistidos do mesmo Sindicato.

E, assim, vai o Sindicato do Comercio Varejista de Mossoró, cumprindo o seu programa de orgão classista assistencial, bosa

tencial sob a direção segura e criteriosa de Pedro Pereira da Costa.

60

RADIO POTI DE NATAL
EMISSORA ASSOCIADA

PROGRAMA PARA HOJE

9,00 — Prefixo
9,03 — Domingo-Alegre — Pat. de Tintas ÓTIMO
10,00 — 4 azes e 1 curinga
10,30 — Orquestras de Hawai
11,00 — Murilo e seu piano
11,20 — A Republica Informa
11,30 — Aquarelas do Brasil — Pat. da Caixa Economica Federal
11,55 — Cartaz Cinematografico — Pat. da CIREDA
12,00 — Prefixo Musical — Pat. da Alfaiataria Londres
12,01 — Gazeta Sonora — Pat. de Santos & Cia. Ltda.
12,10 — Cartaz do Rio Grande — Pat. da Emp. Rio Grande Ltda.
12,15 — Coisas do Meu Sertão — Pat. da Aguardente LEGITIMA
12,30 — Parabens á Você
17,00 — Show com Paulo Molin e Lêda Barbosa — Pat. do Armazem Popular e Movelaria Ideal
18,00 — Ave Maria
18,05 — Interlúdio
18,30 — Parada Estudantil
19,00 — Rádio Baile
20,30 — Hora Luterana
21,15 — Show com Paulo Molin e Lêda Barbosa — Pat. do Armazem Popular e Movelaria Ideal
22,00 — Encerramento

Arte Culinaria
Rita Cortês Teixeira
AVISA que iniciará suas aulas de cosinha, no principio do mês de agosto próximo, em sua residencia á Avenida Floriano Peixoto, 375

Liga Contra o Câncer

SUA FUNDAÇAO NA TARDE DE HOJE

Realizar-se-á hoje, às 14 horas, de acordo com o que vem sendo noticiado, a fundação da Liga Norte-Riograndense contra o Câncer, iniciativa que já conta com o expressivo apoio de elementos da classe médica e farmaceutica, dentistas, assistentes, enfermeiras, assistentes sociais, bem como do poder público e de varios outros setores profissionais.

Na sessão de hoje, será eleita e empossada a primeira diretoria da instituição, traçando-se igualmente alguns dos planos iniciais de ação.

Os membros organizadores da Liga encarecem o comparecimento de todos aqueles que até agora já manifestaram a sua adesão ao empreendimento, podendo a solenidade desta tarde ser assistida por quantos se interessam no assunto.

A sessão será na séde do Instituto Historico, às 14 horas.

DIARIO DE NATAL

NATAL — Domingo, 17 de Julho de 1949

Problemas do nosso Estado

Contribuição á Conferencia de Araxá

Agricultura nos chapadões — O despovoamento do nosso interior — Açudes a construir — Estradas — Riquezas do sub-solo — Mineração em geral — Fala à reportagem o coronel Napoleão Bezerra

(CELSO MOTA)

MINERIOS DO NORDESTE

Em geral se conhece o nordeste como terra arida e pobre, onde a vida do homem é dificil. Essa versão, entretanto, é a meu ver completamente erronea, a julgar pelas riquezas incalculaveis do sub-solo da região, uma das mais opulentas do Brasil, não só pela variedade mas tambem pelo volume de minerios Bastava que esse sub-solo fosse explorado para suprir as falhas do solo porventura existentes e possibilitar aqui a vida feliz de uma numerosa população. As necessidades da guerra vieram demonstrar de modo concreto um pouco do nosso potencial em minerios.

S TOMÉ'

No Rio Grande do Norte, si fossemos enumerar as riquezas de cada municipio, encontrariamos no de S. Tomé, propriedade "Maracajá", de José Augusto Manuel Cortez uma grande mina de berilo, provavelmente desse minerio a maior do nordeste, com formação de agua marinha, pedra corante, etc. O ano passado cheguei a extrair si cerca de 14 toneladas de berilo. Todo o minerio em "Maracajá" costuma ser concentrado em uma pedra diferente das existentes nas demais minas de berilo do nordeste. Só podemos trabalhar nessa mina com maquinario instalado, pois serviço a mão não proporcionará lucro comercial. Dessa jazida o dr Juvenal Lamartine é portador de um mostruario, que levará a Araxá. No municipio ha tambem chelita, tantalita e mica, ainda pouco exploradas.

SANTANA DO MATOS

Santana do Matos é dos municipios mais ricos do nordeste em minerios, possuindo chelita nas grandes minas de "Bodó" e "Cafuca", aquela em exploração pelo concessionario Servulo Pereira, esta por Aristofanes Fernandes. Na encosta da Serra de Santana ha tres minas de salitre ainda por explorar, cujo material, existente ali em abundancia e em varios outros pontos do municipio foi analizado constatando-se possuir teor superior ao do Chile. Existe no municipio grandes jazidas de oxidio de ferro, que produz uma variedade de tintas, como roxo terra, roxo rei, oca e outras cores. Esse material vem sendo aproveitado rudimentarmente ali, na pintura de casas, bastando que se o dissolva em agua. Em varios pontos de Santana do Matos abunda uma pedra que denominam de sebo, bastante macia, podendo ser facilmente trabalhada a plainas e a serrotes, prestando-se depois, magnificamente, para chapas de fogão, lastros de mesa, lapides de tumulos com inscrições, alem de varias outras utilidades.

ACARI

Acari, segundo a opinião de Gil de Brito, comprador de minerio na zona, é municipio que repousa sobre um vasto lençol de minerio. Ali já foram encontrados tantalita, amianto, ambligonita, espodumenio, arrojadita, arsenico, pirita, bismuto, berilo, chelita, granada calcita, cobre policresita agua marinha, topasio e outras pedras preciosas. Todos esses minerios se encontram no trecho compreendido entre Bico e Carnauba. Ha tambem no municipio floração de chelita nas propriedade de Manoel José Fernandes e Tomaz Lopes, havendo com alto teor de molibdenio nas fazendas Carnauba, Xique-Xique, Cobra, Lage Comprida e Serrote. Na fazenda Braz, um grande reservatorio de chelita e mica, na fazenda Margarida grandes minas de humatita (ferro), que se estendem pelo municipio de Caicó. Entre Cruzeta e S José do Seridó existe afloração de galena, sendo encontradas pepitas de ouro nas proximidades da Serra do Forte, one ha grande quantidade e oxido de ferro (tintas)

OURO, OURO, OURO!

O municipio e Currais Novos possui no sub-solo uma verdadeira orgia de riquezas, avultando jazidas de bismuto, berilo, tantalita, chelita ,enxofre, ouro e mica.

Na propriedade "Trangola" de José Pinheiro, ha cerca de 50 anos os antigos proprietarios, Paulino do Trangola e Cazuza das Croas, fizeram ali sondagens na divisa da fazenda, na extensão aproximada de um quilometro encontrando camadas de enxofre e agua sulfurosa em alta escala.

O poço foi depois obstruido mas ainda hoje se utiliza dali o enxofre como formicida, para o exterminio de formigas. As excavações realizadas naquela época com o objetivo de encontrar ouro, tiveram de ser paralizadas em virtude de se haver esgotado o capital disponivel.

BREJUI'

Na propriedade "Brejui", do desembargador Tômaz Salustino, existe em exploração uma grande mina de chelita, um dos maiores reservatorios do mundo, segundo a opinião dos tecnicos. Começou a ser explorada em 1943, tendo produzido até 200 toneladas por mês. Ai a chelita de aluvião já foi toda aproveitada. O serviço se encontra quase todo mecanizado e o trabalho está enquadrado na legislação social do pais. Existe vila operaria, cooperativa, casa de maquinas, escritorio, escola, ambulatorio medico ,etc , calculando-se em cinco milhões de cruzeiros o capital ali invertido. Brejui se encontra sob regime de concessão de lavra pelo proprietario, desembargador Tomaz Salustino, hoje um dos maires industriais do nordeste, em situação financeira independente. Os serviços tecnicos ali estão confiados ao engenheiro Sandoval Carneiro de Almeida, que integrará a representação do nosso Estado á Conferencia de Araxá, devendo ali apresentar um relatorio sobre as possibilidades de Brejui, sendo tambem autor de uma tese de defesa do minerio do nordeste.

VEIOS AURIFEROS

O nordeste brasileiro é forrado de taboleiros, camada que denominam "cascalho" no sul do país. Todo o filão de minerio no mundo se estende sempre na dirção norte-sul.

No municipio de Currais Novos, numa espessura que medeia entre 30 e 80 centimetros de profundidade, é transposto o taboleiro, alcançando-se a pedra preta de que é composto o sub-solo de todo o nordeste, antes de se atingirem os filões com formação de ouro.

Em Currais Novos ha quatro minas de ouro em exploração, respectivamente nas propriedades S. Francisco, Mulugu', Bugi e Ubaieira. Acredito que esse conjunto de fazendas detem dos maiores veios auriferos do Brasil.

Na mina S. Francisco o proprietario das terras detem tambe mo direito de lavra. As demais, Bugi, Ubaieira e Mulungu', nos termos do decreto 9.440 de 12-7-46, do Ministerio da Agricultura, estão sendo exploradas sob contrato entre o proprietario das terras e dois concessionarios de pesquizas, que são Francisco Leonis Gomes de Assis e eu. Esse contrato garante aos proprietarios porcentagem nos lucros e a posse das benfeitorias, no caso de abandono da exploração.

Na mina S. Francisco ja foi extraida, de 1943 até agora, mais de toneladas e meia de ouro de aluvião. A pedra onde se encontra o ouro encrustado, tem produzido em media, depois de britada, entre 50 e 300 gramas do precioso metal. Esse porcentagem é ainda mais alta que a maior conhecida, a encontrada em S. José do Egito, Pernambuco, onde, segundo o engenheiro Mariano Resende, se tem encontrado o maximo de 170 gramas por tonelada A mina, que já possue uma perfuratriz e um britador, é ainda servida por excelente reservatorio dagua, um açude adaptado num poço entupido, o que constitue uma vantagem a quem se propõe no nordeste a se dedicar á mineração.

Nas tres outras minas de ouro a que já me referi, das quais sou um dos concessionarios de pesquiza encontramos uma area de 3 mil metros de comprimento, por 200 de largura ,onde se alojam de 10 a 15 filões com formação aurifera. Mas ali o grande problema é a necessidade de maquinario O seu ouro de aluvião ainda se encontra quasi todo intacto. Apenas foram roubados alguns concentrados nos pequenos corregos, formados de pedra preta.

A zona é seca e este ano ficou sem chuva, tendo de se carregar agua de fora com grande sacrificio e enorme despeza.

Nós, industriais que exploramos minerio no nordeste, posso falar pela classe precisamos não apenas do maquinario do Ministerio da Agricultura, mas tambem de credito. Não precisamos, entretanto, de beneficios tão largos como os concedidos graciosamente a pecuaristas, muitos dos quais nunca compraram gado, nem o possuiam e nem siquer eram proprietarios, lesando por completo funcionarios do Banco do Brasil, conseguindo depois uma lei de moratoria que os viese amparar depois de tantos desatinos. Ao contrario, preferimos e exigimos do Ministerio da Agricultura, na cessão de maquinas, e dos Baucos que nos financiarem, fiscalização muito severa.

RESERVA MINERAL DE OUTROS MUNICIPIOS

Dos demais municipios do Rio Grande do Norte ,poderiamos citar Angicos, com jazidas de beril oe tantalita ainda não exploradas S. Rafael, columbita, berilo e marmore, existindo deste ultimo um grande deposito no chapadão da Serra de Santana ainda intacto, predominando as cores claras, pelos exemplares até agora conseguidos. Em S. Miguel do Jucurutu', chelita, berilo e tantalita. Em Augusto Severo, Patu' e Caraubas, chelita e berilo. Em Caraubas existe tambem a fonte termal de Olho Dagua do Milho, de alto poder medicinal, especialmente no tratamento das dermatoides e todas as enfermidades da epiderme. Em Jardim de Piranhas, Caicó e Jardim do Seridó, jazidas de berilo, fluorita e chelita. Em Florania, berilo, chelita e tantalita. Em Parelhas, berilo, chelita, tantalita e bismuto.

MINERIOS NOUTROS ESTADOS DO NORDESTE

No Estado da Paraiba, o municipio de Picui possui jazidas de tantalita e berilo na fazenda Tanquinho, tantalita nas fazendas Malhada da Areia e Damião. Tantalita e berilo nas fazendas Cirurgião e Tantalita, berilo e chelita nas fazendas Timbauba, Quixaba Tabu'a e Cruzeiro Mica na fazenda Volta do Rio, distrito de Pedra Lavrada, Tantalita e berilo nas fazendas Pau Darco, Joaquina Gomes e Cauassu'. Cobre e ouro na fazenda Melo, distrito de Pedra Lavrada. Tantalita e berilo nas fazendas Onça, Serrote e Alto Feio. No municipio de Santa Luzia berilo e chelita, com uma grande mina de fluorita em Serra Redonda em exploração. No municipio de S. Mameda, berilo e chelita. Em patos, berilo e chelita. Em Catolé do Rocha e Brejo do Cruz, berilo e chelita. Em Piancó uma grande mina de ouro que vem sendo explorada e bem conhecida em todo o nordeste.

Quanto a Pernambuco e Ceará são Estados ricos tambem em varios jazidas de minerios diversos.

COMO DEVEMOS EXPLORAR O MINERIO

Sou de opinião que devemos atrair para o nordeste engenheiros de minas, formados pela Escola de Ouro Preto, Minas Gerais ,oferecendo-lhes bons ordenados que lhes garantam existencia decente, além de interesse na exploração Quanto ao operario, deve ser escolhido entre os caboclos do proprio nordeste, elemento inteligente, trabalhador e conhecedor da região. Devemos ser brasileiros e muito mais nacionais. As bancadas dos quatro Estados do nordeste, sem cor politica, ao lado dos respectivos governadores, devem se congregar e tomar a serio a solução do problema. A ação conjunta conseguiria do Ministerio da Agricultura o maquinario necessario, com pagamento em prestações, sob a fiscalização e controle dos proprios engenheiros do Departamento de Produção Mineral já sediados em Campina Grande, Paraiba. A exploração do minerio no nordeste em maior escala aumentaria a renda dos municipios, do Estado, e da União, proporcionando ainda trabalho remunerador a todos evitando o abandono em crescendo do nosso interior.

Nova apresentação hoje de Paulo Molin e Leda Barbosa

Em matinée e soirée, no palco do São Luis, a segunda exibição dos consagrados cartazes do radio brasileiro

Com o mais absoluto sucesso estreiaram ontem no palco do Cine Teatro São Luis, afim de cumprir contrato com a Radio Poti, os consagrados artistas do Radio brasileiro Paulo Molin, o garoto prodigio, que pernambuco nos enviou e Leda Barbosa, a graciosa cantora da Radio Nacional, que já na tarde de ontem na Tarde Feminina do REX, conquistou os mais calorosos aplausos do publico natalense. No programa de estreia dos conhecidos cantores ,apresentou-se tambem o violinista Julio Granados, recentemente contratado pela "associada" natalense para dirigir a orquestra Poti.

NOVOS PROGRAMAS HOJE

Estarão novamente hoje no palco do São Luis apresentando seleto repertorio, Leda Barbosa e Paulo Molin, em matinée e soirée quando o publico potiguar poderá mais uma vez aplaudir os famosos artistas que ora nos visitam.

O ocidente na guerra com o comunismo

HAIA, 16 (UP) — O marechal Montgomery, chefe do estado-maior das forças da União Ocidental Europeia, pronunciou um discuro perante oficiais dessas forças. Textualmente, Montgomery disse: "O Ocidente está em guerra com o comunismo. Muitas vezes isso tem sido chamado de guerra fria, mas não deixa de ser uma guerra. E' possivel que essa luta entre o comunismo e a democracia acabe por nos levar a uma guerra quente de tiros".

Ouçam ZYB-5
Radio Potí

O Sertão só... rindo

O palestra folklórica de Nery Camello, no Carlos Gomes

O jornalista cearense Nery Camello, que, em continuação de suas viagens pelos sertões do Brasil, ha alguns dias se encontra nesta capital, realisará, quarta-feira próxima, no teatro "Carlos Gomes", uma conferencia folklórica, subordinada ao tema — "O Sertão só...rindo!". O confrade itinerante, como sabemos, é um conhecedor profundo dos hábitos e costumes do nosso povo sertanejo, cuja psicologia vem estudando, ha cerca de 15 anos, em constantes viagens pelas diferentes regiões do país.

O autor de "Alma do Nordeste" irá mostrar ao público natalense um pouco do que ha visto, observado e ouvido, nessas caminhadas de penetração sertaneja. Nas conferencias que realisou no Rotary Club e na Associação dos Escoteiros do Alecrim, Nery Camello fez revelações curiosas, mostrando-nos um Brasil pitoresco, onde os costumes, o linguajar, os termos de giria, variam, às vezes, de Estado para Estado. Suas palestras são, por isso, conforme acentuou um cronista carioca, "aulas vivas de brasilidade".

Justifica-se, assim, a ansiedade e o interesse com que o nosso público aguarda a conferencia do sertanista que ora nos visita. Nery Camello resolveu prestar justa homenagem ao nosso brilhante confrade Luis da Camara Cascudo, dedicando-lhe a sua **hora folklórica.**

Grande Concurso "Dois Tombos"

CALECIONE TAMPINHAS DA FAMOSA AGUARDENTE "DOIS TOMBOS" E VA' ENTREGA-LAS A TRAVESSA NISIA FLORESTA, 41 — EDIFICIO MINERVA — SE ATE' O DIA 22 DE DEZEMBRO, VOCÊ TIVER APRESENTADO A MAIORIA DAS TAMPINHAS RECEBERÁ UM RADIO PHILLIPS, HOLANDÊS, DE 8 VALVULAS — SE FOR O SEGUNDO COLOCADO, UM FOGÃO POTY, DE QUATRO BOCAS — ESSES BRINDES JÁ SE ACHAM EM EXPOSIÇÃO EM ALONSO BEZERRA — TAVARES DE LIRA, 87

POR CADA 20 OU 30 TAMPINHAS QUE VOCÊ ENTREGAR, RECEBERÁ UM BRINDE DE CONSOLAÇÃO — SE ESSE NUMERO FOR A 50, VOCÊ TERÁ DIREITO A ESCOLHER UM BRINDE NA "MARMITA DE OURO" DEVIDAMENTE AUTORIZADO

GOV

2ª Secção
Suplemento
6 Paginas

DIARIO DE NATAL

NATAL — Domingo, 17 de Julho de 1949

Literatura — Modas — Cinema
Agricultura

Crepúsculo do Cais do Porto

João Batista PINTO

Navio atracou
Moças desceram
Navio apitou
Os homens suados
Famintos trabalham
Com os peitos ao sol
Na beira do cais

Sonhando viagens
Em terras bonitas
Com olhos perdidos
Menino medita
São sonhos de mares
De terras estranhas
Na beira do cais

Mulheres perdidas,
De corpos manchados
De bocas vazias
De olhos parados
Convidam os que passam
Sorrindo sem vida,
Na beira do cais

Navio apitou
Moças subiram
Os homens dormiram
Menino dormiu
Mulheres voltaram
Ficando o silencio
Na beira do cais

Poetisa da França

Agripino GRIECO

Por que não deram ainda a Legião de Honra á poetisa Beatrix Reynal? Nas horas mais tragicas da historia do seu pais, quando tantos desesperavam da patria de Ronsard e Turenne, quando viamos os cartografos prestes a retirar a França do mapa das nações, ela não desesperou da França, não negou a França, não atraiçoou a França. Clamou o seu afeto alucinado nos jornais, em livros, nas estações de radio. Esgoelou-se, descabelou-se no dia santo da vitoria, para anunciar a todos que os franceses da Resistencia, os franceses não fraticidas, não cultores do cinismo, haviam triunfado.

Despendendo centenas de contos, fez com que as crianças brasileiras dissessem em desenhos emocionantes o que pensavam da libertação da terra libertadora por excelencia: arte e coração florindo em alegorias tão ingenuas quanto expressivas.

Procurou todos os patricios pobres do Rio a fim de ajuda-los, isto com uma ternura de quem quase pedia desculpas do favor concedido não humilhando o indigente, reproduzindo o milagre aquela rainha, meio lendaria e meio historica, em cujo amatal os pães destinados aos mendigos se convertiam em rosas. E tudo sem desejo, sem esperanças de premio arestre apenas para expandir a sua doce furia de patriota francesa e de grande cristã, de alguem que mesclasse nos seus sonhos, como os camponios medievais, Reino de França e Reino dos Céus.

Intima de Colette, festejada pela prestigiosa estilista que é uma das maiores inventoras de imagens, de musicas verbais do planeta, acolheu sempre os nossos poetas, os nossos pintores em seu belo solar á beira do Atlantico, na mansão suntuosa construida á moda da Provença, cheia de quadros caros e livros raros

(Continua na 1ª. pagina)

Novidades literarias

O PASSARO FERIDO — Genolino Amado — Editora Globo — Porto Alegre

"O Passaro Ferido" , o livro de Genolino Amado agora publicado pela Editora Globo, constitui a segunda serie das admiraveis "Cronicas do Rio", em que o autor revela todas as qualidades de mestre do genero O bom cronista é um homem culto que, para não irritar o proximo, finge não ter cultura. E' um artista que esconde o genio e mostra apenas um modesto talento, a fim de não fazer

(Continua na 4ª pagina)

O menino perdido

Mauro MOTA

RECIFE — Levantei a ficha do homem e combinei alguma cousa com o nosso chefe de reportagem Paulo do Couto Matia. E' um caso de entrevista dessas de "intercambio cultural. ou talvez politica. Autor de "Oropa, França e Bahia", presidente de honra do "Proust Clube do Brasil", qualquer cousa mais alta do que alto funcionario em uma das nossas autarquias de nome cifrado, o que veio fazer no Nordeste, depois de 30 anos de ausencia, como diz o telegrama? Essa viagem tem ministo e nessa suposição não me enganei.

Foi o misterio da viagem, o doce misterio da viagem, que Jaime Adour da Camara contou em sua passagem pelo Recife, esta semana, já de volta para o Rio.

Um dia longe, muito longe estava tomando banho na lagoa, com uma porção de moças, quando um "cavalo do cão" tocou na superficie da agua e as moças todas correram com medo do bicho. Delas ainda ouve os passos ligeiros machucando as folhas secas. Em honra a esse episodio, que é, em si mesmo, a poesia á espera de recolhimento, deu o nome de "Cavalo do cão" ao livro de memorias que está escrevendo.

Fôra assim á terra do nascimento, no Rio Grande do Norte, em missão simplesmente humana, á procura de um menino perdido no Vale do Ceará-Mirim. A brisa foi logo identificada, era a mesma de outrora, beijava-o na face e nos cabelos e passou a constituir um elementos suave de orientação no itinerario. A brisa ainda estava impregnada do cheiro do tempo e das cousas para sempre distantes.

Diz-me que o vale estava mais verde do que na infancia, que o menino liberto continuava dono da paisagem. Com ele, viu as marcas dos pés infantis entre os canaviais e reconheceu os fantasmas familiares na casa-grande do engenho "Paraizo". Somente com ele viajou um dia inteiro de carro de boi até a praia do Miriu' ,onde, como em Macunaima ,encontrou "uma mulher cheirando a guagiru'".

Para um pobre nordestino esse roteiro sentimental talvez fosse uma cousa de rotina. Certas condições geograficas debruçaram-nos numa janela de espelhos a vida toda,. Ficamos como doidos armando dialogos com os passantes que são as nossas proprias imagens dispersas.

Mas Jaime Adour da Camara é um espirito universalizado, que percorreu os quatro cantos da terra. Conheceu todas as Americas, foi amante de Sonia num jardim coletivo de Odessa, noivo de Ruth no bairro oriental de Tel-Aviv amou perdidamente Paris e Suzete e viu o sol da meia-noite pousado na haste da peninsula scandinavia.

A sua volta ao mundo da Infancia, depois de tudo isso, é um acontecimento de inconfundivel importancia literaria e humana. Esse mundo não pode ser um mundo como os outros. Deve ter zonas de um grande encantamento irrevelado.

"Quarteirão da Fome"

Já se encontra nas livrarias da Capital o romance "Quarteirão da Fome", do escritor Raimundo Nonato.

O livro de estreia daquele intelectual conterraneo vem tendo bôa acolhida do publico.

Orador de sua turma

Foi escolhido orador da turma de 1949, da Faculdade de Direito de Alagôas, o academico Rivaldo Pinheiro.

Trata-se de um dos valores mais expressivos no ambiente intelectual e jornalistico deste Estado.

Poema á Face Eterna do Cristo

LIVIO DANTAS

Eu lutarei para que o Cristo
Não seja crucificado no tempo
Morrerei, se possivel, para que suas palavras
Se tornem libertadas
E possamos encontrá-las vivas, vivas,
No caminho que está aberto,
Tonificando os espiritos,
Enchendo os vales e envolvendo as montanhas,
Flanando limpidas sôbre os planaltos e sôbre
[as planicies
Eu lutarei para que o Cristo
Não seja imolado no tempo.
Para que sua face eterna e imutavel
Não se transfigure pela visão humana,
E para que não se volte jamais contra nós,
Os iniciadores da etapa ultima e definitiva
Da humanidade social.
Porque o que se realizará
Será pura e integralmente
Sua mensagem de comunhão
Entre todos os homens de boa vontade!

Presença de Auta

CHRISTINA

Aniquilada pela tuberculose, dilacerada, por sonhos ardentes, esperanças vãs,, solidão e dor, assim viveu Auta de Souza, a maravilhosa, a tristissima poetiza do Rio Grande do Norte.

Amava os passaros e deixava que eles a rodeassem. Os passaros lembravam-lhe os espaços livres ,as amplidões deslumbradoras inundadas de sol, varridas por alegres ventos primaveris e onde todas as coisas, impulsionadas por estranhos poderes, giravam em voltas loucas procurando captar emoções ineditas.

Quando junto dos passaros sentia mais intenso o perfume da vida. Enseiava, numa doce tentativa de fuga, tecer no ar gestos longos, serenos capazes de imitarem asas abertas percorrendo planuras etereas de desconhecidos, seautores mundos. E era como se estivesse acenando aoeusar melancolicos ou acarician do folhas, nuvens e rostos.

Os passaros e a Poesia tornaram menos solitarios os dias da mocinha consumida pela tisica. Ambos lhe proporcionavam a fuga, a escapada para o sol. E os seus versos fazem apelos tranquilos:

"Vem morar num pais que
[não tem horizonte
Onde não chora o inverno e
[só ha primavera

Entrevê paises ideais, anseia por belezas infinitas. Sabe que não chegara a encontra-las. Estirada em seu leito quase grita de dor ao reconhecer sua impotencia diante da morte. O milagre da vida parece-lhe sedutor demais para esvair-se tao cedo antes de alcançar as plenitudes desesperadamente almejadas.

A calma vem aos poucos. A dor dá lugar a uma melancolia comovedora; Os versos brotam amargos como soluços:

"Passaros tremem no ninho
[santo
Pedindo a graça do alvore-
[cer...
Enquanto eu parto desfeita
[em pranto...
Aves! Suspirem que eu vou
[morrer!

De lá do campo cheio de rosas
Vem um perfume de enton-
[tecer...
Meus Deus! Que Magoas tão
[dolorosas...
Flores! Fechai-vos que eu vou
[morrer!"

Auta de Souza morreu aos

(Continua na 4ª. pagina)

A' MARGEM DOS LIVROS

Destinos da Condição Humana

Américo de Oliveira COSTA

Em "IDADE, SEXO e TEMPO", do sr. Alceu Amoroso Lima, cuja 6a. edição acaba de ser publicada (*), temos, sobretudo, o filosofo voltado para o estudo e a meditação da criatura humana, na complexidade e nas limitações de sua condição pessoal, através das fases ou épocas da existencia; no exame de indices comuns de sua natureza bio-psicológica; na préfiguração do seu comportamento ou destino moral e espiritual, dentro das injunções do ambiente em que se sitúa. Matéria, sem dúvida, a exigir um tratamento superior, tanto em agudeza e profundidade, como em táto e compreensão. Sem que o seu responsavel desprezasse, no caso, o valor daquela advertencia, muito a propósito, de Sainte-Beuve, embora tomada aqui como um simbolo e, por isso mesmo, em tom genérico: "Nous sommes mobiles et nous jugeons des êtres mobiles". Mas que encontrou, na realidade, no pensador brasileiro, um analista lúcido, penetrante e sensivel, — tornada essa obra, que assume as proporções de um ensaio de moralista, no sentido classico da expressão, um dos momentos fundamentais de sua numerosa atividade intelectual.

***

Em primeiro lugar, o problema da Idade. Desde a infancia á velhice, através das escalas da adolescência, da mocidade e da maturidade, cada uma délas significando uma fisionomia ou uma atitude especifica, em face da vida, dos outros sêres, do jogo das idéias, do espetaculo dos acontecimentos, do mundo. Em diferenciações que provêm das raizes, da estrutura organica e do seu desenvolvimento natural, das influencias exteriores, por contactos, atritos ou reflêxos, do processo continuado de "iluminação" interior, — na formação paulatina de uma "experiencia". Diferenciações que não excluem, de resto, certa linha geral de unidade, que se explica nas sucessivas interpenetrações, nos súbitos retrocéssos estabelecedores de analogias, nos esclarecimentos retrospectivos pela presença de fatores novos, na plena pósse de anteriores zonas surdas ou indistintas ou de fronteiras mal delineadas. E é a essa altura que nos surge, por exemplo, como de flagrante objetividade, a afirmação do autor de que "aprendemos com os nossos filhos a compreender o que não compreendiamos em nossos pais" (pag. 84).

Aquela observação de que a criança é o pai do homem tambem não estaria aqui excelentemente ajustada ou recordada?

***

Como o Verbo, a criança é o começo. Idade inicial, acentúa, nela, principalmente, o sr. Alceu Amoroso Lima uma "aura de pureza, de frescor, de alegria, de esperança, de vitalidade sadia", — que, apesar de tudo, lhe constitúe o apanagio (pag. 36). Todo esse conjunto inefavel de circunstancias, que o autor define como o espirito da infancia, êle o desejaria prolongado por todas as outras idades. Não, naturalmente, numa espécie de extravasamento dos seus limites normais, em prejuizo da psicologia propria de cada uma, mas na manutenção de reservas, que julga indispensáveis, de fé, de confiança, de entusiasmo, de "fair play". Certamente, a vida não fornecerá, pelos dias adiante, muitos motivos para a permanencia, para a persistencia desse espirito da infancia. Mas tudo deve ser tentado para não crestá-lo, ao menos não de todo, na travessia, obrigatoria para todos nós, dessa "selva selvaggia". Pensamos, a esse respeito, nas sábias palavras de Stendhal, em "Lucien Leuwen": — "Songe à ne pas passer ta vie à hair et à avoir peur".

Entretanto, o que se faz, — denuncia o sr. Alceu Amoroso Lima, — é procurar-se "acabar com a infancia o mais cedo possivel", inclusive "tirando-a do ámbito das familias para a praça pública, militarizando-a prematuramente, — até nos uniformes ridiculos dos colégios" (pag. 34).

***

Vêm, depois, os capitulos em torno da Adolescência e da Mocidade, amplos de receptividade, de captação de suas manifestações, tendencias, posições, expressas em fórmulas, "slogans" ou simples inquietações e, até, sensações de desajustamento. Deparamo-nos, aí, quanto a esses periodos, com caracterizações muito nitidas de ou sobre "estados" ou "situações": o valor da primeira pessôa do plural na vida do adolescente (pags. 401); a noção de ser "a adolescência a idade mais importante para a elaboração de nossa personalidade e para a orientação de nossa vida", de tal maneira que "seremos, de certo modo, por toda a vida, o que fômos na adolescência" (pag. 57); o conteúdo e a projeção que possúem, na mocidade, as palavras "mestre" e "adversario" (pag. 64); o prestigio da palavra sobre os moços (pag. 65); as crises e perplexidades geradas pela dúvida (pag. 67); o fato de ser "na mocidade que toma corpo e tem sentido esse fenomeno social e psicologico de tão grande importancia —a geração (pag. 69); o totalitarismo da mocidade (pag. 72); a dicotomia da idade do corpo e da idade do espirito, com os dolorosos, tragicos ou ridiculos desencontros que se podem objetivar (pag. 73). Aliás, quanto a esses dois setores, algumas incidencias de observação, algumas definições de categorias ou momentos psicológicos lembraram-nos, por vezes, curiosamente, ou melhor, significativamente, conflitos e dramas esquematizados em romances do sr. Octavio de Faria, — sob tantos aspectos a obra classica de nossa literatura, nos volumes já publicados, de sua "Tragédia Burguesa", na fixação de densidades, áreas, polarizações e rumos da adolescencia e da mocidade, de máscaras sempre tão ardentes e sófregas...

***

E' o ensejo, agora, da Maturidade. Fala o autor sobre aquelas duas grandes fórmas de fecundidade que dominam, então, a nossa vida — os filhos e as obras (pag. 85), quando, segundo as suas proprias expressões, "começa, para o homem, o mo-

(Continua na 3ª pag.)

No mundo dos livros

ULTIMAS EDIÇÕES DE JOSE' OLIMPIO — "Usina" 3ª edição. Romance de José Lins do Rego. O drama de decadencia de uma grande propriedade rural do nordeste, contado pela pena o grande romancista paraibano. "O Primeiro Amor", novela de Ivan Turquenev. Tradução dpe Brito Broca. Um admiravel estudo sobre a psicologia da adolescencia, levantado num estilo cheio de beleza e poesia, onde a paisagem da Russia agraria e imperial nos aparece em toda a sua força e sugestão. "100 Comentarios", cronicas humoris

(Continua na 4ª. pagina)

61

PAGINA DOS CAMPOS

Seleções Agricolas

Está circulando nesta capital o nº. 37 do mês de Maio, contendo artigos dos nossos mais estacados tecnicos, de onde destacamos: "A broca do tronco do coqueiro, Insetos do milho e do feijão, Conhecimento pratico das terras. Os bicos de arados, O problema agrario e crédito agricola, Mamite das vacas leiteiras e alguns outros de interese geral.

E' o numero aniverssario do terceiro ano de circulação, o que já é um atestado eloquente de valor tecnico nesses dias de intensa brotoeja de magazines.

Empregar o suficiente para ter o maior proveito

ROMULO CAVINA
e nele fazer uma lavoura ou
ENG. AGRONOMO

Quando o lavrador se dispõe a lavrar um trecho de terra "abrir uma roça", sabemos que a sua preocupação maior é a de gastar o "minimo" e obter o "maximo".

E' claro que êle começará a trabalhar ou a pagar empregados ou sócios, a comprar sementes e adubos, a esperar pela colheta, a prepará-la e leva-la ao mercado, anotado todas as despesas.

Estas despesas, todavia, tambem têm limite, isto é, darão lugar a mais produção até um certo ponto, a partir do do qual a cada aumento de despesa não mais haverá aumento de rendimento, podendo haver até redução.

Ora, para ter um alqueire de lavoura de milho precisa-se de área de terra que exigirá uns tatos "serviços" para ser preparada. Até um certo momento, aumentando-se o numero de pessoas trabalhando no alqueire de terra, tambem aumentará a eficiencia, a perfeição e a rapidez do serviço.

Para cada caso, para cada fazenda esse aumento de pessoa será conveniente até um dado ponto e, dai para diante dará prejuizo igual ou maior ao que o fazendeiro terá se não empregar quantidade de gente "suficiente" para o serviço.

Do mesmo modo: um alqueire de milho precisa de "tanta" semente em uma quantidade ótima e que deve ser respiitada, por que, empregando mais ou menos do que a quantidade suficiente, o fazendeiro estará no bom camindo para o prejuizo.

É a pratica quem esinou ao lavrador o quanto é suficiente em sementes ou em trabalho para preparar seu alquere de milho. Mas a sua preocupação é igual tanto quanto reduz as despesas, como ouando as aumenta.

O fazendeiro deve empregar o minimo para obter o maximo de colheta mas, por outro lado, deve cuidar para que esse minimo seja realmente suficiente para atender as exigencia da colheta esperada

Para abrir uma lavoura portanto, é preciso ter o bastante para isso fazer. É preciso cuidar para que, empregando o maximo — que seja o minimo possivel — se possa esperar o maior rendimento.

Facilmente, o fazendeiro verá que — para cada aumento dos recursos empregados — haverá um certo aumento de rendimento. Este aumento irá crescendo até um certo ponto e dai para diante, mesmo havendo emprego de maiores recursos, haverá decrescimo de rendimento. É nessa mudança que se vai o lucro

Esta é a maneira de proceder acertadamente: empregando o "suficiente" para ter o proveito, o lavrador estará gastando o "minimo" para obter o "maximo".

(Comuicado nº. 55 Serviço de Informação Agricola Ministério da Agricultura — Junho de 1949)

Escolha De Vacas Leiteiras

Osvaldo Lamartine

Sêde crescente de leite em nossa capital e sua consequente valorisação, provocou uma maior fonte de vacarias abastecedores, em sua maioria improvisados, sem os requisitos técnicos necessarios. Continuo a pensar que o nosso problema do leite é tipicamente um problema de estradas e tanto é verdadeira essa afirmativa que no municipio de São Paulo do Potengi (80 á 100 quilometros da capital) um litro de leite ainda é vendido por Cr.$ 1,00 a 1,50. Isso, entretanto, não justifica as precarias condições das nossas vacarias da área suburbana que permanecem explorando leite sob condições higienicas e técnica da pior especie.

A seleção das femeas leiteiras é feita exclusivamente na "cuia", i, é preço varia com a produção da ordenha. Há apenas o inconveniente de nem sempre podermos recorrer a essa experimentação que não é infalivel, — mormente quando se transaciona com pessoas suspeitas. Num esforço, mais divulgativo, resumi as caracteristicas primordiaais de uma bôa leiteira.

I — Temperamento: é um fator de grande importancia nas leiteiras pelo que devemos despresar as vasas de temperamento linfatico (aspecto pesado) e dar preferencia as vivas, porem mansas, — nervosas ou sanguinarias.

II — Os bovinos leiteiros, quando vistos de traz ou frente, apresentam uma silhueta em forma de cunha, — triangular.

III — Que representa os caracteres da raça a que pertence.

IV — Ossatura proeminente

V — Idade, preferivelmente, de 6 á 8 anos.

VI — Caracteres femininos bem acentuados.

VII — Pele untuosa, solta e de pêlos macios.

VIII — Dorso reto, costelas flexiveis (arpa de barril) e ventre volumoso.

IX — Cabeça: bem definida, erecta, pescoço e chifres finos narinas bem dilatadas e maxilas fortes; testa larga e chata; olhos grandes e vivos.

X - Garupa comprida, réta, larga bem separada; cauda fina de bôa inserção e cujo "espanador" chegue a altura do jarrête. O prof. Nicolau Athanassof dá como indice frequente de esterilidade e forte depressão dos lados da base da cauda, resultante da rotura ou afrouxamento dos ligamentos situados adiante e em baixo da inserção da cauda.

XI — Peito largo.

XII — UBERE bem conformado com 4 têtos de tamanro médio bem implantadas desobstruidas. O ubere deverá ser volumoso e constituido de tecido glandular o que poderá ser observado si após a ordenha, diminuir de volume; caso contrario é um falso ubero, — adiposo.

A presença de têtas suplementares é indicio de bôa leiteira e o ubero ideal tem a forma de garrafa (ubero de toque" de cabra).

O sistema circulatorio é uma "pedra de toque" de grande valor. As veias mamarias devem ser volumosas. sinuosas e bem visiveis. A saude é um fator fundamental, principalmente tratando-se de vacas; o aspecto de uma rez sadia é caracteristico: ruminações normais, pele untuosa e macia, olhar manso de conjuntiva dos olhos, rosea; mucosas úmidas, 15 a 18 movimentos respiratirios e 45 a 50 pulsações por minuto. Escrementos de consistencia e côr normal.

BIBLIOGRAFIA — Selecting Dairy Cattle and Suggestions for Teaching Dairy Cattle, by W.B. Nevens and F. Kuhlman. Escolha e Compra das Vacas Leiteiras — Nicolau Athanassof.

Criação de suinos para consumo

HONORATO DE FREITAS
Eng. Agronomo.

IMPORTANCIA

A criação de sui'nos foi sempre praticada pelos nossos antepassados e o será pelos que nos sucederem, porque

z zz zzz

se trata de uma exploração economica de cuja utilidade muito se benefecia a humanidade.

Por isso os tecnicos encarregados da orientação da produção animal sempre trabalharam no sentido de criar tipos que, pela sua forma, qualidade da carne e da gordura apresentando os melhores resultados, o que conseguiram de maneira a mais compensadora possivel.

REBANHO SUÍNO

Graças a isso, o rebanho suino do Brasil figura hoje em 5º. lugar no mundo, com mais de 25 milhões de cabeças; sua maioria está concentrada nos Estados do sul do país, onde existem rebanhos de alta linhagem e uma mesticagem de boa qualidade.

RENDIMENTO

O rendimento da suinocultutura entre nós é fato inconteste, haja visto que, segundo calculos feitos nos Estados apresenta um rendimento de cêrca de 150 quilos de carne por hctare, um suino rende mais de duas vezes e meia por unidade de are pequenas granjas, como nas grandes fazendas.

INDUSTRIALIZÁÇÃO

A industrialização do porco no Brasil já constitui nma industria com caracteristicas proprias e a media do rendimento de um suino com cêrca de 90 quilos pode ser decomposta de maneira seguinte: "banha 40%, couro 4%, miudos 3% e graxa industrial 2% percentagens que bem mostra como o suino é um animal industrializavel por excelencia. De tal maneira se tornou importante a criação de suinos que os geneticistas e os zootecnistas criaram tipos especialiados, segundo as necessidades do mercado consumidor; entre as raças criadas uma são proprias para banha preparo de presunto eainda outras produzem carne de ótima qualidade.

RAÇAS

Das raças criadas no Brasil as mais comuns são: Duroc Jersey, Hampsdire, Large Black, Berkshire e Poland, entre as importadas, e Piau, Macau, Canastra e Caruncho entre as principais nacionais, Os rebanhos nacionais são pois constituidos de animais puros dessas raças ou produtos de cruzamentos industriais entre outras.

Para organizar uma boa criação de suinos, devemos obedecer a certos requisitos indispensaveis, tais como a escolha do local para a pocilga e cercados, instalações, forragens, agua, etc. e, finalmente a eleição da raça ou tipo a ser criado, segundo a finalidade de criação.

LOCAL PARA CRIAÇÃO

Na escolha do local há um ponto impprtantissimo que é a naturesa do terreno: sêco, protegido contra as chuvas e os ventos fortes, servido de agua limpa, ventilado, dispondo de pastages e tanto quanto possivel calcáreo. Outro detalhe que não deve ser esquecido é o da distancia entre o local da criação e o centro de industrialização ou consumo, pois as grandes caminhadas prejudicam os suinos gordos.

ESCOLHA DA RAÇA

Dispondo de local apropriado, resta escolher a raça que mais se preste ao tipo de exploração que se imagina desenvolver. Por isso, os americanos elegeram três tipos de suinos, cuja classificação é mais ou menos seguida em toda a parte, isto é: "pequeno" "medio" e "grande". Se é para carne, presunto ou banha Por isso não se pode indicar qual o tipo ou raça que mais convem a certa região sem saber qual a finalidade objetivada pelo criador. Existem aliás, raças que muito se equivalem em produção e, á rigor não apresentam diferenças substanciais entre si, mas que são preferidas por criadores experimentados e nada contra indica uma tal preferencia

ESCOLHA DO REPRODUTOR

Em seguida o criador deverá prestar muita atenção ao problema da escolha dos reprodutores, pois sem empregar animais sadios e perfeitos jamais obterá bons resultados na criação. O macho ou varrão deverá apresentar as caracteristicas raciais bem evidentes, assim iomo um aspecto para assegurar bom exito a criação, uma vez que um bom reprodutor será sempre uma garantia.

Por outro lado a fêmea deverá corresponder ao tipo de creadeira, com bom desenvolvimento, boa largura da bacia mamas bem conformadas e ser tambem sadia e livre de qualquer tara ou defeito fisico que possa criar problema para os leitoesinhos no periodo da mama .

Sendo a capacidade um atributo racial interessante, conveniente não descurar desse aspecto, porque os animais que desenvolvem rapidamente dão maior compensação aos criadores pelo tempo e gastos com a engorda, etc.

IDADE

..A idade ieal para o inicio da produçãoã será aquela em que os reprodutores completam o seu desenvolvimento sendo preferido a de 18 mese para ambos os reprodutores, muito embora se possa utilizar sementões com menor tempo, por isso que não há uma idade pre-determinada. Mais uma vez o bom senso do criador deverá orientar a solução desse aspecto do problema.

PADREAÇÃO E GESTAÇÃO

A um reprodutor novo se deve permitir a realização de muitas padreações por dia, assim como não se deve permitir que êle sirva a um numero exagerado de femeas, 25 a 30 é o ideal, principalmente se êle estiver solto entre as porcas pois o melhor será controlar as padreações pelo sistema de criação preso na pocilga, trazendo a sfemeas para serem servinas sob controle do tratador, que anotará a data da padreação e poderá acompanhar o periodo de gestação até o prato, pois sabemos que esse periodo dura de 114 a 130 dias aproximadamente.

MESTICAGEM

Na produção de suinos para consumo ou mesmo para industrialização, em grande escala,é muito comum recorrer-se ao cruzamento de variedades porque a mesticagem, principalmente na primeira geração, tem produzido tipo de alto rendimento, sendo msemo os leitoesinhos mais fortes e robustos ao nascer que os de puro sangue.

Os zootecnitas do Iowa (Iowa State College) demonstraram na sua Estação Experimental que a primeira geração de mestiços é mais precoce, tem mais rusticidade e produz mais que os puros, dai' a vantagem do emprego das porcas mestiças na produção. Foram além da simples citação o stecnicos em apreço, pois chegaram á demonstrar que a porcentagem de nascidos mortos resultou menor nos mestiços; que, após a demama, os mestiços são mais vigorosos; que, no fim do aleitamento, os mestiços alcançam o peso com 15 dias menos que os puros; **(Cont. na 4ª pag. da 1ª sec.)**

Auxilio aos criadores

O Ministerio da Agricultura vai fornecer auxilio aos criadores que construirem em suas fazendas silos para conservação de forragens verdes, banheiros de carrapiticidas ou sarnicidas e instalações para a pulverisação de animais domesticos.

O auxilio em apreço será consedidos aos agricultores inscritos no Registro de Lavradores e Criadores do Ministerio que tenham regularizada a situação de reservista do Exercito e cujas Construções tenham sido executadas de acordo com as plantas ou modêlos oficiais Para a construção de es silos será obedecida a seguinte tabela

1 — Silo elevado, isolado, de tijolos, de concreto ou chapa metalica, Cr$. 120,00 por tonelada de silagem; 2º. — Silo de encosta de morro, de alvenaria de pedra, tijolo ou concreto, Cr$. 100,00 por tonelada de silagem; 3º. — Silo aberto na terra revestida de tijolos pedra ou concreto, Cr$. 75,00 por tonelada de silagem.

Obs. Para verificação da tonelagem será tomada por base por metro cubico de silagem: a) para os silos de forma cilinprica, peso de 600 kg.; b) Para os de forma não cilindrica e pouco profundos, o peso de 500 kg.

O auxilio para construção de banheiros ou instalações adequadas para pulverisação de animais será de Cr$.3.000,00 para os banheiros de carapaticidas ou instalações para pulverisação de animais e Cr$. 1.500,00 para os sarnicidas.

(DE "Seleção Agricola")

Crinas cabelos cerdas

E' este o titulo do opusculo nº. 44 da serie de vulgarização agricola popular conhecida pelo nome de VAMOS PARA O CAMPO editado pela veterana revista agricola CHACARA E QUINTAIS, CRINAS CABELOS CERDAS da autoria do biologista e quimico do MINISTERIO DA AGRICULTURA —Dr. J. SAMPAIO FERNENDES lembra a vantagem de se aproveitar essas materias primas geralmentes despresadas e com elas se organizarem industrias domesticas interessantes como escovas, espanadores, cabeleiras, trançados, trabalhos especiais etc. O trabalho ensina a colheita e o tratamento domiciliar nas fazendas e nos pequenos centros municipais de Crinas Cabelos Cerdas que tambem constitue otima materia prima exportavel embora recomendavel seu aproveitamento inteligente entre nós.

Destinos da Condição Humana

(Conclusão da 1ª pag.)

mento da transmissão aos outros daquilo que até então recebeu ou adquiriu". Pois, efetivamente, num triplice estágio, "entre a herança, a aquisição e a transmissão se passa a nossa existencia" (pag. 86). E ao salientar que, desde a infancia, habitua-se o homem a esbarrar em obstaculos, aponta, justamente, a memória desses obstaculos, a memória das adversidades, das resistencias encontradas como partes imediatamente elaboradoras daquela experiencia da vida, a que já nos referimos atrás, nos homens maduros (pag. 87)...

A maturidade significa, ainda, a plena independencia, a tomada pessoal de itinerarios, o desligamento de fórmulas ou signos alheios. Daí a sua feição de "Idade das opiniões e pontos de vista pessoais". Ao contrario da mocidade, que é "a idade das citações" (pag. 87).

Os encargos, a responsabilidade de uma familia pézam-nos, a esse instante, sobre os ombros, frase que é uma evidencia e não uma vulgar figura de retórica. E trazendo o depoimento, de uma perfeita justeza, de Jacques Madaule, em sua "Considération de la Mort", repete o sr. Alceu Amoroso Lima que a familia está sobre nós, na infancia; a nosso lado, na mocidade; e abaixo de nós, na idade madura (pag. 90).

Temos, então, de "contar conosco e nada mais", sem ilusões nem otimismos fáceis, sob os incoerciveis imponderaveis de uma certa descrença na vida... E o que é piór é que "compreendemos pela primeira vez que os anos não andam, córrem" (pag. 92).

Outro angulo: idade burguesa, idade conservadora. O espirito de inconformação, a febre de campanhas ou movimentos, sobretudo nos planos da ética ou da estética, a ingenua ilusão de portadores de mensagens originais ou de verdades novas, ou, pelo menos, ditas de uma nova maneira, a natural revolta da criatura contra o criador, em arroubos muitas vezes inconsequentes, embora de limpo idealismo e veemente paixão, — alguns dos caracteristicos da mocidade, — já perderam o contrôle do terreno. "E' então que os incendiarios passam a bombeiros e os revolucionarios compram chinélos" (pag. 94). La Fontaine e a sua filosofia, que nos parecera cinica ou monstruosa, como bem o frisa o autor, passam agora a ser a propria expressão do bom senso (pag. 94).

Mas convém não esquecer — e chegamos a essa nova ordem de reflexões após o transito por anotações sobre a natureza dos sofrimentos e preocupações, mais em superficie do que em profundidade, da época, — convém não esquecer que essa é, igualmente, a idade do demonio do meio-dia, o chamado "daemonium meridianum" das Sagradas Escrituras. A primeira grande e perturbadora crise de nossa vida, em determinado sentido, sucedera com a puberdade... Pois a maturidade recoloca-nos, como no retorno de um ciclo, em clima identico São, portanto, os decenios dos 10 aos 20 e dos 40 aos 50 anos os mais perigosos... (pag. 98).

No exame da maturidade, insiste tambem o sr. Alceu Amoroso Lima numa particularidade que nos parece indiscutivel. E' o seu individualismo. Quando moços, obsessiona-nos a idéia de geração. Falamos, na maturidade, por nós mesmos, e disso resulta "a dificuldade de se conseguir, entre os homens maduros, um trabalho coletivo, em grupo, com a preocupação exclusiva do bem comum. Cada um fundou sua familia, fixou-se em sua profissão, escolheu sua seára de vida, forjou seu sistema, integrou-se em sua crença, imprimiu seu sinête no mundo, — e não entra facilmente nesse ambiente de comunidade, tão caro à mocidade, mesmo quando inconstante e mudando facilmente de grupo" (pags. 100/1).

***

Com a Velhice, chegamos ao fim, na concretização de mais uma etapa matematica e irremediavelmente prevista. Impõe-se éla como a transposição daquela melancolica "linha de sombra", de que falava Conrad. E se não a aceitamos de bom grado, se é cheios de irritação que penetramos o seu limiar e continuamos pelos seus caminhos crepusculares, é que estamos envelhecendo mal.

Formúla, então, o sr. Alceu Amoroso Lima, a sua concepção do segredo da vida, que reside em sabermos viver sempre na nossa idade (pag. 122). Próximo se nos afigura aquele "tel qu'en lui-méme enfin l'éternité le change", do verso de Mallarmé. E é quando apreendemos, exatamente, a palavra de Pascal: "Le temps ne passe pas, c'est nous qui passons" (pag. 128). Qualquer cousa como aquele desencantado remate de conversa do nosso Machado de Assis, de que nós matamos o tempo, mas o tempo é que nos enterra... A' nossa volta, como lá está escrito, num pequeno e estranho livro de Johannes Joergensen, que conhecemos em sua tradução francesa, "le soleil se lève chaque matin pour murir de nouvelles grappes, de nouveaux hommes, de nouvelles roses et de nouvelles femmes..."

Recomeçar a vida? O velho corpo não pode reverdecer em carnes novas. Até exteriormente. E' o racineano "ultraje irreparavel". Mesmo no plano do espirito ou do pensamento, empresa irrealizavel. "Nul ne peut recommencer la vie, car l'homme transporte avec lui un caractère et une mémoire", como escreve Maurois, recordando certa atitude do Salavin, de Georges Duhamel...

***

O capitulo sobre o Sexo não é um simples paralélo, uma simples confrontação. E', sim, uma dupla analise do homem e da mulher, daquilo que lhes é a marca natural, por imperativos da constituição e do destino biológicos, em relativismos, contingencias, solicitações, temperamentos, possibilidades congenitas, perspectivas do espirito, apesar de faces do problema, e mesmo das mais delicadas e sensiveis ,das mais especificamente "sexuais", não haverem sido aprofundadas em certos "misterios", exigências e direções, que compórtam. E disso se ressinta o capitulo.

O lugar comum do "sexo forte" e do "sexo fraco" tem ai o seu comentario. E tambem a constatação de que é a posição da mulher, o tratamento que lhe é dispensado, num ambiente social que conferem a este o grau legitimo para a avaliação do nivel de adiantamento ou progresso moral. Dentro, portanto, do mesmo pensamento de Augusto Comte, quando assinalava que o estado de civilização de uma sociedade se méde pela condição que néla é reservada à mulher. Para o sr. Alceu Amoroso Lima, tanto mais intensa a distinção de direitos, deveres ou oportunidades, entre o homem e a mulher, tanto mais elementar será o grupo social correspondente (pag. 136).

Mais adiante, acentúa o escritor a qualidade essencialmente artistica do temperamento feminino. Embora "menos criadoras, são grandes interpretes. Falta-lhes o espirito de invenção, mas sobra-lhes o de compreensão" (pag. 145). E logo depois de identificar, nas mulheres, uma maior dóse de desilusão na natureza humana do que no homem (pag. 146), atinge ao momento culminante de suas meditações sobre a nossa eterna companheira de aventura terrena, com esta demarcação de regiões: "A mulher vive mais continuamente em contacto com os dois extremos da vida humana — o instinto e a intuição, o que há de mais elementar e de mais alto na natureza humana. Ela é, simultaneamente, mais animal e mais angélica do que o homem, como os romanticos o haviam visto com acuidade, quando a chamavam de anjo e demonio. O homem vive mais entre os extremos, com a sua racionalidade, sua lógica, seu "espirito geométrico", sua inteligencia especulativa" (pag. 148).

***

Há, ainda, os capitulos finais sobre o Homem Moderno e o Homem Eterno, por igual vistos sob prismas de sugestiva perspicácia intelectual e compreensão do drama do nosso tempo, e de quanto o transcende, alcançando a intemporalidade.

Já vai longa, porém, esta nota despretensiosa, embora estejamos sentindo as suas omissões isto é, quanta cousa deixou de ser ressaltada, quanto detalhe a não ter tido o relevo que merecia. Assim, entre os que nos ocórrem, afinal, quanto ao fenomeno psicológico dos desencontros, naqueles aspectos relacionados ao sexo (pag. 18); a constatação de haver, "entre todas as idades, um ambiente reciproco de incompreensão, que é mais forte do que todo o nosso esforço de superá-lo" (pag. 28); a importancia daqueles encontros "fulgurantes" entre companheiros de geração, "de que todos temos memória inesquecivel em nossas existencias" (pag. 41); a feição polemica da mocidade (pag. 64); as referencias a "certa estranha beleza que se desprende da maturidade. Beleza que explica a sedução que a idade madura exerce sobre tantos adolescentes, do outro sexo sobretudo" (pag. 91); a inevitabilidade da dispersão das gerações, desde o fim da mocidade e durante o calor da maturidade, — dispersão de séres em quem a vida não passará impunemente e cujos encontros posteriores, de uns com outros, — evocadores ideais de proustianas visões do "temps perdu", — irão provocar irreprimiveis situações melancolicas (pags. 104/5); e, de modo geral, ao longo desse ou daquele capitulo, a presença, em manifestações irrecusaveis, do sentimento humano, demasiado humano, do amor ou da amizade...

***

"IDADE, SEXO E TEMPO" é, — repetimos, — na bibliografia do sr. Alceu Amoroso Lima, um dos volumes fundamentais, e com uma maior soma de observações e experiencias pessoais do tema estudado.

Livro marcado singularmente por um admiravel senso de proporção, equilibrio, "sagesse", — anima-o, ainda, o influxo, sob que foi composto, do espiritualismo, da nobre inspiração religiosa catolica do autor, — sempre corajosamente póstos na liça, em pensamentos, palavras e obras, — sobretudo entrosando-se à "taréfa daqueles que querem remover entulhos, escombros ou excrescências parasitarias que o tempo faz crescer no corpo da verdade" (como nos escrevia em carta de 1948), — e contra poderes da força ou do dinheiro, conveniencias burguesas de "bem pensantes" (ó espirito imortal de Bernanos e teu combate apocaliptico!), farisaismos, estupidez e incompreensões de individuos e grupos ou "interesses", "jacobinismos", "oportunidades", "preconceitos", — na defesa do puro ideal cristão.

(*) Volume XXVII das Obras Completas — Livraria AGIR Editora — Rio, 1949.

ALCANCE A FELICIDADE QUE ASPIRA!

Procura de conhecer o meio de vencer as influencias opóstas á sua felicidade ,e vença os obstaculos da sorte usando um TALISMAN eficiente no assunto. Peça sem compromisso o interessante folheto explicativo, a P. EMTE, Caixa Postal 1141 — Porto Alegre — R. Grande do Sul.



Eis aqui o HILLMAN MINX

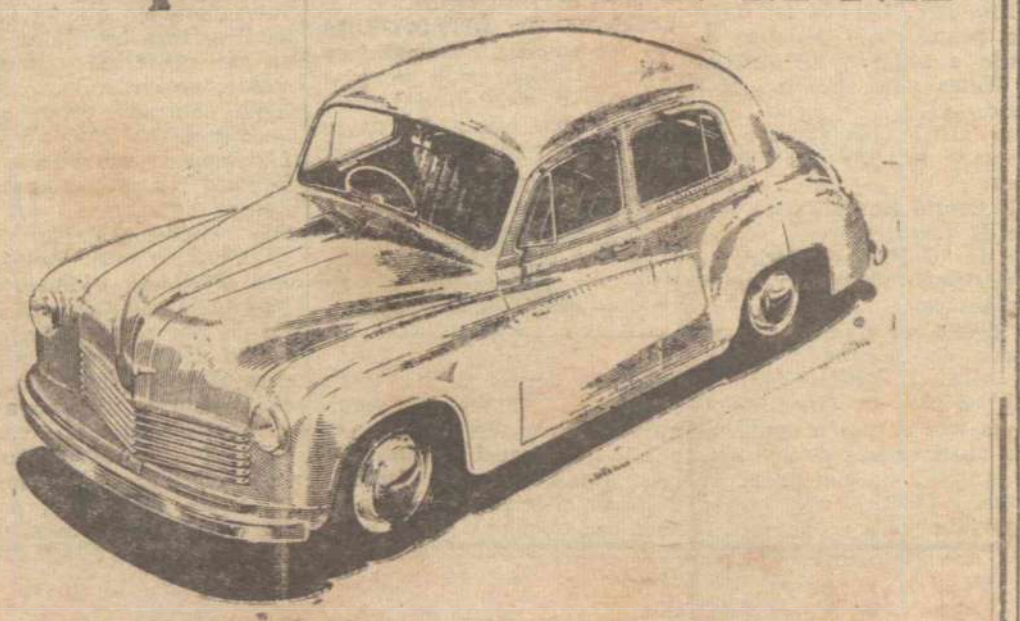

UMA PRODUÇÃO ORIGINAL NA CONSTRUÇÃO AUTOMOBILISTICA MODERNA

Algumas das principais vantagens sobre os tipos similares

1°: — Freios hidraulicos completos
— Lockheed nas 4 rodas
2°: — Ventilação lateral;
3°: — Assentos inteiriços;
4°: — Alavanca de marcha na direção.

AGUARDE MAIS ALGUNS DIAS
PARA ADQUIRIR O SEU
HILLMAN

Informações: Rua Dr Barata, 190 — Fone: 2207 — Natal

TACO OU MOZAICO?

Qualquer que seja o piso de sua casa, use a
"Cêra Marmita"
e depois a MARMITA DA CÊRA
"Cêra Marmita"
quanto mais passa, mais brilha e a
MARMITA fica de graça.
ARMAZEM NATAL
Avenida Rio Branco, 565 — Fone: 1210
CIDADE ALTA
Esquina da Ulisses Caldas

Chegando ao Rio, hospede-se no
HOTEL 3 DE MAIO
Aposentos com quarto de banho anexo e privativo
Diarias a partir de Cr$ 40,00 por pessoa
Rua Moncorvo Filho, 40
Próximo a Avenida Presidente Vargas e em pleno centro urbano
Telefone: 43-4908 (Rede interna)
CAPACIDADE PARA 500 HOSPEDES

NOTICIARIO DE PORTUGAL

(Conclusão da ultima pagina)

S.N.I.. Por isso resolveu concorrer para a elevação do nivel artistico do cinema nacional

E é assim que, anualmente são atribuidos pelo Secretariado Nacional da Informação os seguintes premios, destinados a recompensar os filmes portugueses de maior mérito artistico e tecnicos, e a galardoar os artistas e tecnicos que mais se distinguirem:

Grande premio do Secretariado Nacional da Informaçe destinado a recompensar o melhor film portuguez de grande metragem, do ano constituido por uma taça de prata, a qual é oferecida ao produtor e dum premio de 20,00 escudos para o realizador do film premiado.

"Premio Paz dos Reis", em homenagem a Aurelio Paz dos Reis, um autentico pioneiro do cinema, e que foi entre os nossos compatriotas o primeiro a realizar films em Portugal em 1896. E' atribuido ao melhor film de curta metragem e consiste numa medalha de bronze, destinada ao produtor e num premio de 10.000 escudos, para o seu realizador.

"Premio de Interpretação" a tribuir ao ator e a atriz portugueses que mais se distingam durante o ano pela sua atuação num film. Consiste em duas mascaras de bronze.

"Premio de Adaptação Cinematografica", para o melhor "cenario" e compõe-se duma medalha de bronze e do premio de 5.000 escudos.

"Premio de melhor fotografia — E' igualmete formado por uma medalha de bronze e 5.000 escudos.

Tanto a Taça como as Mascaras e as Medalhas são de autoria do escultor Alvaro de Breé, um dos melhores e mais seguros valores portugueses da sua geração.

O juri, que é prehidido pelo Secretario Nacional da Informação é constituido por repesentantes dos Sindicatos Nacinais dos Profissionais do Cinema, dos Artistas de Teatro, dos Musicos e da Critica e por duas personnalidades particularmente competentes em matéria de cinema.

O que vamos assistir

(Conclusão da ultima pagina)

mais sensacionais, enfrentam a morte com o destemor dos super-homens. Não percam "O Tesouro da Sierra Madre" uma ventura épica, dirigida por Jonh Huston, que está sendo apresentada pelo cinema Rio Grande desde a noite de ontem.

"ENCONTRO NO INVERNO" COM BETTE DAVIS

"Encontro no Inverno o romantico titulo de mais recente criação de Bette Davis, reflete fielmente o argumento dessa historia de amor e sacrificio na qual estrearia James Davis, o ator que a Warner Boos contratou especialmente para o papel do homem a quem Bette ama. Em "Encontro no Inverno" apresenta-se um novo diretor — Bretaigne Windust, um dos nomes mais credenciados nos palcos da Broadway. Este filme será apresentado pelo Cine Rio Grande a partir do dia 19.

"DEVOÇÃO", A HISTORIA DAS IRMÃS BRONTE

"Devoção" é a historia das irmãs Bronte, duas das quais são autoras das novelas universalmente conhecidas: "O Morro Dos Ventos Uivantes" e "Jane Evre". Graças a este magnifico filme da Warner Bros, o nosso publico irá conhecer a vida intima das heroinas dessas legendas imortais. São suas protagonistas, Ida Lupino e Olivia de Havilland que interpretam Emily e Charlotte, respectivamente. O papel de Anne, a terceira irmã, está a cargo de Nancy Coleman. Paul Henreid caracteriza o pastor protestante Arthur Nicholls, por quem as duas primeiras irmãs se apaixonam. "Devoção" será lançado no dia 23 do corrente na tela do cine Rio Grande.



62

Apologia Do Valor

RAUL LEMOS

Quer no terreno da ética, quer nas realisações politico-administrativas, nada significam os valores artificiais, porque o tempo, que é o Juiz incorruptivel se encarregará de destrui-los, de vez que, apenas as obras do homem de bem sobrevivep para a perpetuação a historia.

O mesmo regista-se em leis da natureza.

"Para bem saber as cousas é preciso conhecer os pormenores; e, como estes são quasi infinitos, os ossos conhecimentos são sempre superficiais e imperfeitos". São palavras do sábio La Rochefoucauld que bem cabem no inicio desta descrição

Para sabermos distinguir os valores reconhecidos, muitos são os seus caminhos e deduções que nos proporcionariam uma conclusão do teor acima, vamos portanto observar, perquirir se eles estão encrustados sem jaça, como diamantes lapidados, na joia edificante do Tempo.

Se quizermos, do outro lado do real, contemplarmos as criações duradouras, divinas, recorramos á natureza, onde a mão do homem jamais poude igualar, nem o seu manuseio fez-se mister.

As obras da natureza, são copo os valores reais, dos homem impolutos-atravessarão incólume, os evos.

No sopé da antiga serra da Imperatriz, soergue uma dessas pitorescas obras. Elevando-se em masa silicosa pelo espaço além, subindo como oblações ao Ente Supremo, surge ao longe a "Casa de Pedra" afigurando-se á nossa vista de viajante observador, copo um gigantesco templo gótico, desenhando numa fita longa e verde, que é o perfil magestoso da serra do Martins.

O nosso espirito se enche de sugestões emotivas, na contemplação dese quadro singular, belo a sua simplicidade e admiravel na disposição das suas linhas.

A' nossa vista, a proporção que nos avizinhamos da serra se retrata a "Casa de Pedra" como uma vetusta catedral, construida durante um sonho por antigo cavaleiro andante do Ideal, conjugado de obreiros visionarios, no afan de erguer um altar sagrado para as adorações do Deus Onipotente. Outras vezes, o seu vulto se nos apresenta qual portentoso turíbulo de incenso-virgem, a rescender perfumes enebriantes na cordilheira verdejante.

A ação demolidora dos séculos jamais conseguiu derrocar esse grande edificio da natureza que nos parece desencantado das "Mil e uma Noites"

Mais nos aproximamos, e ele se nos mostra a sua fachada enorme encimada por uma quantidade de torresinhas grotescas, ora menores, impostas sem simetria, mas formando um belo conjunto.

Vê-se dali, nas quadras hibernais o espetaculo verdadeiramente grandilócuo, das grandes tempestades que açoitam aquelas regiões e as enchurradas que formam o ser peer dos riachos e ribeirinhos.

Nas veredas adjacentes, largatos e outros retis fogem amedrontados em cima, nas arvores, pássaros modulam trinos alvoroçados, e a noitada rispida tange com impeto doudejantes borboletas, enquanto, no claro azul, nuvens alvacetas passam velozes, como bandos de cisnes brancos de azas abertas, tocando as linhas longas e fragosas da "Casa de Pedra".

Aqui, ali, pais além córregos desfazendo-se em cachoeiras murmuram sonoramente e sobe ao ar o perfume das flores silvestres embalsamando o algodoal e o milharal das faldas da serra, estendidos em longa fila.

Chega-se alfim ao pé do imenso bloco. Há uma escadaria de pedra que conduz ao limiar da "Gruta das Tricheiras", e uma grane arcada envolta de trepadeiras rudes e cipós da mata dá ingresso áquela anonima maravilha da natureza talhada na rocha bruta.

O pateo principal é uma vasta galeria, formada de estalactites e guarnecida de colunas que suportam um pavimento superior. O piso, crespo, ondulante e-cor de barro, parece uma superficie dagua corrente que subitamente tivesse petrificado, para atirar-se ao salão vasto e arejado intermediado por um pavilhão.

Aí, costumam os visitantes gravar suas chanceles, deixar escritas suas varias impressões.

Frases e versos se leem pelas paredes e alguem já copiou uma bela estrofe de autoria de Henrique Castriciano, que recomposta depois, muito embora o tempo apagado alguns fonêmas, resava assim:

"A lágrima sem fim,
A lagrima pesada
Que externamente cai do cimo desta gruta,
Lembra uma extranha e desolada
Que vive a soluçar dentro da rocha bruta.

Esta alma, quem será?
Não sei. Misterio fundo...
Entretanto eu pressinto alguem que se dubruça
E baixiho me diz, num gemido profundo:
Existe um coração na pedra que soluça."

Ai' tambem — altar da natureza — Moisés Soares, com alma extasiada teceu com flores da poesia e da retorica, uma grinalda de louvor ao Creador, pois é justamente num templo desse não construido pela mão do homem que a alma vibra de emotividade e sente necessidade decomungar com a creação divina, evolando para o infinito, outros mundos e outros sóis, a verdadeira prece de adoração que não mente e não falha.

Aí, igualmente, em certa manhã radiosa, ouviram os alunos do Grupo Escolar "Almino Afonso" substanciosa preleção do professor Luiz Soares, então meu lente e diretor desse educandario martinense.

Para lá do pavilhão começa a escuridão, e a gruta desaparece, de vez que a luz de poderosos fachos acessos não subsistem ao ar deleterio, até atingir o famoso "quarto escuro" onde ninguem conseguiu penetrar — especie de calabouço, de ar irrespiravel. No pavimento superior, gualham em varios recantos, enquanto que nos flancos e nas altas cupolas está o "habitat" das aves de rapina.

Tudo na gruta é sonoro: os passos dos visitantes como as vozes ecoam variavelmente por aquelas paredes toscas e lacrimejantes, como que a chorar dia e noite, num gotejar perene, formando estalactites que completam o adorno dos rusticos salões.

Referindo-me dessarte, modestamente a esse marco subranceiro de bloco granitico que aponta para o alto a Magestade divina e indica o portal triunfante da cidade serrana, de clima europeu aonde jazem os restos materiais daqueles que me trouxeram á vida terraquea, presto igualmente minha humilde homenagem aos valores intangiveis e sólidos, dos homens de bem, que como a rocha viva nunca perecem para a imortalidade.

MATERIAL FOTOGRAFICO
Maquinas Fotograficas de todos os tipos
Filmes Chapas, Papeis e Produtos Quimicos.
— Preços sem competencia —
Vende
SERGIO SEVERO
Rua Nisia Floresta, 101 — Fone: 1104
NATAL — Rio Grande do Norte — RIBEIRA

Novidades literarias

(Conclusão da 1ª pag.)

sombra a ninguem. E' displicente e desculpa-se a qualquer deslize de erudição. Sabe pensar mas insiste em menosprezar o pensamento. E' poeta mas não faz versos. E' pintor mas não pinta. Finalmente, conserva sempre a fantasia do seu cargo como um clown imperturbavel.

Com esses atributos que Sergio Milliet lhe reconheceu Genolino Amado conquistou, no genero aparentemente despretencioso da cronica um lugar na historia literaria do pais.

Mario de Andrade, um dos primeiros a ve-lo com esse destaque, escreveu que Genolino Amado não é apenas o "delicioso articulista", o "cronista admiravel" com que nos deleitamos de quando em quando, na leitura mais ou menos obrigatoria dos diarios, mas uma figura que se inclui entre as personalidades salientes da literatura nacional.

Na aparente leviandade das cronicas rapidas, no sorriso que orla os seus assuntos, se guarda uma inquietação, um pessimismo, uma consciencia muito nitida do tragico contemporraneo que se retrai apenas por poder.

Ninguem, lembra R. Tristão, possui como Genolino Amado o segredo de ordenar as ideias num cerebro entontecido pela vertigem dos dias atuais, obrigando-o a pensar, milagre dos milagres.

E Osorio Borba, outro mestre da cronica, presta ao autor de "O Passaro Ferido" a homenagem destes recentes comentarios:

"Estou certo de que o segredo da fascinação exercida sobre a generalidade do publico pelo sr Genolino Amado não é bem a opulencia e a musicalidade do seu estilo ,a graça da sua prosa colorida e plastica, nem mesmo a jovialidade e a aparente facilidade do cronista. Creio identificar em razões mais profundas o segredo de seu êxito na propria atitude de sua inteligencia em face do mundo, das personalidades e dos fatos".

No mundo dos livros

(Conclusão da 1ª pag.)

ticas de Eduardo Palmerio, nome bastante conhecido na imprensa sob o pseudonimo de Camarada Lorotoff. "Os Santos que abalaram o mundo" (Antão, Inacio, Tereza, Francisco e Agostinho), por René Fullop Miller, 2ª edição Tradução de Oscar Mendes. Coleção O Romance da Vida. "Mundos Magicos", ensaios de A. L. Nobre de Melo. Estudos sobre Proust, Dostoiewski, Gide, Graça Aranha, Huxley e Charles Mongan. A "Educação Sexual", pelo Padre Alvaro Negromonte. 6ª edição. Coleção de Obras Educativas.

PROXIMAS EDIÇÕES — "Historia da literatura baiana", por Pedro Calmon. Volume da Coleção Documentos Brasileiros, especialmente escrito para as comemorações do 4º centenario da fundação da cidade do Salvador. "Crime e Castigo", romance de Dostoiewski. Edição integral Tradução de Rosario Fusco, ilustrações de Santa Rosa. Pela primeira vez em lingua portuguesa o "Diario de Raskolnikov", variante inedita do romance. "Ironia e Desencanto", seleção de textos de Anatole France. Organização e tradução de Eloy Pontes. "Otelo", romance de Emil Ludwig. Tradução de Ada Abendroth. Segunda seleção do Clube do livro Selecionado". A famosa historia dos amores de Otelo e Desdemona, tendo por cenario a cidade de Veneza, em 1560 A ultima obra do famoso escritor alemão, falecido na Suiça em 1948. "Historia de uma estrada de ferro do nordeste" (Contribuição para o estudo da criação e do desenvolvimento da "The Grath Western of Brasil Railway Company Limited" e suas relações com a economia do nordeste brasileiro), por Estevão Pinto. Edição fartamente ilustrada. Coleção Documentos Brasileiros.

RADIO E LITERATURA — As novelas radiofonicas, como se sabe, estão monopolizando a atenção do publico, de uma forma que se poderia chamar de epidemia. Milhares e milhares de ou-Brasil, acompanham com interesse as transmissões de novelas, dedicando-lhes uma atenção que geralmente não dedicam ao livro ,ou apaixonando-se pelo destino das personagens como se de fato fossem criaturas de carne e osso. Até agora, porem, as novelas radiofonicas eram redigidas por escritores especializados, não havendo aproveitamento do que já existia na literatura brasileira, antiga ou moderna. Recentemente, no entanto ,a Radio Globo contratou com o escritor Graciliano Ramos a radio fonização de seu romance "S. Bernard", drama intenso de ciume, divulgando-o em capitulos, simultaneamente com as emissoras de S. Paulo, Recife, Fortaleza e Porto Alegre, numa adaptação de Gurgel do Amaral. O aproveitamento dessa obra do romancista alagoano, portanto, marca o inicio de uma nova fase no aperfeiçoamento cultural do radio brasileiro, que assim valoriza e estimula, sob condições diferentes, a moderna literatura brasileira.



Piano ALBERT SCHMOLZ
ESPECIAL PARA CLIMA TROPICAL
Um instrumento de otima sonoridade e rara beleza
Igualavel em qualidade a qualquer piano estrangeiro de alta classe
EXPOSIÇÕES:
IMPORTADORA
SEVERINO ALVES BILA
—(S/A)—
RUA SILVA JARDIM, 86 — NATAL
Rio Grande do Norte
— RIBEIRA —

Poetisa da França

(Conclusão da 1ª pag.)

que o destino já agora dispersou, porque essa entusiasta dos "felibres" não adora as hostias de metal, não sente pela moeda a unção comungante dos argentarios.

Amiga dos garotos, dos vagabundos em trapos, dos cães feios e sujos e ação papoesia, a esmola a mais nobre das formas de preçe. Deu tudo o que tinha e assim ficou ainda mais rica.

E sempre a falar da França ,a exalta-la em ritmos, em rimas do idioma de Verlaine. A água dos rios e das torrentes da America não a fez esquecer a água das fontes de marmore da região nativa. A's vezes abriria as janelas, alta noite, para ouvir um rouxinol quimerico que ali viesse cantar num cipreste, junto ao seu palacio carioca, como cantara na sua meninice á luz da lua romanesca de Arles.

"França"; eis aí o estribilho de todas as canções, o grito de paz e o grito de guerra, a eterna melodia dos labios dessa poetisa.

Franceses, dee mlogo a Legião de Honra á francesa Beatrix Reynal!

Leitor amigo:
Contribua para o êxito da Campanha do Quilo, ajudando a construir o
ALBERGUE NOTURNO DE NATAL!

Presença de Auta

(Conclusão da 1.ª pagina)

vinte e quatro anos. Incompreendida, solitaria na intensidade de sua amargura irremediavel, deixou, como éco de sua passagem pelo mundo uma coleção lindissima de versos. Basta lê-los para sentir, de forma absorvente, a presença de Auta de Souza.

(Transcrito do suplemento do "O Diario de São Paulo"; 3-Julho-49).

1949 JULHO 1949
MÊS DE GRANDE E SENSACIONAL VENDA SEMESTRAL DA
CASA PROGRESSO
ESPECIALISTA EM JOIAS, RELOGIOS, ÓTICA E ARTIGOS PARA PRESENTES, COM ENORMES REDUÇÕES DE PREÇOS
CONSERTOS GARANTIDOS DE RELOGIOS E OBRAS DE OURO
MÁXIMA PONTUALIDADE NAS ENTREGAS
Rua Ulisses Caldas, 116 -- Cidade Alta
— EDIFICIO PROGRESSO —

62V

Receitas

OMELETE DE QUEIJO

Batam-se oito ovos inteiros, juntando uma pitada de sal e tres colheres de queijo de Minas, ralado. Deita-se, em uma frigideira, não muito grande uma colher de sopa de manteiga. Quando estiver fritado, derrama-se sobre ela os ovos

Quando o omelete começar a cozinhar, despeja-se no centro pedacinhos de queijo fresco, bem finos, ou uma boa porção de queijo ralado.

Enrola-se rapidamente com o auxilio de duas facas, deixando-se dourar dos lados.

MOLHO INGE'S

Tres litros de vinagre; quinhetos e setenta e cinco gramas de açucar, meia nós moscada; seis gramas de cravo vinte e cinco gramas de pimenta do reino, branca; cento e secenta gramas de sal; vinte e cinco gramas de pimenta verde; cinquenta gramas de gengibre; um pé de aipo celeri; um galho grande de salsa e uma folha de louro. Deite o o açucar em uma panela grande e leve ao fogo, sem juntar agua. Va mexendo, até ficar bem castanho. Junte o vinagre e continue mexendo, até diluir completamente o açucar. Junte o sal e os outros ingredintes, todos passados pela maquina e triturados. Deixe ferver uns minutos. Despeje em uma vasilha da louça e deixe de infusão oito dias

No fim deste tempo, passe por uma peneira de taquara. Deixe repousar mais tres dias. No fim deste tempo, coe em um pano grosso e depois em outro, mais fino. Guarde em uma vasilha de louça, durante tres meses, mexendo duas ou tres vezes por semana. No fim deste tempo engarrafe e use.

Cartas com consultas devem ser enviadas ao Curso "Santa Rita". Avenida Agelica, 525, em São Paulo.

CATUPIRI CASEIRO
(A Pedido)

Meio litro de leite; quatro uma pitada de sal; duas colheres de sopa de maizena; lheres de sopa de queijo de Minas, bem fresco, ralado; duas colheres de sopa de manteiga fresca.

Leve o leite para ferver em fogo brando juntamente com a manteiga, o sal e o queijo ralado. Meixa bem até ficar bem misturado. Junte depois a maizena, desmanchada em um pouquinhho de leite frio.

Não pare de mexer, até tornar o ponto pouco mais mole que manjar branco. Coloque em forma molhada e deixe esfriar muito bem.

GELE'IA DE MOCOTO'

Uma mão de vaca, muito limpa, cozinha-se em bastante agua, durante sete ou oito horas, até que a carne desprenda dos ossos. Depois de cozido, tira-se toda a carne. Passa-se o caldo em um pano fino.

A principio, com pedaços de papel pardo e depois com papel de seda branco, vai-se tirando todo o oleo que está na superficie do caldo, até ficar perfeitamente limpo de gordura que fique, turvará a geleia. Vai o caldo para, uma vasilha de ferro esmaltado com meio copo de vinho branco, caldo de um limão pequeno e a casca uma colherinha de herva-doce, uma duzia de cravos da India, dois ou tres pedaços de canela, açucar á vontade e seis claras bem batidas. Vai a panela a fogo forte durante cinco ou seis minutos para ferver.

Um minuto antes de retirar a panela do fogo, deita-se uma brasa acesa dentro do caldo para obsorver qualquer gordura que por ventura tenha ficado no caldo.

CARTAS com consultas devem se enviadas ao Curso "Santa Rita", avenida Angelica, 525, em São Paulo

MARIALICE PRESTES

A VIDA NO LAR

NOTICIAS DA MODA

Uma rapida olhadela pelas revistas de modas de Pariz da em linhas gerais o panorama das modas que surgem nesta temporada, enviadas pelos grandes modistas.

Tecidos diversos. Vestidos de noite em "batiste, de rosa, de "Maggy Rouff", com folhos debruados a renda valenciana. Casaquinho em tela de linho branco, saia de linho em escossés verde. Blusa em "linon" multicor, genero camiseiro Cinto de couro saia lisa.

A elegante com o seu programa cotidiano de fins de semana, chás bailes, exposições corridas, anda sempre bem penteada, assim como a mulher sensata, que pensa no futuro a vê aproximar os cinquenta anos, mas quer parecer sempre bem. "Jean Desses apresenta para as noite de verão uma grande e vistosa charpa de "falile" lisa e as riscas com lacinhos nas costas e sobre os ombros a cobrir um vestido de musselina amarelo torrado.

Pariz apresenta mil acessórios de novidade, proposto por custureiros de nome. De fita de peloras aos sapatinhos "magneticos" passando pelos "colares-plastron" de reflexos barbaros e sumptuosos, pelos guarda-chuva, pela camelia usada na manga, pelo "foulard" negligente, etc. etc. tudo esta pronto para tentar e divertir a mulher elegante.

Cristian Dior — Lenço aos quadrados, colocado negligentemente ao lado esquerdo do "tailleur", e colar fantasia, diante mais volumoso, e a fechar com um estreito fio.

"Jacques Fath" — Saca de feitio arredondado e de Schiaparelli uma saca envelope.

"Pierre Batimain" — A rematar o decote rente ao pescoço, um cordão estreito que enfia do lado esquerdo numa argolinha, rematando numa borla, e uma tira de fantasia, mais larga do que aquela, a terminar numa franja.

"Jean Dessés — Colar em fantasia , de três voltas fechando na frente com um medalhão.

Em materia de chapeos a variedade é grande, predominando os de tacha e copa grande do mesmo tecido, aberto com laços de veludo ou seda preta.

Apareceram alguns "cloches" e "canotiers" mas humidamente, nãoproduzindo o efeito certamente esperado pelos lançadores.

Os pequenos defeitos do rosto

A correção de pequenos defeitos da cutis, tais como manchas indesejaveis, algumas rugas prematuras, "pé de galinha" ou uma palidez causada por uma noite de insonia ou por um desgosto qualquer, á obrigação de toda a mulher que presa o seu fisico e não quer deixar de ser atraente. Mas a "maquilage" é uma arte que requer senso de proporção e bom gosto. O excesso de "rouges", ou "baton", ou a má distribuição das tintas, torna o rosto uma litografia e o resultado é con-traproducente, pois vem torar evidente o que se tinha em vista ocultar. As tintas, os cosméticos, muito fortes, são bons para as artistas da tela ou do palco, por motivos profissionais e que as necessitam para efeitos cenicos mas não para as damas da sociedade, que devem usa-los com moderação e sobriedade.

Atualmente já não se usam tintas fortes nem arrancar todas as sobrancelhas para substitui-las por um risco de lapis. As sobracelhas devem ser corrigidas, mas conservadas no seu desenho de acordo com o contorno dos olhos. O que se eemepietem em vista, no caso é fazer ressaltar a beleza natural e não modificá-la fundamentalmente. A escolha dos efeitos para o toucador não deve ser feita ás cegas. Elas devem concordar com o tipo e com o colorido natural do rosto, Um "rouge" que vai bem a uma loura já não condiz com uma cutis bronziada. O lapis para os olhhos deve, tambem, obedecer a estas regras: moderação e sobriedade, o mesmo podendo dizer-se do "baton" para os labios que deve cobri-los com uma capa delgada e fina para as que possuem a cutis clara e mais forte um pouco, para as morenas.

A mulher, antes de eleger seus produtos de "maquillage" deve verificar ela propia, o que lhe fica melhor e em seguida adota-lo de modo permanente e definitivo, pois a "mudança de cara" não covêm a nenhuma mulher que deseja manter a sua personalidade.

Boas maneiras

O TOM DE VOZ

O BARULHO alto e continuo abafa a conversa, impedindo-nos de ouvir a voz de uma pessoa que fale normalmente. Mas se o ruido é intermitente, então as coisas mudam de figura. As interrupções ritimadas do ruido fazem baixar o poder impediente que ele tem em relação á audição de outros sons. Essa baixa depende da frequencia das interrupções, da altura do som que é abafado e da altura do proprio ruido. E' pelo menos o que vem mostrar recentes pesquisas realizadas nos laboratorios Psico-Acusticos da Harvard.

Se a interrupção de muito fre parece uma vez cada dez segundos a conversa pode ser ouvida sem muita dificuldade. Se a interrupção éé muito frequente, de cinco mil vezes por segundo, ouve-se a conversa tão bem como se nada acontecesse.

Quando ao mesmo tempo que uma conversa ouvimos ruido que se repete com frequencia de 300 vezes por segundo a conversa nos parecerá entrecortada, porem ouviremos todas as palavras. Enchendo os intervalos entre aos ruidos com um som brando, isto é em que todas as frequencias se misturem ao acaso, a conversa não mais parecerá etrecortada, porem ouvir-se-ão todas as palavras normalmente como se não houvesse barulhoh algum.

Esses fenomenos podem ser assimilados, como quando olhamos uma paisagem através de uma grade suficientemente espaçada: a paisagem aparece entrecortada. Mas se nos movemos com certa velocidade, a paisagem aparecerá completa e a grade intesvira apenas para torná-la levemente difusa.

CONSELHOS A'S JOVENS

TRATAMENTO DO CABELO

O cabelo necessita da mulher **elegante e do trato, uma vigilancia constante, pois nele** se reflete o estado geral do organismo. O fato de passar, pelos cabelos, diariamente, um **pente, depois de lava-los, não** basta.. **O couro cabeludo deve** ser escovado **diariamente do couro cabeludo para as pontas, tendo-se o cuidado de seguir** as ondas se é ondeado ou de traz**er os fios da escova até as** pontas, **se é liso. A lavagem** da cabeça **com sabão apropriado, deixando-o secar naturalmente tambem é necessario, pelo menos duas vezes por semana. Se o cabelo é seco e aspero, o que denota a deficiencia de oxigenio, após a lavagem e depois de bem seco pode-se por um pouco de tonico** oleoso. Se é gorduroso, basta a geita-lo **com o pente. As mulheres que vivem nas cidades sujeitas ao pó e as sugidades do intenso trafego da mesma,** deve lavar a cabeça com mais frequencia. O sujo acumulado **no couro cabeludo pode evitar** a oxigenação do bulbo capilar **e tornar os fios de cabelo quebradinos e sem viço. As que** vivem no campo não tem ne**cessidade de lava-los com tanta** frequencia devido á maior **ose de oxigenio que recebem.** O uso da escova para estimular a ciriulação do sangue é necessario. é imprescindivel.

***

O PESCOÇO NECESSITA TAMBEM DE TRATO

Muita mulher esquece-se de que o pescoço é tão vulneravel á ação do tempo quanto o rosto, as mãos, os braços etc. Para evitar as "roscas" que nele se formam, ou as rugas que tanto o enfeitam é necessario exercicio e massagens, alem da aplicação de crepe nutritivos, antes do banho e depois das massagens e exercicio que devem ser rotatorios, inclinando**s-se o pescoço de diante** para traz e fazendo **um movimento continuo como se quizesse olhar para traz. Carregar durante alguns minutos, á cabeça, um livro pesado procurando equilibra-lo é igualmente um bom exercicio. Se costuma tomar banhos de sol procure fazer com que a luz solar atinja-o desde o queixo até o peito, fazendo um movimento giratorio para que todo ele receba os raios do sol. Se** quizer protege-lo do sol, use um oleo apropriado. E' conveniente lavar o rosto e o pescoço antes de dormir para deixar os poros abertos fazer com que **a pele respire naturalmente.**

Atenção para as luvas

São, no vestuario feminino, um complemento da elegancia

AS luvas começaram a ganhar destaque a partir do século XVI. Desde então seu prestigio junto as mulheres jamais decresceu. Como detalhe encantador da elegancia feminina elas vêm enfeitando, através de varias épocas, as mãos de um numero infinito de mulheres.

No apogeu do romantismo elas foram adoradas, cercadas de uma auréola pertubadoura de sedução, ternura, vaiade e malicia. Sua queda acidental deu começo a muitas complicações amorosas, participou de uma porção incalculavel de agradaveis recordações, virou mascote dos namorados.

A CONFECÇÃO das luvas sofre, dia a dia, modificações e requintes. A's vezes cai no ridiculo, outras deixa-se levar unicamente pelo bom-gosto. Já houve época em que as luvas possuiam "á jour" que permitiam ver os aneis de que os dedos das senhoras estavam quase sempre sobrecarregados.

As "mitaines" surgiram depois, impedindo que a beleza los dedos alvos e afilhados permanecesse oculta aos olhos alheios. Ninguem ousa negar a graça encantadora das "mitaines". Rendas lindas e finissimas foram utilizadas na sua confecção. A mulher ganhou uma nova atração ao usalas

E' realmente uma pena que hoje, elas aparecam tão poucas vez nas mãos da mulher moderna nos bailes, jantares ou reuniões.

ALGUMAS mulheres, por por razões pessoais ou certa prevenção sem fundadmento, não gostam de usar luvas. Outras há que não sabendo combiná-las dividamente com o resto do vestiario, desvirtoam-lhes os valores e acabam por torná-las deslocadas, hirriveis até tamanho é o abuso do mau gosto na escolha das mesmas.

Deixando de lado tais dissonancias, as luvas surgem como complemento de real importancia da "toilltte" feminina. Uma despretenciosa "toillette" esportiva, um vestido de passeio, um longo vestido de jantar ou de baile adquirem maiores atrativos quando acompanhados de luvas escolhicom criterio e com bom-gosto, das com criterio e com bom-gosto.

Os grandes desenhistas da moda lançam com frequencia lindos e interessantes modelos de luvas que variam esde a camuça até o fustão.

Para a mulher que trabalha fora do lar

A mulher que exerce atividade fora do lar, isto é, as funcionarias, comerciarias etc., devem usar, no trabalho, a fim de evitar preocupações constantes, um penteado simples faceis de conservar e que não exijam cuidados.

O corte moderno do cabelo que se está impondo dia a dia convem á jovem que trabalha porque é facil de pentear e manter em ordem. São desaconselhados os penteados a Pompadour, postiços etc., assás complicados e que exijem repetidos reparos.

Excusado será repetir que a cabeça deve ser lavada pelo menos daus vezes por semana mas os cabelos escovados todos os dias. O pó e a gordura acumulam-se no couro cabeludo

Para limpar as luvas

As luvas de couro braco são limpas otimamente, dissolvendo-se raspas de sabão de boa qualidade em leite e aplicando este liquido com um trapo nas partes mais sujas. Depois prepara-se uma pasta com giz branco diluido em agua e passa-se em toda a luva. Uma vez tratada por este processo são levadas á secar e enquanto umidas, são calçadas para que não fiquem excessivasmente rigidas.

LIMPANDO O VASILHAME

PARA retirar o fundo calcareo das caçarolas, leiteiras ou panelas, tenha o cuidado de deixar a noite, um pouco de agua quente com vinagre no recipiente a ser limpo. Esta mistura deve ficar até a manhã seguinte, a fim de que toda a materia calcarea se despregue do fundo da vazilha.

Nenhuma razão

O pai da jovem indaga do pretendente:

— E qual a razão pela qual o senhor insiste em casar-se com minha filha?

Confundido, o jovem coçou a cabeça, reflitiu e respondeu logo: — Não tenho nenhuma razão. Estou enamorado...

LEIAM O "Diario de Natal"

EXCESSO DE PESO

Toda a mulher que presa á sua silhueta e não quizer parecer mais velha do que realmente é, deve cuidar do seu fisico a fim de evitar que o excesso de gordura deforme as suas linhas. A alimentação sem controle calorica, mormente as gorduras, ocasionam um excesso de banha que é necessario eliminar. Uma colaboradora diaria do Jornal, a sra. Josephine Lowman tem aconselhado, varias veses alguns regimes proprios para evitar esses inconvenientes, com as respectivas tabelas caloricas e o modo de exercer controle sobre a ingestão de alimentos responsaveis, pois é a base de todo metodo para evitar a gordura em excesso: a balança de banheiro. Este util aparelho é como a sentinela avançada, aviso da proximação do inimigo. Acostume-se a usa-la e, nela terá a sua melhor amiga.

DIARIO DE NATAL

NATAL — Domingo, 17 de Julho de 1949

Um classico do cinema italiano

Uma pelicula de Alessandro Blasetti, o diretor épico mais famoso dos nosso tempos, é sempre um acontecimento. Sua ultima realização é "Fabiola", baseada na obra de Wiesemann, que levou dois anos em preparo e ficou pronta nos primeiros dias de dezembro de 1948, devendo ser lançado em todo o mundo ainda em 1949. Ninguem até agra foi tão meticuloso e metodico a preparação de uma fita. Afirma-se que "Fabiola" é á pelicula historica de maior categoria rodada nos ultimos vinte anos. No "cast" aparecem os seguintes nomes, todos de prestigio: Henri Vidal, Louis Salou, Michel Simon, Gino Cervi, Elisa Cegani, Eduardo de Filippo, Carlo Ninchi, Paolo Stoppa, Sergio Tofano e Guglielmo Bernabo. A' frente deste elenco excepcional figura o nome da maravilhosa Michele Morgan, a inolvidavel interprete de "Sinfonia Pastoral", "Cais das sombras" e "Veneno".

A uma reporter que entrevistou declaroou Michéle Morgan:

"Ultimamente tenho a impressão de que minha vida é fazer e desfazer maletas. Paris, New York, Los Angeles, novamente Paris Londres e afinal Romo, onde acabei de rodar "Fabiola"... Blastti escolheu este tema não só pelo que tem de espetacular mas porque as circunstancias gerais da vida no principio do seculo IV têm impressionantes pontos de contacto com as de nossos dias... No total "Fabiola" compreende cerca de 5.500 metros de celuloide e sua proteção dura tres horas aproximadamente. Sou franca: gosto de trabalhar mais na Europa do que em Hollywood porque na America tiram a personalidade do artista, estandardizando-o... Entretanto, adora Hollywood, não para trabalhar mas para viver com Bill, meu marido, e com meu filhinho Mike; o clima é tambem muito mais saudavel que o da Europa".

"No ultimo fim que fiz na Inglaterra o meu vestido era reduzido mas em "Fabiola" criações elegantissimas de modistas fomosos. A Roma imperial do seculo IV, deslumbrante e faustosa, a isso se presta. Julgo o papel de "Fabiola" o mais interessante de minha carreira".

A GALERIA

"Fabiola" nos leva á Romi dos Seculos II e IV D. C. revelando em um panorama a vida publica e privada dos cidadãos romanos. Para este film distribuido no Brasil por Art-Films, a Universal realizou importantes reconstruções de locais famosos como Cliiseu, construiu uma grande basilica, resconstruiu o porto de Ostia com um farol de 110 metros de altura e estatua do Imperador Augusto com 35 metros de alto. A vila ropani dos Fabios fio reconstruida com tods os seus detalhes de antigo esplendor e os "herrea Agrippina" são revividos como eram no Terceiro Seculo. A fazenda dos trajes o couro das couraças e os sabatões da epoca o dibre dos escudos tudo foi feito com material de primeira qualidade reproduzimos com perfeição os modelos romanos. Uma garela romana foi feita nos estaleiros de Ancio. A pelicula compreende 87 decorações exteriores e interiores, os artista são em numero de 86, dentre os quais 25 de primeira. Dos 60.000 figurantes, mais de 10.000 são de primeira categoria. As cenas foram tomadas nos estudios da Universisalia em Roma e Verona, e em locações á boca do rio Pó, em Ancio.

ARTISTAS E CENARISTAS

Alessandro Blassetti, o realizador de "O Coração Manda" foi quem dirigiu "Fabiola" na qual Michele Morgan tem o papel melhor adaptado á sua doçura patética. Henri Vidal encarna o atletico escravo que seduz e converte Fabiola. Michei Simon, o pai aristrocata e Souis Salcu, um intrigante, completando a distribuição de primeira plana. Trinti cenaristas trabalharam na adaptação. Os diálogos foram escritos pelo dramatico Jean Anouilh.

CUSTO DA PRODUÇÃO

O orçamento inicial de "Fabiola" era de seiscentas mil liras. Foi pouco. Com os augmentos advindos na realização da monumental pelicula, a mais importante fita historica acabou numa depesa bruta de um bilhão de liras.

A MODA DE "FABIOLA"

Depois que a filmagem de "Fabiola" foi iniciada na Italia, a moda acompanhou passo a passa a ressurreição os costumes femininos produzidos na realização do film de Blasetti. Constupes originais romanos dos seculos repercução em massa, e uso dos extras no filme da Universalia, estrelado por Michele Morgan.

"Flashes" de Fabiola

Depois de oito meses de trabalho intenso e costante Alessandro Blasett deu a ultima manivelada de FABIOLA; procedeu então á montagem terminada nos primeiros dias de 1949. FABIOLA é não somente um filme extremamente espetacular, mais tambem uma obra humana da mais bela inspiração. As cenas desenroladas na fita no Coliseu de Roma foram na realidade tomadas nas arenas de Verona que estão em um estado de conservação infinitamente superior e que podem conter ainda 50.000 espectadores.

—*—

É diante desta massa compacta e inquieta que se desenrolam os combates de gladiadores e das feras, as corridas de carros, os suplicios dos cristãos, tudo reconstituindo por Blasetti com um cuidado escrupuloso para não fugir veracidade historica.

—*—

Foi sobretudo Henri Vidal quem contribuiu largamente durante esta ultima fase do trabalho para o resultado o qual estamos longe de poder julgar. O jovem ator francês demonstrou suas qualidades esportivas em um combate violento que será uma dos pontos vitais da pelicula.

NOTICIARIO DE PORTUGAL

O Secretario Nacional da Informação, que é o organismo animador da vida espiritual do paiz, e que havia já logo no inicio da sua fundação, criado os seus premios literarios e artisticos tão bem acolhido pelos nossos escritores, os nossos pintores e os nossos escultores, quis alargar ao cinema esse real incentivo, testemunha insofismavel do interesse do Estado pela obra dos artistas portugueses.

E' foi assim que, em 1944 instituiu, iniciativas aceite desde logo nos nossos meios cinematograficos, com o maior entusiasmo e o mais decidido interesse.

A atividade espiritual do Secretariado Nacional da Informação passava a estender-se ao cinema essa poderosa realidade que não é possivel, nem admissivel, desconhecer.

A ação patriotica que o cinema portuguez vinha exercendo desde alguns anos, não havia passado despercebida ao

(Continua na 3ª pag.)

O que vamos assistir

Três homens rudes e ambiciosos para os quais a vida é uma acidente...

Uma serra imponente que guarda em suas entranhas o ouro, com um poderoso iman atraindo a cobiça desses três homens... Como se vive luta-se e morre-se para alcançar "O Tesouro da Sierra Madre" ...

Este é o tema do monumental film da Warner Bros, no qual Humphrey Bogart, Walter Huston e Tim Holt são os aventureiros que, um dia partem em busca de ouro, irmanados por um mesmo sentimento: o da conquista da fortuna. Após um ardua jornada ei-los frente ás pepitas fascinantes, mas ei-los tambem convertidos em tres homens desconfiados, a odiarem-se mutulmete... É a vingança da Sierra Madre contra seus conquistadores! O ouro sohado que os havia unido tornou-se tambem oo ouro maldito que levou á discordia! Todas as sequencias deste drama são de um realismo impressionante e nele Humphrey Bogart, Wlter Huston, Tim Holt e Brunce Bennett jogam a vida, desafiam os perigos

(Continua na 3ª pag.)

JUBILEU DE PRATA

Um exemplo que felizmente fez surgir imitadores

Agora ,que se aproxima a comemoração do jubileu de Prata da Metro-Goldwyn-Mayer, dos 25 anos da marca do Leão, é justo que se frise um pouco da sua historia de vez que desde de 1926 a grande corporação se acha diretamente representada em nosso ppaiz.

Triunfante junto ao publico de todo o Brasil, atravez da distribuiço de outra companhia, por algum tempo, só nos ultimos meses de 1926 foi que a Metro-Goldwyn-Mayer estabeleceu no territorio brasileiro a sua propria agencia. Em março de 1927, instalada definitivamente o Rio de Janeiro e em São Paulo, após intensa campanha de publicidade a marca de Leão fazia sua estreia no então Teatro Casino da capital carioca, com "The Big Parade", o famoso filme de John Gilbert e Renée Adorée ,dirigido por King Vitor, Quase simultaneamente, apresenta o mesmo filme no Teatro Santa Helena, na capital bandeirante.

Alguns mese depois, ao tempo em que inaugurava seus pontos de distribuição em cidades como Porto Alegre, Recife, Belo Horizonte, a Metro Goldwyn-Mayer apresentava o Rio de Janeiro e em S. Paulo cartazes importantes como "Terra de Todos", "Mare Nostrum", "La Boheme" "Bom beiros", Ben-Hur", A "Letra Escarlate" "Evas de Hoje" e "Vento e Areia ...

Em 1929 reconhecendo o indiscultivel prestigio dos films da marca do Leão Francisco Serrador, o criador da Cinelandia, contratava os filmes da grande produtora, iniciando essa temporada com a apresentação de "Ridi, Pagliaccio!" filme de Lon Chaney e Loretta Young, vindo depois "Anna Karenina" a primeira versão feita por Greta Garbo, de que John Gilbert foi o galã.. E voaram muitos outros filmes de sucesso.

Cabia á Metro-Goldwyn-Mayer, no mês de junho de 1929, a oportunidade de apresentar ao publico da capital da Republica o primeiro filme sonoro: "Broadway Melody of 1929". Enorme sucesso. O publico maravilhou-se com a grande fase dos primeiros sucessos do filme falante, apresentar um elenco todo de "estrelas" em "Hollywood Revue". Depois ainda á Metro coube apresentar o primeiro filme musical inteiramente produzido em tecicolor, com uma grande figura do palco ilustre do Metropolitan: "Amor de Zingaro" com o baritomo Lawrence Tibbett.

A' Metro-Goldwyn-Meyer, no ano de 1936, inaugurando o Cine Metro (hoje denominado Metro-Passeio, com a inauguração dos Metros Tijuca e Copacabana), e concretizando o desejo de Arthur M. Loew, chefe supremo do Departamento Estrangeiro da grande corporação — de dotar a capital brasileira de um cinema no padrão que a capital do Brasil merecia. Não se conhecia no Rio o conforto proporcionado pelo ar condicionado numa sala cinematografica, não se conheciam outros requisitos de conforto, que a 26 de setembro de 1936 o Cine Metro, á rua do Passeio, revelou ao publico carioca. Não será imodestia frizar que a iniciativa da Metro-Goldwyn-Mayer, considerada arriscada em 193., prestou ao publico brasileiro o mais valioso e inestimavel serviço.

Em 1938 era o publico de S. Paulo, com a inauguração á Avenida São João, do Cine Metro, contemplado com uma casa á altura do progresso da terra bandeirante. Em outubro de 1941 ganhava o bairro da Tijuca, no Rio, o confortavel Metro-Tijuca, e um mês depois o Metro-Copacabana tornava mais belo um dos mais movimentados trechos da Avinida Copacabana, e outros cinemas surgirão ainda nos bairros.

E' impressionante a diferença entre a corporação que, ao apresentar "The Big Parade" em 1927, tinha como setores de sua atividade um escritorio á rua 7 de Setembro, no Rio, e um no Edificio Santa Helena, em São Paulo — e a corporação de hoje, que alem desses pontos de atividade no Rio e São Paulo (quem desconhece os Edificios Metro da rua do Passeio e da Avenida São João?) tem organizadas, dentro da maior crorosidade, — agencias em Belo Horizonte, Ribeirão Preto, Bahia, Curitiba, Porto Alegre e Recife — contanoo ainda com importanvarios outros pontos do territorio brasileiro.

Cumpre assinalar, entretanto, que o mais forte exemplo do grande progresso da Metro-Goldwyn-Mayer no Brasil é este: — a organização que em principios de 1937, entre suas agencias no Rio e São Paulo, utilizava os serviços de apenas 31 funcionarios, conta hoje, compreendendo todos os setores de sua atividade através do Brasil, com um quadro de cerca de 480 fucionarios.

"Luar do Sertão" vem aí

Está proximo o lançamento no Rio do film realizado em São Paulo, "Luar d Sertão, da Produtora Unidos. De fato um importante circuito de varias casas desta capital reservou as suas datas para a apresentação do discutido film que seus realizadores não permitiram fosse entregue á exibição antes de dar-lhe todo o aprioramento tecnico indispensavel.

Mas, alem de seu lançamento no Rio estar assentado para o periodo das festas juaninas ou pouco depois, como justa homenagem a evocação tipicamente popular e sertaneja, "Luar do Sertão" será exibido em S. Paulo no circuito Serrador aproximadamente na mesma epoca. Por outro lado em varios dos principais Estados d Brasil, terá "Luar do Sertão" igual oportunidade para podermos apreciar verdadeiramente a realização de um film que segue a escola europeia de após guerra, isto é de um cometimento entregue tão somente a uma equipe de lutadores que não contariam com apoio de grandes capitais nem de maquinaria importada, ul cmfpykshrd mmf fpffvbg mas em compensação nele aplicaram esforço e capacidade e foram ajudados pelos proprios fans ansiosos de ver bom cinema brasileiro.

E' graças a tudo isto, é graças á expressão deste anseio que teremos em nossas telas um film independente em nossos melhores cinemas "indepedente" tambem, "Luar do Sertão" apresentará pela primeira vez o novo galã brasileiro Walter Forster ao lado da linda estrela Lydda Sanders, uma autentica revelação dramatica na opinião unanime da critica paulista; os irresistiveis comicos Vicente Leporac e Vicente de Paula Neto; uma orquestra sinfonica, um conjunto de gaitas com Zezinho de Lima á frente, a famosa orquestra popular de Walter Guilerme, um Corpo Coral e o seresteiro Solon Salles que nos farão ouvir a mais popular canção brasileira de Catulo da Paixão Cearense.

Ainda teremos na voz da soprano Bina Bergamo trechos da opera "Lucia de Lammermour " alem de "Imbapara" o famoso poema indio de Lorenzo Fernandez, "Saudade de Ouro Preto" de autor desconhecido, "Guilherme Tell", de Rossini, "Motu Perpetou", de Paganini, "Sonho de amor" de Liszt, "A dama da noite", de Italo Lzz, etc.

Foi o romancista patricio Tito Batini que dirigiu e completou "Luar do Sertão", film de São Paulo para o Brasil.

"A ULTIMA ETAPA" EM MOSCOU

VARSOVIA (BIP) — Depois de seus triunfos na Europa Ocidental e nos Estados Unidos, a famosa fita polonesa "Ultima Etapa" acaba de alcançar mais um notavel sucesso a União Soviética. O film polonês foi lançado simultaneamente em 20 cinemas em Moscou, bem como em Lenigrado e outras cidades. Mais de 120.000 mil pessoas assistiram á "Ultima Etapa" em Moscou no dia de sua estreia O publico soviético e a critica acolheram com grande simpatia e elogios essa produção polonêsa. O diario "TRUD" no artigo intitulado "A vida vence" friza que a cieásta Wanda Jakusbowska realizou com grande arte o seu proposito de recriar a gehenna de Oswiecim criando umo obra de grande poderio, que causa uma funda impressão em todos aque'es que assiste a uma projeção. "O film retrata magnificamente todo o sistema de torturas, praticadas pelos hitleristas sobre todas as vitimas que caiam nessa gigantesca fábrica de morte" "O critico do "Trud" é de opinião que a realizadora foi particularmente feliz ao revelar o grupo de prisioneiros, que acharam em si força suficiente para si opor aos carrascos e se ajudar mutuamente. Esse grupo é fortemente ligado pelos laços de solidariedade internacional. Ao fado das polonesas Helena e Anielka, vemos as russas Eugenia e Nadia, a judia Marta, a alemã anti-fascista Anna, a francesa Micdelle. "A sorte de numerosos herois do film é trágica — prossegue "Trud" — Os organizadores do film não hesitaram em dizer ao espectador a verdade. A força de otimismo, que algumas cenas do film exalam é tão grande que o espectador sai do cinema com fé inquebrantável da fiória da vida".

Em seguida o jornal salienta a lição que nos dá o film. "Tomai cuidado que Oswiecim nunca mas se repita" grita Marta na cena final ao morrer. "A humanidade não esquecerá Oswiecim, nem Majdanek. a humanidade não esquecerá a segunda guerra mundial" — diz o jornal.

Confronto muito interessante poderá ser observado quando da exibição da pelicula aqui no Brasil, por exemplo. A moda atual é influenciada pela moda antiga. Aliás, nada mais natural. Nada mais belo do que, na simplicidade de um gosto novo, a perfeita armonia entre as liha classicas e os corpos jovens de 1949.

vbkyp

Ouçam ZYB-5
Radio Potí

63V

Em fóco a grave crise financeira na Grã Bretanha

Indicados os principais oradores do Partido Conservador inglês para os debates finais

Teria o resto do mundo perdido a confiança na Inglaterra, é o que afirmam os conservadores

LONDRES, 18 (UP) — O Partido Conservador usará o antigo secretario do Exterior, Eden e o lider parlamentar, Buttler, como principais oradores nos debates finais sobre a grave crise financeira britanica, na Camara dos Comuns. O ministro Bevin participará das discussões, para dar a palavra final em nome do governo

O principal argumento conservador consiste em que o resto do mundo perdeu a confiança na Grã Bretanha em virtude da politica de ampla previdencia social, desenvolvida pelo governo e sua continua campanha para nacionalizar as industrias, tais como ferro, aço, etc.

Dez mortos e dois desaparecidos

BERLIM, 18 (UP) — Segundo a policia da zona francesa, o total de vitimas da explosão de munições em Pruem, foi de dez mortos e dois desaparecidos. Outras pessoas que estavam desaparecidas, foram localizadas mais tarde.

Leiam O Cruzeiro

DIARIO DE NATAL

ORGÃO DOS "DIARIOS ASSOCIADOS"
Fundado em 18 de Setembro de 1939

ANO X — NATAL — Segunda feira, 18 de Julho de 1949 — Nº. 1.936

Interrompidas as demarches dos partidos

Fala o senador Getulio Vargas sobre a entrevista do arcebispo de Porto Alegre

O senador gaúcho expõe seus pontos de vista sobre o programa do Partido Trabalhista Brasileiro — Devia fazer parte do programa trabalhista, a socialização progressiva de certas fontes de produção — A opinião do falecido cardeal Leme sobre a legislação trabalhista do governo do sr. ex-ditador — Responde à entrevista o sr. Alberto Pasqualini

PORTO ALEGRE, 18 (Dos enviados especiais da Agencia Meridional a Santos Reis) — O senador Getulio Vargas decidiu abordar frontalmente a entrevista de D. Vicente Scherer, arcebispo desta cidade, sobre as criticas feitas ao programa do Partido Trabalhista Brasileiro. Depois de ouvir a leitura da entrevista, disse textualmente:

"Não pretendo interpretar a entrevista do arcebispo, D. Vicente Scherer, porque isso só ele pode fazer. Vou apenas dar meu ponto de vista sobre o programa do PTB. Certa ocasião declarei que devia fazer parte do programa trabalhista a socialização progressiva de certas fontes de produção. Como essa declaração de ordem generica, suscitasse dúvidas na interpretação, interpelado de outra feita por um jornalista, expliquei o pensamento. Disse então considerar que devia pertencer ao patrimonio do Estado, aquelas riquesas que o Estado estava no dever de evitar que constituissem monopolios particulares, e depois citei expressamente a luz, agua, transportes e riquezas do sub-solo, entre as quais avulta o petroleo.

Isso constitui a doutrina do Partido Trabalhista à qual o sr. Alberto Pasqualini deu análoga interpretação. Devo declarar que o extinto cardeal Leme que era uma alta inteligencia e espirito grandemente compreensivo, considerava a legislação trabalhista do meu governo, toda ela baseada na enciclica Rerum Novarum".

FALA O SR. PASQUALINI SOBRE A ENTREVISTA DO ARCEBISPO

PORTO ALEGRE, 18 (M.) — O sr. Alberto Pasqualini respondeu à entrevista do arcebispo dom Vicente Scherer, declarando: O que existe é simplesmente uma grosseira exploração politica. As declarações foram feitas em tese e absolutamente nada poderia atingir o PTB. Podem ser reduzidas as seguintes informações: Inspiram-lhe preocupações as teorias favoraveis à transferencia sempre mais amplas das fontes de produção para o dominio do Estado; é inaceitavel a socialização sem reservas dos meios de produção e das instituições de crédito; não há incompatibilidades entre a sociedade cristã e a socialização de determinados serviços ou empresas ligados de maneira vital aos interesses da coletividade.

E acrescenta: ora, em parte alguma o programa do PTB propõe a transferencia sempre mais ampla das fontes de produção ao dominio do Estado. Sustenta a tese de que a exploração das riquezas do sub-solo e fontes de energia de relevante interesse economico e social, seja feita diretamente pelo Estado. No campo economico, será mantida a iniciativa privada, a propriedade e exploração privada dos meios de produção. Todas as proposições das diretrizes fundamentais do PTB estão enquadradas rigorosamente dentro dos principios cristãos e cada uma de suas proposições poderia ser justificada com as simples transcrições de alguns parágrafos das enciclicas pontificias.

Finalizando, disse: Está se desencadeando no Brasil, atualmente, uma onda subterranea de reacionarismo, que não somente pretende sufocar as legitimas aspirações e reivindicações populares, como tambem solapar as conquistas já feitas no campo social. Para isso procura-se mobilizar todas as forças e desvirtuar os objetivos do trabalhismo. E' necessario que estejamos alertas e não nos deixemos envolver e intimidar por esses movimentos lavrados. A politica é ciencia. E' preciso não confundí-la com essa politicagem sórdida e abjeta a que se dá o nome de Politica Nacional.



VASIO O AEROPORTO A CHEGADA DO SR JOAO NEVES — RIO,(M.) — Em contraste com o regresso da primeira leva de proceres gaúchos que haviam ido a Porto-Allegre participar das comemorações do quarto aniversario do PSD, o Aeroporto Santos Dumont, nada apresentava de particular, a não ser a presença do vice-presidente da Republica, em companhia de um irmão e de um correligionario. Era a recepção do sr. João Neves, que partira inflamado para o sul, certo de que atearia o fogo sagrado da rebelião contra o Catete, o qual, como em trinta, deveria lavrar dos Pampas e ganhar todo pais. Entretanto, afora as escaramuças da reunião do Diretorio Nacional do PSD, a chama não conheceu propagação. O que tudo salvou, nesse ultimo capitulo de rebelião, que foi o desembarque do sr. João Neves, foi o bom humor do viajante e o unico amigo que o revés lhe conservou.

Seguiu para Florianopolis o senhor Nereu Ramos

RIO, 18 (Meridional) — Seguiu para Florianopolis senador Nereu Ramos, ficando assim interrompido as demarches dos três grandes partidos. Segundo externou sr. Prado Kelly, os entendimentos caminham satisfatoriamente.

O governador Mangabeira pretende regressar á Bahia nos primeiros dias de agosto passando o resto deste mês em entendimentos politicos.

Presos em São Paulo antigos candidatos a vereador pelo Partido Comunista

S. PAULO, 18 (Meridional) — Foram trazidos presos a esta capital, dois anti-candidatos e vereadores pelo Partido Comunista em São Caetano, como responsaveis pelo movimento verificado sabado entre os operarios da Matarazzo, pedindo aumento de ordenados.

Numerosos os implicados na adulteração de selos

BELO HORIZONTE, 18 (Meridional) — Todos os negociantes implicados no uso de selos e estampilhas adulterados, serão obrigados a indenizar o tesouro do prejuizo que lhe deram, pagando a multa de lei, independentemente do processo criminal a que responderão.

Foi o que declarou á reportagem dos "Diarios Associados", em Belo Horizonte, o sr. Magalhães Pinto, secreterio de Finanças E acrescentou:

— De acordo com a lei, a aquisição dessas estampilhas se faz mediante guia, existindo um controle perfeito, não só nas escritas dos contribuintes, como na do Estado. Por isso foi facil descobrir o crime, e o Tesouro não sofrerá prejuizos. O derrame de selos e estampilhas, como já noticiamos, é bem cultoso, o químico João Batista Guimieri retirava-os de promissorias e outros, o Souza Viana, Domingos Diego de procesos quimicos e os entregando para colocação, como confessou, ao banqueiro Isidoro Cordeiro, a Geral documentos, limpando-os, por um Costa, vulgo "Duguinha" e ao sr. Alicio Andrade Alves, dono da Farmacia Don Bosco, onde o fraudador fazia "ponto".

O sr. Gui de Guimarães, do Departamento Fiscal do Estado, que descobriu a falcatrua, acredita que todos os negociantes estabelecidos em grande trecho da avenida Afonso Pena e da rua São Paulo, estejam envolvidos, tambem na falcatrua.

O atentado contra o Tesouro é calculado em 40 milhões de cruzeiros.

O Reporter Fala Sobre Araxá

A delegação norte-riograndense

(Cronica de Djalma MARANHÃO, enviado especial do "Diario de Natal" e "Radio Poti" á Conferencia Economica de Araxá)

— I —

A representação do Rio Grande do Norte ao conclave das classes produtoras brasileiras, que se instalará em Araxá no proximo dia 24, com a finalidade de debater os problemas fundamentais da economia nacional, seguirá amanhã, constituida dos delegados das diversas entidades classistas que ficam, assim representadas: Associação Comercial, sr. Olavo João Galvão; Federação Rural, sr. Juvenal Lamartine; Federação do Comercio, sr. Militão Chaves; Associação Comercial de Mossoró, dr. Aldo Fernandes, Associação Rural de Mossoró, sr. Francisco Fernandes de Sena; Sindicato do Comercio Atacadista do Rio Grande do Norte, sr. Antonio Fernandes Filho; Sindicato dos Representantes Comerciais, sr. João Ferreira de Souza; Sindicato dos Comerciantes Varejistas, Fernando Pedroza; Sindicato do Comercio Varejista de Mossoró, sr. José Xavier da Cunha; Sindicato dos Produtores de Sal, sr. Vicente Lopes. Accessores tecnicos: Odorico Ferreira, Osvaldo Lamartine, Aderson Dutra, Sandoval Carneiro Manoel José Fernandes e Roberto Varela; Jornalistas: Djalma Maranhão, Leonardo Bezrera e Romildo Gurgel.

Numericamente pequena em relação ás delegações dos grandes estados do sul, a equipe de tecnicos que representará a gleba portiguar, está em condições de desimcumbir-se airosamente da ardua tarefa que pesa sobre os ombros.

Presidirá a embaixada o dr. Juvenal Lamartine, inegavelmente o maior conhecedor dos problemas economicos do Rio Grande do Norte, com solida bagagem de estudos sobre assuntos relacionados com as sêcas periodicas que avassalam o Nordeste, falando de catedra sobre açudagem, irrigação, vales umidos, meio de transportes construção dos portos de Areia Branca Macau e Cunhau' e notadamente sobre o algodão, pilastra mestra da agricultura norte-riograndense, infelizmente ainda aferrada a uma monocultura altamente prejudicial. O engenheiro Sandoval Carneiro, é um dos orgulhos da delegação. Geologo dos mais eminentes do Pais, trabalhando no serviço de mineralogia, é unanimemente apontado, tanto pelos tecnicos brasileiros como pelos peritos norte-americanos que no periodo da guerra andaram palmilhando o Nordeste como um dos mais competentes conhecedores das riquezas do nosso sub-solo, atualmente dirigindo os serviços da Mian de Shelita Brejui, considerada a terceira do mundo e que se encontra encravada no municipio de Currais Novos. O banqueiro Aldo Fernandes, com o equilibrio e a rigidez que lhe são peculares, debaterá com segurança os problemas economicos e financeiros. Os agronomos Osvaldo Lamartine e Odorico Ferreira, removerão em todos os sentidos, com agilidade, coragem e inteligencia os assuntos referentes ao reflorestamento, algodão mocó e o intrincado caso da pecuaria. José Xavier da Cunha terá oportunidade de cotejar os seus conhecimentos sobre cooperativismo, enquanto o industrial Vicente Lopes defenderá os interesses da zona salifera do Estado, cabendo a Fancisco Fernandes de Sena expor a situação da nossa cêra de carnauba, que se encontra inexplicavelmente recebendo menores favores do poder publico do que o produto do Piaui.

A mola propulsora da delegação potiguar, é inegavelmente Militão Chaves, incansavel, dinamico permanentemente otimista. Lamentamos a ausencia de Jessé Pinto Freire que devido aos seus afazeres na direção da empresa Cinemas Runidos Ltda. não comparcerá á Araxá. Ele e Militão formaram a dupla magnifica que possibilitou a funndação da Federação do Comercio do Rio Grande do Norte, entidade que lidera em nossa terra o movimento de recuperação economica e que patrocina a ida dos representantes potiguares á reunião das classes produtoras, convocada pelo dr. João Daudt de Oliveira.

O gal. Chiang Kai Shek estuda a situação militar

Em Cantão, o general Pai Chung, que vai informar pessoalmente ao generalissimo — Pronta para zarpar a canhoneira "Taihang"

CANTÃO, 18 (UP) — Enquanto os comunistas preparam um novo e grande avanço para o sul, o generalissimo Chiang Kai Shek estuda a situação militar com os chefes nacionalistas. Chegou aqui o gal. Pai Chung, chefe das forças na China Central, para informar pessoalmente o generalissimo. Foi observado que a canhoneira nacionalista "Taihang" está pronta para zarpar, o que deu lugar a conjecturas sobre uma viagem de Chiang Kai Chek.

CANTÃO, 18 (UP) — O gal. Chiang Kai Shek efetuou uma reunião com os mais destacados membros do governo nacionalista, para elaborar um plano de emprêgo das forças nacionalistas contra o avanço comunista. Ao que se afirma, foi discutido principalmente o papel do Comitê Extraordinario ou Conselho Supremo Nacionalista, que assumirá as funções de dirigentes nas regiões ainda ocupadas pelos nacionalistas. Esse conselho será presidido pelo gal. Chiang Kai Shek, enquanto sua vice-presidencia caberá ao presidente da Republica em exercicio, Li Tsung Jen.

Seguiram em "viagem particular"

Seis membros do Gabinete da Tchecoslovaquia, dentre os quais um sacerdote católico, suspenso de ordens

PRAGA, 18 (UP) — As autoridades do governo anunciaram que seis membros do gabinete tcheco partiram de avião para Moscou. Os viajantes são ministros das Informações, Alimentação, Educação, Tecnica, Correios e Telegrafos e Saude, o ultimo dos quais é o padre Plojnar, sacerdote catolico que se acha suspenso de ordens.

O Ministerio do Exterior declarou que esta viagem se trata de uma "excursão particular".

Pelo menos 14 pessoas perderam a vida

FRANCFOURT, 18 (UP) — A policia da zona francesa informa que pelo menos 14 pessoas morreram e três estão desaparecidas, em consequencia da explosão de um deposito de munições da antiga linha Siegfried, perto da aldeia de Pruem. Alem disso há 32 feridos e mestado grave e outros oitento sofreram ferimento menores

Bombas explodem em Barcelona

BARCELONA, 18 (UP) — Em menos de três horas, duas bombas explodiram nesta cidade. A primeira estourou na Praça Catalunha, ás 10,20 horas da noite, matando uma mulher e ferindo outras nove pessoas. A violencia da explosão foi tal, que apagou as luzes da praça, virou os bancos e abalou os edificios proximos.

A' uma hora da madrugada outro petardo deflagrou na praça Calvo Sotore, sem causar danos.

Salineiros do Ceará agradecem as providencias

Normalizada a situação dos produtores de sal — Levantamento total dos prejuizos e providenciado o financiamento de 50% do montante, pelo Instituto do Sal

RIO, 18 (Meridional) — O senador Olavo Oliveira, em nome dos salineiros do Ceará, fez breve exposição na tribuna sobre os prejuizos sofridos pelos produtores de sal em seu Estado e agradecimento ao presidente da Republica e ao sr. Armando Falcão presidente do Instituto do Sal, pelas providencias imediatas.

Por coincidencia, o sr. Armando Falcão, presidente do I.S, encontrava-se em Fortaleza e lhe foi expedido pelo sr. Marcos Nogueira da Silva, vice-presidente, um telegrama em que o presidente da Republica o autorizava a verificar "in loco" as consequencias das enchentes. Imediatamente o sr. Armando Falcão, em companhia de representantes do comercio e industria inspecionou os lugares atingidos, organizando logo um plano de ação que foi imediatamente aprovado pelo Presidente da Republica. Teve oportunidade de transmitir ao presidente Dutra um telegrama narrando o ocorrido e providenciando urgentes: reunião dos interessados e calculos dos danos; designação de uma comissão para fixar o montante das despesas com reparação e restauração das salinas; financiamento de 50% do montante, pelo Instituto do Sal.

Os prejuizos foram causados pelo extravasamento dos rios, que provocou obstrução das salinas e paralização do comercio, devido á inutilização dos estoques.

DIARIO DE NATAL

Orgão dos "Diarios Associados"

Propriedade da "Empresa O DIARIO Ltda."
Redação e Oficinas: — Av. Rio Branco, 325
Fundado a 18 de Setembro de 1939

Diretor e Gerente
Edilson Varela

ASSINATURAS:

Ano	Cr.$	130,00
Semestre	"	70,00
Avulso	"	0,80
Atrasado	"	1,00

SUCURSAIS:
Serviço de Imprensa Ltda., Rua 7 de Abril
SÃO PAULO
Serviço de Imprensa Ltda., Ed. Odeon (sala 802)
RIO DE JANEIRO

Por uma ação unida e eficiente

Estão ás vesperas de embarque os nossos delegados á conferencia de Araxá.

Em varias reuniões preparatorias, que se distinguiram sempre por um espirito de objetividade, passaram-se em revista e estudaram-se problemas economicos que são dos mais decisivos do nosso meio, desde o dos transportes ao dos minerios, das taxações á agricultura.

Certamente, assim, a nossa delegação já léva ao grande conclave economico uma visão de conjunto sobre os assuntos que serão abordados. E êsse é um dos aspectos mais incisivos entre as responsabilidades da referida delegação.

Toda gente sabe que a conferencia de Araxá reunirá naquela estancia mineira milhares de representantes da industria e do comercio do pais. E que, por isso mesmo, e tendo em face a complexidade, a multiplicidade e a diversidade das questões nacionais de natureza economica, o tempo deverá ser aproveitado da melhor maneira possivel, no debate e nas conclusões sobre os mesmos. Se não, os dez dias da conferencia mal chegariam para simples contactos das delegações e exposições dos problemas de cada uma.

Assim, uma estratégia eficiente precisará ser utilizada, da parte das delegações, com a finalidade da concessão de resultados práticos. E' já ir cada uma delas, para a mesa redonda da conferencia, com opiniões assentadas, em atitude de unidade e evitando perda de tempo em detalhes internos que, de antemão, poderão ser examinados e resolvidos ..

Confiemos, pela série de estudos que aqui foram procedidos, através das comissões pelas quais se destribuiu o temario, que a delegação do Rio Grande do Norte se encontra em bôa fórma para essa ação unida e eficiente.

Surpresas do futuro

O presidente Truman e o secretario de Estado, Dean Acheson, este ultimo chegando de Pariz, falaram sobre os rusultados da conferencia dos quatro grandes que acaba de encerrar-se na capital francêsa.

Ambos acharam que se fez alguma coisa e ambos lançaram sobre a Russia a responsabilidade e de nãoter chegado a um acordo sobre o problema alemão.

Não se pode admitir que dois homens tão altamente colocados para apreciar a politica internacional e dirigi-la e que possuem elementos de informação mais amplo de que quaisquer outros, podessem nutrir qualquer esperança sobre um exito completo na reunião do palacio de Marmore Rosa. Quando Stalin decidiu mudar de atitude, levantando o bloqueio de Berlim e pedindo o reinicio das negociações sobre o problema conjunto da Alemanha, não o fez com a intenção de resolver esse ultimo. Isso nunca passou pela cabeça dos homens dos Politburo. A existencia de uma Alemanha desorganizada dentro de uma Europa empobrecida e anarquizada é o ideal politico dos russos.

Entende-se sobre a unificação e independencia do antigo Reich importária em deixar o povo germanico inteiramente livre para reorganizar-se politica e materialmente com a rapidez com que sabe fazê-lo. E em que sentido faria essa reorganização politica? Esse é o grande enigma que inspira Moscou nas suas negociações com o ocidente.

Se tivesse certeza de que, os alemães uma vez livres se inclinariam por um regime comunista, Stalin não teria um momento de duvida em pleitear, com toda a energia, a mais rapida solução do problema.

Todo seu termo de que a Alemanha consoante aliás as suas tradições uma vez livre, procure retornar ao seus antigos caminhos agressivos, tende sempre o oriente como objetivo da sua marcha, ou que se

(Continua na 4ª. pagina)

O homicida necessário

ASSIS CHATEAUBRIAND

BORDO DO "BANDEIRANTE" DA PANAIR, entre Bahia e Sergipe, 21 — "O Jornal" chamou, com inteira exatidão, o assalto que fazem agora os partidos, em busca do candidato á sucessão, de primeiro round. Com que elegancia e bom gosto, o chefe de Estado se omite do campo para que o ocupem totalmente os partidos politicos!

Se eles são a nação que se organiza para os comicios, por que não lhes haverá de caber a primeira palavra na jornada, que vem de abrir, com tanto garbo, o governador do Rio Grande do Sul? Não poderia opinar mais nitida e adequadamente o sr. Jobim. Terá que ser procurado o candidato dentro da malha do acordo interpartidario. E' essa trama que está sendo chamada a funcionar. E nisto residiu, desde o começo, o nosso desentendimento com o PSD.

Queria o partido do oficialismo impor ao presidente, impor o pais, impor ao eleitorado, um candidato de facção. Armou-se o ilustre vice-presidente da categoria de candidato situacionista, desde dois anos, e a partir de 1947 não cessam a propaganda e o trabalho secreto para fazer do chefe catarinense o preferido do Catete. Com solercia e manha, o general-presidente evitou, até hoje, adotar filhos politicos. Continúa um solterão. Não tem preferencias e sampouco indica nomes. Entregou à faina dos partidos a criagem do candidato, que uma convenção deles deverá nomear amanhã.

Vi-o, antes de deixar o Rio, rumo de Londres. Declarou que não tinha razões para variar de atitude. Era a escolha do candidato dever precipuo dos partidos. Que se desobrigassem desse dever, que é um compromisso tomado para com a opinião, no qual reside o juiz de todos eles. Nunca se me deparou chefe de Estado mais sereno, mais consciente da sua responsabilidade de grande neutro e de grave imparcial.

Foi com satisfação que encontramos o sr. Jobim ao desembarcar no Rio, mostrando ao seu partido que ele se equivocara. Não era possivel insistir no ponto de vista intransigente do candidato partidario. Não lograram jornais e radios cariocas e paulistas demonstrar aos do PSD o erro do seu proposito em favor de uma rixa partidaria, amanhã, no pais. Depois do êxito da experiencia Dutra o candidato partidario está morto entre nós. E foi por assim compreender que o sr. Jobim se apressou em travar o primeiro lance, entrando ño braseiro pessedista do Rio, para lutar com os seus proprios companheiros.

Quem matou o vice-presidente não foi o general Dutra, nem o bom senso do homem da rua, cansado de competições estereis em torno de individuos, todos mais ou menos primarios ou bolucudos. O assassino da formula exclusivista, da fórmula eliminatoria de todo e qualquer candidato de entendimento interpartidario, foi o governador do Rio Grande do Sul. Ele abriu o jogo, pronunciando-se contra o candidato hermético; e, tomando de um espanador, pôs-se a limpar das teias de aranha a sua propria casa. Que ótima arrumadeira!

Pode dizer-se que marcou o seu primeiro goal o sr. Walter Jobim. Queria a linha de ataque do sr. Nereu Ramos, no P. S.D., que o nome do vice-presidente significasse o ponto de partida das negociações e o ponto final para a sucessão. Alargando a órbita das suas atividades e responsabilidades, o chefe do executivo gaúcho marchou resoluto para o jogo aberto de 5, em vez do jogo fechado de um, como pretendiam os cegos pessedistas.

Ao transferir a escolha do candidato da indicação por um partido para as negociações com mais quatro outros, o sr. Walter Jobim começa por se consagrar ao respeito de quantos, partindo das quatro facções restantes, confiam na lealdade e na prudencia do Rio Grande.

Tiveram inicio marchas e contra-marchas da sucessão, numa atmosfera de bom augurio. Tornou um cadaver necessario. Chama-se o homicida o sr. Walter Jobim. Foi o crime perpetrado friamente, à luz do dia, tendo por cumplice a opinião liberal do pais. Em nenhum momento a garrucha de um homem atilado derramou sangue mais indispensavel para a sorte do governo popular. Vá o sr. Valter Jobim imolando assim, que acaba santo. O vice-presidente no cemiterio dos pretendentes é uma garantia de ortem democratica.

Homens, coisas e letras

Os artistas eficazes e a tirania

José Lins do Rêgo

Quais serão os artistas eficazes? pergunta Hautecoeur. Serão aqueles que têm imitadores? Os que fazem escola?

Ora, desde que adotamos esta atitude, chegaremos a admitir a escola como fórmula de vida na criação. As escolas não passam de um processo pedagógico de conceber a relidade. A realidade é qualquer coisa de mais complexo que uma escola. Porque a escola conduz ao academismo. E ai poderia, nos diz Hautecoeur, dar o exemplo dos surrealistas que pintavam quadros como estes: uma roda, uma cabeleira, algumas peças de ouro. Perguntava-se o que significava aquilo. E eles mandavam abrir o Petit Larousse, onde podia-se ler que "chevelure" queria dizer: "prendre la fortune aux cheveux." "La roue de la fortune, les biens de la fortune." E assim estava o surrealismo feito com o Petit Larousse.

Ser eficaz é ter imitadores, segundo a convenção. E, no entanto, esquecem que os artistas, realmente grandes, são quase sempre, solitarios. E quando se fala de arte moderna, é preciso não esquecer que há ao lado da expressão propriamente dita formas de arte que são quase que independentes. A arte junta-se a esta expressão e não seria por ser surrealista, cubista, que se é um artista. A pintura, a arquitetura, a escultura, têm as suas condições particulares. E necessario se faz que se distinga esta particularidade, senão chega-se à confusão. E já Pascal dizia: a confusão das artes é o começo da tirania.

E nada mais tirânico do que os tais artistas eficazes, que fazem escola, que descobrem os ismos.

Alternada a composição da comissão interpartidaria

RIO, 16 (Meridional) — Informa-se que dirigentes mais autorizados da politica nacional e do acordo com o gal. Dutra, resolveram alterar a composição da comissão interpartidaria encarregada de escolher o candidato á sucessão presidencial. Os presidentes dos três partidos apresentarão os nomes de mais três ou quatro vultos principais de cada um.

A providencia visa afastar a influencia pessoal do sr. Nereu Ramos, contrabalançando com a de outros elementos.

RETRATO DO BRASIL

Despesa da União

No exercicio de 1947, quase 41% das despesas realizadas pela União couberam, por mais estranho que pareça, á verba pessoal. Se somarmos a essa percentagem aquela representativa dos gastos com pessoal realizados nas verbas "serviços e encargos" e "obras" e despropriações", teremos como despendios com pessoal ,quase 50% das despesas efetuadas pelo governo federal. Isto equivale a dizer, com boa aproximação da realidade, que a metade da arrecadação federal, no Brasil, é destinada ao pagamento do funcionalismo. No momento, não dispomos de dados relativos a outros paises do mundo, mas tudo leva a crer que a situação do Brasil, neste particular, não é das melhores, quanto á aplicação da receita publica.

Em 1947, as despesas da União montaram a 13,4 bilhões de cruzeiros, enquanto as atinentes á verba pessoal quase alcançaram 5,5 biliões. Teoricamente, pode-se afirmar que a participação das despesas com pessoal no conjunto dos gastos da União vem aumentando no curso dos ultimos dez anos, muito embora esse aumento tenha sido particularmnte sensivel de 1946 para 1947, e com maior intensidade de 1947 para 1948. Em 1938, por exemplo, o total das despesas foi de pouco mais de 4,7 biliões, ao tempo em que as referentes á verba pessoal haviam sido de menos de 1,7 biliões. O confronto das duas cifras permite verificar que a participação da ultima sobre a primeira fôra de 35%.

Oscilando entre 33 e 36% as despesas com pessoal se comportaram, de 1939 a 1945, em relação do total das despesas; já m 1946, porem, acercaram-se de 38% do total. No curso dos dez anos aqui enumerados, 1838-1947, foi oscilante a participação da verba material sobre o conjunto das despesas; a oscilação, no entanto, tendeu ao aumento. O mesmo não se pode dizer da verba "obras e desapropriações", que guardou nitido comportamento descendente. Tenha-se em conta que nesta verba se incluem as despesas com a divida publica.

Na verba "serviços e encargos", deu-se o inverso; a participação sobre o total é marcadamente ascendente, tanto assim que em 1938 era de 12%, e em 1947 de 21%. Neste ultimo ano a União gastou com material 14% do total das despesas contabilizadas, e com obras e desapropriações menos de 9%. Isto enquanto com pessoal despencia 41% e com serviços e encargos quase 21%.

O possivel resultado da conferencia de Paris

Talvez que a aprovação das Minas Gerais do tratado de paz com a Austria seja o único resultado positivo da Conferencia dos Quatro Grandes, ora reunida em Paris. Pela sua posição geografica e pelas condições especiais em que se verificou a sua libertação, a Austria, embora cobiçada pelos Soviets, está por enquanto fora das suas garras.

Não seria facil incorporá-la á "cortina de ferro" como um dos satelites sem um choque com as democracias, que lá se encontram militarmente representadas e provavelmente não se retirarão das posições que ocupam a não ser pela força.

Aliás desde o inicio das discussões sobre o assunto, os russos suscitaram dificuldades que não se relacionam diretamente com o problema do estabelecimento da paz com a Austria. A primeira refere-se ao destino dos bens alemães que se encontravam em territorio austriaco no dia da libertação. A segunda resulta do fato de haver a União Sovietica encampado nas conferencias que trataram do assunto o ponto de vista iugoslavo sobre a demarcação das fronteiras entre os dois paises.

Pelos telegramas sabe-se que, relativamente ao primeiro, as negociações se encaminham para um desenlace feliz. Quanto ao segundo, a situação ora existente entre Moscou e Belgrado deixa compreender que os russos não quererão sem duvida persistir na atitude de advogados permanentes da Iugoslavia. Pelo contrario, qualquer exito que o marechal Tito viesse a ter nesse assunto, refletir-se-ia num acrescimo de prestigio para o seu governo o que certamente não entra nos calculos do governo sovietico nem é pre-requisito do seu interesse.

E materia de indenização a diferença entre o montante exigido pelos russos e a quantia que as democracia ocidentais consideram razoavel é de apenas alguns poucos milhões de dollars. Isso deixa prever que Vishinsky, por efeito de propaganda e para demonstrar que o seu pais não é sistematicamente contrario a um entendimento com os seus antigos aliados, poderá aceitar ai um compromisso.

Não se pode deduzir ainda que os russos tenham aberto a questão no que se refere á parte da Carintia, reclamada pela Iugoslavia, de qualquer declaração ou gesto de Vishinsky no palacio de marmore rosa, mas se outro argumento não existisse para fortalecer a idéia de que não insistirão nesse ponto, bastaria a troca de notas de 23 e 30 de maio passado entre o governo sovietico e o iugoslavo, para demonstrar a impossibilidade do rompimento de qualquer nova crise entre os dois.

Em certos circulos diplomaticos admitiu-se a hipotese de que os russos continuariam a fazer o jogo iugoslavo na conferencia, como uma prova de que não hostilizam o pais e sim o governo do "terrorista" Tito. Seria porem muito difícil levar o homem do povo da Iugoslavia a não considerar um possivel triunfo das reivindicações iugoslavas sobre a Carintia como um triunfo pessoal de Tito.

A conclusão de um tratado de paz com a Austria não modificaria sensivelmente o panorama geral das relações entre a Russia e as democracias do oeste, mas bem poderia ser tomada como indice de que as posições sovieticas podem mudar e o que ontem era um ponto de honra na teimosia diplomatica de Vishinsky, será amanhã "une quantité négligeable" que se abandona ao primeiro assalto.

Alinhamento contra Tito

BARRETO LEITE FILHO

Ninguem parece saber, fora dos circulos dos iniciados, se já terminou a reunião do Cominform, a que os telegramas há dias. Mas o que é positivo é que essa reunião, ou qualquer outra ceriponia equivalente, já começou a produzir os seus efeitos. Traitcho Kostov até não ha muito a segunda pessoa do Partido comunista e do govero da Bulgaria, degradado e preso desde a grave crise de que foi personagem central, acaba afinal de ser oficialmente expulso da organização de que se tinha tornado uma figura lendaria. Do que terá sido feito dos trezentos e tantos outros militantes vitimas como ele da repressão desencandeada por ordem de Moscou, nada se sabe. Ainda que nesse numero figurassem muitos membros de grande relevo do partido, sem duvida só Kostov por ser o mais eminente, teve as honras de uma expulsão oficial, acompanhado das habituais calunas. Os outros terão sido liquidados mesmo em silencio, para não dar ao escandalo proporções demasiado reveladoras.

Laszlo Rajk, até agora ministro das Relações Exteriores da Hugria, foi tambem expulso do Partido Comunista do seu paiz em companhia de outro membro de pprimeiro plano, Tibor Szoenvi. Simultaneamente, Matyas Rákosi, chefe comunista hungaro, descobriu alarmantes "desvios" trotskystase outros igualmente horriveis, no seio da sua organização. Neste momento o aparelho de propaganda do comunismo hungaro parece está voltado contra essas ameaças, recomendando uma estrita obediencia aos exemplos da Russia e a Rákosi, "o melhor discipulo de Lenin e Stalin".

Há coisa de umas duas semanas, correram, aliás, insistentes rumores, no estrangeiro, de que estava em curso uma severa deparação no proprio Partido Comunista da URSS. Da sua natureza e do seu alcance pouco se ficou sabendo, embora as circunstancias autorizem muitas hipoteses. Ao que se disse, o seu objetivo principal seria eliminar os elementos entrados durante a guerra quando foram feitas excepcionais facilidades para aceitação de membros. A verdade, pporem, é que se esses membros não se tivessem tornado, por algum, ou ppor muito motivos, inconvenientes, não haveria razão para expulsa-los. Por outro lado, não deixa de ser estranho que só quatro anos depois dde finda a guerra se tenha revelado a necessidade de limpar o partido dos elmentos aceitos durante aquele periodo excepcional. Tudo indica que alguma coisa mais importante do que uma simpples "depuração de rotina" se tenha ppassado. Cabe recordar, a proposito, que no periodo imediatamente posterior á vitoria sobre o nazismo os generais que se tinham coberto de gloria nos camos de batalha como Jukov, viram-se reduzidos a posições relativamente insignificantes, do genero do comando da região militar de Odessa, para o qual foi mandado o chefe supremo dos exercitos de campanha. Naquela época, e no periodo seguinte, aliás, aparelho administrativo sovietico, e as organizações comunistas, passaram por varios solavancos importantes. Descobriu-se, por exemplo, que uma nova campanha de educação doutrinaria se tornara indispensavel para "reforços o maxismo — leninismo — stalinismo", sem duvida bastante esquecido durante a inflação nacionalista de tempo da guerra. E; possivel que alguma coisa do genero tenha sido feita mas o certo é que o nacionalismo russo, longe de ceder, se tem tornado cada vez mais imperioso, de ano para ano. O Kremlin só é contrario ao nacionalismo na Iugoslavia, na Bulgaria ou em qualquer dos paises satélites, e isto na medida em que representa qualquer veleidade de resistencia á intervenção de Moscou nos negocios internos das "republippopulares", ou o simples desejo de preservar alguns interesses economicos fundamentais em face da insaciabilidade das exigencias russas. Este é especificamente o caso de Tito, de Kostov, e, segundo as acusações divulgadas contra ele, de Laszlo Rajk. A proposito de Kostov, ou seja, da crise do comunismo bulgaro, não se sabe, a todas essas, que fim terá levado George Dimitrov, o chefe supremo do goprocesso do incendio do Reichstag, que sem duvida por vevrno de Sofia, o homem do simples coincidencia, era recolhido doente a um hospital da União Soviética precisamente quando se procedia a repressão dos oposicionistas do seu pais. Dir-se-ia que só a Rumania, sob a mão de ferro de Ana Pauker não dá aborrelimentos ao Kremlin. Para voltarmos á Russia, não se deve esquecer, nesta recapitulação, a luta aberta contra o famoso economista Eugenio Varga e um de outros especialistas que lhe permaneceram fiéis.

O caso russo é naturalmente um caso especial, que obedece á certas condições internas inconfundiveis. Mas, repressões e depurações se ligam, de um modo ou de outro, ao fenomeno de Tito. Por isso a guerra contra este se torna cada vez mais necessaria. E tudo indica que grandes novidades se devam produzir, nessa direção, antes de muito tempo. Foi publicado ontem um telegrama da A.P. no qual vem citada uma declaração de Vittorio Vidali, leader comunista de Trieste, sobre o ditador iugoslavo. Vidali declarou á agencia italiana Ansa que Tito "não durará muito tempo". E acrescentou estas palavras significativas: "Disponho de elementos que confirmam o que digo, mas não posso revelá-los porque pertencem á luta clandestina que hoje se desenvolvvev na Iugoslavia".

Já se vê que a luta de Moscou contra Tito não se limita á mera pressão economica. Nem se poderia limitar, como assinalei aqui há poucos dias, a proposito das noticias sobre a reunião do Cominform. Para Moscou todas as armas são boas.

Tito por seu lado, aplica sorridente os mais reputados metodos de Staiin contra os seus adversarios. Ainda agora o seu ministro da Economia Nacional, Bane Andrejev, nos aparece batendo no peito e reconhecendo publicamente os seus erros "pró-Cominform". "A campanha de difamação sem base" — disse ele — e os "atos não socialistas do Partido Comunista russo" reconheceram da "justeza da linha de conduta" dos comunistas iugoslavos. Termina agradecendo ao Partido Comunista iugoslavo pela "camaradagem, auxilio e incentivo que lhe foi dado".

O materialismo soviético

(De um observador social)

Neste momento em que os comunistas checos apertam brutalmente o cerco da Igreja catolica e colocam o Arcebispo de Praga numa atitude de heroismo cristão, o Papa Pio XII declara "que a maioria do mundo não cristão e desgraçadamente alguns setores da Cristandade, mostram no terreno religioso e moral o'aros sintomas de uma anemia perniciosa".

O movimento anti-cristão se realiza assim de duas formas: — pelos adversarios do cristianismo e pelos corrompidos do cristianismo, ambos servindo a causa da desagregação moral da humanidade que é a causa do comunismo.

Este assumiu, com a sua filosofia materialista, a responsabilidade de negar no homem o direito de ser livre.

O comunismo, subordinando o homem aos acontecimentos e o tornando um resultante dos bens materiais — é, sem politica e militante contra a vida espiritual do homem. Este desligando a crença e dos valores eternos se torna um escravo e tem o seu comportamento entregue ás irracionais exigencias do instinto.

A revolução russa foi de começo uma instigação de ambições instintivas e uma exploração sinistra das rebeldias inconfessaveis. O homem, disse Lenine, serve a revolução e não a revolução ao homem. Por isso não trepidaram os bolchevistas em atirar os filhos contra os pais, os crentes contra os sacerdotes, os trabalhadores contra os patrões, para que, dessa anarquia e dessa negação surgisse o poder sovietico, poder que deve mandar nos homens como quem manda em coisas.

O exemplo do arcebispo

Praga é mais um exemplo porem da inteireza da consciencia cristã, que não se submete a essa escravização.

Memorias de BARRETO PINTO

Dinheiro, Politica e Amor

1) FATO DO DIA

João Neves furta-côr, decide rasgar o véu da dissimulação.

2) MEMORIAS

E não se cumpriu a plataforma do candidato: foi negada a autonomia do D. F.

3) POST-SCRIPTUM

Bilhete ao deputado Gustavo Capanema.

57.º CAPITULO

(Exclusividade dos "Diarios Associados")

O FATO DO DIA

Estão postas as cartas na Mesa. A historia se repete. Em 1930 o Rio Grande do Sul uniu-se a Minas Gerais, movimentando as tropas politicas para a sucessão presidencial. Agora, temos unidos Rio Grande do Sul e São Paulo, no grito de rebeldia ao processo dos politicos arvorados em mandarins da Democracia, para a escolha do candidato.

João Neves, de quem não gosto, porque é meio furta-côr como politico, mas cujo talento e esperteza partidaria não posso negar, no seu discurso da "Meia Noite", asseverou:

> **"Rasgou-se o véu da dissimulação, abrindo-se um campo limpo e democratico. O candidato oficial, o candidato do Catete é a teimosia da sobrevivencia de um erro que já custou muitas lutas e muito sangue ao pais. Outrora, falava-se em candidato de bolso do colete, hoje o que se quer é o de lista, e bandeira de prata".**
>
> **"O general Dutra sabe muito bem que acima das preferencias das pessoas e dos partidos, há o corpo eleitoral, quer dizer o povo brasileiro que, em ultima instancia, escolhe e elege".**
>
> **"Democracia vigiada, não é senão ditadura disfarçada".**

Walter Jobim, o governador, respondeu no mesmo tom, falando que "o toque de clarim foi dado; que o Rio Grande jamais recuou de cumprir o seu dever, desejando a Pacificação, mas não se atemorizando de luta alguma".

Este jornal mandou ouvir Mangabeira, o grande democrata que apoiou o governo que, pelos seus erros, foi derrubado, com o apoio e o consenso unanime de toda a Nação, em 1930. O tal da Democracia, que aqui está, assustado com os fatos das ultimas 48 horas, ficou mudo como o presidente; não quer pôr mais lenha na fogueira.

Amigo intimo, que lida com o general, informou-me, por outro lado, que Dutra começa a "queimar-se com o ambiente, tendo vontade de, desde já, agir como presidente de fato que é. Hospital Artur Bernardes, onde se encontra.

* * *

Enquanto isso, sorrindo e fumando tranquilamente, em São Borja, Getulio Vargas aconselha calma aos seus companheiros, o que podemos traduzir, ao pé da letra:

Eles virão aqui pedir sóda.

BARRETO PINTO

* * *

POST-SCRIPTUM

Não me leve a mal, Capanema, com este bilhete que lhe mando. Mas, estou atendendo a varios pedidos, que me têm sido enviados. Não sei se V. sabe. Provavelmente não sabe, porque nunca soube, quando era ministro, quanto mais agora, em que todos estão em colicas, com a sucessão presidencial. Pois fique, então, sabendo que puseram abaixo varios pavilhões do Abrigo Hospitalar. Artur Bernardes, onde se encontravam internadas dezenas de crianças. Pretendem fazer obras novas, mas que só ficarão prontas dentro de três anos... O apêlo que lhe quero transmitir é o seguinte: V. paga seiscentos cruzeiros de aluguel por uma casa do Patrimonio Nacional, que eu ofereço seis mil cruzeiros. E' o Palacio do Silvestre. O governo precisa dessa casa para internar trinta crianças pré-tuberculosas. Sei que V. tem lançado mão de todos os recursos e estratagemas para negar-se á restituição das chaves, alegando a falta de habitações. Seja um pouco mais humano. Se quiser, venha morar numa de minhas casas. E, ainda, fará economia, porque nos primeiros seis meses, não pagará aluguer.

B. P.

Barreto PINTO

MINHAS MEMORIAS

BEETING E LISTAS DE BICHOS ENTRE DEPUTADOS

Confiante de que o novo Presidente assegurasse a autonomia ao Distrito Federal, resolvi apresentar uma emenda à Constituição que recebeu o n. 215, nos seguintes termos:

"O atual Distrito Federal será administrado por um Prefeito, cabendo as funções legislativas a uma Camara Municipal, AMBOS ELEITOS POR SUFRAGIO DIRETO".

Achei de bom alvitre não falar a respeito, ao General Dutra. Primeiro, porque como Presidente da República não tinha nem podia exercer vigencia legislativa; depois porque a sua palavra fôra dada, bem como a do Partido Social Democratico.

Nos dias que se seguiram, porém, Ivo d'Aquino, o melifluo senador por Santa Catarina, lugar-tenente de Nereu Ramos, chamou-me a um dos cantos do recinto e declarou-me, textualmente:

— V. já sabe que a autonomia do Distrito Federal não será vitoriosa? Já conversou com o Nereu?

Respondi, imediatamente, um tanto agressivo.

— Não falei com o Dutra; não falarei com o Nereu, nem falarei com quem quer que seja, porque sei como cumprir o meu dever.

Ivo, todo cheio de pieguices parlamentares, não se importou muito com o que lhe havia respondido, porque prosseguiu:

— Barreto, não precisas ficar agastado; limitei-me a dar-te um aviso, porque sei que és um dos azes da Autonomia.

Já vinha porém, notando que estava sendo movida uma guerra surda, da bancada do Partido Social Democratico contra a minha emenda n. 215, dispondo sobre a autonomia do Distrito Federal. No momento em que deveria ser discutido o capitulo referente ao Distrito e aos Territorios, Acurcio Torres fez um requerimento pedindo que ficasse adiada a questão referente às emendas da autonomia, para ser votada, na fase final da elaboração da Constituinte, juntamente com a fixação dos prazos de mandatos do Presidente da Republica e do Congresso Nacional.

Fui, então, ao Acurcio e protestei:

— Pois então, V. se insurge contra a autonomia? V. que foi eleito uma vez, vereador pela Capital da Republica, clamando pela liberdade do Distrito, é quem toma esta iniciativa?

— Barreto, objetou o atual lider da maioria, sou como bom soldado: cumpro ordens.

Sou o Acurcio. Faço o que se determina, ou o Acurcio Faz-Tudo!

Estava certo, e o tem provado de sobra.

* * *

Continuarei, porém, agindo ativamente, procurando formar o bloco de resistencia em prol da Autonomia.

O embate só teve lugar no dia 9 de setembro de 1946, isto é, poucos dias antes da promulgação.

Começamos bem mal, porque, em primeiro lugar, subiu à tribuna o senador Hamilton Nogueira. Fez um discurso de tal modo fastidioso que não me pude conter, dizendo ao General Flores da Cunha, que estava ao meu lado:

— Este Hamilton deveria e chamar-se Hamilton Xarope. Como nogueira, é madeira podre.

Falei ainda com o proveto Prado Kelly, pedindo-lhe ir à tribuna, para defender a autonomia. Declarou-me que não precisava ocupar a tribuna, mas que a U.D.N. ou — udeêne — votaria a favor da emenda.

Entorpecido, como sempre, pela ansia de visitar novos mares e novas terras, na hora "H", Cirillo, tão meu conhecido, abandonou a Comissão Constitucional, e viajou para a Europa, indo o bastão de relator geral cair nas mãos de Benedito Costa Netto, integro e culto.

Como estamos vendo, o momento era culminante, porque se achava em jogo a sorte da autonomia do Distrito Federal. Procurei deste modo um entendimento com Costa Netto. Recordei o compromisso de honra do general Dutra. Quando terminei a minha exposição, Costa Netto, muito atenciosamente, respondeu-me que não dependia dele, que era uma questão partidaria, mas que não combateria a autonomia.

Chamado a falar, o fiz por mais de uma hora, sustentando o meu ponto de vista e, assim concluí:

"O que os CARIOCAS PEDEM AO GENERAL DUTRA, E' APENAS QUE PELOS REPRESENTANTES DE SEU PARTIDO (P.S.D.), QUE CONSTITUEM A MAIORIA, CUMPRA AQUILO QUE PROMETEU, MANTENDO A SUA PALAVRA."

O meu discurso que está publicado no Diario da Assembléia e poderá ser compulsado, provocou um tumulto, como é natural, diante de minhas palavras asperas.

Chegou, então, a hora de se ouvir o Relator Geral. Homem de principios honestos, Costa Netto, dirigindo-se à Presidencia, declarou que o senador Ivo d'Aquino — com apostrofe, ele faz questão disso — defenderia a Comissão Constitucional.

Era sem duvida uma parada dificil, porque, pela manhã, o lider do P.S.D. recebera ordem para negar a autonomia.

Logo que começou, aparteei-o invocando o compromisso. Ivo — o melifluo, — que estava com todo o gaz, respondeu que não havia sido feita qualquer promessa, pelo candidato ou pelo seu Partido.

Li os Estatutos do P.S.D., assegurando autonomia politica e administrativa do Distrito Federal, como um de seus postulados. Tudo porém sem qualquer resultado prático. O discurso do senador por Santa Catarina, entretanto, dentro em pouco, transformava-se num "fáfá", pelo bombardeio de apartes. Deixei-o discutindo com os outros, enquanto fui falando, de bancada em bancada, fazendo o meu trabalho de catequese. Na Camara, porém, há deputados de todos os partidos que se não preocupam com coisa alguma. Votam cegamente e muitas vezes, ali assisti, certos representantes do Povo, mais preocupados em organizar os bolos das corridas (chamados "beetings") e as listas de bichos, do que com a solução dos assuntos em debate.

Quando voltei ao meu lugar, continuava Ivo, o seu discurso, e suava, por todos os póros, até que Nereu Ramos, aproximando-se da tribuna, informou-lhe:

— Póde descer da tribuna, que já está tudo articulado.

Encerrada a discussão e procedida a votação de minha emenda, dando autonomia ao Distrito, verificou-se então que havia sido regeitada por 169 contra 108 votos.

Passava por uma das cabines

(Continúa na 4.ª pagina)

PORTO - AEROPORTO

O Porto

LOIDE BRASILEIRO — Saiu de Porto Alegre em demanda dos portos do norte, até Natal, o cargueiro Cabedelo, sendo aqui esperado dia 26. Retornará daqui ao porto de origem e escala, recebendo carga.

— Do sul é aguardado aqui dia 28, o paquete Pará. Retornará daqui ao sul, escalando em Recife, Salvador, Rio e Santos.

— O paquete Comdte. Ripper está sendo esperado aqui dia 2 de agosto, vindo do sul. Retornará ao sul, escalando em Recife, Salvador, Rio e Santos.

— Do norte, é aguardado aqui dia 26, o cargueiro Ascanio Coelho. Prosseguirá para o sul, ate Porto Alegre e escala, recebendo carga.

COMPANHIA COSTEIRA — De Belem e escala, está sendo esperado aqui, dia 20, o paquete Itapé. Prosseguirá para o sul, escalando em Recife, Maceió, Salvador, Rio, Santos, Rio Grande e Porto Alegre.

— Do sul, está sendo aguardado aqui, dia 21, o cargueiro Aragano. Daqui ira a Fortaleza.

— De Porto Alegre e escala está sendo esperado aqui, dia 27, o paquete Itaimbé. Prosseguirá para o norte, escalando em Fortaleza, São Luiz e Belem. De retorno aqui chegará dia 9 de agosto, prosseguindo para o sul, escalando em Recife, Maceió, Salvador, Rio, Santos, Rio Grande e Porto Alegre.

— O cargueiro Arataia está sendo esperado aqui dia 19, procedente de Santos e escala. Sairá daqui para Fortaleza.

— De Porto Alegre e escala é aguardado aqui dia 19, o cargueiro Araribá. Daqui irá a Macau.

CIA. COM. E NAV. — Do sul, é esperado aqui, dia 22, o cargueiro Burí. Daqui irá a Fortaleza e Areia Branca.

PROXIMAS SAIDAS DE NOVA YORK:

O Mormacdale saiu dia 1 deste.

— O Mormackitte sairá dia 15.

— O Mormacreed sairá dia 29 deste, todos para portos brasileiros.

THE BOOTH LINE — De Londres é esperado aqui dia 20 o Hubert. Retornará ao continente europeu, recebendo carga para Lisbôa, Leixões e Londres.

MOORE-McCORMACK Lines

"MORMACDALE" — Esperado de New York e escalas a 21 do corrente, receberá cargas para New York e Philadelphia.

PROXIMAS SAIDAS DE NEW YORK

"MORMACCREED" — Sairá de New York a 27 de Julho

Mais informações com MOORE-McCORMACK (NAVEGAÇÃO) S. A.
RECIFE - SÃO LUIZ - BAHIA - RIO - SANTOS - BELÉM - SÃO PAULO
NATAL: Rua Frei Miguelinho, 14

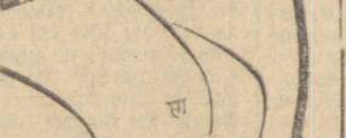

RUY MOREIRA PAIVA
Fones: 1042 e 1923 — Caixa Postal, 89

AVISO

Na qualidade de agentes distribuidores do "Moinho Inglêz" do Rio de Janeiro, temos a satisfação de avisar aos Snrs. panificadores da Capital e do Interior que estamos recebendo regularmente a "FARINHA SOBERANA", fabricada com trigo argentino selecionado. Podemos assegurar que a Farinha "SOBERANA" é de superior qualidade, 100% pura, dando excelente resultado na fabricação do "Pão Francez". Avisamos ainda que temos Farinha "SOBERANA" em deposito para pronta entrega.

Martins & Cia. Ltda.

Rua Frei Miguelinho, 29 - Telefone 1133

Clinica de Senhoras
— DO —
Dr. Etelvino Cunha

(ESPECIALISTA)
Curso de aperfeiçoamento no Rio de Janeiro e São Paulo
PARTOS
Doenças de Senhoras
Ondas ultra-curtas, bisturi eletrico, eletrocoagulação etc.
Cancer — Tumores
CONSULTAS:
Das 16 horas em diante exceto aos sabados
CONSULTORIO:
Rua Cel. Bonifacio, 282
Fone: — 1052
RESIDENCIA:
Rua Joaquim Manoel, 590
Petropolis

Movimento no Pronto Socorro

Foram otendidas, pelo serviço de Pronto socorro do Hospital Miguel Couto as seguintes pessoas:

No dia 14

Ademar Bezerra da Silva de 12 anos de idade, estudante

Ademar Bezerra da Silva, de 12 anos de idade, estudante, residente á rua 2 de Novembro, com ferimento inciso no pé esquerdo.

— Yrogilo Stsujo Dsnyod, de 49 anos de idade, operario, residente no Barro Vermelho, com uma ferida incisa no dorso do pé esquerdo.

No dia 15

Ernesto Soares, de 29 anos de idade, maritimo, tripulante do cargueiro "Jangadeiro", com fratura da tibia.

ainidu-

— Idalina Maria do Nascimento, de 60 anos de idade, residente no Alto da Castanha, com luxação da clavicula esquerda, devido queda.

— Foram atendidos, ainda, nestes dois ultimos dias, três casos de maternidade.

Informações uteis

Farmacias de Plantão

Farmacia Maia, a praça Sete de Setembro — Cidade Alta.

Farmacia Coêlho, á rua Amaro Barreto — Alecrim.

Filmes do Dia

RIO. GRANDE — A's 15.30 e 20 horas — "O Tesouro da Sierra Madre", em tecnicolor, com Humphrey Bogart, Walter Huston e Tim Holt.

Preço: Cr$ 7,20.

REX — A's 15.30 e 19.45 — "Arco do Triunfo", com Ingrid Bergman e Charles Boyer.

Preço: Cr$ 7,20.

S. LUIS — A's 15.30 e 19.45 — "Paixão dos Fortes", um filme far-west, com Henry Fonda.

Preço: Cr$ 6,00.

ALECRIM — 15.30 e 19.45 — "A Caminho do Céu", um filme nacional, com Grande Otelo, e ainda "Belezas de Hollywood", improprio até 18 anos.

SÃO PEDRO — A's 19,45 — "Perdidos na Tormenta", com Montgomery Clift.

Preço: Cr$ 3.00.

POPULAR — 15.30 e 19.30 — "Rosa de Sangue", um filme de guerra.

Telegramas Retidos

Encontram-se retidos os seguintes telegramas na Diretoria dos Correios e Telegrafos:

Alice Freire Moreira; Aguinaldo Viveiros para Carolina Arruda; Aprigio Teixeira, Rua P. Izabel 232; Adauvir, R. Lartencoi Brito 1358; Antonio Neves Costa, Bordo Itanagé; Apolinario José da Silva, S. João 140; Barbosa, Base Aérea; Crineu Fernandes Bezerril, Rio Branco 420; Candida Italina, R. F. Bicalho 34; Costeira para Moises, trip. Itanagé; Elizabete Moura Bezerra, R. Vigario Bartolomeu; Euclides Freire, Mercado Público Cidade; Humberto Vareia Pacheco; Izaura Gomes para Francisco Assis, R. P. Vargas 528; Izidoro Oliveira, A. Costeira Itanagé; José Alves Sobrinho, P. Morais 743; Jansen Nogueira, Av. H. Fonseca 942; Josefa Faria, J. R. Braminas; Juarez Galvão, H. Fonseca 393; Leovigildo Bezerra, Mercado Publico; Molima; Miguel Osorio, Ptangi; Maria Amelia, Santo Antonio 778; Moresta; Oslor Siqueira; Teofilo Almeida Batista Carvalho; Turbano.

Cristão!

Ajude a construir o ALBERGUE NOTURNO DE NATAL!

Cooperando com a Campanha do Quilo

LEIAM O "Diario de Natal"

Grande Concurso Dois Tombos

Colecione tampinhas da famosa Aguardente "DOIS TOMBOS" e vá entregá-las á TRAVESSA NISIA FLORESTA, 41 "Edificio Minerva"

Se até o dia 22 de dezembro, você tiver apresentado a maioria das tampinhas receberá um Rádio Phillips, Holandês, de 8 válvulas. Se fôr o segundo colocado, um Fogão Poty, de quatro bocas. Esses brindes já se acham em EXPOSIÇÃO em:

ALONSO BEZERRA
AV. TAVARES DE LIRA, 87

Por cada 20 ou trinta tampinhas que você entregar, receberá um premio de consolação Se esse número fôr a 50, você terá direito a escolher um brinde na "Marmita de Ouro" devidamente autorizado

Cine Rio Grande

AV. DEODORO, 635 — FONE: 15-31

— HOJE —

Matinée ás 15,30 — Soirée ás 18 e 20 horas

O filme que recebeu 4 "Oscars" da Academia de Artes e Ciencias Cinematograficas de Hollywood

O Tesouro Da Sierra Madre

Com Humphrey Bogart, Walter Huston e Tim Holt

O melhor filme que Hollywood já produziu desde que o cinema aprendeu a falar... Por caminhos hostis... Por matas cheias de misterios... Lutando a cada passo com a morte para arrancar da serra encantada o ouro que ela esconde em suas entranhas... Cielopica aventura de homens de musculos de aço que vendem suas almas por ouro!

NA PROXIMA SEMANA

Bette Davis, Janis Paige e James Davis

— em —

ENCONTRO NO INVERNO

Uma alma livre que era prisioneira do seu proprio passado! Uma mulher que encontrou o amor nos recantos sombrios da alma de um homem!

— AGUARDEM —

com IDA LUPINO, PAUL HENREID e OLIVIA DE HAVILLAND

DEVOÇÃO

A vida intima das famosas irmãs Bronte autoras de "O morro dos ventos uivantes" e "Jane Eyre"

DOMINGO no REX GLENN FORD ao lado de uma nova e vibrante personalidade JANIS CARTER em "PAULA" O filme que se destina ao mesmo êxito de "GILDA"!

Cine São Luís

— HOJE —

MATINÉE: 15,30 — SOIRÉE: 19,45

LINDA DARNELL — HENRY FONDA VICTOR MATURE

— em —

Paixão Dos Fortes

O seu amôr era uma tempestade de amôr e violencia! Os homens bebiam sua força naqueles olhos de fogo! Eles se embriagavam com suas canções e enlouqueciam com seus beijos!

Super Produção da "FOX"

— Quarta-feira —

MARLENE DIETRICH a formosa, faz arder a téla com o fôgo de seus amôres vividos numa terra de prazeres desenfreados!

PAIXÃO FATAL

Produção Universal-Internacional!

Cinema REX

— HOJE —

MATINÉE: 15,30 — SOIRÉE: 19,45

Ingrid Bergman Charles Boyer

Charles Laughton Ruth Warrick

— em —

ARCO DO TRIUNFO

O livro famoso de Remarque transforma-se num filme magistral, vivido por figuras gloriosas!

O filme mais anciosamente aguardado nestes ultimos anos! Um romance de rara força dramatica e intensa beleza, magistralmente vivido!!!

INGRID BERGAN e CHARLES BOYER vivendo com toda a alma figuras que jamais esquecereis, de tão apaixonantes!

Cine São Pedro

HOJE — Soirée ás 19,45

MONTGOMERY CLIFT e

JARMILA NOVOTNA em

PERDIDOS NA TORMENTA

Um filme dos mais belos e emocionantes... Um absorvente e digno drama da mais alta qualidade!

Só de longe em longe há um filme como este!

— Quarta-feira —

Rosa De Tokio

Fundada, a Liga contra o Câncer

Eleição da diretoria--Como decorreram os trabalhos

Realizou-se, na tarde de ontem a anunciada solenidade de fundação da Liga Norte-Riograndense Contra o Cancer.

A cerimonia efetuou-se num dos salões do Hstituto Historico, ás 14, horas com a presença de elevado numero de medicos, farmaceuticos, dentistas, assistentes, enfermeiros e assistentes sociais.

Inicialmente falou o dr. Luis Antonio, expondo em breves palavras a finalidade da reunião ,o sentido de beneficio á coletividade que a Liga envolve, e lendo os telegramas transmitidos pelo dr. Mario Kroeff, diretor do Serviço Nacional do Cancer, em torno da instalação da associação. Sem discurso terminou com a afirmação de que, naquele momento, a instituição estava solenemente constituida.

A seguir, usou da palavra o dr. José Tavares, diretor do Departamento de Saude Publica do Estado, que convidou os presentes a aclamarem a primeira diretoria da Liga, a quem competirá a tarefa de elaboração de estatutos, etc. Aceita a sugestão do dr José Tavares, foi então, composta, por aclamação ,a seguinte diretoria: presidente — dr. Luis Antonio; Secretario — dra. Liel Teixeira; secretario — dr. João Tinoco.

Pela secretaria foi, após, lida a ata da reunião ,a qual aprovada, recebeu as assinaturas da diretoria e de todos os presentes, considerados socios fundadores e efetivos.

Encerrando a reunião, o dr. Luis Antonio agradeceu a presença de quantos ali compareceram honrado a iniciativa com o seu apoio pessoal.

A reportage manotou a presença, nos trabalhos, dos valores mais expressivos do corpo medico da capital e daqueles outros setores profissionais acima mencionados.

A reportagem anotou a presença em visita a sua familia, tambem compareceu á solenidade o dr. Raimundo Brito, diretor do Hospital dos Servidores Publicos, com sede no Rio.

— No orçamento da Republica para o corrente exercicio está consignado o auxilio de 200 mil cruzeiros para a instituição que, com as finalidades da que ontem se instalou, fosse criada no Estado.

A homenagem...

(Conclusão da ultima pagina)

S.C.M., sr. Romildo Gurgel, diretor do Departamento de Imprensa, coronel Tavares Guerreiro, sr. Sergio Severo, sr. Carlos Tavares, dr. Etelvino Cunha e sr. Jaime Vanderlei. A sala de recepção estava literalmente cheia de outros cavalheiros e familias.

Dom Marcolino Dantas abriu a sessão, explicando a sua finalidade, e nomeando uma comissão composta dos srs. Carlos Lamas, Sergio Severo e Garibaldi Romano para introduzirem na sala o pianista Oriano de Almeida, que foi recebido com uma prolongada salva de palmas.

Pela Sociedade de Cultura Musical o sr. Aderbal de Franca proferiu um discurso, no qual realçou a significação do notavel acontecimento artistico no Rio de Janeiro, que consagrou Oriano de Almeida representante oficial do Brasil no proximo concurso internacional de piano de Varsovia.

O jovem pianista agradeceu as palavras cheias de emoção da homenagem que lhe fazia a Cultura Musical, dizendo o seguinte:

"Aqui estamos, meus carissimos amigos, reunidos mais uma vez, num momento de alegria inesquecivel, pelo cunho de sincera amizade que sinto irradiar de todos os presentes. Sinto-me realmente grato pela demonstração desta admiração que é motivo de estimulo e confiança para prosseguir no caminho que a Providencia houve por bem trazar para mim. Levarei no meu pensamento as palavras de carinho que ouvi neste ambiente de cordialidade e quero dizer a todos a gratidão dos meus sentimentos, especialmente á Sociedade de Cultura Musical do Rio Grande do Norte, formada de elementos idealistas, que desejam sinceramente elevar cada vez mais o nome artistico de nossa cidade, trabalhando com entusiasmo que não conhece tréguas, e que por isso, apesar das lutas e mesmo decepções, dificuldades ou incompreensões hão de tornar Natal um dos ambientes mais propicios a acolher todos os artistas que por aqui passarem, pois êles só desejam: compreensão e sucesso, um grande público e a garantia de segurança material, para maior divulgação da cultura e expansão da Arte".

Foi oferecida nessa homenagem ao pianista Oriano de Almeida uma artistica placa de prata, presa a um bloco especialmente destinado a receber as assinaturas das pessoas presentes, o que foi feito ao terminar a sessão, quando, sob uma calorosa salva de palmas, o homenageado se levantou para receber os abraços dos seus admiradores.

Contribuição á conferencia...

(Conclusão da ultima pagina)

se prestando á irrigação que se procura. E não se devem considerar não se prestam á irrigação, ruir reservatorios dagua quando Preferivel seria que a construção do açude projetado se fizesse mais adiante, no Canal dos Apertados, desfiladeiro na Serra das Imburanas, no ponto denominado Furna do Caboclo. Ai o canal é bastante estreito, parecendo haver base para suportar a barragem, com sangradouro lado norte e por cima do paredão.

A barragem nos Apertados viria beneficiar não apenas o Rio Grande do Norte, mas tambem a Paraiba, pois receberia agua do três rios, o Varzea Verde e Picuí, estes dois procedentes do Estado vizinho, e o Mulungú, com curso inteiramente no nosso. Desse ponto ha cerca de uma legua até o rio Cipó, cujo volume dagua é inferior ao do Varzea Verde, Picuí e Mulungú. Mas nesse caso deveriam ser expropriadas as terras do rio Cipó, por se tornarem perdidas para a agricultura, numa área aproximada de 9 quilometros.

No ponto onde se iniciou ha anos a construção do Gargalheiras deveria ficar uma barragem com apenas 10 metros de altura, para nivelamento do terreno e sua bacia, que seriam irrigados pelo açude que fosse construido nos Apertados".

ESTRADAS DE RODAGEM

Quero falar nesta entrevista, sobre um problema de estrada de rodagem, cuja solução viria encurtar em 100 quilometros as comunicações entre o Rio Grande do Norte e a Paraiba.

Em primeiro plano, a construção da estrada de Picuí a Campina Grande, o maior centro comercial de interior no nordeste, com o alargamento da vereda ali existente. Depois, a construção de um ramal de Picuí a Carnaúba, no municipio de Acarí, até atingir a estrada central no trecho de Acarí a Pareihas. O ponto de ligação ai seria a fazenda Ramada. De Picuí deveria ser aberto um outro ramal até Maniçoba, com o objetivo de alcançar a estrada central do Seridó, no municipio de Currais Novos.

O ramal de Picuí a Carnaúba viria beneficiar grandemente a zona oeste do Rio Grande do Norte e Fortaleza. Atualmente, quem viaja de Fortaleza, Mossoró e Açú, para Recife ou Campina Grande, tem de seguir via Currais Novos, Acarí, Parelhas, Juazeiro e Soledade, ou via Riacho, Campestre e Guarabira, para encontrar a estrada que vem de João Pessoa ou Recife para Campina. Ambos os percursos tem 100 quilometros a mais do que pelo ramal sugerido, de Maniçoba a Picuí.

Outra estrada a construir seria uma de Lagoa das Marias a Itaretama, via S. Pedro, S. Paulo do Potengi, Riachuelo, Lagoa do Sal, Caiçara e Ponta da Serra, até atingir a estrada tronco que vai de Entroncamento para Açú, Mossoró e Fortaleza. E' terreno plano, sem nenhuma serra e que representaria uma economia aproximada de 100 quilometros de percurso. Atualmente, quem viaja de Natal, Recife, Campina Grande e João Pessoa tem de deixar a estrada de automoveis do Seridó, no ponto Ligação, para atravessar a Serra de Santana, trecho de grandes ladeiras, até encontrar a estrada de Itaretama a Angicos".

DESPOVOAMENTO DO NOSSO INTERIOR

E' por todos sabido que o Rio Grande do Norte, como de resto os Estados do nordeste, vem ha anos se despovoando, com a emigração em massa e continua de trabalhadores para o sul. Pelo porto de Natal todas as semanas os navios zarpam cheios, esgotam as lotações, vendendo passagens, na grande maioria, até sem comodos. Nos dois ultimos anos, 1947-48, segundo algarismos oficiais, perdemos 5.982 pessoas, só via Natal.

O latifundio e a falta de assistencia são talvez a causa do fenomeno. O despovoamento, como é lógico advinhar, vem fazendo baixar o nosso nivel de produção no interior. E essa gente vai depois criar um problema maior, o de abastecimento, engrossando a população nas grande cidades do sul. Para esses emigrantes, entretanto, é preferivel viver aglutinado nas favelas do Rio e S. Paulo, do que passar fome no sertão.

E o problema é muito mais serio do que se pensa. Pelo interior tambem se emigra. Quem afirma é o coronel Napoleão Bezerra. Calcula s.s. em 10.000 o numero de filhos do Seridó que emigraram para o sul, viajando em caminhões pelo interior.

"Muitas vezes — prossegue o coronel Napoleão Bezerra — essa gente é levada por um preposto, que recebe depois uma gratificação per capita. Grande numero de seridoenses vai pela Estação do Norte, em S. Paulo ,para a hospedaria de emigração, como manada de carreiro, encurralada para o açougue.

Ali, nas fazendas paulistas, os aguarda um regime às vezes pior do que no sertão nordestino. Em 1943, na capital paulista, um fazendeiro com quem fiz relações de amizade, me declarou certa vez em reserva que para os meus conterraneos era muito melhor morrerem de fome no nordeste, do que trabalhar na terra bandeirante, sob certo regime de servidão ali existente.

Outros seridoenses tem melhor sorte, emigrando por conta propria, para varias colonias de conterraneos seus, que encontrei em Minas, Espirito Santo e S. Paulo. Uma grande colonia de seridoenses, por exemplo, encontrei na Serra de Cubatão, na ferrovia Mayrink a Santos, outra na zona do Triangulo Mineiro. Poderia tambem citar as existentes nas ferrovias Araraquara a Rio Preto, de S. Paulo a Goiás via Nova Granada, Cia. Paulista de Estrada de Ferro via Barretos, Mogiana via Igarapuava (onde está localizada a grande Uzina União de D. Sinhá Junqueira), Vitoria a Minas, etc. De 1943 até hoje presumo já sairam do Seridó mais de 10.000 pessoas. Só do municipio de Florania sairam 2.000 pessoas. De Currais Novos quasi todas as semanas zarpam caminhões para o sul, cheios de pequenos lavradores.

Em 1947 me recordo de uma entrevista concedida ao DIARIO DE NATAL, pelo dr. Jacob Wolfzon, ao regressar da Argentina, onde fora fazer um curso de aperfeiçoamento. Dizia aquele médico que em quatro meses de Buenos Aires vira pedir esmolas apenas uma mulher, com uma criança ao colo, numa estação de subway, certa noite. No nosso interior, apenas 20% da população vive independente, pois 40% passa privações e 30% passa fome. Tudo por falta de industria e amparo á agricultura.

De 1930 para cá é de presumir que a vida no país encareceu 90%. O que se comprava por mil reis custa hoje 100. Nas repartições o numero de funcionarios aumentou tambem em 99%. Repartição de um funcionario hoje tem 100. Destes, quem ganhava 100 mil reis hoje ganha 1000. As receitas dos Estados e da União aumentaram em 70% e 80% das arrecadações se destina ao pagamento de pessoal. O resultado é o abandono dos campos, a diminuição da produção de cereais e legumes.

Nesta entrevista não me animara interesses pessoais ou politicos. Só almejo continuar a viver ao lado da minha velha, uma mulher varonil, bandeirante, que me tem ajudado na luta com lealdade. Como premio, desejo apenas um lugar em Currais Novos para minha sepultura".

Memorias...

(Conclusão da 3ª pag.)

telefonicas, quando vi agarrado ao aparelho, um deputado dando a noticia ao Palacio de que a ordem havia sido cumprida, rigorosamente.

* * *

Desanimado com a derrota, mas com a consciencia tranquila pelo dever cumprido, permaneci, ainda algum tempo, no recinto, escrevendo umas cartas.

Do lado onde habitualmente se senta a bancada mineira, Acurcio Torres contava velhas anedotas. Vendo-me, com um sorriso maquiavélico, disse, em altas vozes:

— Foi, mesmo, Barreto, uma iniquidade negar-se a autonomia, apesar da promessa do candidato ter sido substituida pela ordem do Presidente.

— E' mesmo, Acurcio — e eu que nessa época tinha, com ele, muita liberdade, ainda irritado, acrescentei: — e vocês bem se mostraram que são os verdadeiros polichinelos do Reu, e não do Rey...

(Continúa)

AMERICO DE OLIVEIRA COSTA
ADVOGADO

Escrit.: Avenida Tavares de Lira, 48 — 1º andar

Tem nova diretoria a Associação dos Sub-Tenentes e Sargentos do Exercito em Natal

O Conselho Diretor da A. S.S.E.N. em reunião realizada ontem, elegeu sua Diretoria, para o periodo de 25 de Agosto do corrente ano a igual data de 1950 ,a qual ficou assim constituida:

Presidente: 2º Sgt José Rudeski, do 130 Regimento de Artilharia Anti-Aérea.

Secretario Geral: 2º Sgt. Paulo Jorge Guimarães Klemig, do 13º R.A.A. Aé;

1º Secretario: 3º Sgt. Severino Rodrigues de Farias, do Q.G. do Sub-Comando da 7ª D. I.

1º Tesoureiro: 3º Sgt. Guilherme Serpa Sales, do 2º G.A.C.M.

2º Tesoureiro: 3º Sgt. Jésé de Almeida Cavalcanti, do 2º G.A.C.M.

A nova Diretoria será empossada no "Dia do Soldado", 25 de Agosto proximo.

ESCOLA DOMESTICA DE NATAL

CURSO ANEXO DE COZINHA

A matricula para o Curso Anexo de Cozinha está aberta. As aulas funcionarão ás tercas e sextas-feiras, de 8 ás 11 horas, iniciando-se no próximo dia 2 de agôsto".

CASA BANCARIA NORTE RIO-GRANDENSE S/A — NATAL

FREI MIGUELINHO 109

Movimento geral em janeiro de 1949
CrS 32.439.449,70

Movimento Geral em Junho de 1949
CrS 39.472.225,00

A França deve aceitar o auxilio

PARIS, 18 (UP) — A França deve aceitar o auxilio oferecido pelas nações amantes da paz, afim de se proteger em caso de uma guerra futura. Essa declaração foi feita pelo primeiro-ministro Henri Queiulle, num discurso em que se referiu de forma evidente ao Pacto do Atlantico. Queiulle disse ainda que sem o Plano Marshall, a França não se teria levantado tão rapidamente da sua situação de "preocupação e miseria".

Leitor amigo:

Contribua para o êxito da Campanha do Quilo, ajudando a construir o

ALBERGUE NOTURNO DE NATAL!

Surpresas...

(Conclusão da 2ª pag.)

una ás democracias ocidentais, na grande coalizão de povos decididos a barrar o progresso do comunismo.

A União Sovietica jamais pensou em discutir a serio em Pariz a questão da sorte do povo alemão. O que pretendia e alcançou, nos acordos parciais celebrados, foi o estabelecimento de um "modus vivendi" economico, pelo qual o bloco ocidental o oriental possam comerciar, vivendo um ao lado do outro, mas sem vir a entender-se inteiramete.

Para a politica internacional russa é indispensavel a existencia desses pontos de frieção. Desde a primeira reunião de Pariz que os observadores mais exatos e objetivos perceberam a natureza do jogo de Vishinsky e predisseram a exiguidade dos resultados das negociações. Ora, Truman e Acheson não podiam enganar-se encontrando-se como se achavam no proprio centro dos debates e podendo dirigi-los. A alegria com que foi recebido o comunicado dos quatro grandes na imprensa universal e os circulos diplomaticos mundiais vem de que embora pequenino, a verdade é que se deu um paso á frente. O tratado austriaco representa um acontecimento auspicioso.

O futuro trará no seu bojo muitas surpresas inclusiveis o mais rapido e mais completo restabelecimento materiais das democracias ocidentais e do aumento do seu poderio militar. Esses fatores terão, indubitavelmente, influencia decisiva quando dentro de alguns meses, os russos voltarem a se encontrar com os seus colegas dos Estados Unidos da Inglaterra e da França para um novo exame do problema alemão.

Oportunidades

CASAS

PROCURA-SE casa para alugar de preferencia na Cidade Alta, mais ou menos confortavel, de aluguel até Cr$ 800,00.

Tratar em Araújo Freire, á Rua Frei Miguelinho, 115 — Ribeira, ou pelo telefone 1331.

VENDE-SE uma boa casa sita a rua Presidente Bandeira, 363 em frente ao cinema São Luiz — Tratar a Rua Amaro Barreto, 1332.

CASA NO CENTRO DA CIDADE

VENDE-SE a casa sita á Rua João Pessôa 196, perto da casa Hollywood.

Tratar na mesma.

TERRENOS

TERRENO PARA CONSTRUÇÃO

Vende-se otimo terreno na rua Otavio Lamartine, bem perto da Praça Pedro Velho. Tratar no Armazem Brasil, Av. Rio Branco, 546 ou pelo telefone 1100.

DIVERSOS

VENDE-SE um "Cutter" (veleiro do passeio), com 6 metros de comprimento e 2 de largura, 2 velas, cabine, convet e bolina de ferro. Tratar á Praça João Tiburcio n. 31

FORD INGLES

Vende-se ou permuta-se por jeep ou caminhonete um Ford Inglês com 20.000 quilometros, tipo pequeno, semi-novo.

Ver e tratar á Rua Presidente Quaresma n. 397.

VENDEM-SE duas bicicletas em perfeito estado, a tratar na Rua Meira e Sá 150, ou pelo fone 2390.

Empate no jogo...

(Conclusão da 5ª pag.)

por 3x0 numa partida relativamente facil, goals de Aldeia e Esquerdinha.

A arbitragem coube a Mario Viana, tendo os quadrosa as seguintes constituições:

OLARIA — Odair, Osvaldo e Haroldo; Amaro, Moacir e Ananias; Alcino, J. Alves, Maxwell, Mical e Esquerdinha.

CANTO DO RIO — Itam, Alcides e Sarafin; Barascohea Edesio e Canelinha; Almir, Valdemar, Geraldinho, Carango e Almeida.

ISOLADO O BOTAFOGO NA PONTA DA TABELA

RIO, 18 (Meridional) — Com o empate de ôntem entre os quadros do Bangu' e do Vasco, o lider do campeonato ficou sendo o Botafogo, sem nenhum ponto perdido. Vasco, e Fluminense e Madureira, estão no segundo posto, com 1 ponto perdido, vindo em terceiro lugar, com dois pontos perdidos o Flamengo, e o Olaria. O America, e o Bonsucesso estão em 4º lugar, com 4 pontos perdidos, ocupando o 5º lugar o Canto do Rio, com 5 pontos perdidos e o ultimo o São Cristovão, com 6 pontos perdidos.

O classico da proxima rodada reunirá America x Botafogo. Vasco, Flamengo e Bangu' estarão de folga.

Estão isentos os jornalistas da transmissão "causa-mortis"

BASTAM QUE SEJAM SATISFEITOS OS REQUISITOS EXIGIDOS PELA CONSTITUIÇÃO

RIO, 18 (Meridional) — Em um processo de inventario, no Foro local, a Prefeitura levantou a tese de que a isenção de impostos concedida aos jornalistas pelo artigo 27 das disposições constitucionais transitorias, se refere exclusivamente ás aquisições inter-vivos. E pleiteou que o juiz mandasse pagar o imposto "causa-mortis", relativo a um prédio que coube a um dos herdeiros, e que provou ser jornalista profissional.

Proferindo um longo despacho, o juiz Sadi Cardoso de Gusmão, da 1a. Vara de Orfãos e Sucessões, indeferiu a pretensão da Municipalidade, tendo acentuado, que a Constituição outorgou aos jornalistas a isenção, sem distinguir qualquer modo ou forma de aquisição, condicionando o favor apenas á qualidade de jornalista e a finalidade do prédio — residencia. E estando preenchidas estas duas formalidades no processo, não via como contrariar a Constituição que visou amparar uma classe que, "no senso unanime não aufere proventos amplos ou mesmo suficientes para uma vida de bem estar e conforto", como acentuou o desembargador José Duarte nos comentários que fez a Constituição Federal.

Cronica Socila

O PRECEITO DO DIA

DEFESA CONTRA O CALOR

Nos dias muito quentes, o sangue, para permitir a perda de calor, vem à superficie do corpo. A pele torna-se afogueada, sobrém a transpiração, a evaporação do suor auxilia o resfriamento do corpo. Se o calor externo aumentar exageradamente, e não houver ventilação ou refrigeração artificiais, uso de roupas convenientes etc., a pessoa poderá ser acometida de hiperhidrose.

Auxilie a pele na defesa contra o calor, procurando ambientes ventilados, tomando banhos frios e usando roupas leves, folgadas e porosas.
— SNES.

ANIVERSARIOS
HOJE

Senhores

Salomão Filgueira, advogado no Rio de Janeiro.

— Paulo Viveiros, presidente da Academia Norte-Riograndense de Letras e advogado nesta capital.

— Adalbarto de Carvalho, funcionario do Departamento de Imprensa.

— Manoel de Castro Nobre, funcionario da Prefeitura de Natal.

— Geraldo Campos, funcionario do IAPC, nesta capital.

Senhoras

Ligia Varela Batista, esposa do cap. de Corveta Ernesto de Melo Batista, servindo atualmente no Rio de Janeiro.

— Severina Ramos das Neves, esposa do sr. João das Neves Filho, funcionario da E.F.C.R.N. e progenitora do jovem Ismael Ramos das Neves, nosso companheiro de trabalho.

— Dalila Freire Cascudo, esposa do escritor Luiz da Camara Cascudo, elemento de destaque em nossos circulos intelectuais e sociais, e colaborador deste jornal.

— Iracema Rocha Duarte, viúva do sr. Lauro Duarte.

Senhoritas

— Iracema Garcia da Rocha, aluna do Colegio Estadual e filha do sr. Juvenal Garcia e de sua esposa d. Etelvina Garcia.

Crianças

Ana Madalena, filha do sr. Carlos Filgueira, comerciante nesta capital, e de sua esposa d. Jacira Barbalho Filgueira.

— Maria do Carmo Fernandes, filha do sr. Djalma Araújo Fernandes e de sua esposa d. Maura Rodrigues Fernandes.

— Joneide, filho do sr. Francisco Terto e de sua esposa d. Maria Duda Terto, residente em Fernando Pedrosa.

NASCIMENTOS

Nasceu, no dia 8 do corrente, no lar do sr. Francisco Raimundo Neto e de sua esposa d. Izaura Dantas de Araújo, residentes à rua Alexandrino de Alencar, 687, a menina Ana Maria.

NUPCIAS

Realizou-se, sabado ultimo, o enlace matrimonial do sr. Gabriel Augusto Dias, filho do sr. Antonio Dias, i... o do sr. Antonio Dias, já fa... do, e de d. Josefa Augusta Dia... com a srta. Maurina de Oliveira ...ias, filho do sr. João Patrocin... Dias e de d. Cecilia Barbosa D...s.

Serviram de testemunhas, no ato religioso, o sr. João Bulhões de Lima e sua esposa d. Maria de Souza Bulhões, por parte do noivo e, por parte da noiva, o sr. Manoel Fabricio de Oliveira e sua filha Rosilda de Sá Oliveira.

No ato civil serviram de testemunhas, por parte do noivo, o sr. Oscar Araújo e sua esposa d. Margarida da Silveira Araújo e, por parte da noiva o sr. Hegesipo Reis de Oliveira e sua esposa d. Zuimira Sá dos Reis.

1ª COMUNHÃO

Realizou-se, ontem, às 6 horas, no Santuário de Santa Terezinha, a primeira Comunhão da garota Maria do Carmo, filha do sr. Paulo Melo, funcionário do Departamento de Imprensa, e de sua esposa d. Luiza Soares de Melo. A cerimonia coincidiu com a data natalicia de Maria do Carmo, sendo oficiada pelo mons. Alves Landim.

FALECIMENTOS

Faleceu no dia 26 do mês p. passado, na cidade de Campina Grande, Estado da Paraiba, o sr. Antonio Pereira da Silva, funcionario dos Correios e Telegrafos. O extinto contava 46 anos de idade e deixa viúva d. Maria Aurora Pereira da Silva e duas filhas menores, Anizete e Dalva Maria.

ESCRITORIO DE ADVOCACIA
Mozart Pedroza
— E —
Antonio Pinto de Medeiros
RUA DR. BARATA, N.º 241
Edificio Nova Aurora
1.º andar

Empate no jogo Vasco da Gama x Bangú

Campeonato paulista

Vencedores, ontem, Portuguesa de Desportos, São Paulo e 15 de Novembro

S. PAULO, 18 (Meridional) — As partidas complementares da 7ª rodada do campeonato paulista não ofereceram novidades, vencendo os favoritos.

No Pacaembu, a Portuguesa de Desportos venceu o Santos, por 3x2. Renato (2) e Nininho (1) marcaram para o vencedor, e Simões e Odair, para o vencido.

O São Paulo foi a Santos e não teve dificuldades em vencer o Jabaquara, pela contagem de 4x1. Friaça (3) e Bauer (1) marcaram os goals dos sempaulinos. A renda foi de Cr$ 143.531,00.

E finalmente, em Piracicaba, o 15 de Novembro obteve a sua primeira vitoria no certame, ao derrotar o Comercial, pela contagem de 2x1. Os goals foram marcados por Catão e Henrique, para o vencedor e Romeusinho, para o vencido.

Dois a dois, o placard de ontem no Estadio Proletario

Flamengo e Botafogo venceram com facilidade--Dramatica vitoria do Fluminense--O alvi-negro isolado na tabela

RIO, 18 (Meridional) — O Bangu' manteve a sua invencibilidade em Moça Bonita e no atual campeonato, em empatar, ontem, com o poderoso quadro do Vasco da Gama, pela contagem de 2x2.

O Estadio Proletario apanhou uma grande assistencia passando pelas bilheterias a soma de Cr$. 342.480,00, renda record no atual campeonato.

O encontro, por sua vez, agradou bastante, com dois quadros vivamente empenhados na vitoria que não se decidiu, terminando, assim, sem vencidos nem vencedores. É mais uma façanha do conjunto subarbano, que vem se apresentando de maneira destacada no certame de 49, podendo mesmo ser apontado como candidato dos mais sérios á conquista do titulo maximo.

Depois de empatar com o Fluminense e vencer, espetacularmente ao America o Bangu' enfrentou o Vasco conseguido o honroso empate de 2x2.

O quadro vascaino no primeiro tempo, vencia por 2x1, Moacir, aos 8 minutos, abriu a contagem. Ademir empatou aos 17 e aos 30 minutos Heleno marcou o segundo goal.

Na fase complementar, aos 34 minutos, Moacir assinala o tento de empate.

8bu.8o88

Mr. Dundas foi o juiz e os quadros estavam assim formados:

Vasco — Barbosa, Augusto e Sampaio; Eli Danilo e Jorge; Maneca, Ademir, Heleno, Lima e Mario.

Bangu' — Princesa, Rafanelli e Sabo; Guaraci, Mirim e Pinguela; Djalma, Moacir, Joel, Ismael e Mariano.

No joge de Aspirantes verificou-se tambem um empate por 2x2.

FLUMINENSE, 5 x AMERICA, 4

Nas Laranjeiras realizou-se o encontro America x Fluminense.

Foi um jogo onde se igualaram, apresentando falhas. A contagem final favoreceu o tricolor pela diferença de um goal, mas o empate teria constituido o resultado justo, principalmente se levarmos em conta o excessivo rigor de Mr. Ford na marcação do penalty que deu a vitoria ao Fluminense, nos minutos finais da peleja.

ltimlsuo-e jj;

O primeiro tempo terminou empatado de 2x2. Carlile e Orlando marcaram para o tricolor e Hilton Viana, de Penalty e Carlinhos, para os rubros. No periodo final, coube a Carlile desempatar, seguindo-se o 4º. goal, de autoria de Orlando. O America, porem, reagiu e conseguiu igualar, o marcador com dois tentos de Milton e Carlinhos. Um penalty cobrado por Orlando decidiu a parida, com a vitoria do Fluminense, por 5x4. Osni, no 1º. tempo, defendeu um penalty cobrado pelo mesmo Orlando.

A arbitragem esteve a cargo de Mr. Ford, jogando os quadros com a seguinte cons

FLUMINENSE — Castilho, Pindaro e Indio; Didi valdir e Pé de Valsa; Santo Cristo, Carlile, Silas, Orlando e Rodrigues.

AMERICA — Osni, Ivan e Mundinho; Hilton Viana, Osvaldo e Camba; Heitor, Carlinhos, Dimas, Ranulfo e Natalino.

— Carlile, aos 29 minutos do 2º. temo, foi expulso do gramado, por ter aplicado violento foul em Osvaldo.

A renda foi de Cr$. 87.792,00, e na preliminar venceu tambem o Fluminense por 4x2.

FACIL VITORIA DO FLAMENGO

O Flamengo, jogando em Figueira de Melo, conseguiu uma comoda vitoria sobre o São Cristovão, pela alta contagem de 6x0. O quadro alvi-vem se mostrando o mais fraco desta temporada e ainda não conseguiu um só goal.

No jogo de ontem, marcaram os tentos Zizinho(2) Esquerdinha, Durval, Jair e Rau (contra), sendo tres em cada tempo.

Mr. Lowe dirigiu a partida e os times foram os seguintes:

FLAMENGO — Garcia, Juvenal e Niltin; Bigua', Bria e Beto; Gringo, Zizinho, Durval, Jair e Esquerdinha.

SÃO CRISTOVÃO — Barbens, Rato e Torbis; Romulo, Geraldo e Nelson; Lino, Julio, Zezo, Menta e Margalhães.

Renda de Cr$. 83.778,00. Na preliminar, o São Cristovão venceu por 1x0.

O BOTAFOGO VENCEU COM FACILIDADE

Em General Severiano, Bonsucesso não se mostrou aquele adversario de 7 dias atrás quando em Teixeira de Castro ofereceu seria resistencia ao Vasco da Gama.

O Botafogo não encontrou dificuldade em impor ao conjunto leopoldinense o placard de 4x0. Braguinha (2) e Ceci (2) foram os marcadores.

Os quadros estavam assim formados:

BOTAFOGO — Ari, Gerson e Santos; Rubinho, Avila e Juvenal; Paraguaio, Geninho, Cesar, Otavio e Braguinha.

BONSUCESSO — Alvarez, Borracha e Amauri; Cambuta, Victor e Gato; Cidinho, Robelo, Wilson, Kola e Toto.

Bill Martin foi o juiz e no jogo de Aspirantes o Botafogo triunfou por 4x0.

NOVA DERROTA DO CANTO DO RIO

No campo da rua Bariri, Olaria venceu o Canto do Rio.

(Continua na 4ª. pagina)

As despedidas de Vercilio

Atraente noitada de bola ao cesto na AABB--Vasco, Flamengo, e Botafogo, os disputantes

Na quadra da Associação Atletica Banco do Brasil, teremos, hoje, atraente noitada do elegante esporte da cesta.

Trata-se da realização de um torneio organizado pelo Santa Cruz com o apoio dos demais clubes, para homenagear Vercilio, que se despede das quadras natalenses, ondes empre atuou com destaque, defendendo as cores do tricolor e tambem a nossa terra, em pelejas inter-estaduais.

Todos os excelentes valores do cestebol natalense participarão deste magnifico desfile, que irá movimentar os torcedores de tres grandes clubes do Rio; Vasco, Flamengo e Botafogo. Com estas denominações surgirão, logo mais, os quadros disputantes do torneio em homenagem a Vercilio. Os proprios jogadores integrarão os conjuntos com o nome do clube de sua simpatia. E assim, veremos defendendo o prestigio do Vasco, Paiva, Vigder, Sanford, Severa, 25 e outros, enquanto os "fans" do "mais querido do Brasil" irão torcer pela vitoria de Vercilio, Oscar, Guerra, Daguiar, Velasco e outros apoinando rubro negros.

Finalmente, o "Glorioso" surgirá bem representado por Zelins, Felix, Americe, Fontenelli, Joãosinho, Carlinhos e Daniel.

O torneio será com portões abertos, esperando-se uma assistencia seleta e das mais numerosas.

Flamengo x Botafogo farão o 1º jogo e o vencedor anfrentará o Vasco da Gama.

Campeonato pernambucano

Vitoria do Esporte Clube do Recife sobre Santa Cruz, pelu contagem de 4x2

RECIFE, 18 (Meridional) — Expressiva vitoria obteve ontem, o quadro do Esporte Clube do Recife, na peleja do campeonato com o Santa Cruz. No primeiro tempo, o palcaré acusou um empate de 1x1. Valfredo abriu a contagem e Fumaça empatou.

Na fase complementar, os rubro-negros apareceram mais articulados na cancha, marcando três tentos de autoria de Arquimedes, Dega e Zildo. O tricolor marcou aida um goal por intermedio de Milton, finalizando o classico com o triunfo do Esporte Clube, por 4x2.

O juiz da partida foi o sr. Ivanildo Bezerra, tendo os quadros as seguintes formações:

ESPORTE — Manoelzinho, Chicão e Luiz, Vava, Alheiros e Amaro China; Zildo, Arquimedes, Varejão, Dega e Fumaça.

SANTA CRUZ — Zebinga, Falito e Pecrinho; Irineu, Gilberinha e João de Maria; Milton, Amauri, Eloi, Schiller e Valfredo.

A renda foi de 30. 126,00

A FND acaba de instituir o premio de disciplina "Severino E. dos Santos"

A Federação Norte-riograndense de Basket-ball acaba de instituir o premio anual de disciplina "Severino Estevam dos Santos", que será conferido ao jogador integrante de equipe principal, que mais disciplina demonstrar durante cada campeonato, por sugestão do desportista Humberto Nesi que será o seu proprio doador.

A homenagem que assim presta a FNB ao veterano Severino Estevam dos Santos, popularmente conhecido por 'Jau', hoje modesto servidor da Estrada de Ferro Central, é, por todos os titulos, merecida.

Quem acompanhou a carreira desportiva do homenageado há de aplaudir a justiça desta magnifica lembrança que sintetisa o reconhecimento pelos inestimaveis trabalhos por ele realizados em prol do desenvolvimento do basket-ball natalense.

Severino Estevam dos Santos construiu, ajudou e orientou a construção das primeiras quadras de bola ao cesto que tivemos em Natal, no Quartel no 29 B.C. na Associação de Escoteiros do Alecrim, no Colegio Pedro II, no Aero Clube e na Praça Pedro Velho, sem que houvesse, por tudo isto, recebido qualquer recompensa pecuniaria. Outro seu trabalho dignificante foi o de encaminhar uma geração á salutar pratica do popular desporto norte-americano. Organizava e treinava equipes, promovia jogos, além de adextrar dezenas de novens. Como atleta, principalmente, no remo e no basket-ball, foi um exemplo de disciplina. Jamais foi visto praticando um ato desabonador, sobretudo correto e leal. Foi ele, indiscutitvelmente, o pioneiro do basket-ball em nossa terra.

Por outro lado, a instituição desse premio encerra o elevado objetivo de estimular nos praticantes de basket-ball o tão necessário espirito de disciplina, de camaradagem, de comoreensão e de lealdade.

Por iniciativa desse alcance vem a Federação Norte-Riograndense de Basket-ball se impondo no conceito do publico natalense, que não lhe tem regateado os mais calorosos aplausos. E justiça mais uma vês seja feita, ao seu dinamico e estimado Presidente Carlos Silva deve o bola ao cesto natalense mais este relevante serviço.

Transcrevemos abaixo o ato que regulamenta a instituição do mencionado premio.

FEDERAÇÃO NORTE-RIOGRANDENSE DE BASKET-BALL

Ato nº . de 15 de julho de 1949

Dispõe sobre a instituição do premio de disciplina "Severino Estevam dos Santos".

Art. 1º — A Federação Norte-riograndense de Basket-ball institue o premio anual denominado "Severino Estevam dos Santos", que será conferido ao jogador integrante de quadro principal, que demonstrar mais disciplina durante cada campeonato, oficial de basket-ball.

Art. 2º — O premio Severino Estevam dos Santos será representado por uma medalha de vermeil.

Art. 3º — O premio em epreço será conferido ao jogador que, durante todo um campeonato:

a) — houver participado em maior numero de jogos;

b) — não tiver concorrido para a marcação de nenhuma falta tecnica contra o seu quadro;

c) — tiver cometido, no maximo, cinco (5) faltas pessoais;

d) — houver demonstrado mais apurado espirito de camaradagem, compreensão e lealdade.

Art. 4º — Em caso de verificar-se igualdade de condições entre dois ou mais jogadores, computar-se-á o resultado no caketyo.

zado obtido no campeonato anterior, obedecendo-se o mesmo criterio do artigo 3º.

Art. 5º — Os casos omissos serão decididos pela Diretoria da FNB.

(a) **Carlos José da Silva**
PRESIDENTE

Não se esqueça do seu auxilio para o ALBERGUE NOTURNO DE NATAL!

Derrotado o Moto Clube em Parnaiba

RIO, 18 (Meridiona) — Jogando ontem na cidade de Parnaiba, no Piauí, o Moto Clube de São Luiz do Maranhão, foi derrotado pela contagem de 3x2.

FEDERAÇÃO NORTE-RIO-GRANDENSE DE BASQUETEBOL

A Federação Norte Riograndense de Basquetebol, em sessão realizada no dia 15 deste, tomou as seguintes deliberações:

a) — determinar o dia 1 de agosto p. vindouro para o inicio da aplicação das novas regras de basquetebol aprovadas no Congresso Internacional de Londres em agosto de 1948;

b) — aprovar as inscrições dos seguintes amadores:

Gualter Gonçalves Machado e Valdir Veiga Machado, pelo Esporte A.C., ambos pelo prazo de um (1) ano.

Brasil Alves de Freitas, pelo Andrade Neves A.C., pelo prazo de um (1) ano, e

Flavio Guedes Ribeiro, pelo América F.C., tambem pelo prazo de um (1) ano;

c) — aprovar os seguintes jogos pelo campeonato oficial de 1949, mandando contar um ponto para cada clube vencedor:

TITULARES — America F.C. x Riachuelo A.C. — 27 x 25.

ASSEN x Andrade Neves — 39 x 20.

Santa Cruz F.C. x AABB — 44 x 32.

(ASPIRANTES — America F.C. x Riachuelo A.C. — 25 x 11.

ASSEN x Andrade Neves — 9 x 5.

Santa Cruz x AABB — 22 x 9.

Campeonato Mineiro

BELO HORIZONTE, 18 (Meridional) — O America manteve a liderança do campeonato mineiro, vencendo, ontem, o Siderurgica, por 5x2.

Os tentos foram marcados por Eurico (2), Petronio (2) e Helio, para o vencedor, e Celso e Aluizio, para o vencido.

No encontro Vila Nova x Metalurzina, houve um empate de um tento.

Campeonato Paraibano

JOÃO PESSOA, 18 (Meridional) — Em prosseguimento ao campionato paibano de futebol o Botafogo venceu o Ástem o 19 de Março pela contagem de 6x1.



Ideias brilhantes

1650

Otto von Guericke, atritando uma bola de enxofre, consegue gerar eletricidade.

1879

As incansáveis experiências de Thomas Edison são coroadas de êxito com a invenção da primeira lâmpada incandescente de utilização prática... a ideia mais *brilhante* da História.

HOJE

As Lâmpadas G-E fabricadas no Brasil por operários especializados, com material da melhor qualidade e sob rigoroso controle técnico, conquistaram a merecida preferência do público, porque são economicas, duráveis e... *sempre brilham mais!*

Tenha sempre de reserva algumas lâmpadas G-E!

OUÇA Festivas G-E, às 4as. feiras às 20:30, na Rádio Nacional, Rio, e Repto aos Enciclopédicos, às 3as. feiras às 20:30 na Rádio Cultura, São Paulo.

V. pode confiar na

GENERAL ELECTRIC

Abertura e dragagem dos portos de Macáu e Areia Branca

Modernização do sistema para o transporte do sal

Açude, conexão ferroviária para Natal e uma colônia de psicopatas para o Rio Grande do Norte - Declarações do Governador José Augusto Varela

RIO, 18 (Meridional) — A nossa reportagem procurou, ontem, no Palacio Hotel, o Governador do Rio Grande do Norte, Sr. José Augusto Varela que ali se acha hospedado há dias. S. Excia. mostrou-se disposto a relatar-nos a finalidade de sua viagem e a expor os problemas de carater administrativo que mais o preocupam, dizendo que assunto algum, a não ser o de interesse fundamental do Estado, o faria deixar, no momento, o Rio Grande do Norte.

PROBLEMAS DA PRODUÇÃO DO SAL

Interrogamos, então, ao Governador Varela sobre se trazia algum projeto para solução.

— "Sim, responde. Depois de dois anos de gestão no Governo do Rio Grande do Norte, venho ao Rio a fim de apresentar um projeto de importancia consideravel para o desdobramento da industria do sal no meu Estado. Trata-se da abertura dos portos de Macau e Areia Branca, isto porque o transporte do sal para os navios é precário e dificultoso? através do sistema em uso, aliás, o unico, o de embarcações pequenas. Com a abertura dos dois portos, o problema ficará simplificado e proporcionará grande economia, o que é facil de imaginar, pois, o sal irá desdobramento da intrduisa pensando-se para isso um sistema de transporte dispersivo e ineficiente".

E prosseguindo, acrescentou:

— "Assim a industria do sal sofrerá uma revolução que beneficiará grandemente as finanças do meu Estado".

LIGAÇÕES FERROVIARIAS

Outro problema, tambem de interesse vital para a industria do sal, que S. Excia está empenhado em solucionar é o da conexão ferroviaria entre diversas cidades que o produzem e os futuros portos, como tambem a ligação ferroviaria a Natal. A esse respeito informou-nos:

— "A ligação ferroviaria de Macau-Natal representa uma realização de importancia muito significativa para os meus conterraneos. Felizmente, já consegui com o Dr. Castilho, Diretor do Departamento Nacional de Estrada de Ferro, 20 quilometros de trilhos para inaugurar a primeira etapa. Essa é a primeira fase do problema, podendo, então, o sal ser transportado em grandes vagões dali para Natal. Os futuros portos distam 9 milhas, mais ou menos, das salinas e a ligação ferroviaria até eles vem facilitar muito o aproveitamento economico dessa riqueza".

PLANO ECONOMICO

Interessados sobre outros aspectos economicos do Estado potiguar, formulamos outras perguntas ao Governador Varela e ele respondeu-nos:

— Venho também apressar o auxilio que nos foi dado, de dez milhões de cruzeiros, a fim de atender ás finalidades o Plano Economico, e para isso tenho visitado os orgãos competentes. Além dos problemas que já mencionei, tenho outros, não mais importantes, um é o da zona sertaneja que está precisando de um açude, pois, como sabemos, essa zona está sujeita a terriveis secas. Precisamos, por esse motivo construir um açude em Gargalheiras.

Já estou em entendimentos, com o Departamento Nacional de Obras Contra as Secas e espero obter sucesso, dada a necessidade e a urgencia da realização que afluira muito na nossa lavoura e em outros setores agricolas. A drenagem do porto de Macau, que tambem é a da mesma importancia, depende do Departamento de Portos, Rios e Canais, com o qual já estou em entendimentos.

— Outro assunto é o novo acordo com o Departamento Nacional de Doenças Mentais. Já tive entendimentos a respeito com o professor Adauto Botelho para a conclusão rapida de uma colonia de psicopatas, cuja construção já se acha bem adiantada. Precisamos assinar, apenas, um novo contrato, o meu Governo e o referido Departamento.

A dragagem do Porto de Macau que tambem é da mesma importancia que a abertura desses novos portos depende do Departamento Nacional de Portos Rios e Canais com quem tambem já estou em entendimentos".

Concluindo declarou-nos o Governador Varela:

— "O Meu Estado está muito confiante nas soluções dos problemas dos quais vim tratar aqui.

Tenho encontrado em todos os Ministerios um elevado espirito de compreensão e somente empreendi a viagem pela confiança que deposito no sr. Presidente da Republica, que gosa no Rio Grande do Norte e no seio do seu povo de admiração e do alto conceito pelo apoio que sempre deu aos Estados no trato das suas necessidades fundamentais".

RADIO POTI DE NATAL

EMISSORA ASSOCIADA

PROGRAMA PARA HOJE

17,00 — Prefixo
17,03 — Cantores Nacionais
18,00 — Ave Maria
18,03 — 2.ª Ed. do Grande Jornal Potí — Pat. de Paula Irmãos & Cia.
18,20 — Dois Tombos em dez Minutos — Pat. da Aguardente "Dois Tombos"
18,30 — Carlo Buti
19,00 — A Cronica da Noite
19,05 — Severino Araújo e sua Orquestra
19,00 — Agencia Nacional
20,00 — Grande show com Paulo Molin e Lêda Barbosa — Pat. do Armazem Popular e Movelaria Ideal
21,00 — Estudio
21,30 — Ilustração Musical — Pat. da firma Carlos Lamas
21,55 — Acalanto
22,00 — Encerramento

PROGRAMA PARA AMANHÃ

9,00 — Prefixo
9,03 — Boulanger e s/ Orq.
9,30 — Música Popular Variada
10,00 — Carlos Galhardo
10,30 — Lecuona Cuban Boys
11,00 — Dalva de Oliveira
11,20 — A Republica Informa
11,30 — Rapsodias do Ar:
— Melodias Panamericana
— Mariquinha e Maricota
— Cartaz Cinematografico Pat. da CIREDA
— A Música do Dia
— Prefixo Musicall — Pat. da Alfaiataria Londres
— Gazeta Sonora — Pat. de Santos & Cia. Ltda
— Cartaz do Rio Grande — Pat. da Empreza Rio Grandê Ltda.
— No Mundo da Valsa — Pat. da Fábrica de Mosaicos Penedo
— 1.ª Ed. do Grande Jornal Potí — Pat. de Paula Irmãos & Cia.
— Cancioneiro Nacional
12,45 — Parabens á Você

DIARIO DE NATAL

NATAL — Segunda feira 18 de Julho de 1949

Problemas do nosso Estado

Contribuição á Conferencia de Araxá

Agricultura nos chapadões — O despovoamento do nosso interior — Açudes a construir — Estradas — Riquezas do sub-solo — Mineração em geral — Fala à reportagem o coronel Napoleão Bezerra

(CELSO MOTA)

— III —

GARGALHEIRAS, OBRA DE SANTA INGRACIA

"Ha cerca de 40 anos" prossegue o coronel Napoleão Bezerra — se iniciou a construção no municipio de Acari, do grande açude Gargalheiras, destinado a prestar grandes beneficios à lavoura de uma vasta zona. As obras foram entregues à firma Saboia de Albuquerque, que transportou para o local quantidade alucinante de material. Grandes verbas foram votadas e ali consumidas. Entretanto, depois de feitas as fundações e construida uma pequena parte da barragem, as obras paralizaram. Hoje existem ali abandonados um precioso maquinario inutilizado pelo tempo e algumas casas edificadas.

A necessidade de irrigação daquela área é por todos proclamada e reconhecida. Ha muito se cuida do reinicio das obras. Este ano se anunciou que os trabalhos seriam novamente atacados. Mas a verba votada acabou sendo transferida para o Estado de Pernambuco.

A meu ver, o açude destinado a irrigar aquela zona não deveria ser construido no local onde as obras tiveram inicio, no Gargalheiras. E' que o rio ali tem leito estanque, forrado de pedras, até três leguas abaixo, não

(Continua na 4ª. pagina)

Natal prepara-se para o Congresso Nacional dos Municipios

Reunir-se-ão hoje no salão da biblioteca os vereadores potiguares — Encontra-se nesta Capital o vereador paulista Nelson Omegna que está coordenando aquele importante movimento

Encontra-se nesta capital desde sabado ultimo o vereador paulista sr. Nelson Omegna presidente da Comissão Executiva do I Congresso Nacional de Municipios, que deverá se realizar na cidade do Salvador, em janeiro de 1950.

S.s. está percorrendo os Estados do Brasil articulando as Prefeituras e Camaras Municipais que devem participar daquele importante conclave.

Esta folha informada da visita daquele prócer municipalista a Natal, procurou se entrevistar com s.s., e dele colheu a seguinte informação:

Disse-nos o sr. Nelson Omegna:

— "O pujante surto de interesse dos vereadores e prefeitos brasileiros pelas justas reivindicações dos seus municipios, determinou o plano de se nuclearem todos os elementos de boa vontade num grande congresso, onde só se debaterão temas de espirito sentido doutrinario e administrativo, fora de qualquer cogitação de ordem partidaria. Em muitos Estados tais reivindicações tem levado os prefeitos e vereadores a promoverem congressos regionais. Os mais importantes desses congressos se realizaram em Juiz de Fora, das Camaras Mineiras; em Campinas, dos vereadores paulistas; em Taubaté, de prefeitos paulistas; em Ribeirão Preto, de prefeitos e vereadores, tambem de São Paulo; em Vitoria, de prefeitos capichabas; em Atalaia, de prefeitos alagoanos; no Belem, de prefeitos paraenses; em Santa Maria, de vereadores gaúchos. Nesta minha viagem pelo norte e nordeste vou participar como Presidente do Congresso Nacional de Municipios dos Congressos de Camaras e Prefeituras a ter lugar em Fortaleza e em Recife, respectivamente em 24 do fluente e 1 de agosto".

"Desde que se iniciou o movimento, se fez presente nas nossas reuniões a palavra de adesão e aplauso do Prefeito de Natal, sr. Silvio Piza Pedrosa, que foi indicado pela Comissão Executiva como coordenador do movimento do Congresso Nacional de Municipios neste Estado. Hoje aqui estamos para iniciar junto com o sr. Silvio, a campanha em prol do Congresso dos Municipios. Para isso será realizada à noite, ás 20 horas, no salão de conferencias do Teatro Carlos Gomes, uma reunião publica em que será exposta aos vereadores de Natal e de outros municipios que por ventura estejam nesta capital o plano de ação a ser adotado e as medidas para que os municipalistas potiguares se não ausentem do magno conclave nacional. Nessa ocasião exporemos as fontes e raizes, bem como fins e meios do presente movimento em favor dos nossos pobres municipios e da necessidade de vitalizá-los para que o país melhor se governe. Prosseguindo a minha campanha irei amanhã para o interior, devendo visitar alguns municipios, entre os quais destaco os de Mossoró, Currais Novos, Santa Cruz, Macau, e outros.

Estou muito satisfeito com o exito que vamos colhendo por toda parte, desde o Espirito Santo até Pernambuco. Há uma consciencia comum e sadia das necessidades dos nossos municipios e da urgencia de lhes dar solução".

Após as palavras do ilustre vereador que nos visita, só nos resta concitar aos interessados pelos problemas nacionais, à margem das questões partidarias, a ir assistir hoje aquela importante reunião.

As "MEMORIAS" de Barreto Pinto

na 3.ª página

Delegação ao II Congresso de Estudantes Secundarios

O Centro Estudantal Potiguar, orgão que congrega a mocidade dos nossos colegios secundarios está se movimentando para enviar ao Rio de Janeiro uma delegação ao Segundo Congresso de Estudantes Secundarios, a realizar-se ainda este mês na Capital da Republica.

A direção do CEP vai enviar diversos representantes áquele congresso. Para isso está fazendo um intenso movimento de finanças para custear a despesa dos seus delegados.

O orgão da classe estudantina potiguar acaba de receber da União Nacional de Estudantes Secundarios um expressivo convite para comparecer aquele importante conclave estudantil.

Segue amanhã a 1a. turma de delegados á Conferencia de Araxá

Delegados que viajarão amanhã em avião da Panair — 4ª feira, a viagem da 2ª turma — Oito teses serão apresentadas pelas classes produtoras potiguares

Parte amanhã, pela manhã em avião da Panair a primeira turma da delegação potiguar a Conferencia das Classes Produtoras de Araxá a instalar-se no proximo domingo, dia 24 do corrente.

Viajarão amanhã o Dr. Juvenal Lamartine, presidente da delegação e delegado da Federação Rural do Rio Grande do Norte, Dr. Aldo Fernandes, credenciado pela Associação Comercial de Mossoró, sr. Militão Chaves, presidente e representante da Federação do Comercio, os accessores tecnicos Osvaldo Lamartine e Roberto Valela e os jornalistas Leonardo Bezerra, secretario da delegação, Djalma Maranhão, representante dos Diarios e Radios Associados e Romindo Gurgel, pelá a A Republica.

Quarta-feira viajará a outra parte da delegação norte-rio-grandense, tambem em avião da Panair, composta dos srs. Olavo Galvão, representante da Associação Comercial de Natal, Antonio Fernandes Filho, representante do Sindicato do Comercio Atacadista do Rio Grande do Norte, Francisco Fernandes Sena representante da Associação Rural de Mossoró, Fernando Pedroza, representante do Sindicato dos Comerciantes Varejistas, José Xavier da Cunha, representante do Sindicato do Comercio Varejista de Mossoró, João Ferreira de Souza, representante do Sindicato dos Representantes Comerciais e os accessores tecnicos Aristofanes Fernandes, Aderson Dutra, Odorico Ferreira, Saadoval Carneiro e Manuel José Fernandes.

Incorporar-se-ão a delegação do Rio Grande do Norte, no Rio de Janeiro, os srs. Dinarte Mariz e Vicente Lopes Filho.

Por motivo superior deixará de tomar parte na delegação do Rio Grande do Norte o Dr. Gentil Ferreira de Souza que foi presidente da Comissão de Transportes e Circulação.

As classes produtoras do nosso Estado apresentarão por intermedio dos seus delegados, oito téses para discussão no grande conclave economico do Araxá.

Toda a delegação potiguar ficará no Rio até o proximo sábado, dia 23, quando viajará para Araxá.

Arte Culinaria

Rita Cortês Teixeira

AVISA que iniciará suas aulas de cosinha, no principio do mês de agosto próximo, em sua residencia á Avenida Floriano Peixoto, 375

Eleição no Centro Acadêmico

Terá lugar hoje às 21 horas, a séde do Sindicato dos Contabilistas, no Edificio Rian, à rua João Pessoa, a eleição para renovação da diretoria do Centro Acadêmico de Direito.

Poderão participar do pleito todos os associados ao referido prêmio.

DR. JACOB VOLFSON

(Curso de Aperfeiçoamento na Argentina)
OLHOS, OUVIDOS, NARIZ E GARGANTA
OPERAÇÕES E TRATAMENTOS
Consultorio — Praça João Maria, n.º 64 — Fone: 1971
Consultas: — Das 15 ás 17 horas

Escolhido paraninfo o dr. Clidenor Galvão

Vem de ser destinguido com a escolha para paraninfo da turma deste ano da Escola Superior de Agronomia de Lavras, o nosso conterraneo, dr. Clidenor Coelho Galvão, professor daquela escola, e alto funcionario do Ministerio da Agricultura naquela cidade.

A escolha que teve a unanimidade de votos dos agronomos da turma de 1949, recebeu em seguida a aprovação da direção da escola pois é a pessoa do dr. Clidenor Galvão, uma das principais figuras do magisterio das Alterosas. Cursou nesta capital, o velho Ateneu, tendo seguido posteriormente para Minas Gerais, matriculando-se na ESAL, saindo Engenheiro-Agronomo, sendo nesta ocasião, escolhido orador da turma.

A preferencia deste ano, naquele estabelecimento, vem quebrar uma velha praxe existente nos meios estudantis uma vez, que sempre eram escolhidos padrinhos, Ministros de Estados, Governadores e Magistrados.

O dr. Clidenor Coelho Galvão, irmão dos drs. Paulo Pinheiro Galvão, clinico nesta capital e de Neofito Galvão, clinico em Currais Novos.

Outra Padaria autuada pelo Ministerio do Trabalho

ESTAVA TRABALHANDO DOMINGO

Continuando na repressão ao trabalho nos dias dominicais, a fiscalização do Ministerio do Trabalho, Indústria e Comercio deste Estado autuou ontem às 23 horas a Padaria e Pastelaria Recife, de propriedade da firma RAIMUNDO MESQUITA MEIRA MELO, estabelecida á Rua Cel. José Bernardo n. 1001, no bairro do Alecrim, nesta cidade.

A aludida Padaria, desobedecendo ás determinações legais, preparara o fermento para fabricação do pão, ás 12 horas do Domingo, e quando o fiscal da Delegacia Regional do Trabalho ali esteve, já havia fôgo no forno, os cabides estavam arrumados e os operarios já devidamente uniformisados, — prontos para o corte da massa.

Lavrou o respectivo auto de infração o fiscal Derval Bezerra Marinho daquela Repartição, baseado na Portaria n. 277, de 19 de outubro de 1948, que proibe o trabalho da Panificação (fabricação do pão de qualquer natureza) nos Domingos, feriados e dias santos de guarda.

Autentico sucesso a Tarde Feminina do Rex

Novas apresentações hoje de Paulo Molin e despedida de Lêda Barbosa — Preparativos para a segunda "Tarde Feminina" — Novas atrações e novos brindes — Exclusividade do Armazem Popular ás exibições do garito-prodígio



Constituiu sucesso digno de registro todo especial a apresentação sabado ultimo no cinema Rex, da 1ª. Tarde Feminina organizada pela direção dos Cinemas Reunidos Limitada em colaboração com a Radio Potí. O simpatico cinema da Av. Rio Branco apresentou uma casa completamente lotada e o programa agradou em cheio. A orquestra Potí, agora sob a direção do famoso violinista Julio Granados fez a sua reentrée e os aplausos entusiasticos com que foram recebidos os numeros executados, demonstraram cabalmente o acerto da direção da emissora natalense ao contratar um musico capaz de organizar os seus serviços orquestrais.

O programa foi uma sequencia de atrações nas quais tiveram papeis destacados Leda Barbosa a encantadora estrela da Rádio Nacional ora realizando uma temporada em Natal, Zé Praxedes o simpatico poeta vaqueiro, Julio Granados que executou magnifico numero de violino com a orquestra Potí. Houve numeros de atração e distribuição de brindes. No proximo sábado haverá exibição de uma pelicula apropriada para essa nova atração natalense, e novos e valiosos brindes serão distribuidos ás moças e rapazes que já fizeram do cinema Rex, aos sabados á tarde o local preferido da cidade.

O patrocinio do vitorioso programa continuará com a Sepan e como aconteceu sabado passado será apresentado mais um grande cartaz do rádio brasileiro.

NOVAS EXIBIÇÕES DE PAULO MOLIN E LEDA BARBOSA

Mais um grande programa será apresentado na noite de hoje pela Rádio Potí Leda Barbosa, a simpatica estrela da Rádio Nacional fará suas despedidas ao microfone da Rádio Potí e Paulo Molin o garoto-revelação fará mais um programa de sucesso. As apresentações de Leda Barbosa em Natal estão tendo o patrocinio exclusivo da Movelaria Ideal que agora, me mo acaba de inaugurar uma filial á rua Vigario Bartolomeu 530. As audições de Paulo Molin em Natal terão o exclusivo patrocinio do Armazem Popular.

Numero avulso Cr$ 0,80

A homenagem, sabado, da S.C.M. ao pianista Oriano de Almeida

Dom Marcolino preside a solenidade

A Sociedade de Cultura Musical prestou sábado ultimo, ás 17,30, em sua séde provisoria, na Associação de Professores, uma homenagem ao pianista Oriano de Almeida, vencedor do Concurso Chopin, realizado em maio deste ano, no Rio de Janeiro, e que, nessa qualidade, representará o nosso país no Concurso Internacional de Piano de Varsóvia em outubro proximo.

Presidiu a sessão o exmo. revmo. bispo diocesano, dom Marcolino Dantas, que se achava ladeado do general Fernando Tavora, comandante da guarnição federal, sr. Mario Lira, representante do prefeito da Capital, escritor Luís da Camara Cascudo, presidente da Sociedade Brasileira de Folklore, maestro Valdemar de Almeida, diretor do Instituto de Musica e diretor artistico da S.C.M., major Aluizio Moura, chefe de Policia e sr. Aderbal de França, orador oficial.

Ocuparam lugares especiais o sr. Carlos Lamas, presidente da

(Continua na 4ª pagina)

Centenario de Amaro Cavalcanti na Academia Paraense de Letras

Mais outra instituição cultural do país atende, de maneira auspiciosa, á sugestão da Academia Norte-Riograndense de Letras, no sentido de lembrar, em solenidade especial, o transcurso do 1º centenario de nascimento do ministro Amaro Cavalcanti, ilustre brasileiro, filho do Rio Grande do Norte.

Seguindo-se a identicas atitudes tomadas pelas Academias de Pernambuco e do Maranhão, a instituição paraense acaba de comunicar ao dr. Paulo de Viveiros, presidente do cenáculo potiguar, que ás 9 horas da manhã, do proximo dia 15 de agosto, em sessão solene, será comemorado, juntamente com o de Nabuco, o centenario daquele eminente jurista patricio.

Em nome da Academia Paraense de letras, fará o elogio do homenageado o academico e desembargador Jorge Hurley, natural deste Estado.

Principio de incendio ontem no São Luis

Após a apresentação do filme "Paixão dos Fortes" e inicio do show com Leda Barbosa, verificou-se um começo de incendio no palco do Cinema Teatro São Luis, motivando, então, a suspensão do show, sem ter sido apresentado o cantor Paulo Molin.

Colheu nossa reportagem que, possivelmente, o incendio tenha sido provocado por uma ponta de cigarro acesa que caira em baixo do palco, onde se encontrava bastante papel. Chamado os bombeiros minutos depois dois carros, porem a esta altura já haviam sido extintas as chamas.

— Os prejuizos foram diminutos, tendo aquela casa de espetaculos voltado a funcionar na tarde de hoje, com a apresentação do filme "Paixão dos Fortes."

Manifesto dos três partidos á Nação

Chegam a um entendimento preliminar sobre a sucessão, os presidentes dos partidos do Acordo

Parece definitiva a união da ala pessedista de Nereu Ramos com o PTB

Não se trocou ainda qualquer palavra sobre a ampliação da comissão interpartidaria — UDN e PR considera a materia de interesse exclusivo do PSD

RIO, 19 (Meridional) — Os três "bigs" do acordo inter-partidario, Nereu Ramos, Prado Kelly e Artur Bernardes chegaram a um entendimento preliminar sobre o problema da sucessão. Ficou resolvido o lançamento de um manifesto á Nação, declarando categoricamente que o PSD, a UDN e o PR, de pleno acordo resolverão em comum o problema da sucessão.

NADA SOBRE A AMPLIAÇÃO DA COMISSÃO INTER PARTIDARIA

RIO, 19 (Meridional) — Afirma-se nos circulos politicos que ainda não se trocou qualquer palavra sobre a ampliação da comissão interpartidaria, composta atualmente dos presidentes dos três partidos do Acordo. A UDN e o PR consideram a materia como assunto de interesse exclusivo do PSD. Sabe-se que o sr. Nereu Ramos opõe-se á medida.

CETICISMO NOS MEIOS POLITICOS

RIO, 18 (Meridional) — Reina o maior ceticismo nos meios politicos em relação a um possivel entendimento entre os três partidos do acordo, pois parece definitivamente selada a união da ala pessedista fiel ao sr. Nereu Ramos, com o PTB do senador Vargas.

Dessa maneira só interessaria ao vice presidente da Republica manter contacto com os srs. Prado Kelly e Artur Bernardes, na medida em que estes poderão retardar o rompimento entre seu grupo e o presidente Dutra.

RESOLVIDAS ALGUMAS PRELIMINARES

RIO, 19 (Meridional — Informa-se que no encontro de sabado dos tres presidentes dos partidos do Acordo, foram resolvidos algumas preliminares, sem assumirem compromissos definitivos ou decisão comum a respeito.

Entre as preliminares acordadas está a de que o candidato deve ser partidario e não apolitico.

VÃO SE REUNIR SEXTA-FEIRA

RIO, 19 (Meridional) — Os srs. Prado Kelly, Artur Bernardes e Nereu Ramos reunir-se-ão na proxima sexta-feira, afim de comparar as minutas do manifesto á Nação, que cada um ficou de elaborar, para dar forma definitiva ao documento.

ESCLARECIMENTO ACERCA DO MANIFESTO

RIO, 19 (Meridional) — Alguns jornais noticiaram que os presidentes da União Democratica Nacional, do Partido Social Democratico e do Partido Republicano viriam a publico com um manifesto á Nação, anunciando apenas que estão dispostos a prosseguirem nos entendimentos para a manutenção do atual acordo.

Mas ao que se informa em esferas categorisadas não se cogitou nem se cogita no lançamento de um manifesto assim redigido. Segundo se diz o que os três presidentes teriam concordado em principio era na redação de um documento em que se fixassem objetivos para as bases da aliança dos três partidos.

Há nisto ao que parece a intenção de conduzir a direção do PSD a assumir um compromisso mais direto com a UDN. Por outro lado é certo que esse documento não implica no afastamento da formula Jobim, que constitui cavalo de batalha das esferas menos conformistas do PSD.

DIARIO DE NATAL

ORGÃO DOS "DIARIOS ASSOCIADOS"
Fundado em 18 de Setembro de 1939

ANO X — NATAL — Terça feira, 19 de Julho de 1949 — Nº. 1.937

Muito agitada a situação na Guatemala

Ameaçado o governo por grave desordem surgida na capital

GUATEMALA, 19 (UP) — O governo do dr. Arevalo publicou um comuniacdo oficial dirigido aos seus correligionários, no qual declara estar ameaçado por uma grave perturbação da ordem surgida na capital. Por isso ordena aos correligionários e aos demais guatemaltecos que se coloquem, incondicionalmente, às ordens do exército leal ao governo.

SO' O QUARTEL DA ARTILHARIA NAO OBEDECEU AS ORDENS DO GOVERNO

GUATEMALA, 19 (UP) — Funcionários do Congresso informam que o governo controla na capital, a base militar, o quartel da Policia, a guarda presidencial e a Aeronáutica. Somente o quartel de Artilharia comandado pelo coronel Hernandez, recusou obedecer às ordens do governo.

FECHADOS OS SERVICOS DE INFORMAÇOES

WASHINGTON, 19 (UP) — O Departamento de Estado anunciou que os comunistas chineses ordenaram o fechamento dos serviços de informações, inclusive o da "Voz da America", em Shangai e Hankow.

Acrescenta que os serviços foram suspensos sob protesto.

Conferenciaram o pres. Dutra e o sr. Francisco Campos

Analisada minuciosamente a situação politica do país — Necessidade do adiamento da decisão final sobre o nome dos candidatos — Somente em novembro a solução do problema sucessorio — Atende a protelação aos desejos do pres. Dutra e de vários governadores

RIO, 19 (Meridional) — No encontra do presidente Dutra com o sr. Francisco Campos, foi analisada minuciosamente a situação politica do pais, tendo o ex-ministro da Justiça de Getúlio mostrado ao gal. Dutra a necessidade do adiamento da decisão final sobre os nomes de candidatos à sucessão, visto como seria perigoso o lançamento de uma candidatura nesta altura dos acontecimentos.

Esse candidato, dado o longo tempo que o separa das urnas, poderia vir a ser sacrificado, o que poderia trazer consequencias desastrosas não só para a vida politica, como para a vida administrativa da Nação. Assim, acreditam os circulos politicos que somente em novembro teremos a solução do problema sucessório, atendendo a que a protelação é desejada não somente pelo presidente Dutra, mas também pelos governadores de Minas, Pernambuco e Rio Grande do Sul.

FOCALIZANDO AS VACILAÇÕES DOS MINEIROS

RIO, 19 (Meridional) — Um dos homens de maior responsabilidade politica, referindo-se com a nossa reportagem á vacilação dos mineiros e mtorno do problema da sucessão dizia que se eles não souberam se manifestar no momento exato, correrão o risco de não se entenderem mais. Este perigo existe e é o perigo potencial com o qual conta em seu favor o senador Nereu Ramos. Se este ocorrer a candidatura do vice-presidente será irremovivel ou melhor, imposta ao proprio Catete.

Ampla discussão do projeto de estatuto dos funcionarios publicos

Circular da Divisão do Pessoal do DASP recomendando do estudo do assunto para o parecer definitivo em reunião do Conselho de Administração

RIO, 19 (Meridional) — Em reunião do Conselho de Administração do DASP, cuja data ainda não foi marcada, será debatido o projeto de Estatuto dos Funcionários Públicos Civis da União, ora em tramitação na Camara dos Deputados. O sr. João Maria Broxado Filho, diretor da Divisão do Pessoal do DASP dirigiu uma circular aos diretores dos órgãos congeneres dos Ministérios esclarecendo o assunto.

"Para ponto de partida dos estudos", diz a circular, seria conveniente a apresentação de um esboço sobre o Estatuto, o qual permitiria o amplo debate da questão em bases concretas, "a fim de assegurar a indispensavel uniformidade de redação e da distribuição sistemática da materia". Nesse sentido o sr. Moacir de Matos Peixoto, técnico de administração do DASP apresentou um trabalho calcado no atual Estatuto e no aludido projeto em discussão na Camara dos Deputados. A Divisão na Camara dos Deputados. A Divisão do Pessoal examinou "apenas perfuncrioriamente o mencionado trabalho", e nas reuniões do Conselho de Administração irá apresentar o seu ponto de vista.

Conclue a circuar solicitando estudo do trabalho, para que se solucione a conclusão de um definitivo Estatuto dos Funcionários Públicos Civis da União.

Vae o Butantã aumentar a produção de sulfonas por mês

Afirma-o o sr. Eduardo Vaz, diretor daquele Instituto — Atenderia às necessidades de todo o país — Quatro mil altas nos dois ultimos anos nos leprosarios paulistas

S. PAULO, 19 (Meridional) — A proposito do projeto de lei em curso na Camara Federal, que prevê a concessão do auxilio de dois milhões de cruzeiros para a Secção das Sulfonas do Instituto Butantã, desta capital o sr. Eduardo Vaz, diretor do estabelecimento declarou á reportagem:

"O auxilio cuja concessão foi proposta na Camara Federal pelo deputado Carpos Vergal, virá, quando efetivado, permitir ao Butantã o desenvolvimento da sua produção de sulfonas. Posso mesmo adiantar que com a ajuda de Cr$ 2.000.000,00, tornar-se-á possivel a fabricação de um milhão e quinhentas mil drageas por mês de sulfonas, que serão suficientes para atender as necessidades dos leprocomios de todo o pais. Alias, haveria até perspectiva de atender-se aos pedidos de outros paises sul-americanos. Presentemente isso não é possivel, pois que só podemos produzir quatrocentas mil drageas, mensalmente.

QUATRO MIL ALTAS

"O Butantã — prosseguiu s.s. — principiou a produzir sulfonas depois de um ano de estudos preliminares. O medicamento que logrou produzir é realmente de custo muito mais economico que o estrangeiro, não obstante equivaler em eficiencia. Cabe lembrar que nesses dois ultimos anos de tratamento sulfonico verificaram-se cerca de quatro mil altas nos leprosarios do Estado de São Paulo.

"O auxilio do governo federal deverá proporcionar tambem grande liberdade de ação aos nossos tecnicos, indispensavel à produção em larga escala. Além disso — concluiu — o Instituto poderá aumentar o seu quadro de especialistas e de funcionários e melhorar as suas instalações no campo experimental".

Causa indignação a determinação do Departamento de Obras da Prefeitura

S. PAULO, 19 (Meridional) — Causou indignação a medida deshumana determinada pelo Departamento de Obras da Prefeitura, no senntido de ser demolida a Favela Glicerio ou Favela Prestes Maia, existente nas proximidades do Parque Pedro II. Apesar da chuva que caia copiosamente sobre a cidade, a Prefeitura enviou tratores para derrubar os casebres, mas à ultima hora os faveleiros conseguiram um praso de 24 horas para se retirarem. Afirma-se que no local será instalado um parque de diversões.

Reunido desde ontem, o Tribunal do Juri

Em vista da ausencia de grande numero de jurados deixou de ser julgado, ontem, o réu Manuel Salustiano do Nascimento — Multados os jurados faltosos

Está desde ontem reunido o Tribunal do Juri, sob a presidencia do juiz Arnaldo Neto. A sessão, todavia, deixou de se realizar, em virtude de apenas 4 jurados terem comparecido.

Deveria ser julgado Manuel Salustiano do Nascimento, vulgo "Manú", autor da morte de uma mundana no dia 13 de maio de 1946, no bairro das Rocas. O acusado foi pronunciado a 20 de setembro de 1946 e posteriormente submetido a dois julgamentos. No primeiro recebeu a condenação de 8 anos de reclusão, no segundo a 21. E' advogado o dr. Antonio Soares Filho, funcionando na acusação o promotor Amaro Marinho.

Foram multados em 100 crs., por não terem comparecido, os jurados José Ildefonso Emerenciano, Sandoval Vanderlei, Ossian de Morvan Calafange, Raimundo França, Ciro Barreto de Paiva, Osvaldo Orlando de Medeiros, Antonio Justino Bezerra, José Nicodemus da Silveira Martins e Raul de Souza Ramalho. Deixaram de comparecer, por doença, João Elvidio de Oliveira, Milton Bezerra das Neves, Manoel Gomes Sobrinho, Coburgo Ferreira Sales, João Alves de Melo, Sandoval Capistrano, Pedro de Moura Ribeiro e Carlos Galvão Filgueira. Para o preenchimento dos faltosos foram considerados automaticamente sorteados, nos termos do art. 445, § 3º, do Codigo do Processo Penal, os cidadãos Artur de Souza Cortez, Wober Lopes Pinheiro, Osvaldo Monte, Fernando Gomes Pedroza, Francisco Teodulo Avelino, Severino Rodrigues Viana, Conego Luiz Vanderlei, José Rotilio Suassuna, Marta Maria Souto Filgueira, Maria Margarida Moreira, Leonisia Queiroz de Azevedo, Solon Rufino Aranha, Guilherme Luis Cardoso, João Dias de Oliveira, Tarcisio da Natividade Medeiros, Esaú Vilela Dantas e Gabriel Raposo da Camara Filho.

Antes do encerramento, o presidente mandou consignar em ata um voto de pesar pelo passamento do desembargador Benicio Filho.

Hoje, às 13 horas estaria novamente reunido o Tribunal do Juri.



JOÃO NEVES DA FONTOURA PROVOCA SENSAÇÃO EM PORTO ALEGRE — Numa das salas do Palacio da rua Duque de Caxias, em Porto Alegre, o sr. João Neves da Fontoura, cercado de grande numero de correligionarios saudou o governador Walter Jobim, proferindo o discutidissimo discurso, que quase cria uma crise nacional para o PSD. Entre o governador gaúcho e o orador, vemos o ministro Clovis Pestana, que ouve, com fisionomia contrafeita, as palavras do ex-embaixador. — (Serviço da "Meridional" para o Diario de Natal)

Paulo Molin - conquistador de auditórios

Viveu ontem a "Rádio Potí" uma de suas grandes noites

Repleto totalmente o auditorio da ZYB-5 — Novo programa hoje do garoto-revelação e despedida de Lêda Barbosa — Preparativos para a "Tarde Feminina" de Sábado — Patrocinio do Armazem Popular

A Rádio Potí viveu ontem uma de suas grandes noites, com a apresentação de Paulo Molin, o cantor-revelação, e de Lêda Barbosa, a interessante estrela da Rádio Nacional. Desde às 19 horas uma grande multidão comprimia-se junto aos portões da emissora natalense e antes de ser iniciado o programa das 20 horas com Leda Barbosa, já estava literalmente cheio o auditório da associada potiguar. Paulo Molin, acompanhado pela orquestra da Rádio Potí, agora sob a direção de Julio Granados, apresentou um de seus melhores programas da atual temporada nesta capital. O público vibrou de entusiasmo e alguns números do garoto prodigio tiveram que ser bisados, tal a exigencia do grande público que ontem superlotou as dependencias da ZYB-5.

AINDA PATROCINIO DO ARMAZEM POPULAR

O vitorioso Armazem Popular, estabelecimento que gosa da tradicional fama de bem servir por preços baixos, continuará a patrocinar com absoluta exclusividade, as apresentações de Paulo Molin ao microfone da Rádio Potí. Não há qualquer exagero na afirmativa de que o simpatico garoto do radio brasileiro vem sendo inegavelmente uma das maiores atrações até hoje vindas a Natal.



PAULO MOLIN

NOVO PROGRAMA DE LEDA BARBOSA

Apesar de marcada para ontem a despedida da simpatica artista da Nacional, Lêda Barbosa ainda participará na noite de hoje de um big programa de uma hora, juntamente com Paulo Molin.

PREPARATIVOS PARA A TARDE FEMININA

Continúam amplos preparativos para a segunda tarde feminina programada para sábado, no cinema Rex. O exito alcançado pela iniciativa da Rádio Potí em colaboração com a Empresa Cinemas Reunidos Ltda., faz prevêr uma repetição do sucesso integral de sábado ultimo. Novas atrações serão apresentadas, novos brindes de valor distribuidos entre as senhoras e senhoritas e ainda um sorteio de um utilissimo objeto. Participará novamente do programa a Orquestra Potí sob a direção de Julio Granados, Zé Praxedes, o poeta vaqueiro, além de um grande nome do rádio brasileiro.

Grande ofensiva contra os nacionalistas

SHANGAI, 19 (UP) — A agencia comunista "Nova China" anuncia que os exercitos vermelhos na China Central lançaram uma grande ofensiva contra as forças nacionalistas

Atacando numa frente de oitocentos quilometros, os comunistas já ocuparam dezesseis cidades.

Foi a mais bem sucedida

LONDRES, 19 (U.P.) — O ministro da Fazenda, sir Stafford Cripps, declarou que a conferencia dos ministros da Fazenda das nações da comunidade britanica, realizada aqui, foi a a mais bem sucedida de quantas a comunidade realizou até hoje. Os paises aprovaram por unanimidade, o plano para reduzir os gastos de dólares e aumentar as entradas dessa moeda.

Esclarece o sr. Gabriel dos Passos

RIO, 19 (Meridional) — O sr. Gabriel Passos, lider udenista na Camara, falando no telefone inter-urbano, disse: "Se houvesse de fato sido portador de uma missão do gal. Dutra, junto ao governador Milton Campos, nada poderia revelar sobre o caso e somente ao presidente e ao governador competiria falar sobre o assunnto. Mas na verdade, vim a São João Del Rei para assistir a uma festa aviatoria. Resolvi passar por Belo Horizonte, não só para rever a familia, como tambem para conversar com o governador e outros amigos. Não trouxe nenhuma missão especial. Acho que não tenho vocação para pombo correio".

Projeto de reorganização militar

Apresentado pelo presidente Truman ao Congresso dos Estados Unidos — Explica o presidente americano que não quer aumentar a autoridade do Secretario de Defesa

WASHINGTON, 19 (UP) — O presidente Truman apresentou ao Congresso, um projeto de reorganização militar. Ao mesmo tempo, os legisladores estão dando apoio aos projetos governamentais que visam obter idêntico resultado, por meio de uma nova legislação do Congresso.

Acompanhando seu plano, Truman enviou uma mensagem, explicando que não pretende aumentar a autoridade do secretario da Defesa, nem estabelecer a didatura de um homem sobre as forças armadas.

Relatorio sobre as relações dos EE. Unidos com a Russia

PHILADELPHIA, 19 (UP) — O Comitê dos Amigos Americanos publicou um relatorio sobre as relações entre os Estados Unidos e a Russia elaborado depois de um ano de estudos. Trata-se de uma organização dos "Quakers", que obteve em 1947 o Premio Nobel da Paz. Diz o Comitê que a guerra pode ser evitada e pede aos Estados Unidos que coloquem suas armas atomicas sob o controle das Nações Unidas, para aliviar a tensão internacional.

O comitê baseia seu otimismo no que chama de "natureza flexivel do comunismo russo" que torna possivel um entendimento, e faz uma serie de sugestões para facilitar o acôrdo.

DIARIO DE NATAL
Orgão dos "Diarios Associados"
Propriedade da "Empresa O DIARIO Ltda."
Redação e Oficinas: — Av. Rio Branco, 325
Fundado a 18 de Setembro de 1939
Diretor e Gerente
Edilson Varela
ASSINATURAS:
Ano ..... Cr.$ 130,00
Semestre ..... " 70,00
Avulso ..... " 0,80
Atrasado ..... " 1,00
SUCURSAIS:
Serviço de Imprensa Ltda., Rua 7 de Abril
SÃO PAULO
Serviço de Imprensa Ltda., Ed. Odeon (sala 802)
RIO DE JANEIRO

"Os Chapas-Brancas"

Sob a recomendação especial do presidente da Republica, general Eurico Gaspar Dutra, está sendo levada a feito, no Rio, uma grande campanha saneadora contra o largo abuso dos carros oficiais pelos seus detentores eventuais, que os emprégam permanentemente no serviço particular.

D modo geral, essa é uma campanha que precisa ser feita em todo o pais, porque, acreditamos q e mal seja verdadeiramente nacional. Vez por outra exemplo, em jornais dos Estados, estamos a ler sue tos e comentarios contra aqueles abusos, para os quais, decisivamente, parece que não há remedio que sirva de tal maneira a situação continua irremediavelmente a mesma.

Aqui no nosso Estado ou particularizando melhor, em nossa capital, como no verso famoso, "a escola é risonha e franca".

Os chamados carros "chapa branca", — distintivo com que se caracterizam os carros oficiais, — têm um uso publico muito restrito. São mais carros particulares, para atender facilidades e necessidades da familia do titular que o possu'e em função do cargo do que uma propriedade do Estado. E quando falamos, há pouco, em "escola risonha e franca", não o fizemos sem uma certa intenção pois o comum é tais carros servirem para passeio e recreio dos felizes filhos e amiguinhos dos titulares, pelas praias, pelos bairros, e em excursões maravilhosamente pitorescas e atraentes como são os passeios á lagôa do Bomfim, á praia de Ponta Negra, etc. etc. e outros itinerarios á minuta, inclusive a avenida Circular.

Nunca se viu, na realidade, tanto despudor e tanta semcerimonia. Em vez de estritamente reservados ao serviço publico, andam esses carros que, para maiores facilidades e conveniencias, passam a ser guiados pelos proprios titulares das repartições, e conduzir feiras, a transportar a familia, a fazer visitas pessoais...

Aliás nessa materia de carros oficiais, vale salientar tambem o seu numero excessivo. Numa época em que são tão dificeis as vindas de automoveis do exterior, quase sempre vendidos no cambio negro, e em que a gasolina é precarissima, diversas repartições existem que sem necessidade alguma, dispõem de automoveis. Não está na hora de endireitar tudo isso?

The Finest Hour De Nehemias Gueiros

Assis Chateaubriand

ENTRE LONDRES E GOTTEMBURG, no mar do norte a bordo de um Skymaster, 27— Não consigo tomar a serio um brasileiro do nordeste do Rio Grande, de Pará, de Minas ou de Itaunatiara, que chega a Londres empelicado de luvas falando baixo, com sotaque ademanes discretos, para parecer inglês. Quem por Paraiba, Pageu das Flores, Santiago do Boqueirão ou Geremoabo aparece em Londres sem ter vergonha de mostrar com particularidades sua força, seu interesse, seu charme, mais curto, seu cham?. Deve para não dizer o que seria mos ser como somos, como nos fornido nossa ambiencia, como inclinam os ventos constantes de nossa terra, tal qual eles fazem com os coqueiros. Um detalhe da nossa vista á casa de Churchill como "avant-premiere" do grande show que fará "O Cruzeiro" sobre a tarde churchiliana. Depois de durante quase uma hora nos haver feito passear em sua companhia, ele como piloto, quase sem na frente do pequeno grupo, percorrendo parque, jardim, horta, cavalarias e mangedouras, Churchill entrou na larga mansão de dois pavimentos, não sem indicar de passagem; com um orgulho feito de displiciencia, um retrato de seu antepassado, o Duque de Marlbourough, fardado de blusa encarnada, com um majestoso ar de desafio, lançado através do Canal da Manch$_a$ aos seus irreconciliaveis inimigos do Continente. A fisionomia do Duque formidavel, era aquele mesmo que lhe recolheu a canção popular parisiense: mironton, mironton, mirontere, malbruck s'en va t'en guerre..." Passamos da biblioteca para o living secretarios, mandando servir chá e whiskeis, deixando a nossa gosto a escolha. O genro de Churchill, capitão Christopher Soames, chegou depois, tomando assento ao meu lado. Churchill tomou a palavra e disse: "Tenho livros e retratos para vocês". Não lhe havamos pedido nenhuma recordação dessa natureza. Tão pouco estavamos decididos a faze-lo. Desejavamos que Churchill compreendesse que nos contetavamos, naquela

(Continua na 4ª pagina)

O TRATADO DE PAZ COM A AUSTRIA

DOROTHY THOMPSON
(Copyrigth dos "D. A.")

Depende da expectativa anterior que consideremos triviais ou não os resultados da Conferencia de Ministros do Exterior. Para aqueles que esperavam uma solução fundamental do problema da Alemanha, as montanhas deram a luz um rato. Mas os pessimistas que condenaram a Conferencia de antemão não viram a sua opinião confirmada; como tambem não a viram os ancioso que receavam outro grande gesto de apaziguamento.

Um consideravel passo á frente foi dado como os têrmos do tratado de paz com a Austria que foram os melhores até hoje apresentados em relação a qualquer pais, do ponto de vista da justiça e da razão. Por exemplo, as condições do tratado são melhores do que as do tratado italiano. Foram formuladas com pleno consentimento de todas as quatro potencias e se chegarem a ser executadas terão favoraveis resultados, inclusive para a solução da questão alemã. Foi êsse o ponto focalizado pelo Ministro do Exterior Karl Gruber, numa entrevista exclusiva que me concedeu há coisa de um mês.

Não é muito mas sempre representa alguma coisa o fato de que o levantamento do bloqueio de Berlim tenha sido confirmado com garantias escritas e que o comercio entre as duas zonas tenha sido, em principio, estabelecido. Torna-se ainda mais notavel que isso se tenha conseguido quando se consideram as circunstancias pouco auspiciosas sob as quais se iniciou a Conferencia.

—ooo—

Vale a pena recordar algumas datas. No dia 4 de maio decidiu-se em Nova York, por consenso mutuo, convocar a Conferencia para o dia 23 de Maio. Os russos, como de costume, trataram de estabelecer condições para uma atmosfera que lhes fosse favoravel. No dia 12 de maio, o bloqueio de Berlim foi levantado e embora os dois lados cantassem vitoria, a iniciativa foi dos russo. Mas no dia 16 de maio os russos sofreram revés na sua zona em Berlim.

Os russos determinaram um plebiscito sobre a questão: "Deseja a unidade alemã?" Evidentemente, todo o mundo na Alemanha deseja a unidade e, portanto, os russos e os seus comunistas esperavam com tanta confiança uma votação unanimemente favoravel, que as eleições foram perfeitamente honestas. Mas os berlinenses viram que essa pergunta inocente, com a sua resposta meio implicita, era realmente um voto de aprovação ou desaprovação da politica russa em geral e os russos ficaram absolutamente desorientados quando viram que o resultado era desfavoravel

Depois, no dia 19 de maio, os ferroviarios da zona ocidental de Berlim entraram em greve contra a direção russa da estrada de ferro. Trabalhadores inclusive os não sindicalizados e outros, teoricamente no sindicato comunista aderiram. As taticas russo-comunistas de debelar as greves falharam. O fato foi quase sem precedente em toda a historia da União Sovietica. Três dias depois, o sr. Vishinski teve de encontrar-se com os ministros ocidentais em Paris sem os ases que tão cuidadosamente procurara colocar no baralho.

Durante os primeiros dias da Coiferencia, Vishinsky sem duvida alguma esteve completamente desarvorado. Isso representava um enorme perigo, porque por mais que fosse agradavel a confusão russa, a circunstancia não criava atmosfera favoravel a um entendimento. De fato, a greve poderia ter sido evitado pelos governos militares ocidentais de Berlim.

Os russos são hiper-sensiveis e, como muita gente nas mesmas condições, quanto pior é a sua posição mais agressivos eles se tornam. Desse modo, embora, na minha opinião, eles quisessem realmente um acordo para facilitar uma situação favoravel para todos, isso se tornava extremamente duvidoso.

—ooo—

Felizmente, a Conferencia se realizou secretamente e não em sessões publicas onde todos seriam tentados a querer liderar o espetaculo Embora os austriacos não gostassem da clausula que concede á Russia direitos sobre o petroleo, a verdade é que a fixação de um prazo neste particular contribuiu para tornar as condições aceitaveis E a Austria é um lugar muito melhor para experimentar-se a sinceridade das grandes potencias do que a Alemanha.

Na Austria, a divisão não tem sido tão dura quanto na Alemanha. A economia não está dividida. Todos os partidos, inclusive o Social Democrata, podem fazer propaganda na zona russa. Além disso, a Austria não tem partido comunista de importancia que a Russia se sinta no dever de apoiar.

Depois de uma visita a todas as zonas da Austria, inclusive a russa, estou convencida de que o governo austriaco pode dominar qualquer situação que se verifique com a evacuação das tropas de ocupação, salvo se houver intervenção militar externa ou um ato de guerra positiva. E se a paz com a Austria tiver exito, pode se antecipar uma atitude mais calma de todos os lados em relação á Alemanha.

CONSERVAR AS TRADIÇÕES

Austregesilo de Athayde

E' conhecido o meu ponto de vista favoravel ás festas juninas, celebradas de acordo com as tradições brasileiras. Os fogos fazem parte dessas tradições.

Não defendo os que põem em perigo as crianças e os que provocam incendios ou atordoam a vizinhança.

Isso, porém, é o abuso dos fogos e como todos os abusos não pode nem deve ser invocado para abolir o uso razoavel.

***

Tenho ouvido pessoas dizerem que o Rio de Janeiro é uma cidade de barbaros, apenas porque neste mês de junho aqui e ali estouram foguetes.

Sei de paises que ninguem ousaria chamar de não civilizados, porque são o proprio centro do progresso, que não desdenham esses barulhos infantis nas suas comemorações civicas.

***

Conhecemos todos os enormes inconvenientes do Carnaval, mas ninguem pensaria em suprimi-lo por isso. Perigosas tambem são outras festas populares e a bem dizer o risco acompanha tudo quanto é manifestação multitudinaria.

Se pensassemos em acabar com as tradições, apenas porque alguns se incomodam com elas, teriamos que viver uma existencia demasiado enfadonha e sem caracteristica. Porque, em verdade, em verdade vos digo, haverá sempre sujeitos nervosos e histericos para implicar com os costumes mais inocentes.

Sete por cento de desempregados

WASHINGTON, 18 (UP) — O governo norte-americano informou que nos 98 maiores centros de produção dos Estados Unidos, existia em meiados de maio um numero total de 7% de desempregados. Em algumas regiões, entretanto, a falta de trabalho chegava a 22%. O relatorio é subscrito pelo diretor do seguro contra o desemprego, Robert Goodwin, o qual diz esperar que a situação melhore em algumas regiões, até a principios do outono.

O movimento do porto de Nova York

NOVA YOR, 18 (UP) — O chefe da arrecadação aduaneira publicou um relatorio sobre o movimento do porto de Nova York, no ano fiscal terminado a 30 de junho ultimo. Esse documento mostra que o total de navios entrados e saidos deste porto, ultrapassou em mais de dez milhões de toneladas, qualquer ano de antes da guerra. A estatistica mostra ainda um aumento notavel no intercambio com a America do Sul. Antes da guerra não apareciam navios argentinos, ao passo que agora entraram 68. Tambem aumentou a entrada de navios brasileiros, chilenos, etc

Até á proxima reunião?

WALTER LIPPMANN
(Copyrigth dos "D. A.")

Antes de reencetarem as suas discussões com a Rússia Soviética no proximo outono, as potências ocidentais terão coisas muito sérias e dificeis que fazer.

A lua de mel do Plano Marshall chegou ao fim. E o Pacto do Atlântico, depois de ratificado, terá de ser completado com novos dispositivos que o articulem com o rumo que as coisas estão tomando na Alemanha. Não só o Plano Marshall como o Pacto do Atlântico deram resultado, pois um evitou um colapso e uma situação insolúvel de miséria na Europa Ocidental e o outro reduziu o perigo e o receio da agressão militar.

***

Mas a sitisfação produzida por esses resultados se atenua com a certeza de que tanto o Plano Marshall quanto o Pacto do Atlântico são assuntos ainda não concluidos, não só no sentido de reclamarem apoio continuado do Congresso e do povo, como no sentido mais duro de que ambos são elementares e já inteiramente inadequados ao periodo em que entramos.

***

Ainda no mês passado, num banquete que lhe foi oferecido em Londres, o sr. Thomas K. Finletter disse, referindo-se à lei que êle administrou com tanta distinção e tato, que "o objetivo essencial de fechar a brecha do dólar até junho de 1952, deve dominar tôdas as medidas adotadas em relação ao programa de recuperação". Mas na mesma ocasião em que o sr. Finletter falava, Washington e Londres estavam em divergência em torno do tratado de comércio anglo-argentino. Esse tratado, que segundo o sr. Hoffman disse no Senado, foi uma "temivel" renúncia às idéias americanas de comércio livre, é o resultado direto e do ponto de vista inglês, inevitável de fazer a necessidade de fechar a brecha do dólar "dominar" tôda a politica inglesa.

O ponto básico do acôrdo consiste em que os ingleses vão comprar carne argentina durante quatro anos pagando em libras, enquanto a Argentina deverá aplicar essas libras na compra de petróleo inglês e não americano. O acôrdo significa que a Inglaterra não comprará carne e a Argentina não comprará petróleo dos produtores americanos. Mas êsse acôrdo, que é indiscutivelmente um ato de discriminação contra os produtores americanos, resulta do fato que nem a Inglaterra nem a Argentina possuem, ou têm meios de adquirir, os dólares necessários para comprar carne e petróleo nos Estados Unidos. A Inglaterra não pode deixar de fazer discriminações contra produtores que só podem ser pagos em dólares, coisa que ela não possui.

Dessa maneira, como o Congresso decretou, a brecha do dólar tem de ser encerrada até junho de 1952, é certo que, em 1952, a área em que os homens compram e vendem em dólares ficará separada da área em que os homens que não têm dólares fazem as suas compras e vendas.

***

O acôrdo anglo-argentino prova nitidamente a básica verdade de que o Plano Marshall, tal como foi concebido e se acha em vigor, não poderá restabelecer o comércio mundial ou unir as nações do mundo numa economia próspera. A contrário, a tendência é para o separatismo a restrição, o isolacionismo econômico e, quando a capacidade de produção da Alemanha e do Japão aumentar, para a competição encarniçada.

O combate a essa sinistra tendência exigirá medidas tão amplas e audaciosas quanto o próprio Plano Marshall. E não haverá muito tempo para planejar, negociar e consertar essas medidas. Não nos podemos abandonar a prolongado regozijo pelos êxitos limitados que logramos. A fase mais dura da cooperação ocidental ainda está para verificar-se e ser vencida.

***

Não será menos necessário elaborar um entendimento suplementar ao Pacto do Atlântico antes de nos arriscarmos de novo a um encontro diplomático com os russos. Em Paris o sr. Vishinsky, por motivos obscuros mas provavelmente profundos das dificuldades soviéticas com os seus inquietos satélites, sugeriu uma proposta perfunctória de voltar a Potsdam ao invés de prosseguir com o formidável programa de Declaração de Varsovia. Foi essa a sorte do sr. Acheson, porque as potências ocidentais tinham ainda de chegar a acôrdo entre si para dar uma resposta construtiva ao programa de Varsóvia.

Não há razão para pensar que a Declaração de Varsóvia, com a sua irresistivel atração para os alemães, tenha sido permanentemente abandonada. Não é provável que os russos apoiem um tratado com a Austria que prevê a evacuação militar se pretendem manter a ocupação militar da Alemanha. Se realmente pretendem retirar da Austria o Exercito Vermelho, é quase certo que não descobrirão o seu flanco meridional, se não esperassem também retirar o Exército Vermelho da Alemanha.

***

Foi para essa eventualidade que se concebeu primeiramente o Pacto do Atlântico. Mas os acordos militares necessários com a França, os Paises Baixos e a Inglaterra ainda não foram concluidos. Entretanto, isso é indispensável para proteger concretamente a segurança da Europa Ocidental contra um renascimento do militarismo alemão e contra um entendimento politico russo alemão, quando, como é inevitável, a divisão e a ocupação da Alemanha chegarem ao fim.

O problema não é insolúvel. Mas é imensamente dificil. Não será seguro realizar outra reunião do Conselho dos Ministros do Exterior sem uma solução satisfatória para o mesmo.

Reprovação necessaria

O secretario de Estado, sr. Dean Acheson, na sua primeira conferencia com os jornalistas após o seu regresso de Pariz, onde esteve representando os Estados Unidos na conferencia dos "quatro grandes" declarou que os ataques feitos pelo governo da Tchecoslovaquia ao arcebispo Josef Beran, constituem uma violação dos "direitos da consciencia e á decencia da civilização".

São palavras bastantes energicas e exprimem a condenação do povo americano aos golpes vibrados contra a Igreja Catolica pelos comunistas tchecos. Contudo, não é de esperar que os resultados dessa critica sejam importantes.

Quando os vermelhos hunros, obdecendo como o fazem agora os tchecos á ordens do Kominform e executando servilmente o plano anti-cristão da Russia, prenderam processaram e condenaram o primaz cardeal Mindszenty, o proprio presidente Truman denunciou como escandalos, barbaros e por todos os titulos despresiveis as razões invocadas pelo famoso "tribdnal canguru" para segregar aquele prelado.

A propria ONU, em documento da mais alta relevancia pronunciou-se igualmente

(Continua na 4ª. pagina)

RETRATO DO BRASIL

Carne e bebida

Ainda no exame dos balanços relativos ao exercicio de 1948 de 101 companhias com séde no Distrito Federal e em São Paulo e que exploram a industria de alimentos, "Conjuntura Economica", publicação editada pela Fundação Getulio Vargas, conseguiu classificar essas empresas segundo os ramos de atividade. Assim, pode-se saber, para cada um dos seguintes ramos de atividade — frigorificos, bebidas, moinhos, acucar e diversos —, a situação dos principais itens do balanço; mais ainda, sabe-se o comportamento desses itens nos dois ultimos anos, o que possibilita estudo minudente do comportamento desses grupos industriais.

Em conjunto, o capital das empresas pesquisadas montava, em 1948, a 2.111 milhões de cruzeiros, assim distribuido: frigorificos — 367 milhões; bebidas — 419 milhões; moinhos — 335 milhões; açucar — 263 milhões; diversos — 762 milhões. Ao mesmo tempo, as reservas ascendiam a 673 milhões de cruzeiros, assim distribuidos: frigorificos — 93 milhões; bebidas — 240 milhões; moinhos — 78 milhões; açucar — 76 milhões; diversos — 186 milhões. No exercicio anterior, de 1947, as referidas companhias possuiam, em conjunto, capital da ordem de 1.725 milhões de cruzeiros, e reservas que montavam a 722 milhões.

No exercicio de 1948, os lucros registrados pelos frigorificos ascenderam a 11,1% do capital e a 9,1% da soma de capital e reservas; esses lucros foram inferiores, percentualmente, aos do exercicio anterior. Os frigorificos, igualmente, transferiram para a reserva, em 1948, 31,0% dos lucros e distribuiram dividendos que montaram a 2,4% dos lucros; no ano anterior a transferencia e o dividendo tiveram percentagem mais modesta. As industrias de bebidas obtiveram em 1948 lucros que somaram 27,7% do capital e 17,6% da soma de capital e reservas; esses resultados foram melhores do que os verificados em 1947. Tambem em 1948 transferiram para a reserva 26,7% dos lucros e distribuiram dividendos superiores a 40,5% dos lucros.

Os moinhos conseguiram em 1948 lucros que alcançaram 14,4% do capital e 11,7% da soma de capital e reservas; transferiram para a reserva 29,2% dos lucros e distribuiram como dividendos 41,7% dos lucros. A industria do açucar obteve lucros que atingiram 20,2% do capital e 15,6% do capital mais reserva; transferiu para a reserva 11,3% dos lucros, e distribuiu, dos lucros, 39,6%.

Objetivo da luta contra a Igreja na Tchecolovacuia

O primeiro ministro tcheca, sr. Zapotocky, lançou violento ataque contra o arcebispo de Praga, monsenhor Josef Beran acusando-o de estar a serviço do "imperialismo" e de opor-se ao Estado comunista obediencia a ordens vindas do exterior. A mesma liguagem empregada na Hungria para justificar o vergonhoso processo contra o cardeal Mindeszenty e a "julgamento" que o condenou á prisão perpetua. O jargão vermelho não varia.

As acusações formuladas contra monsenhor Béran, sairam da mesma forja do Kominform. São identicas ás que na Bulgaria se levantaram contra quinze pastores protestantes e ás que na Iugoslavia levaram monsenhor Stepnac ao carcere.

O que existe em tudo á a luta feroz da União Sovietica contra as forças espiritas do cristianismo, as unicas que ainda se insurgem contra o dominio total de Moscou sobre os infelizes povos que se acham do outro lado o cortina de ferro.

Estamos em face de mua perseguição organizada que se destina, como as perseguições dos primeiros seculos do Cristianismo á eliminação da fé cristã mas que terá,

(Continua na 3ª pag.)

MOTIVOS

XXXI

ANTONIO PINTO de Medeiros

Volto a esta coluna inconfessavelmente inconsequente! Motivos continuam a bailar no espaço, em disponibilidade total, á espera, tão somente da maquina que os registre ou capte, da curiosidade que os perquira e anote, da malicia que os interprete ou defina.

Interrogativo por obra e graça do Espirito Santo, dialogal por desgraça, por Cristo e Santa Caridade rubricado a estilete e sangue com o estigma da necessidade incontrolavel de buscar a verdade, mesmo quando conceituada á minha imagem e semelhança, vocês, por conta propria, terminarão o periodo, estabelecerão a segunda premissa e tirarão a conclusão que muito lhes aprouver, mesmo sem a divina adaequatio e até sem a menor aproximação lógica. Porque ninguem mais ignora que a grande conquista filosofica de algumas centenas de anos de silogismo foi exatamente o direito e a liberdade de separar em planos distanciados os conceitos e, ainda que não paralelos, uni-los pelo argumento da vontade, na promulgação de dogmas, leis e verdades intangiveis. De nada vale o riso de mofa, a descrença ou a revolta, porque se para vocês ha o relativo para mim ha o absoleto. A não ser que melhor lhes fique o absoluto quando eu, então, passarei a legionario do relativo: verdade relativa, moral relativa. O que não fica bem, em qualquer hipotese, é concordarmos. Estabelecer-se-ia o dominio do absolutamente monotono e o relativamente monotono é o ideal.

Explicação necessaria: não adianta quebrar a cabeça, tentar ordenar e definir, como queria o senhor de Voltaire, que escondeu o proprio nome, demonstrou alergia a chapeus cardinalicios, foi mau poeta e ruim teatrologo, limpou as botas ao rei, não morreu ao peito da ama (se a teve), como fora predito, riu escancaradamente e ninguem sabe se entregou a alma a Deus como heroi ou como clown.

P. S. : A inversão pouco importa, a curva não se lhe atenta e a linha quebrada é o caminho mais curto para uma viagem a Roma. A mim nada se me dá se vocês concordam ou não, descansarei tranquilamente á sombra da arvore do bem e do mal e não hei de entoar o Miserere mei, Deus, secuduru magnam... porque a misericordia se esgotou e o tempo é muito curto para enxugar as lagrimas que ha e instantanear os risos que se desperdiçam.

Natal, 19 de junho de 1949.

PORTO - AEROPORTO

O Porto

LOIDE BRASILEIRO — Saiu de Porto Alegre em demanda dos portos do norte, até Natal, o cargueiro Cabedelo, sendo aqui esperado dia 26. Retornará daqui ao porto de origem e escala, recebendo carga.

— Do sul é aguardado aqui dia 28, o paquete Pará. Retornará daqui ao sul, escalando em Recife, Salvador, Rio e Santos.

— O paquete Comdte. Ripper está sendo esperado aqui dia 2 de agosto, vindo do sul. Retornará ao sul, escalando em Recife, Salvador, Rio e Santos.

— Do norte, é aguardado aqui dia 26, o cargueiro Ascanio Coelho. Prosseguirá para o sul, até Porto Alegre e escala, recebendo carga.

— O cargueiro Atalaia é aguardado aqui dia 8 de agosto, vindo do sul. Retornará ao sul, até Porto Alegre e escala, recebendo carga.

— De Porto Alegre e escala, está sendo esperado aqui, dia 11 de agosto, o cargueiro Rio Guaiba. Prosseguirá para o norte, até Manaus e escala, recebendo carga.

COMPANHIA COSTEIRA — De Belem e escala, está sendo esperado aqui, dia 23, o paquete Itapé. Prosseguirá para o sul, escalando em Recife, Maceió, Salvador, Rio, Santos, Rio Grande e Porto Alegre.

— Do sul, está sendo aguardado aqui, dia 21, o cargueiro Aragano. Daqui irá a Fortaleza.

— De Porto Alegre e escala está sendo esperado aqui, dia 3 de agosto, o paquete Itaimbé. Prosseguirá para o norte, escalando em Fortaleza, São Luiz e Belem. De retorno aqui chegará dia 16 de agosto, prosseguindo para o sul, escalando em Recife, Maceió, Salvador, Rio, Santos, Rio Grande e Porto Alegre.

— O cargueiro Atalaia esta sendo esperado aqui dia 19, procedente de Santos e escala. Sairá daqui para Fortaleza.

— De Porto Alegre e escala e aguardado aqui dia 19, o cargueiro Araribá. Daqui irá a Macau.

CIA. COM. E NAV. — Do sul, é esperado aqui, dia 30, o cargueiro Buri. Daqui irá a Fortaleza e Areia Branca.

MOORE MAC CORMACK — De Nova York está sendo esperado aqui dia 25, o Mormacdale. Retornará ao porto de origem, recebendo carga.

PROXIMAS SAIDAS DE NOVA YORK:

— O Mormackitte sairá dia 15.

— O Mormacreed sairá dia 29 deste, todos para portos brasileiros.

THE BOOTH LINE — De Londres é esperado aqui dia 25, o Hubert. Retornara ao continente europeu, recebendo carga para Lisboa, Leixões e Londres.

Aviação

LAP — Dia 16 chegou do Rio o PP-LPE, tendo desembarcado aqui:

De Recife: Maria Aparecida Neto Gaspar, Henrique Marques Gaspar e Ernam Gomes. A aeronave retornou ao Rio no dia seguinte, levando:

Para Campina Grande: Zacarias de Souza do O' e Gerildo Trigueiro.

Para Recife: Humberto Goncalves Bezerra, Hildebrando Matoso, Maria do Carmo Lins, Maria José Lins, Maria Cunha Azevedo, Gorgonio Regalado, Luiz Cavalcanti Leite, Assis de Lacerda, João Varela, Glicia Gonçalves Bezerra, Francisco Fernandes Costa, José Carlos Leite, Joaquim Guilherme, João Chaves, Manoel Liberatino Ferreira, Sebastião Bispo da Silva, Vicente de Paula, Dutra, João Batista Freire, Euripedes Japiassú, José Cavalcanti de Melo, Luiz Lemos, Geraldo Bezerra de Melo e Habib Chalita.

ALCANCE A FELICIDADE QUE ASPIRA!

Procura de conhecer o meio de vencer as influencias opostas á sua felicidade ,e vença os obstaculos da sorte usando um TALISMAN eficiente no assunto. Peça sem compromisso o interessante folheto explicativo, a P. EMTE. Caixa Postal 1141 — Porto Alegre — R. Grande do Sul.

MOORE-McCORMACK Lines

"MORMACDALE" Esperado de New York e escalas a 27 do corrente, receberá cargas para New York e Philadelphia.

PROXIMAS SAIDAS DE NEW YORK

"MORMACCREED" Sairá de New York a 27 de Julho

Mais informações com MOORE-McCORMACK (NAVEGAÇÃO) S. A.
RECIFE - SÃO LUIZ - BAHIA - RIO - SANTOS - BELÉM SÃO PAULO
NATAL: Rua Frei Miguelinho, 14



RUY MOREIRA PAIVA
Fones: 1042 e 1923 — Caixa Postal, 89

DR. BANDEIRA DE MELO
— Especialista —

Curso de aperfeiçoamento nos serviços de Proctologia dos Professores Pitanga Santos e Silvio d'Avila — Rio)

Clinicas e Operações das DOENÇAS ANO-RETAIS — Cura radical das HEMORROIDAS — DOENÇAS DO INTESTINO.

(Tratamento racional da PRISÃO DE VENTRE, diarréas crônicas, colite, etc.) — Reto-Sigmoidoscopia — Tratamento das VARIZES (Veias dilatadas) — PARTOS.

Doenças das Senhoras — Eletricidade Medica

Consultorio: — Praça Augusto Severo, 250 — 1º Salas 108, 209 e 110 — Fone 16-25

Expediente — diariamente, de 2 ás 5 da tarde.

Residencia — Rua João Pessoa, 248 — Fone 1830.

Grande Concurso Dois Tombos

Colecione tampinhas da famosa Aguardente "DOIS TOMBOS" e vá entregá-las á TRAVESSA NISIA FLORESTA, 41 "Edificio Minerva"

Se até o dia 22 de dezembro, você tiver apresentado a maioria das tampinhas receberá um Rádio Phillips, Holandês, de 8 válvulas. Se fôr o segundo colocado, um Fogão Poty, de quatro bocas. Esses brindes já se acham em EXPOSIÇÃO em :

ALONSO BEZERRA
AV. TAVARES DE LIRA, 87

Por cada 20 ou trinta tampinhas que você entregar, receberá um premio de consolação Se esse número fôr a 50, você terá direito a escolher um brinde na "Marmita de Ouro" devidamente autorizado

Domingo no REX – Gleen Ford ao lado de uma nova e vibrante personalidade Janis Carter em

PAULA

O Filme que se destina ao mesmo exito de "GILDA"

Cine São Luís

— HOJE —
MATINEE: 15,30 — SOIREE: 19,45
LINDA DARNELL — HENRY FONDA
VICTOR MATURE
— em —
Paixão Dos Fortes

O seu amor era uma tempestade de amor e violencia! Os homens bebiam sua força naqueles olhos de fogo! Eles se embriagavam com suas canções e enlouqueciam com seus beijos!
Super Produção da "FOX"

— Amanhã —
MARLENE DIETRICH a formosa, faz arder a téla com o fôgo de seus amôres vividos numa terra de prazeres desenfreados!
PAIXÃO FATAL
Produção Universal-Internacional

Cinema REX

— HOJE —
MATINEE: 15,30 — SOIREE: 19,45
Ingrid Bergman Charles Boyer
Charles Laughton Ruth Warrick
— em —
ARCO DO TRIUNFO
O livro famoso de Remarque transforma-se num filme magistral, vivido por figuras gloriosas!
O filme mais anciosamente aguardado nestes ultimos anos! Um romance de rara força dramatica e intensa beleza, magistralmente vivido!!!
INGRID BERGAN e CHARLES BOYER vivendo com toda a alma figuras que jamais esquecereis, de tão apaixonantes!

Cine São Pedro

HOJE — Soirée ás 19,45
MONTGOMERY CLIFT e
JARMILA NOVOTNA em
PERDIDOS NA
TORMENTA
Um filme dos mais belos e emocionantes... Um absorvente e digno drama da mais alta qualidade!
So de longe em longe há um filme como este!
— Amanhã —
Rosa De Tokio

PSICOTESTE

QUE ESPECIE DE LIVRO VOCE LÊ ?

A maior revolução da historia da hhumanidade começou com a descoberta da imprensa. Quando os livros se toraram accessiveis ao povo, foi-lhe entregue uma poderosa arma, com a qual poderia lutar uma vida melhor: a instrução.

A instrução é ainda hoje o melhor de todos os bens e pode ser obtida por meio dos livros, existem, entretanto, pessoas mal orietadas de mentalidade estragada, que procuram nos livros apenas divertimentos e censações. Estas são preguiçosas e não gostam de lê E você? Qual é a especie de leitura que mais lhe agrada?

(Conte 2 pontos para "sim" 1 para "A's vezes" e 0 para "Não".

Calcule o total).

1 — E' capaz de manter uma conversa interessante, sobre assuntos varios?

2 — Quando se fala a respeito de paizes extrangeiros comentarios interessantes e fa você é capaz de apresentar zer perguntas inteligentes, embora nunca tenha visitado os lugares em questão?

3 — Gosta de ler jornais, revistas e livros que expressam opiniões contrarias as suas?

4 — Seu vocabulario e acima do normal?

5 — Tem um bom conhecimento dos classicos da literatura?

6 — E' possivel que você, ao pegar num jornal ou numa revista leia as historias em quadrinho e a secção de esportes em primeiro lugar, mas lê tambem os artigos mais substanciosos, depois disso?

7 — Pode, em geral, apoiar seus argumentos em opiniões de autores e jornalistas conhecidos?

8 — Já notou que teve facilidade em resolver certas situações inesperadas, por serem semelhantes a situações encontrada em livros que leu?

9 — Fiel satisfeito de passar uma noite em casa, ocupado com um livro?

10 —Certos autores e personagens de livros que leu influenciaram em sua filosofia da vida?

12 20 pontos mastram que, mesmo que você o tenha tido uma educacão completa, é uma pessoa instruida graças a sua devoção aos bons livros. Um total de 5 a 11 indica que seu gosto literario pode melhorar muito. Sua inteligencia é um pouquinho preguiçosa e você está perdendo muitas oportunidades porcausa disso. Com pontos ou menos você continuará vivendo num mundo limitado, cercado de preconceitos, intolerancia e ignorancia, se não procurar aumentar seus conhecimentos, por meio dos

Cine Rio Grande

AV. DEODORO, 635 — FONE: 15-31
— HOJE —
Matinée ás 15,30 — Soirée ás 20 horas
BETTE DAVIS, JANIS PAIGE e JAMES DAVIS em
Encontro No Inverno

A historia de uma mulher que encontrou o amor nos recantos sombrios da alma de um homem! Uma alma livre que era prisioneira de seu proprio passado! El etinha um ideal até que a mulher predestinada cruzou seu caminho... e o amor fez o milagre...

SEXTA-FEIRA
com IDA LUPINO, PAUL HENREID e OLIVIA DE HAVILLAND
Devoção
A vida intima das famosas irmãs Bronte autoras de "O morro dos ventos uivantes" e "Jane Eyre"

— SABADO —
LILLI PALMER e SAM WANAMAKER
— em —
ANOS DE INOCENCIA
Um romance puro... terno... comovente... humano!
O filme que recebeu a medalha de ouro da "Associação Americana dos Pais de Familia"
NOTA: Os preços dos ingressos para este filme serão: Cr.$ 7,20, 4.80 e 3,60

Objetivo da luta contra a...

(Conclusão da 2ª. pag.)

com toda a certeza, a mesma sorte negativa.

A Tchecoslovaquia compõe-se de uma população culta e fiel ao catolicismo Setenta e cinco por cento do povo frequetam as igrejas e praticam a sua fé. Não será facil erradicar esse sentimento. Os comunistas conduzidos por Klement Gottwald e Zapotocky acreditam que poderão ter nesse terreno o mesmo exito que lhe sorriu na empresa de destruir a democracia. Enganam-se, porem, porque não é a mesma coisa extinguir um regime politico e aniquilar uma religião.

Em 1947, Lenin lançou na Russia uma feroz campanha contra a Igreja Ortodoxa. O clero quase desapareceu. As igrejas foram fechadas e transformadas em clubes noturnos ou em escolas de pregação do ateismo. Trinta e cinco anos depois, durante a guerra. Stalin querendo obter a adesão da Igreja Ortodoxa, reabriu os templos e esses pasaram a ter uma frequencia ainda maior do que a época do Cezar.

Na Tchecoslovaquia o plano de extinção do catolicismo será ainda mais dificil, porque os catolicos sãocultos e por isso mesmo menos susceptiveis de renegar a sua fé, sob a pressão do Estado.

Assegura-se que o arcebispo Beran ser, preso e submetido a julgamento. Pelo menos, o primeiro ministro Zapotocky ameaçou-o com isso.

Ora a Tescoslovaquia é membro das Nações Unidas. Os seus representantes volta-ram a Declaração Universal dos Direitos do Homem, cujo artigo principal consagra a inteira liberdade de consciencia. Aceitou assim moralmente o compromisso de respeitar os principios fundamentais em que repousa aquela Declaração. Não terão as demais potencias que discutiram e aprovarem o grande documento, um meio de exigir em defesa do cristianismo oprimido na Techescolovaqia o cumprimento das obrigações estaduais na Declaração? O protesto formulado no caso de Mindszenty, apesar de toda a sua força moral, não bastou para melhorar a sorte do cardeal-martr. Possivelmente, uma atitude imediata da ONU em favor de Beran não teria efeito mais favoravel.

Ficaria, no entanto, o valor do exemplo dado como prova de que o mundo democratico não está isposto a assistir de braços cruzados a essa volta á opressão da consciencia, sobretudo quando sabe que o objetivo dessa opressão é precisamente preparar o campo para que essas democracias sejam mais facilmente destruidas.



AMERICO DE OLIVEIRA COSTA
ADVOGADO
Escrit.: Avenida Tavares de Lira, 48 — 1º andar

MODERNO TRATAMENTO DA ASMA

De acôrdo com a evolução da terapêutica moderna, foi elaborada a fórmula de ASTHMAN cujos componentes foram estudados com meticulosidade. Age modificando o terreno e equilibrando o sistema nervoso vegetativo. ASTHMAN proporciona ao paciente uma respiração livre e fácil, sendo de ação imediata. ASTHMAN atua diretamente sôbre os brônquios, fluidificando o catarro endurecido, fazendo desaparecer a opressão, aliviando em poucos instantes, a mais penosa falta de ar e a sufocação. O uso de ASTHMAN não se limita sòmente ao alivio da asma sendo também grandemente eficaz nas tosses, bronquites agudas ou crônicas.

DISTRIBUIDOR NESTE ESTADO:
Mirabeau de Carvalho Costa — Rua Cel. Glicerio, 187



Informações uteis

Farmacias de Plantão

Farmacia Almeida, á rua João Pessoa — Cidade Alta.

Farmacia Bom Jesus, á praça Gentil Ferreira — Alecrim.

Filmes do Dia

RIO. GRANDE — A's 15.30 e 20 horas — "Encontro no Inverno", com Betty Davis e James Davis.
Preço: Cr$ 7,20.

REX — A's 15.30 e 19.45 — "Arco do Triunfo", com Ingrid Bergman e Charles Boyer.
Preço: Cr$ 7,20.

S. LUIS—A's 15.30 e 19.45— "Paixão dos Fortes", um filme far-west, com Henry Fonda.
Preço: Cr$ 6,00.

ALECRIM — 15.30 e 19.45 — "A Caminho do Céu", um filme nacional, com Grande Otelo, e ainda "Belezas de Hollywood", improprio até 18 anos.

SÃO PEDRO — A's 19,45 — "Perdidos na Tormenta", com Montgomery Clift.
Preço: Cr$ 3.00.

POPULAR — 15.30 e 19.30— A Volta dos Mosqueteiros", um filme far-west.

Telegramas Retidos

Encontram-se retidos os seguintes telegramas na Diretoria dos Correios e Telegrafos:

Alice Freire Moreira; Aguinaldo Viveiros para Carolina Arruda; Aprigio Teixeira, Rua P. Izabel 232; Adauvir, R. Lartenoi Brito 1358; Antonio Neves Costa, Bordo Itanagé; Apolinario José da Silva, S. João 140; Barbosa, Base Aérea; Crineu Fernandes Bezerril, Rio Branco 420; Candida Italina, R. F. Bicalho 34; Costeira para Moises, trip. Itanagé; Elizabete Moura Bezerra, R. Vigario Bartolomeu; Euclides Freire, Mercado Publico Cidade; Humberto Vareia Pacheco; Izaura Gomes para Francisco Assis, R. P. Vargas 528; Izidoro Oliveira, A. Costeira Itanagé; José Alves Sobrinho, P. Morais 743; Jansen Nogueira, Av. H. Fonseca 942; Josefa Faria, J. R. Braminas; Suarez Galvão, H. Fonseca 393; Leovigildo Bezerra, Mercado Publico; Molima; Miguel Osorio, Ptangi; Maria Amelia, Santo Antonio 778; Moresta; Oslor Siqueira; Teofilo Almeida Batista Carvalho; Turbano.

A perseguição da igreja

(De um observador social)

O fim do paganismo representa, na historia da civilização, o inicio das verdadeiras conquistas da liberdade. A concepção cirstã da existencia domina desde então os acontecimentos, e a humanidade consegue com isso aprimorar a sua cultura.

O stalinismo representa fora de duvida, o retorno ao paganismo, mas a um paganismo destituido de esperanças humanas, porque todo ele, feito de descrenças e submissões.

No paganismo primitivo ha uma crença que prepara o homem para a verdadeira crença. No atual nada disso acontece. Nele o homem, que esgotou a sua capacidade de crer e ver a vida destituida de sentido, sente em si a volta de seus instintos primarios e a eles se entrega de corpo e alma.

Torna-se um prisioneiro dos acontecimentos e aceita a sociedade como uma imposição historica. Esta aparece, ante a sua descrença, como uma luta de forças que dominam e de forças que se abatem.

A Igreja, como expressão do mundo que ele renegou, causa-lhe odio por isso mesmo. Elimináa-la é a sua maior e a mais dramatica preocupação.

Mas não é só. Ele vê na Igreja a maior, a mais natural e a mais espontanea resistencia aos seus planos de destruição.

O comunismo encarnou esse medonho fracasso. Ele representa, na atualidade, a volta do primitivismo que deseja armar-se com a tecnica moderna para, com ela, conquistar o mundo moderno. Kameniev dizia que o comunismo tinha por missão livrar o homem da religião, uma vez que a religião é o ópio do Ocidente!

Depois da ultima guerra resolveu Moscou, para iludir ao mundo, fazer uma politica de mão estendida com a Igreja, uma vez que não conseguira eliminá-la.

A farsa não durou muito tempo. Moscou ao sentir o poder universal da Igreja começou a repudiá-la.

E assim voltou a politica das perseguições, que era abafada pela censura. Porem, o sacrificio do Primaz da Hungria repercutiu de tal modo que, para ele, toda censura foi impotente.

E começamos então a ter noticia de uma série trágica de perseguições, na Hungria, na Yugoslavia, na Checoslovaquia, na Rumania, na Polonia, em todos os paises onde prepondera a vontade do bolchevismo russo.

Vemos assim prosseguir no seu intento, através do regime russo, a tentativa de reduzir-se o mundo ao seu primitivismo pagão. E é com esse desproposito que se ergue, juntamente com a consciencia cristã, a consciencia livre do mundo civilizado.

Esteve em Natal a Diretora de Estatistica do Mato Grosso

Em transito para o extremo norte, região que vae conhecer, esteve nesta capital a sra. Orminda Pitaluga de Moura, diretora do Departamento de Estatistica do Mato Grosso, que acaba de participar dos trabalhos da Assembléia Geral do Sonselho Nacional de Estatistica realizada na capital da Bahia.

Em sua permanencia em Natal, em companhia do sr. João Vieira Lopes, inspetor de Estatistica Municipal e senhorinha Helena Costa, visitou o Departamento Estadual de Estatistica e a Inspetoria de Estatistica Municipal. A senhora Orminda Pitaluga prosseguiu hoje de avião a sua viagem ao norte.

Sifilis? Reumatismo?
ELIXIR DE NOGUEIRA

The Finest Hour...

(Conclusão da 2ª pag.)

tarde, apenas com a honra de sua hospitalidade. O capitão Soames chamou uma secretaria e Churchill podia os livros e retratos que havia reservado para nós. Dispôs-se a escrever dedicatorias. Com a pena na mão, fez uma breve pausa. Virou-se para Nehemias, pedindo tivesse a bondade de solicitar os nomes daqueles a quem queria consagrar livros e retratos, inclusive Samoel Ribeiro, para quem declara "haver reservado retratos e livros como homenagem pessoal ao presidente do Museu de Arte de São Paulo, ante a iniciativa que tivera de adquirir o quadro". Esta rápida cena passou-se e a presenciei de soslaio enquanto Soames me dirigia a palavra fixando depois Nehemias, eu o vi, com o ar mais natural deste mundo, de cócoras ao lado de larga poltrona de assento baixissimo que ocupava Churchill, com livros e retratos sobre o braço da mesma. Era Jeca Tatu' emigrado do nordeste e posto em sonho, em pleno Ducado de Kent. Meigo e suave, Churchill com a pena na mão direita, dizia ao matuto canhotinho, pondo-lhe a mão esquerda sobre o ombro: "Please my good, boy spell the names". Foi um minuto inolvidavel. Nunca mais, até noventa anos de idade, Nehe as viverá instante igual. Este, como o titulo do livro Churchill, que será lançado amanhã, foi a hora mais bela do jovem advogado e professor pernambucano: the finest hour de Nenhenias Gueiros.



Memorias de Barreto Pinto

(Conclusão da ultima pagina)

E' porque você nunca foi Poeta. Todos os poetas brasileiros são tristes, porque sentem e pensam. Como tenho sempre sustentado, o poeta tem na vida duas crises: — a do sentimento e do pensamento; a alvorada do amor e o crepusculo; salvo quando deixa de ser poeta; põe de lado a imaginação e passa a descompor os inimigos e os proprios amigos que estão no Poder, por não lhe atender os pedidos.

* * *

Chegamos bem cedo ao Municipal. Estava vasio. Nem mesmo havia subido o pano de bocca. Como que se transfigurando, Olavo Bilac começou a falar sobre Elisea Visconti. E passou a dar-me as explicações daquele mundo de coisas, colocadas no pano, significando a Arte a Grecia, a Roma, Homero, Pericles, Orfeu, Phidias, etc. fazendo-me ainda, criticas sobre os vultos brasileiros que foram colocados pelo pincel de Visconti, na grande tela. Quando chegou a vez do vulto de Dom Pedro II, teve porém palavras encomiasticas para o grande monarca, que imperou no Brasil durante cinquenta anos.

Perguntei a Bilac, nessa oportunidade, se tivera prazer, verdadeiro, ao inaugurar o Teatro ou se ali tinha comparecido em 1909 por dever de oficio, para atender aos rogos do Prefeito. Bilac não gostou da brincadeira e, desde logo, afirmou:

— Pois fique sabendo — e reconheceu — pois, fique sabendo que foi uma das noites mais felizes de minha vida artistica. Nem admito que nunca mais possa ser esta pergunta.

Mudei de assunto. Passados dois dias, recebi em casa, o discurso que Bilac proferiu na noite de 12 de julho de 1909, tendo, ao lado, as seguintes palavras: — "Respeito a tristeza de quem vê o Mundo, na sua realidade. V. tem uma alma bôa; e não quero confundir entre aqueles que têm almas dominadas pela hipocrisia. Saiba sempre amar, e engrandecer o Teatro".

* * *

Ontem, abri o discurso do mestre, que hoje será repetido por Olegario Mariano, na grande festa comemorativa idealizada por esse brilhante espirito que é Maciel Pinheiro, encontrando desde logo, o apoio do culto General Angelo Mendes de Morais.

São palavras de Bilac, no seu discurso inaugural:

"E' no teatro que os espiritos repousam, adquirindo-se e aumentando o habito de convivencia, o capricho de tolerancia mutua, o polimento de costumes e de maneiras, sem os quais não pode haver nas sociedades a ordem e a harmonia em que se fundam, no estado civilizado, a alegria de Viver e o Prazer de trabalhar".

"O Teatro Municipal é o salão nobre da Cidade, o seu Forum social, a arena elegante em que se travam os torneios da Moda, da graça, da conversão da cortezia.

(Continua)

Leitor amigo:
Contribua para o êxito da Campanha do Quilo, ajudando a construir o
ALBERGUE NOTURNO DE NATAL!

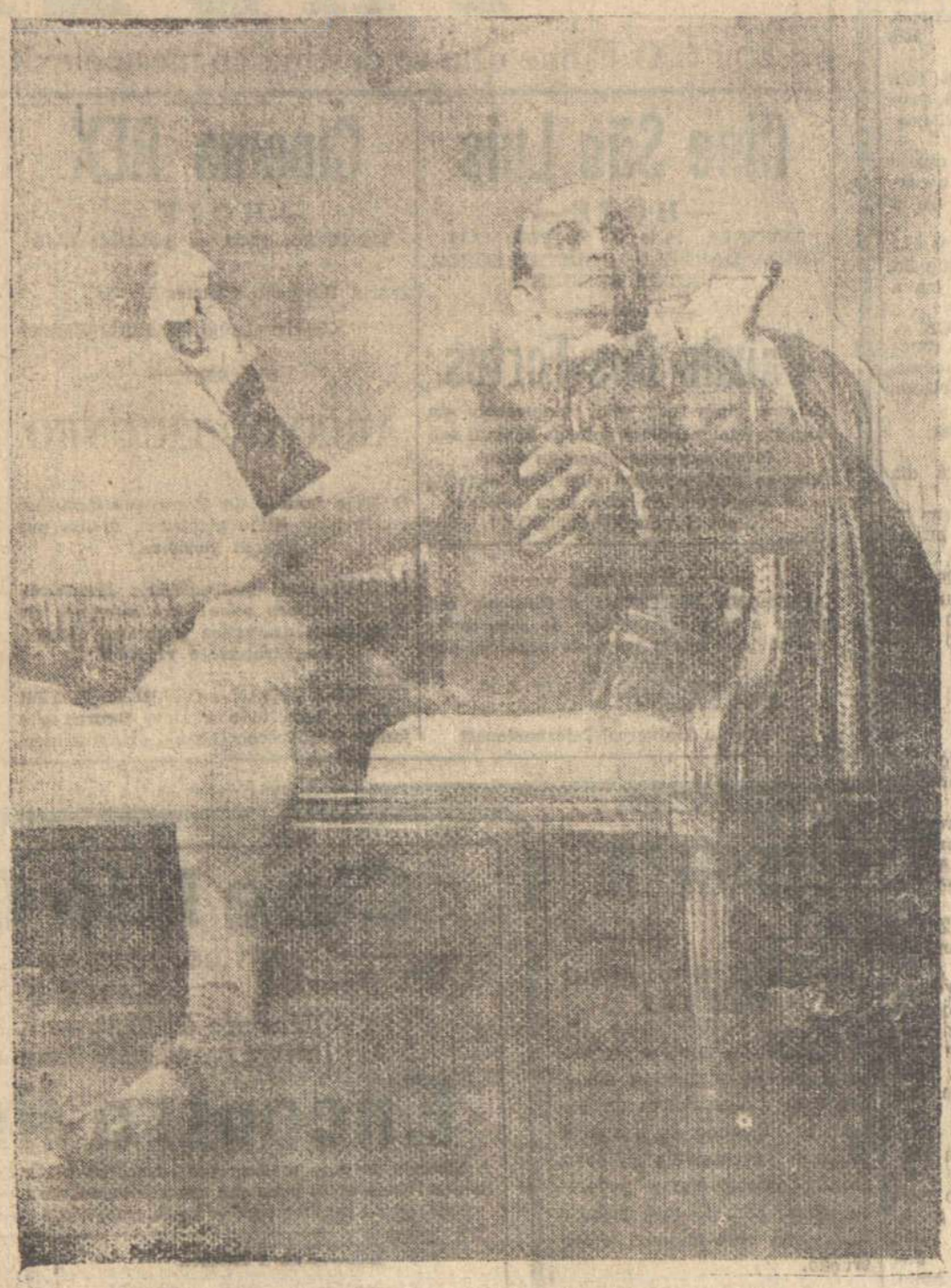

NO INTERVALO DO 2º ATO

O aplomb das casacas e a irresponsabilidade dos bigodes e das suiças, já não existe no Municipal. Parece-me estar vendo, num album antigo do Rio, o Filinto de Almeida e o Oscar Guanabarino, na primeira fila, na noite de inauguração do maior teatro do Rio. Após um periodo de abandono por parte dos administradores, o Municipal volta agora aos tempos felizes, graças ao Prefeito. (Sou francamente contra o PSD, mas gosto de fato do Mendes de Morais, considero-o o maior governador que a cidade já teve. Quem grita contra ele? Meia duzia de descontentes). Em minha casa, tambem, tenho o meu teatro particular, como voces já sabem. Não se recordam da cena do Duque de Mantua? E eu, o renegado Barreto Pinto, o huguenote da politica nacional, desmancho-me em belas interpretações dramaticas. Sou o que se pode chamar de — um homem ecletico.

Chicana...

(Conclusão da 5ª pag.)

ket-ball, em 10 tentativas;
10) — BRASIL CLUBE — A partner deverá encher uma bola de borracho até estourar;
11) — AMERICA — A partner deverá enfiar uma linha numa agulha;

Será obtido pela media dos pontos ganhos no decorrer do percurso, nos incidentes, e o tempo gasto na realização da prova, transformado tambem em pontos:

Para tal fim os Incidentes serão classificados e dosados:
nº 1 — 0 a 12 — 2'
nº 2 — 0 a 10 — 1'
nº 3 — 0 a 10 — Sendo cinco para cada incidente.
nº 4 — 0 a 10 duas tentativas, cada uma val. 5 pontos.
nº 5 — 0 a 10 — duas tentativas, cada uma val. 5 pontos
nº 6 — 0 a 10 — duas tentativas, cada uma val. 5 pontos
nº 7 — — Computo do tempo total:
nº 8 — 0 a 12 — 2'
nº 9 — 0 a 10 — desconta-se um ponto por tentativa
nº 10 — 0 a 12 — 2'
nº 11 — 0 a 12 — 2'
Tempo limite do percurso — 100' —

Desse tempo base, será subtraido o tempo realmente gasto pelo carro no percurso: o resultado, somado com o numero de pontos ganhos ns Incidentes dará o total de pontos feitos pelos Concorrentes — Daí, então, pela ordem decrescente de Pontos ganhos será feita a classificação final, a qual apontará os vencedores.

Oferta da Agencia Ford. — Um farol de estrada.

Oferta da Chevrolet — Um jogo de farois de neblina

M. Martins & Cia — Duas baterias Atlantic de 17 placas

Santos & Cia. Ltda. — Estojo de ferramenta e um assento de palhinha de luxo.

Ciro Cavalcanti — Um conjunto de ferramentas americana

Alonso Bezerra — Um fogão Poti

Vandick Lopes — 2 pneus "Dunlop" com camaras de ar

Agencia Universal — Um tapete de borracha para automovel

Agencia Colombo — Um estojo de chaves "Cachimbo".

Paula, Irmão & Cia — 4 pneus Pirelli para automovel

Atenção
Casamento? — Aniversario? — Recepções?
Caso V. S. não deseje ter aborrecimentos, procure a Confeitaria CISNE, especialisada em fornecer a domicilio, mantendo para este fim, completo e impecavel serviço de Frios e Salgadinhos, peros, galinhas, etc. e tudo quanto fôr necessario para o brilhantismo da festa, inclusive um perfeito serviço de garçons.
Bar e Confeitaria "CISNE"
Rua João Pessoa, 168 — Fone: 1539

ESCOLA DOMESTICA DE NATAL
CURSO ANEXO DE COZINHA

A matricula para o Curso Anexo de Cozinha está aberta. As aulas funcionarão às terças e sextas-feiras, de 8 às 11 horas, iniciando-se no próximo dia 2 de agôsto".

USE PASTA DENTIFRÍCIA
FORHAN'S
Não custa mais do que os dentifricios comuns

Fundos para apoiar a luta por novo aumento de salario

MILWAUKEE 18 (UP) — O Sindicato dos Trabalhadores na Industria de Automoveis autorizou o estabelecimento de um fundo de dois milhões de dolares, para apoiar a luta por novo aumento de salarios nessa industria. Enquanto isso aumentam novamente os indicios de que o Sindicato está preparando uma greve contra a Ford Motor Company.

Segundo Congresso de Estudantes Secundarios

RIO, 19 (Meridional) — A União Nacional dos Estudantes Secundarios anuncia a preparação intensiva do 2º Congresso Nacional dos Estudantes Secundarios, encontrando-se já aqui, delegações da Bahia, Alagoas e Rio Grande do Sul.



Cristão!
Ajude a construir o
ALBERGUE NOTURNO DE NATAL!
Cooperando com a Campanha do Quilo

CASA BANCARIA NORTE RIO-GRANDENSE S. A — NATAL
FREI MIGUELINHO 109
Movimento geral em janeiro de 1949
CrS 32.439.449,70
Movimento Geral em Junho de 1949
CrS 39.472.225,00

Movimento no Pronto Socorro

Foram atendidas, sabado e domingo no serviço de Pronto Socorro do Hospital Miguel Couto, as seguintes pessoas:

SABADO

Laura Santos, de 48 anos de idade, residente á rua Santo Antonio, com fratura do ante-braço esquerdo.

— Rosa Marques, de 26 anos de idade, residente nas Rocas, com equimose na região frontal, devido queda.

ONTEM

Francisco Varela, de 59 anos de idade, comerciante, residente á avenida Deodoro, com um tiro na região frontal, devido agressão sofrida ás 11 horas na praça Pio X.

— Terezinha Justino, de 9 anos de idade estudante, residente á rua do Areial, nas Rocas, com contusão na coxa esquerda.

ESCRITORIO DE ADVOCACIA
Mozart Pedroza
— E —
Antonio Pinto de Medeiros
RUA DR. BACATA, N.º 211
Edificio Nova Aurora
1.º andar

Não se esqueça do seu auxilio para o
ALBERGUE NOTURNO DE NATAL!

Oportunidades

CASAS

VENDEM-SE duas bicicletas em perfeito estado, a tratar na Rua Meira e Sá 150, ou pelo fone 2390.

PROCURA-SE casa para alugar de preferencia na Cidade Alta, mais ou menos confortavel, de aluguel até Cr$ 800,00. Tratar em Araújo Freire, á Rua Frei Miguelinho, 115 — Ribeira, ou pelo telefone 1331.

VENDE-SE uma boa casa sita a rua Presidente Bandeira, 363 em frente ao cinema São Luiz. Tratar a Rua Amaro Barreto, 1332.

Vende-se uma Casa sita a AV. Rio Branco 715, a tratar com F. Marinho a Rua Felipe Camarão, 544.

VENDEM-SE

O sobrado á rua da Conceição, n. 601, cujo terreno mede 639.61 m2 conforme planta de sua situação, limitando-se ainda ao norte e ao nascente, respectivamente, com as ruas Cel. Cascudo e Voluntarios da Patria.

O armazem, n. 66, á rua Chile, no bairro da Ribeira, limitando-se ao poente com o rio Potengi, proprio para grandes depositos e embarque e desembarque de mercadorias.

Tratar á Av. Junqueira Aires, 533 — Fone 1.436.

CASA NO CENTRO DA CIDADE

VENDE-SE a casa sita á Rua João Pessôa 196, perto da casa Hollywood.

Tratar na mesma

TERRENOS

TERRENO PARA CONSTRUÇÃO

Vende-se otimo terreno na rua Otavio Lamartine, bem perto da Praça Pedro Velho. Tratar no Armazem Brasil, Av. Rio Branco, 546 ou pelo telefone 1109.

DIVERSOS

VENDE-SE um "Cutter" (veleiro de passeio), com 6 metros de comprimento e 2 de largura, 2 velas, cabine, convez e bolina de ferro. Tratar á Praça João Tiburcio n. 31.

FORD INGLES

Vende-se ou permuta-se por jeep ou caminhonete um Ford Inglês com 20.000 quilometros, tipo pequeno, semi-novo.

Ver e tratar á Rua Presidente Quaresma n. 397.

Reprovação necessaria

(Conclusão da 2ª pag.)

contra as perseguições religiosas, tanto na Hungria como na Bulgaria, sem que julgamento tão severo tivesse modificado a sorte da Igreja Catolica na cortina de ferro.

Vê-se agora, pelo procedimento de Gottvald e Zapotecky que esses dois lacaios do Kremlin não dão maior importancia á reprimenda moral do mundo.

E' preciso portanto, usar contra ele armas de maior eficiencia. O governo dos Estados Unidos especialmente qualificado para encabeçar uma ação repressiva capaz de doer na pele desses perseguidores da Igreja. Basta pedir ao Conselho de Segurança da ONU tome em consideração o assunto pois que evidentemente essas perseguições descabeladas e continuas contra a liberdade de consciencia podem pertubar seriamente a paz. Por que, por exemplo, não assumir em face dos comunistas de Praga a mesma posição que, injustamente e sem resultados praticos, a ONU mantem contra a Espanha?

O governo vermelho da Tchecoslovaquia está colocando-se fóra da civilisação, ao imitar o exemplo da Hungria. Para que compreenda o erro em que incide é indispensavel que os governos civilizados lhe façam sentir retirando os seus embaixadores e ministros de Praga que ha certo valor moral que são democraticos e que ninguem pode furtar-se a certa obrigações sem incorrer na condenação das nações livres.

Os governos da cortina de ferro são insensiveis aos juizos puramente verbais que se formem delas.

O unico meio de faze-lo retroceder da senda que estão trilhando, nessa luta contra o Espirito, é expulsar-los da comunhão universal, até que os seus proprios povos estejam em condições de libertar-se.

Exercicios de artilharia no GACM

Comunica-nos o GACM que aquela Unidade do Exercito realizará nos dias 20, 21 e 22, das 14.00 às 16.00 horas, exercicio de artilharia, obedecendo aos seguintes limites:

Longitude: 35º, 05" (trinta e cinco gráus e cinco segundos) e 35º, 10' W. Gr. (trinta e cinco gráus e dez minutos Oeste de Greenwish).

Latitude: 5º, 45' (cinco gráus e quarenta e cinco minutos) e 5º, 50' (cinco gráus e cincoenta minutos Sul) ou seja a área compreendida entre:

Limite esquerdo: — perpendicular á costa na altura da Redinha.

Limite direito — perpendicular á costa e 3 kms. além de Pão Luiza e

Limite longo: — 10 kms. da Costa.

Natalense!
Contribua, com o seu óbulo, para a construção do
ALBERGUE NOTURNO DE NATAL!

Republicas americanas que fazem absoluta liberdade de imprensa

QUITO, 18 (UP) — Menos de uma quarta parte das 21 republicas americanas gosam de liberdade absoluta de imprensa. E' o que informa a Comissão Especial da 5ª Conferencia Inter-Americana de Imprensa, em seu relatório apresentado ao plenário.

Os cinco paises onde a liberdade de imprensa é completa, são a Colômbia, Equador, Mexico, Urugnai e Estados Unidos.

Devem solicitar licença aos proprios bispos

CIDADE DO VATICANO, 18 (UP) — As esferas do Vaticano declaram que os politicos e estudantes catolicos, quando desejarem ler publicações comunistas para fins de estudo, poderão fazê-lo depois de obterem a aprovação de seus bispos. A leitura de publicações comunistas foi proibida pelo decreto de

Faleceu o sr. Francisco Matarazzo

RIO, 18 (Meridional) — Faleceu o sr. Francisco Matarazzo, corretor e banqueiro, não resistindo aos ferimentos recebidos com a tentativa de suicidio, há poucos dias passados. O suicidio foi em virtude de dificuldades financeiras.

Um apelo:
Auxilie, amigo, os legionários do Quilo na edificação do
ALBERGUE NOTURNO DE NATAL!

Aberto o inquerito

WASHINGTON, 18 (UP) — O Bureau Federal de Investigações abriu um inquerito sobre pelo menos vinte estrangeiros empregados na ONU para verificar se estão exercendo espionagem. Foi o que revelou o secretario de Justiça, sr. Tom Clark. Declarou ainda que em 1945, um adido militar de um país situado atraz da "cortina de ferro", chegou a Washington com a missão de organizar uma rede de espionagem. Mas fracassou e abandonou os Estados Unidos, ha me-

Cronica Socila

A SEGUNDA NOITE UNIVERSITARIA

Os estudantes dos cursos superiores estão promovendo a Segunda Noite Universitaria. Não deixa de ter, ao que parece, a sua originalidade essa festa. Desperta simpatia, por um significado de aproximação proveitosa e inteligente. O efeito da união entre moços que se encaminham nos altos deveres escolares é sempre util. Estimam-se entre si, servem-se, naturalmente, de um sistema reciproco de interesses, fixando-se cada turma no conceito das universidades. Dentro de cada estudante passa a existir um guia para a sua experiencia.

***

A noite universitaria, que pela segunda vez se realisa em Natal, tem esse aspecto predominante de vitalisar cada vez mais uma classe que prepara as bases de seu futuro. A Faculdade abre caminho à vaidade, ao estimulo, à compreensão das responsabilidades sociais. O tempo está marcando um novo sentido às aspirações do homem. Que cada estudante se aperceba em tempo dos seus efeitos e de si os elementos que formam o indice da superioridade profissional.

***

As ferias afastam os estudantes das escolas e os aproximam das suas familias. Mas lá chega o dia em que elas terminam. O coração se renovou nas emoções do lar. Mas o espirito, o grande propulsor na concorrencia social, impõe, a praso marcado, a volta às preocupações do estudo. E' essa uma hora de alegria entre a saudade da familia e as injunções da Escola. Os nossos estudantes instituiram as Noites Universitarias, separando os dois pólos. A segunda Noite Universitaria se realisará no dia 28 deste mês, no Aero Clube. Ha de ser uma brilhante festa de despedida, com aquela encantadora vivacidade que a caracteriza.

DANILO

O PRECEITO DO DIA

CUIDADO COM A "PELE DA UNHA"

A "pele da unha" ou cuticula acompanha o crescimento da unha, a cuja base fica aderente. Com o tempo, vai-se distendendo, até que se rompe. Formam-se, em consequencia, pequenos ferimentos que podem infeccionar-se e transformar-se em "unheiro". Para evitar que tal aconteça, a cuticula deve ser delicadamente afastada e aparada com tesoura própria.

Evite os unheiros, cuidando convenientemente da cuticula das unhas. — SNES.

ANIVERSARIOS
HOJE

Senhores

Roberto Freire, assistente técnico do Departamento de Agricultura.

— Luiz Ferreira de Miranda, do comercio desta praça.

Senhoras

Sinhá Lago, esposa do sr. Alfredo Lago, funcionario da Diretoria de Aeronautica Civil.

— Mercês Heroncio, genitora do cônego Paulo Heroncio.

— Noemi Brasil Cordeiro de Farias, viúva do general Gustavo Cordeiro de Farias.

Jovens

Severino Canario de Brito, filho do sr. João Canario de Brito, agricultor em Cerro Corá.

Senhoritas

Noilde Ramalho, diretora da Escola Domestica de Natal.

Crianças

Alberto, filho do sr. Nilberto Cavalcanti de Souza, funcionario da Secretaria do Tribunal Eleitoral, e de sua esposa d. Alba Lima de Souza.

Clinica de Senhoras
— DO —
Dr. Etelvino Cunha

(ESPECIALISTA)
Curso de aperfeiçoamento no Rio de Janeiro e São Paulo
PARTOS
Doenças de Senhoras
Ondas ultra-curtas, bisturi eletrico, eletrocoagulação etc.
Cancer — Tumores
CONSULTAS:
Das 16 horas em diante exceto aos sabados
CONSULTORIO:
Rua Cel. Bonifacio, 322
Fone: — 1652
RESIDENCIA:
Rua Joaquim Manoel, 590
Petropolis

FLA-FLU AMISTOSO QUINTA FEIRA A' NOITE

RIO: 19 (Meridional) — Quinta-feira á noite nas Laranjeiras, será disputado o FLA-FLU amistoso, em homenagem ao ao aniversario do tricolor.

Os dois quadros jogarão completos e como sempre o tradicional encontro vem despertando interesse entre os torcedores deses dois grandes rivais do futebol metropolitano.

BASQUETEBOL

Riachuelo x AABB, adversarios hoje

Será o America o primeiro obstaculo para o Botafogo

Fracos os demais jogos da proxima rodada do campeonato

RIO, 19 (Meredional) — A quarta rodada do campeonato carioca apresenta-se como das mais fraa. Apenas o classico Botafogo x America está cercado de interesse, dada a posição previlegiada do campeão de 48 que está ocupando sosinho e sem nenhum ponto perdido a liderança da tabela.

Domingo, o Botafogo terá o seu primeiro compromisso sério. E' que o America, a despeito das derrotas frente ao Bangu' e ao Fluminense, surge como adversario perigoso para o alvi-negro.

O encontro será realizado em Alvaro Chaves.

Or demais jogos da rodada apresentam Canto do Rio x Fluminense, em Niteroi; Olaria x São Cristovão, na rua Bariri; e Madureira x Bosuceso, em Conselheiro Galvão.

Bangu', Vasco e Flamengo estarão de folga na proxima rodada.

Noticiario Esportivo

RIO, 15 (Meridional) — Mais um clube está com os dias contados. Mas desta vez não é por falta de administração ou eficiencia técnica. E' devido a implantação do profissionalismo no football Fluminense, que será uma realidade. A participação do Canto do Rio no campeonato resultou de um golpe politico de uma época passada. De uma época em que uma simples telefonema palaciana resolvia destinos de uma coletividade. Os tempos foram passando e o gremio niteroiense continuou disputando o campeonato carioca, muito embora seu estadio sejo na capital Fluminense.

Agora com o advento do profissionalismo no desporto do Estado do Rio, o alvi-azul, ou melhor o clube dos quadrinhos, está com sua participação comprometida.

Os clubes amadoristas, em face do descanso dos torcedores que preferem os jogos do Canto do Rio, pois este prelia contra os quadros daqui, iniciaram um movimento no sentido da implantação da nova modalidade nos desportos fluminenses. As reuniões continuam e num periodo muito breve o esporte do Estado do Rio, estará profissionalizado. Apezar de reiteradamente convidado o Canto do Rio tem se obstinado. O assunto não lhe interessa. Porque, uma vez implantado o profissionalismo ele será obrigado a disputar o certame local, saindo da Federação Metropolitana de Football

—ooo—

RIO, — A Liga de Desportos de Juiz de Fora não gostou da portaria da Confederação Brasileira de Desportos sobre as percentagens dos jogos interestaduais realizados. O diretor da entidade da manchester em declarapões á nossa reportagem disse categoricamente:

"A Liga de Desportos de Juiz de Fora não ficou em atrazo com a Tesouraria da CBD, tendo recolhido, no prazo da lei, as importancias relativas as percentagens dos jogos acima aludidos. Tudo foi feito corretamente, tendo a mesma, como lhe competia, recolhido o dinheiro á Federação Mineira a qual é filiada. Competia a esta ultima, como de fato sucedeu enviar o cobre á Confederação. O que houve foi muito exagero da CBD, tanto mais que a Federação que superintendeu o football em Minas tem saldo na sua conta corrente com a entidade madustra".

—ooo—

RIO — Será uma realidade o quadro de arbitros a base de estudantes. Até agora já solicitaram inscrição 5 academicos de Medicina. Em declarações á nossa reportagem sobre o momentoso assunto, o sr. Joaquim Guimarães, diretor do Colegio de Arbitros, disse:

"Vou por em pratica o projeto de organização de um quadro de arbitros constituido por estudantes, tendo, nesse sentido, tomado as providencias preliminares, esperando concretizar a importante medida dentro dos proximos dias.

Conto, desde já, com a inscrição de seis estudantes".

E' evidente que o seu intento é o de melhorar, cada vez mais, o nivel intelectual dos nossos juizes. Assim, formando-se e trabalhando-se um quadro de juizes academicos, será muito mais completa a assimilação das determinaçõcs das Regras Internacionais, bem como ainda, no futuro esses arbitros poderão julgar com mais exatidão os casos, de acordo com as circunstancias em que surgirem. Iniciativa das mais louvaveis, portanto essa do diretor do Colegio de Arbitros, que visa a formação e aperfeiçoamento de um quadro de juizes nacionais para o futuro.

—ooo—

RIO — Conforme informamos, anteriormente, o sr. Carlos Martins da Rocha não pretendia mais voltar ao assunto relativo a excursão dos clubes portugueses ao Brasil. Mas em vista das afirmações do professor Castro Filho e ratificada insidiosamente na nota Oficial, emitida pela Diretoria do Vasco o presidente do Botafogo distrubuiu uma nota á imprensa, relatando todos os acontecimentos.

—ooo—

RIO — Somente com boa proposta o Flamengo deixará; esta Capital. Até agora não ficou nada assentado. Em declarações á reportagem o sr. Francisco de Abreu adiantou que até agora o Flamengo não pensa em excursionar. Caso venha uma bôa oferta excursionará. Em caso contrario o rubro-negro ficará na Gavea, preparando para a ardua campanha do campeonato que este ano se apresenta mais dificil e sensacional de que os ultimos disputados.

—ooo—

RIO — Dificilmente o Vasco da Gama irá a Porto Alegre, preliar com o Gremio. O parecer do tecnico Flavio Costa foi contrario a essa temporada, em vista da folga ser muito pequena. O referido coach deseja preparar convenientemente, os seus pupilos para os futuros compromissos.

A excursão do gremio de São Januario ao Sul ficará para outra ocasião, pois á pensamento da diretoria realizar um match contra o Gremio em ocasião mais oportuna. Por enquanto não.





Animados os disputantes para uma boa partida

Paiva e Daguiar na arbitragem--Bancada do Santa Cruz

Hoje a noite, na quadra da AAB, estarão frente a frente, os quintetos do Riachuelo e da Associação Atletica Banco do Brasil, disputando mais uma rodada do campeonato de bola ao cesto a cidade.

São duas forças iguais e equilibradas, pelo que se espera um encontro movimentado e cheio de lances emocionantes O five da Zase Naval enfrentou os dois mais fortes conjuntos da cidade, isto é Santa Cruz e America, perdendo após lutas renhidissimas. Na peleja com o tricolor a diferença foi de um poto e no choque com os rubros, perdeu na prorrogação. Quanto ao quinteto da AABB tem uma vitoria sobre o Esparta e uma derrota frente ao Santa Cruz, tam bem numa partida bem disputada e entre os avi-rubros de valor.

No cortejo desta noite não ha favoritos se bem que a turma do Riachuelo, individualmente apresenta melhores valores, pois tem severa em plena forma secundado por dois veteranos e experimentados basquetebolistas que são 25 e Ciro.

O quadro da AApB é formado de novos elementos entre os quais Paulio, Melo, Murilo e Paulo, e se encontra bem treinados ou seja em condições de uma brilhante exibição frente aos rapazes do Riachuelo.

JUIZES E BANCADAS

Paiva Daguiar são os juizes designados para peleja de hoje, funcionando a bancada do Santa Cruz.

OS QUADROS

Os dois bandos deverão formar, esta noite, com os seguintes elementos:

RIACHUELO — Ciro — Bezerra — Olir — Severa — 25 e Passos

AABB — Romulo — Murilo Darci — Paulo e Piôlho.

Chicana automobolistica

ORGANIZAÇAO DA CORRIDA:

A Comissão Julgadora resolveu tomar as seguintes meliberações.

I — Designar o Ten. Ronalvo Rosa e Silva e o Sr. João Teixeira de Carvalho para cronometrista da prova, sendo o primeiro de saide e o segundo de chegada e o Dr. Murilo Aranha para controlador geral;

II — Designar o Dr. Ozorio Dantas, para fiscal de pista;

III — Escalar os arbitros já designados pelos incidentes abaixo:

Nº 1 — AERO CLUBE — Amaro Mesquita;

Nº 2 — ICARO CLUBE — Cap. Nevton Vassalos;

Nº 3 — Av. CIRCULAR — Corredor — Ten. Jair Perreira;

Pontilhão — Cap. Rolindi no Manso;

Nº 4 — GRANDE HOTEL — Vaga Laterial — João Carneiro de Morais;

Nº 5 — SQUARE PEDRO VELHO — Cap. Adroaldo Barbosa;

Nº 6 — NATAL CLUBE — Vaga em profundidade — João Penha de Souza;

Nº 7 — PRICESA ISABEL — Marcha ré — Cap. Silas Velasco;

Nº 8 — ASSEN — Major Cavalcanti Filho;

Nº 9 — AABB — Ten. Hermani D'Aguiar;

10 — BRASIL CLUBE — Dr. Jeremias Pinheiro Filho;

Nº 11 — AMERICA — Ten Nelson Reis;

IV — Creditar uma bonificação de 5 minutos (a ser estabelecida por acordo) no tempo total do percurso, ás viaturas de potencia inferior a 60 HP, exel.;

V — Modificar o itinerario previsto; o qual passará a ser o seguinte:

Maxaranguape — Marechal Hermes (ida) — AERO CLUBE — Marechal Hermes (volta) — Potengy — Praça Pedro Velho (Pr de Morais) — ICARO CLUBE — Trairi — Floriano Peixoto — Potengy — Nilo Pecanha — Getulio Vargas — Circular — São João (Rocas) — Nisia Floresta — GRANDE HOTEL — Junqueira Ayres — Ulisses Caldas — Pr André de Albuquerque — Pr João Maria — NATAL CLUBE — João Pessoa — Princesa Isabel — Bêco da Liga — Rio Branco — Juvino Barreto — ASSEN — AABB — Deodoro — Junqueira — Rodrigues Alves — BRASIL CLUBE — Assu' — Campos Sales — AMERICA

IV — Crear mais um incidente de pista a ser realizado á rua Princesa Isabel, e outro de salão, com execução na séde do America Futebol Clube;

VII — Convocar uma reunião de todos os elementos inscritos, arbitros e fiscais para o proximo dia 18, ás 20 horas na sede do America Futebol Clube afim de serem esclarados alguns pontos e acertados outras providencias.

VIII — Esclarecer que a prova terá inicio ás 7 horas quando deverão se achar postos todos os elementos interessados. (Concorrentes — Arbitros — Fiscais — Cronometristas etc);

IX — Como recapitulação transcreve-se, abaixo, os incidentes programados, para uma melhor orientação dos Concorrentes:

1) — AERO CLUBE — Abertura pela partner, das castanholas de entrada e saida da rampa de acesso ao Clube;

2) — ICARO CLUBE — Abertura, pela partner, de uma garrafa de um refrigerante qualquer;

3) — PRAÇA JERONIMO DE ALBUQUERQUE — (Circular) — Passagem num coreador e sobre Pontilhão.

4) — GRANDE HOTEL — Entrada numa vaga, lateral (meio fio) — Faixa a 0,5 cms. do meio fio;

5) — SQUARE — AV. JUQUEIRA AIRES — Para numa faixa é retomada do movimento, sem utilizar do freio de mão;

6) — NATAL CLUBE — Entrada numa vaga, em marcha ré;

7) — BECO DA LIGA — Passagem em marcha ré;

8) — ASSEN — A partner deverá morder uma maçã pendente de um fio, sem se utilizar das mãos.;

9) — AABB — A partner deverá marcar um ponto de lance livre na quadra de Ba

(Continúa na 4.ª pagina)



O Interventor da F. N. D. reuniu ante-ontem os clubes e apresentou suas credenciais

Convocada outra reunião para domingo, quando será marcada data para as novas eleições

O dr. Nestor Lima viajon tor da F.N.D., promoveu, ante-ontem, na sede do Instituto Historico, uma reunião de todos os clubes filiados á mentora.

Compareceram os representantes de todos os clubes, com exceção do Juventus, sendo que maioria pelos seus presidentes.

A reunião realizou-se ás 14 horas e durante a mesma o dr. Nestor Lima, após dar conhecimento da incumbencia que lhe fora confiada pela CBD e dos seus propositos em leva-la a termo de maneira satisfatoria para a vida dosdesportos norte-riograndenses, passou á leitura de toda a donumentação recebida da entidade maxima.

Em seguida, o Interventor da FND convocou nova reunião para domingo ás mesma horas e no mesmo local, afim de marcar a data das novas eleições para presidente e vice-Presidente e bem assim do conselho Supremo da F.N.D.

Os detalhes para as referida eleições serão assertados esta oportunidade, quando então se procurar estabelecer uma formula que corresponda aos anseios de todos.

Para tanto o dr. Nestor Lima fez um apelo aos presidentes dos clubes e todos demonstraram o proposito de facilitar a missão de que foi investido.

VIAJOU AO INTERIOR DO ESTADO

ontem ao interior do Esta a serviço de sua profissão vendo regresar na proxima quarta feira.

Memorias de BARRETO PINTO

Dinheiro, Politica e Amor

AS MELHORES NOITES DE MINHA VIDA

1) FATO DO DIA:

A Campanha do Petroleo agita as consciencias.

2) MEMORIAS:

Melhoro de colocação no Municipal da torrinha à friza.

3) A FOTO DO DIA:

No intervalo do 2.º ato.

4) POST-SCRIPTUM

Bilhete a Café Filho.

58.º CAPITULO

(Exclusividade dos Diarios Associados)

O FATO DO DIA

Verifico que, nos últimos dias, varios jornais estão embandeirados, em arco, em pról da campanha do Petroleo Nacional.

A verdade é esta: o governo tem prometido muito e pouco está feito. Na Camara, naquela tribuna de cupim, antes que o governo pleiteasse a compra de três refinarias, mostrei a necessidade imediata, de se fazer, no pais, a refinação imediata do Petroleo.

"O PETROLEO E' NOSSO" disse, até cansar, o nosso bom amigo general Eurico Gaspar Dutra, mas só com este slogan, nada se resolveu, e nada será resolvido. Enquanto isso, dias os mais aziágos se aproximam com o racionamento do combustivel, com graves prejuizos para a lavoura e para a industria e maior depauperamento de nossa economia.

A culpa, porém, é da Camara, Exclusivamente da Camara. Há quase dois anos o governo enviou uma mensagem dispondo sobre o Estatuto do Petroleo. Uma notavel monografia, sob forma de parecer, foi apresentada pelo relator, sr. Costa Neto.

Certa vez, afirmei que ia "rogar" aos "magnatas" para intervir junto á Mesa da Camara para que alguns projetos caminhassem.

Naquele tempo, tinha imunidades. Mesmo assim, o solene Samuel Duarte, mais puro, porém, do que o Cirilo, chegou a estudar a possibilidade de enviar-me para o Hospital dos Psicopatas, ou para a Penitenciaria, diante da blastemia, indiscutivelmente "verdadeira".

Mas, que o projeto do Estatuto do Petroleo está engavetado, por forças poderosas, ah! isso é evidente. Ninguem poderá negar, nem mesmo os ingenuos.

BARRETO PINTO

* * *

POST-SCRIPTUM

Café Filho, peço-te receber a expressão do meu mais profundo pesar, no dia de hoje, pelo sepultamento dos varios projetos dispondo sobre os beneficios ao Teatro Nacional. Estou repetindo, apenas, o que te disse no dia em que foi eleita a Comissão de que és o presidente e mentor.

Não sei se sabes que hoje é o 10.º aniversario da inauguração do nosso Templo de Arte e de Cultura, o Municipal. Era de se esperar, pois, que qualquer lei de amparo, a mais insignificante, ficasse concluida para comemorar a efeméride. Explica-se a razão. O relator especial está mesmo muito atarefado, dando preferencia para outros projetos de interesse pessoal, como no caso Besanzoni-Zita Catão. Os artistas que se defendam por si proprios e que não amolem os deputados! Não é isto mesmo? Pelo menos, é o que está demonstrando a moleza da Comissão. — B. P.

Barreto PINTO

MINHAS MEMORIAS

E' com o coração cheio de alegria que escrevo este capitulo, sobre o Teatro Municipal. A primeira vez que entrei, no palacio suntuoso de Arte e de Cultura, foi na noite de 22 de julho de 1914, indo ocupar um lugar de torrinha, na ultima fila. Cantava-se o "Barbeiro de Sevilha". Podem ficar socegados, meus amigos, que não vou fazer a minha critica sobre a velha opera. As particulas, segundo a voz de um grande musicista, têm o seu destino, e a de Rossini foi sobreviver a tantas outras, sendo hoje quase que obrigatoria nos repertorios das temporadas oficiais, apezar de já haver completado 133 anos de existencia. Graciosa, leve com vida e ardor, a partitura de "Barbeiro de Sevilha" trazmos sempre à alma o encantamento.

Evocando aquela noite, quero porem, assinalar que não foi a popular opera que ficou gravada no meu espirito, mas o momento em que pela primeira vez, subi as escadas de marmore do Municipal, curvando-me diante da majestade de suas colunatas em estilo corintio.

Remexendo papeis velhos e publicações antigas, que as guarda como um velho avarento, encontrei estas oportunas palavras, que bem traduzem a heroica campanha do infatigavel Artur de Azevedo, para que tivessemos o nosso Teatro Municipal:

"Desde 1894, Arthur de Azevedo escrevia todos os dias nos jornais. Indiferente à ingratidão, possuindo uma doce alma toda feita de bondade, tinha a convicção, no ressurgimento do teatro nacional, e na construção do nosso maior teatro brasileiro.

O Rio de Janeiro conservava apezar do imenso progresso devido ás novas instituições, o tipo da antiga cidade portuguesa. Com ruas estreitas, de mau piso e má iluminação, com grandes casas em que a vermina social reoscilava na ausencia da limpeza tendo para cobril-a um esplendido céu, e para enfeitá-la o aspecto freneticamente luxuriante de paisagem.

Arthur de Azevedo, porém, só descansou quando viu que estava vencedor na sua batalha".

Rodrigues Alves assumiu o governo da Republica. Foi nomeado Prefeito, Francisco Pereira Passos, o dinamico ou melhor "a vontade divina e força de semi-deus". Arthur de Azevedo, mais contente e feliz, bateu às portas do Paço Municipal. Acolhido com afeto, Passos, entretanto estudou a possibilidade de se remodelar o historico Teatro São Pedro d'Alcantara, hoje substituido pelo edificio-monstrengo do Teatro João Caetano.

Arthur protestou porque não queria remodelações, mas, teatro novo, espoente de cultura, maxima. O velho Passos afinal, acabou dando-lhe razão. Iniciase a construção em 1905, vindo a ser inaugurado em 14 de julho de 1909.

* * *

Desde então, passei a ser "habituée" do Municipal, melhorando de posição, da torrinha á friza, que hoje ocupo, ha mais de 10 anos. Na nossa maior casa de espetaculos, tenho tido as melhores noites de minha vida, — note-se bem, — para refrigerar o meu espirito artistico. No "foyer" tenho decido excelentes negocios, e resolvido grandes casos de amor, de imorredoura recordação. Há, contudo, um fato inesquecivel: — a ultima vez, que ali estive com o Olavo Bilac, a milagrosa voz que se fez ouvir, em primeiro lugar, na noite de abertura do Palacio suntuoso, em 1909.

Morava na rua Voluntario da Patria. Estava no inicio dos meus estudos do curso superior. Muito amigo de minha familia, residindo, tambem, em Botafogo, o nosso saudoso Olavo Bilac, de volta da casa de Capistrano, lá para as 6 horas da tarde, passando pela nossa casa, perguntou-me se aceitava um convite para aquela noite assistir a "Manon", de Massenet. De pronto, respondi que tinha uma sessão a presidir na Liga Inter-Colegial, cuja sede funcionava no porão na casa de meu pai. Não obstante iria providenciar sobre a transferencia, para que pudesse ter a honra de acompanhar o Mestre.

Assim, ás 8 horas, envergando o smoocking, comprado em segunca mão, fui encontrar-me com Bilac. Fizemos a viagem de bonde, (naquele tempo não tinha Cadilacs... e não havia ainda lotações ou onibus). O Principe, porem, já se queixava de que estava no fim de sua vida. Mostrou-se muito triste. Repliquei: que não poderia concordar, porque ele invariavelmente dizia que não conhecia o desespero, nem o desanimo.

Mas, prosseguiu:

(Continua na 4ª. pagina)

DR. JACOB VOLFSON

(Curso de Aperfeiçoamento na Argentina)
OLHOS, OUVIDOS, NARIZ E GARGANTA
OPERAÇÕES E TRATAMENTOS
Consultorio: — Praça João Maria, n.º 64 — Fone: 1971
Consultas: — Das 15 ás 17 horas

Esperados em Natal altas patentes navais do Brasil e dos EE.UU.

Viagem de inspeção a estabelecimentos do Ministerio da Marinha no norte do pais

Em avião militar estavam sendo esperados hoje em Parnamirim altas patentes navais brasileiras e americanas, em viagem de inspeção a estabelecimentos do Ministério da Marinha no norte do pais.

Dessa comissão fazem parte o almirante H. von Heinburg, comandante Hubert Russell Reece e T. P. O'Connell, capitães Willerd A. Sauders, French Robert Moore e Andrew Lynn Burgess e tenente Howard Gale Kirgis e George Washington Beck Junior, todos da Missão Naval Americana no Brasil, alem do contra-almirante Silvio de Camargo e capitães de corveta Paulo Pinto e Aniceto Cruz Santos e mais dois oficiais ajudantes de ordens.

Aqui visitariam as instalações da nossa Base Naval, devendo prosseguir para o norte via aérea, amanhã.

DIARIO DE NATAL

NATAL — Terça feira, 19 de Julho de 1949

Cena de sangue, ontem, na Ulisses Caldas

Agredido a faca peixeira, por seu primo, o comerciario José Varela Mendes — Prende-se o caso à agressão sofrida domingo ultimo pelo capitalista Francisco Varela — Inspira cuidados o estado da vítima, que era pracista da firma R. Chaves & Cia.— Recolhido o agressor João Campielo Varela ao quartel da Policia Militar

Pelas 16,30 horas de ontem, na calçada do Café e Bar Majestic, na rua Ulisses Caldas esquina da Vigario Bartolomeu, foi agredido a faca peixeira o comerciario José Varela Mendes, pelo seu primo João Campielo Varela.

José vinha sendo seguido desde as imediações da Prefeitura, um quarteirão antes, e ao ser alcançado recebeu pelas costas uma gravata, tendo então o agressor cravado a faca na região inguinal, que perfurou a bexiga e alças intestinais delgadas.

João deixou a arma cravada na vitima e evadiu-se, segundo pelo clamor publico, homisiando-se na residencia dos pais, á ave. Deodoro 750, onde mais tarde foi preso pelo Cel. Aluisio Moura, Chefe de Policia, que se fazia acompanhar dos tenentes Franco Ribeiro e Antenor Trigueiro e varias outras autoridades.

A vitima foi recolhida numa ambulancia do Pronto Socorro ao hospital Miguel Couto, sendo ali operada pelo dr. José Tavares, inspirando cuidado o seu estado. Era pracista da firma R. Chaves & Cia. desta praça, tem 32 anos, casado, com 4 filhos menores e residente á rua Presidente Passos 1.558.

O agressor, João Campielo Varela, tem cerca de 20 anos e foi recolhido ao quartel da Policia Militar.

OS ANTECEDENTES

Ao que tudo indica, a tragedia de ontem teve um prologo na manhã do dia anterior, na praça Pio X. Ali, o capitalista Francisco Varela, pai do jovem João Campielo Varela, o agressor de ontem, quando se dirigia á casa do seu genro, Jamil Calife, que reside á ave. Prudente de Morais, foi agredido a tiros pelo seu sobrinho, Onofre Varela da Silva, funcionario da Base Aerea e irmão da vitima da cena de sangue do Café Majestic.

Contra o capitalista foram então desfechadas tres balas, tendo uma delas chamuscado o casaco na altura do ombro, outra atingido a cabeça, resvalando porem pela região parietal esquerda. Recolhido ao hospital Miguel Couto, ali foram extraidos estilhaços da bala, não inspirando cuidados o estado de saude do ferido. Quanto a Onofre, foi preso no local, pelo sargento do Exercito Bento Coutinho e recolhido ao 4º Distrito Policial.

A desaverça dos parentes tem origem na herança de um imovel, cuja posse vinha sendo contestada em juizo.

Viajou o sr Fernando Gomes Pedroza

Em avião da Panair viajará amanhã para Araxá, via Rio de Janeiro, o sr. Fernando Gomes Pedroza, presidente da Comissão Estadual de Preços. Integra s. s. a delegação que irá representar o nosso Estado na Conferencia Economica Nacional a ter lugar na cidade mineira.

Reunião da Comissão de Preços

Na tarde de hoje deveria reunir-se no Palacio do Governo a Comissão Estadual de Preços em sessão extraordinaria. Nessa oportunidade deveria ser resolvido em definitivo a questão do aumento no preço do leite, pleiteada por um grupo de proprietarios de estabulos. Hoje deveriam apresentar relatorio os srs. Jorge Camara, Vedasto Silva e Mario Brusque, membros da Comissão de Preços, designados para realizarem o necessario inquerito sobre a pretensão daqueles proprietarios.

Arte Culinaria

Rita Cortês Teixeira

AVISA que iniciará suas aulas de cosinha, no principio do mês de agosto próximo, em sua residencia á Avenida Floriano Peixoto, 375

Eleição da Rainha dos Estudantes

O Centro Estudantal Potiguar realizou domingo uma animada festividade dançante, em prosseguimento ao concurso para escolha da mais simpatica colegial da cidade. O baile foi iniciado ás 19 horas, prolongando-se até ás 22.00, sempre em meio a grande vibração e entusiesmo.

No intervalo das danças foi apresentado interessante "show" a cargo da Sociedade Artistica Estudantil, o qual recebeu gerais aplausos dos presentes.

A colocação das candidatas manteve-se inalterada, continuando em primeiro lugar a srta. Vera Namorado, seguida das srtas. Janete Costa, Hilda Meneses, Mará Guerra e Dirce Costa.

No proximo domingo, segundo fomos informados, nesa moverá a diretoria do CEP uma matinée dançante, no horario do costume, prevendo-se grande animação.

Homenageada a memória do desembargador Benício Filho

Em reunião extraordinária realizada ontem, o Tribunal de Justiça do Estado prestou significativa homenagem à memória do desembargador Manuel Benício de Melo Filho, ex-membro daquela côrte de Justiça, recentemente falecido nesta capital.

Após usarem da palavra sobre a figura do magistrado desaparecido, os desembargadores Antonio Soares, Seabra Fagundes e Carlos Augusto, foi aprovada por unanimidade a inserção na ata dos trabalhos, de um voto de profundo pezar, designando-se uma comissão composta dos des. Seabra Fagundes Carlos Augusto, Régulo Tinoco e Cantidé de Carvalho para levar as condolencias do Tribunal á familia do ilustre morto.

Falaram ainda o dr. Lauro Pinto, em nome da classe dos advogados e o dr. Anselmo Cortez, procurador geral do Estado, em nome do Ministério Público. Logo a seguir, a sessão foi suspensa.

Esteve em Natal uma turma de academicos cearenses

Esteve ontem em Natal uma turma de bacharelandos da Faculdade Catolica de Filosofia do Ceará, acompanhada e dirigida pelo Irmão Paulo Anisio Mosca de Carvalho reitor da Faculdade. A comitiva de acadêmicos cearenses dirige-se a Recife, onde demorará alguns dias, em observações e visitas de caráter cultural.

Viajam, em onibus especial, 16 acadêmicos que são acompanhados ainda pelo Irmão Gux Maurice, professor de linguas e filosofia na Faculdade de Filosofia do Ceará escola superior que agora está no seu terceiro ano de existencia e dará o bacharelato á sua primeira turma de alunos.

Cumpre notar que este Estabelecimento Superior é dirigido pelos Irmãos Maristas congregação que tem feito muito pelo ensino no Brasil e continúa a abrir colegios e faculdades em todos os pontos do Pais.

Integra a turma de excursionistas a nossa companheira "associada", Geraldina Amaral, que trabalha no "Correio do Ceará" e "Unitário" de Fortaleza. Em visita ao "Diario" essa escritora faloulnos de suas impressões sobre a cidade em palavras entusiasticas e sinceras.

O "Diario de Natal" deseja para que os academicos cearenses sejam felizes em sua viagem e alcancem pleno exito nos seus trabalhos de observação.

MUITA ATENÇAO

Gaste Cr.$ 100,00 apenas e receba desde logo um terreno para construir sua casa, o resto em módicas prestações mensais.

"VILA POPULAR"

lado da sombra

Estrada de Parnamirim

Onibus a porta

Mais informações com

Henrique Santana

"LOJA DE LIVROS"

218 Rua Dr. Barata 218

— Fone 1628 —

Ainda o caso do "Vania"

Condenada a União pelo juiz Arnaldo Neto ao pagamento dos prejuizos

Em sentença de ontem, o juiz Arnaldo Neto condenou a União Federal ao pagamento dos prejuizos sofridos pelo capitalista Sandoval Capistrano, proprietario do barco de pesca "Vania".

O capitalista contratara a construção do barco, que depois de pronto e vistoriado pela Capitania dos Portos foi julgado em boas condições e matriculado. Posteriormente, entretanto, sendo verificada a má construção da embarcação, foi a matricula cancelada. O proprietario, pelo advogado Lauro Pinto, propôs então uma ação de indenização não só contra a União Federal, mas tambem contra o construtor, Joaquim Anselmo Pessoa, alegando prejuizos no montante aproximado de 700 mil crs.

O juiz que recorreu ex-oficio para o Tribunal Federal de Recurtos, entendeu na sentença de ontem que apenas a União deveria ser condenada à indenização dos prejuizos, de vez que tendo a Capitania julgado o barco em condições de navegabilidade para os fins de pesca, dera por valiosa a construção do armador Joaquim Anselmo Pessoa.

Chegará sábado o sr. Alcides Carneiro

Inaugurará o presidente do IPASE o conjunto residencial do Tirol — Viaja pela Cruzeiro do Sul — Possibilidade de novos serviços da autarquia dos funcionarios — publicos em Natal —

Em avião da Cruzeiro do Sul deverá chegar a esta capital, no próximo sábado, o sr. Alcides Carneiro, presidente do Instituto de Aposentadoria e Pensões dos Servidores do Estado. O sr. Alcides Carneiro inaugurará em Natal, no próximo domingo, às 16 horas, o conjunto residencial de 32 casas aqui construidas pelo IPASE e destinadas aos funcionários públicos.

Nesta capital será o sr. Alcides Carneiro alvo de homenagens por parte do Governo e dos funcionários locais do IPASE, sendo à frente o sr. Jurandir Cerri, gerente da repartição no Rio Grande do Norte.

Localisado no bairro do Tirol, as casas a serem inauguradas estão incluidas no plano de construções do IPASE nesta capital. A visita do sr. Alcides Carneiro será porisso mesmo de beneficos resultados para a continuação do programa do IPASE o qual inclúe a construção do edificio para a delegacia e outras edificações destinadas a funcionários públicos, para as quais já foi adquirido o respectivo terreno.

Deputado Manuel Varela

Regressou a esta capital, domingo último, o deputado Manuel Varela de Albuquerque, lider da bancada pessedista na Assembléia Legislativa e figura de grande projeção politica no Estado.

Ao desembarque do deputado Manuel Varela, que regressa do Rio de Janeiro, compareceram ao aeroporto de Parnamirim, amigos e correligionários.

"MOTIVOS"

Volta hoje a colaborar nas colunas deste vespertino, o conhecido poeta e jornalista conterraneo Antonio Pinto de Medeiros, uma das mais expressivas e promissoras figuras da nova geração brasileira. Os seus interessantes "Motivos" voltarão a constituir novamente motivo de interesse para todos quantos admiram a capacidade criadora de nosso colaborador, emprestando o verdadeiro conceito que merecem as produções de sua lavra.

Chega, hoje, o chefe da Missão Naval Americana

Em visita aos estabelecimentos navais do norte e nordeste do país, está sendo esperado hoje nesta capital o contra-almirante Ernest Von Heimburg, chefe da Missão Naval Norte-americana no Brasil.

Acompanham o ilustre militar, o contra-almirante Silvio Camargo e vários oficiais de nossa Marinha de Guerra.

Noticias da "Meridional" para o Rio Grande do Norte

SAL PARA O RIO GRANDE O SUL

RIO, 19 (Meridional) — O Governador do Rio Grande do Sul telegrafou ao Presidente da República pedindo providencias junto ao Instituto Nacional do Sal no sentido de ser solucionado o abastecimento de sal do seu Estado. Em solução o general Dutra encaminhou o telegrama à consideração do presidente da referida autarquia.

INDEFERIDO O PEDIDO DE "HABEAS-CORPUS"

RIO, 19 (Meridional) — O Supremo Tribunal Federal, por unanimidade, indeferiu pedido de "habeas-corpus" procedente do Rio Grande do Norte, em favor de Raimundo Duarte Filho e Francisco Reis Duarte, sendo relator da matéria o ministro Edgar Costa.

TRANSFERIDO PARA A BASE AEREA DE NATAL

RIO, 19 (Meridional) — O Ministro da Aeronautica transferiu para Base Aérea de Natal, o capitão médico José Amaral, da Diretoria de Saúde da Aeronautica, e para o Hospital de Aeronautica de Recife o capitão médico Sila Macedo Fermano, da Base Aérea de Natal.

Reuniu-se ontem o Aero Clube

Esteve reunida ontem, sob a presidencia do dr. Gentil Ferreira de Souza, a Diretoria do Aéro Clube, presentes os srs. Sergio Severo, José dos Reis, Cromwell Tinôco e Erildo L. Feitosa Monteiro.

Após a discussão de assuntos vários e exame da materia do expediente, os diretores apreciaram as obras que estão sendo executadas na séde, trocando impressões e opiniões com o Presidente, a respeito. Trata-se de uma modificação na entrada da séde que visa oferecer maior conforto aos associados e suas familias e facilidade de controle por parte da Diretoria e empregados do clube.

Resolveu a Diretoria marcar para os próximos domingos 24 e 31 do corrente a relização de matinais dançantes, de 9 às 12 horas, tendo em conta o sucesso alcançado com a "Manhã de Sól" levada a efeito no último domingo.

Quanto a festas noturnas, a Diretoria sómente as marcará para o mês de agosto vindouro, isto que, no próximo dia 28 relizar-se-á em sua séde a já tradicional "Noite Universitaria", à cargo dos acadêmicos de nossa terra, em férias, para cuja festa os salões e dependências receberão trabalhosa ornamentação e serão necessários outros preparativos de monta.

A CIDADE

Poderá ser de beneficos resultados para o Estado a visita programada pelo presidente do IPASE para o próximo sábado. Virá o sr. Alcides Carneiro inaugurar em Natal um conjunto residencial de 32 casas e naturalmente estudará aqui as possibilidades de ser completado o plano do IPASE. De acôrdo com noticias há muito divulgadas, pretende aquela autarquia não só continuar a construção de casas para funcionários como também conceder o crédito necessário para edificação da séde em Natal.

Por todo o Brasil vem o IPASE realisando obra digna de apreço e já não são raras as capitais nas quais existem não só hospitais para funcionários públicos de propriedade do IPASE, ou magnificos edificios para séde dos serviços.

Em Natal o serviço a ser agora inaugurado não é o primeiro feito pelo Instituto. Já outras casas haviam sido construidas embora em número menor e é bem possivel que a presença do sr. Alcides Carneiro possa intensificar as realisações da autarquia nesta capital.

Na oportunidade é justo ressaltar os esforços que têm sido desenvolvidos pelo delegado local. Empregando seu prestigio junto à suprema direção da repartição e salientando ao mesmo tempo as necessidades do Estado, o sr. Jurandir Cerri tem relmente obtido alguma coisa para o Estado e exemplo frizante está no conjunto residencial a ser inaugurado.

Por tantos e tais motivos é bem possivel que a visita do sr. Alcides Carneiro seja benefica ao progresso do Rio Grande do Norte. — X.

DIARIO DE NATAL
Orgão dos "Diarios Associados"
Propriedade da "Empresa O DIARIO Ltda."
Redação e Oficinas: — Av. Rio Branco, 325
Fundado a 18 de Setembro de 1939
Diretor e Gerente
Edilson Varela
ASSINATURAS:
Ano ..... Cr.$ 130,00
Semestre ..... " 70,00
Avulso ..... " 0,80
Atrasado ..... " 1,00
SUCURSAIS:
Serviço de Imprensa Ltda., Rua 7 de Abril
SÃO PAULO
Serviço de Imprensa Ltda., Ed. Odeon (sala 802)
RIO DE JANEIRO

ZELAI QUE E' VOSSO

A noção de que um logradouro publico é um local que deve ser zelado e respeitado ainda não é uma cousa que entrou na cabeça de muita gente. Diariamente estamos a ver exemplos de depredações em parques e jardins, cuja grama é pizada com grosseira indiferença, cujas arvores ou planntas ornamentais são maltratadas.

Evidentemente, a iniciativa de tais atos de predação só pode caber a individuos desclassificados, imediatamente policiaveis, — porque estupidamente prejudiciais á beleza, a ordem, á boa apresentação de sua cidade.

Os parques e jardins, ou quaisquer outras obras de carater publico, de tipo recreativo ou não, são patrimonio da coletividade e, como tal, deveriam merecer simpatia e cuidado populares. E isso sem que se tornassem necessarios mesmos aqueles avisos que se costumam colocar informando que existem multas para quem pize na grama. Aliás, ocorre-nos a esta altura, aquela curiosa frase que, em certas cidades do pais (em Recife é communissima) se encontra nos pequenos abrigos contra o sol ou a chuva, construidos nos pontos de parada, ao longo de certas linhas mais distanciadas de bondes ou onibus, dizendo assim: "Ao Povo Zelai que é vosso".

Essas pequenas considerações nos vieram a proposito do espetaculo lamentavel e decepcionante que, certas manhãs, deparam quantos atravessam o jardim da praça Augusto Severo, num dos seus setores. Alguem ou alguns engraçados á noite na véspera jogaram por terra quase todos os assentos dos bancos de pedra que se espalham por aquele logradouro.

Ainda ontem pela manhã foi possivel a observação do fato, que está a exigir naturalmente a atenção da policia que faz serviço de ronda por aquela área; se é que realmente existe esse serviço de ronda...

Ouro Mal Recebido

COSTA REGO

Há poucos dias, a policia aduaneira fêz garbo — e ao mesmo tempo lançou grande publicidade — em tôrno de uma diligencia bem sucedida: ocorrera-lhe apreender onze quilos trezentas e cinquenta gramas de ouro na bagagem de dois viajantes procedentes de Dakar. Pudesse ela ter o mesmo zêlo e o mesmo rigor na busca do ouro que saiu Aquêle, não... Aquêle entrava. Pareceu-lhe que entrava de contrabando.

Que é, meu Deus, contrabando? Contrabando ou descaminho — diz o Código Penal (artigo 334) é

— "importar ou exportar mercadoria proibida ou iludir, no todo ou em parte, o pagamento de direito ou impôsto devido pela entrada, pela saida ou pelo consumo de mercadoria."

Assim, os referidos viajantes, fludindo o pagamento de direito ou impôsto devido pela entrada, queriam introduzir clandestinamente ouro no pais. Deviam, razão de possuirem ouro, pagar alguma coisa ao fisco? Respondo: não; não deviam. Mais do que isto: não podiam, embora o quisessem fazer.

Abramos, para esclarecimento, a Tarifa das Alfândegas, vigente. Lá diz o art., 862:

"Ouro, em mina, pó, barbarra, residuos ou de qualquer outro modo em bruto ou em obras inutilazadas — livre."

Existirá sôbre o assunto outro preceito? Existe. A lei número 313, de 30 de junho de 1948, autoriza o poder executivo a aplicar provisòriamente o acôrdo geral sôbre tarifas aduaneiras e comércio (acôrdo dito de Genebra) e reajusta a Tarifa das Alfândegas. Esse acôrdo consagra o supradito art. 862:

"— ouro em barra, em pó, em bruto, etc. — livre."

Já que a mão tocou a massa das leis, venha mais esta: a de número 300, de 24 de fevereiro de 1938, que regula a concessão de isenções e redução de direitos aduaneiros. Dispõe:

"Art. 11 — Será concedida isenção de direitos de importação para consumo e demais taxas aduaneiras:

.....

2) á platina, ouro e prata em mina, pó, barra, residuos, ou de qualquer outro modo em bruto ou em obras inutilizadas."

Por fim, a lei n. 7.404, de 22 de abril de 1945, isenta também de impôsto de consumo qualquer

(Continua na 4ª. pagina)

A Ilusão Do "Eles Ou Nós

WALTER LIPPMANN
(Copyrigth dos "D. A.")

A ilusão do "êles ou nós"
(Lippmann) B

NOVA YORK, via rádio — Em Moscou e nas capitais ocidentais concorda-se em que diminuiu a tensão internacional, embora não se tenha liquidado um só dos grandes problemas do conflito. Que aconteceu?

Segundo o "Pravda", a tensão afrouxou em consequencia de: (1) "o movimento popular pela paz em todo o mundo", que é impulsionado pela União Soviética; (2) as propostas apresentadas pela União Soviética; (3) o aguçamento das dificuldades econômicas mundiais.

Segundo os resumos das opiniões ocidentais a tensão afrouxou em consequencia de: (1) os movimentos populares de libertação contra a tirania soviética; (2) o êxito das diretivas politicas dos governos do Ocidente; e (3) o aguçamento das dificuldades economicas na órbita soviética.

Ouso acreditar que o estudioso de história que tenha examinado o curso e o desenlace de outras guerras frias entre potencias detentoras de ideologias irreconciliáveis sugeriria uma explicação um tanto diferente. A explicação seria que, em tais guerras frias, vem um momento em que, embora permaneça o conflito, o mundo já o superou. Evoluem os acontecimentos e surgem novas fôrças, que fazem romper as fórmulas estereotipicas dos "guerreiros frios"; que lhes confundem as esperanças e os temores e apresentam situações novas e diferentes. Os velhos remitentes continuam masgando suas idéias e discutindo a significação dos despachos sôbre a "Batalha de Bull Run".

Tenho fortes suspeitas de que algo de parecido o que vem acontecendo há bastante tempo, e de que é esta a principal razão de em Paris ninguém ter desejado querelar muito ou resolver muito. Os acontecimentos na Europa, na Asia e em todo mundo vêm-se desenrolando de modo que torna muitas das fórmulas estereotipicas do conflito não apenas irreconciliáveis, mas também irrelevantes. Elas vão ficando irrelevantes porque, em áreas do globo cada vez mais extensas e para um numero de individuos cada vez maior, o que o sr. Vishinsky poderia propor, ou o que o sr. Acheson poderia propor, ou aquilo em que seria concebivel estarem ambos de acôrdo, já não é decisivo nem mesmo, necessàriamente, poderia ter muita influencia.

***

Em última análise, parece-me ver pelo fato de estar diminuindo o poder dos Quatro Grandes para plasmar os acontecimentos que a tensão entre êles está afrouxando. E' seu menor contrôle sôbre a Alemanha, a Europa Oriental, o Japão, a China, o Sudeste da Asia e o Oriente Médio, que explica o motivo de já não estarem muito sinceramente tentando resolver os problemas e já não estarem muito ardorosamente dispostos a querelar. Já deve ter alcançado os concilios internos de ambos os lados a compreensão de que não mais podem ter a expectativa de decidir sôbre o futuro dessas áreas litigiosas, seja quem seja, o "vencedor da guerra fria".

De certo, os srs. Vishinsky, Bevin, Schumann e Acheson ainda são os ministros das Relações Exteriores de grandes potencias. Mas não são, como Churchill, Stalin e Roosevelt pensavam ser, e no tempo da guerra o eram realmente, os senhores e lideres do mundo inteiro. O poder que se achava centralizado na coalisão da guerra está ficando tão disperso, que o mundo já não pode ser organizado para um ajuste mundial feito pelos Quatro Grandes, nem alinhar-se a dois blocos claramente separados por suas lealdades politicas e ideológicas. O mundo é demasiado complexo, a natureza humana é demasiado contrária, para serem explicados pelas simples teorias da guerra fria, ou para serem governados pelas idéias estratégicas dos "guerreiros frios".

E assim, acredito que, á medida que forem surgindo da bruma as realidades da Europa e da Asia, aos poucos irá ficando fora de modo uma forma de interpretação dos acontecimentos que, embora um dia tenha tido importancia prática, já não se coaduna com os fatos. Refiro-me á fórmula do "nós ou êles"; á teoria segundo a qual todo pais está ou está com a Rússia ou com as potências ocidentais, segundo a qual todo pais é ou será "comunista" ou "democrático".

Essa fórmula é, agora, armadilha e ilusão.

Aplicada à Alemanha, aplicada ao Japão, aplicada à China, aplicada aos povos primitivos que estão surgindo dos velhos impérios coloniais, ela nada explica que seja verdadeiramente importante. Como estimativa da situação para base de uma diretiva politica ela é tão passivel de induzir ao erro que, enquanto a ela nos apegamos, não chegaremos a uma diretiva para a Alemanha, para o Japão, para a China ou para a Asia, que produza efeitos no extrangeiro e imponha confiança no interior do nosso próprio pais.

Homens, coisas e letras

UM HOMEM ENGRAÇADO

José Lins do Rêgo

Li que alguns escritores de Moscou se mostram alarmados com a falta de alegria nos jornais russos. Os caricaturistas se restringem nos seus traços, os humoristas perdem a graça, e tudo ficou serio demais. A gravidade da obra revolucionaria não permite que os homens se dêm aos lazeres de uma boa piada.

Aliás, os russos, apesar de todo o trágico de suas angustias interiores, sempre souberam rir com aquele bárbaro riso dos cossacos. As historias de Gogol, de quando em vez, nos põem em contacto com qualquer coisa de parecido ao riso amargo dos ingleses. Um riso com mistura de travo de dôr.

Aí está o camarada Lorotoff, para nos mostrar que, mesmo longe de suas nevadas e estepes, ainda lhe sobra tempo para um comentario de bom humor. Os fatos, para este cidadão, não são nunca fatos comuns. Elé sabe extrair dos acontecimentos a sua parte de circo. E desde que ele situa o mundo no picadeiro, a pantomima se transforma em ato serio do que ele imagina. Lorotoff, como Jair Silva, de Belo Horizonte, é hoje em dia um homem engraçado. Engraçado com grandeza, com espirito possuido de senso critico, de ligação com a realidade brasileira.

Quando começaram a aparecer os comentarios de Lorotoff em crônicas de jornal, procurei ligá-lo ao Oswaldo Chateaubriand, da "Serra", de Timbaúba.

Depois, vim a saber que o homem engraçado era um tal Eduardo Palmerio, homem capaz de arrancar do quotidiano magro deste nosso Brasil insípido, motivos para uma boa gargalhada.

Instalado o Congresso Nacional de Estudantes

RIO 19 (Meridional) — Foi instalado o Congresso Nacional de Estudantes, sob a presidencia do governador interino sr. Cardos Valadares falando na ocasião o sr. Anisio Teixeira, secretario da Educação e representantes de todas as delegações ao certame.

Vai a Minas o sr. Bernardes Filho

RIO 19 (Meridional) — Atendendo a convite do governador Milton Campos, o senador Bernardes Filho segue hoje para Minas em avião da FAB. O encontro se verificará em Viçosa.

ACTA DIURNA

O BONDE DO TIROL

LUIS DA CAMARA CASCUDO
(ESPECIAL PARA O "DIARIO DE NATAL")

O Tirol "já teve" bonde. Não adianta você chorar, como diz a canção. Vou lembrar o bonde do Tirol de outróra, sua presença modificadora da fisionomia do bairro.

Não vou contar a historia do bairro porque já a contei na HISTORIA DA CIDADE DO NATAL, cap. XXXV, com uma longa carta de Alberto Maranhão, padrinho do arrabalde.

O sitio Solidão, recanto preferido pelo senador Pedro Velho e onde desejava ser sepultado, estava alugado ao coronel Valentim de Almeida, uma especie morena de Principe da Renascença, e generoso, tipo de raça desaparecida no plano da bondade expontanea e do auxilio irreprimivel. Em abril de 1913 os bondes paravam na chacara Solidão, hoje Esquadrão de Cavalaria. Houve ali festas explendidas, picniques, músicas, alegrias. Em agosto os bondes foram até o Tirol, como chamavam a casa de Alberto Maranhão, onde se instalou o Aero Club.

Os bondes faziam os 2.400 metros desde a avenida Rio Branco á colina do Tirol onde apenas havia a residencia ampla e confortavel. Alberto a fizéra digna de sua tradição. Foi a primeira casa particular com piscina. Piscina em Natal ha trinta e seis anos é especie digna de registo.

Alberto Maranhão deixou Natal e em junho de 1913 inaugurou-se o Hotel

Tirol na grande casa. Era o ponto preferido pelos estrangeiros. Foram feitas remodelações e ha memoria de festinhas lá, graças aos bondes.

A condução fixou o morador. O colapso dos bondes matou o Hotel Tirol, sempre cheio e até com familias natalenses residindo encantadas com o clima e o panorama dos morros verdes, o ondulado das colinas, o céu de aquarela inglêsa. Era passeio domingueiro, para respirar e fazer planos. Tornou-se classica a "voltinha do Tirol" dada a noite por muita gente bôa e má.

Em dezembro de 1929 fundou-se o Aero Club. Mario de Andrade estava em Natal e era meu hóspede. Levei-o para assistir a festa, a elegancia do governador Lamartine e a alegria de Fernando Pedroza, animador e inscrito para a primeira turma de pilotos de turismo.

As festas do Aero Club, as tardes de tenis, os "assustados" dominicais, as audições de música iam determinando ponto indispensavel de convivencia.

Rodam, roncantes e radiofonicos, os pesados omnibus, suprindo agora o desaparecido veiculo que recordo,, dançando um "boogie whoog" assustador, num equilibrio incrivel sobre as duas fitas de trilhos reluzentes.

SEGURANÇA DO PACIFICO

Depois da assinatura do Pacto do Atlantico norte começou-se a falar na necessidade de um instrumento politico-militar da mesma natureza a fim de assegurar a paz em outras regiões da terra.

O governo sulafricano propôs por exemplo a indispensabilidade de um pacto para garantir a paz entre os povos interessados no continente negro. A Turquia e a Grecia pleteara mum acordo defensivo para manter a tranquilidade no Mediterraneo e teem surgido varios projetos no Pacifico, apresentados ora por australianos, ora por neozelandeses e até indianos e chineses.

O governo dos Estados Unidos, sem cuja presença esses pactos não teriam grande significação do ponto de vista das garantias militares, já afirmou que a assinatura ao Pacto do Atlantico não deve ser interpretada como um indicio de que o seu interesse pela paz se confina a essa região.

O secretario de Estado Dean Acheson tem asseverado numerosas vezes em discursos publicos e em entrevistas concedidas aos jornais que a America se interessa igualmente pela liberdade de todos os povos e onde quer que haja uma ameaça á paz os Estados Unidos ai estarão presentes para defendê-la.

Aliás, os compromissos assumidos com as Nações Unidas bastariam para confirmar esse interesse e torna-lo mesmo obrigatorio. Mas os povos do extremo oriente gostariam de ver extender-se ao Pacifico a segurança que o mundo conquistou na zona do Atlantico O que eles desejam é tornar extensivo a todos os pontos do globo o principio de defesa do ocidente.

Quando se negociou o Pacto do Atlantico, os seus signatarios deixaram bem claro que o acordo se limitaria nos seus efeitos politicos e militares, aos territorios metropolitanos. A razão é que de outra forma, se poderia conceber aquele entendimento como uma espécie de Santa Aliança que envolvesse tambem nos seus propositos a ideia de conservar o sistema imperialista vigente. A Inglaterra não parece inclinada a aceitar nenhum novo pacto, mormente na zona do Pacifico, onde considera que as obrigações da Commonwealth constituem uma garantia suficiente.

A propria India que se fez republica, sem contudo desligar-se do Imperio, mantem firme o principio da solidariedade com as outras nações britanicas, certa de que o desligamento desse centro comum de proteção internacional poderia alentar alguma aventura contra ela. Sugeriu-se o plano de um bloco anti-bolchevista, compreendendo os povos do ocidente e do oriente. A situação da China justificaria essa coordenação de forças para enfrentar uma possivel irrupção vermelha no Extemo Oriente.

Os americanos acham porem a ideia prematura. Argumenta-se em Washington que um Pacto do Pacifico em nada melhoraria a situação estrategica dos Estados Unidos que já se acham na posse de numerosas ilhas nesse mar e possuem uma solida posição no antigo Imperio Niponico.

A' vista dessas considerações acredita-se que haverá no ocidente alguma resistencia a qualquer nova obrigação politica e militar no Pacifico, por isso que as duas grandes potencias ali interessadas, os Estados Unidos e a Inglaterra, estão convencidas de que um novo pacto seria desnecessario, deante da situação de fato que ali teem, os britanicos pela posse efetiva de posições estrategicas inconquistaveis e a segunda pela solidariedade já existente entre os povos da Commonwealth.

O Comboio para Berlim

BARRETO LEITE FILHO

Em resposta às crescentes complicações e dificuldades que os russos estão criando ao trafego na auto estrada de Helmstedt a Berlim, os norte-americanos se decidiram a dar um passo de maior importanncia. Organizaram em Francfort um comboio de caminhões, enquadraram-no em um destacamento da sua Policia Militar e despacharam-no para aquele ponto da fronteira da zona britanica com a zona sovietica, de onde ele se deve dirigir para a capital da Alemanha.

Essa decisão cresce de importancia quando a consideração á luz dos seus antecedentes. Quando os russos estabeleceram o bloqueio de Berlim, em principios do ano passado, o general Lucios D. Clay, então governador militar norte-americano da Alemanha, pensou em organizar um comboio armado e faze-lo entrar na autoestrada, a fim de verificar qual seria a reação das forças sovieticas. Logicamente era o que se imaginha á vista dos acordos de que resultou a ocupação quadrupla da capital, ou seja, ao fato de que o bloqueio não passava de um ato ilegal e abusivo sem qualquer especie de justificação, exceto a do arbitro de uma potencia provocadora. Mas o general Clay medindo a gravidade das consequencias que poderiam resultar de semelhante medida, não quis leva-la a efeito sem consultar primeiro Washington. A resposta do governo dos Estados Unidos foi que o pais não estava preparado, naquela ocasião, para fazer face á eventualidade de uma guerra, e, portanto, que nada devia ser feito suscetivel de desencadeá-la, qualquer que fossem as razões ou a necessidade em que determinados atos se apoiassem. Em vista disso, o general Clay desistiu de fazer avançar o seu comboio armado pelo autoestrada, além de Helmstedt, e a luta por Berlim, sob o bloqueio, tomou o curso conhecido. Não me alongarei mais sobre este ponto do qual tive oportunidade de tratar em detalhe em correspondencias mandadas exatamente de Berlim, para os "Diarios Associados", em julho do ano passado. Mas parece-me indispensavel recapitular os fatos referidos para situar melhor o alcance e a significação do ato de agora.

Evidentemente, as circunstancias não são as mesmas. A tensão entre os Estados Unidos e a Russia está longe de ser tão grave quanto em maio, junho ou julho de 1948 O bloqueio de Berlim não foi restabelecido, ou seja não existe propriamente uma proibição formal de trafego pela estrada, da parte dos russos. O que estes estão procurando estabelecer, segundo a expressão já usada pelos telegramas, é uma especie de "bloqueio lento", que se traduz por sucessivos embaraços criados ao transporte ao longo da estrada. O comboio não tem, portanto, o carater de um desafio tão direto ás ordens expedidas ás guardas sovieticas da linha divisoria entre as zonas. A rigor não tem mesmo o carater de desafio algum, já que, se queremos ser formalistas, como os burocratas russos, nada impede que o exercito norte-americano faça guardar os caminhões de reabastecimento das suas forças em Berlim por um destacamento da sua Policia Militar.

Por outro lado, ao que informam os telegramas, não se trata propriamente de um comboio armado, ou seja, de uma formação preparada para fazer face a qualquer oposição que encontrasse por parte de forças russas e, se fosse preciso, entrar em rapido combate e cobrir, na pior das hipoteses, a sua propria retirada, já que nunca esteve em vista operação de maior envergadura. No caso presente, o noticiario das agencias, ligeiramente confuso aliás declara que os caminhões não levam armas. E' de presumir que os soldados da guarnição da Policia Militar levem as suas pistolas e carabinas, talvez algumas metralhadoras de mão ou metralhadoras leves, pois afinal não se compreende uma força complementar indefesa. Mas deve tratar-se apenas de armamento individual mencionado, sem tanques, ou mesmo carros blindados de reconhecimento, pois dizem os telegramas que não é um comboio armado. Em outras palavras, tudo indica que não seja disparado nenhum tiro e que, se os russos pretenderem firmemente impedir a sua passagem ele se retirará O seu papel será apenas psicologico.

Em todo caso é inegavel, que, em uma certa medida, sem duvida bem modesta, esse comboio de agora tem uma missão analoga á que o general Clay quis dar ao seu quando pretendeu forçar a passagem por terra para Berlim. E' curioso que o que não foi feito por um general seja agora posto em execução por um civil. O substituto do general Clay, na Alemanha, aliás com outro titulo e funnção menos amplas, ; o sr. John MacCloy, antigo presidente do Banco Mundial, mandado para lá como Alto Comissario, de acordo com o decidido na conferencia triplice de Washington, na qual tomaram parte tambem a Grã Bretanha e a França e que se relacionava com a criação de um Estado nas tres zonas ocidentais. Aliás, isto corresponde tambem a um conjunto de circunstancias completamente diverso, que permite e inclusive obriga os Estados Unidos a assumir uma atitude mais enerjica.

Por um lado, a politica norte-americana na Europa, depois da derrota dos republicanos nas ultimas eleições para a presidencia e para a renovação de parte do Congresso e do golpe sofrido pelos isolacionistas da antiga estirpe do senador Taft tem muito maior nitidez. Por outro lado, a Russia, depois de só ter recolhido dissabores decepções e derrotas com a sua agressividade anterior, começou a esboçar um movimento de recuo, que se traduziu especialmente pela suspensão do bloqueio de Berlim. As dificuldades citadas ao trafego representam apenas tentativas de contra-ataque nesse movimento geral de recuo. Mas por isto mesmo os norte-americanos precisam empregar uma dose maior de decisão, pois do contrario de arriscam a que todos os progressos obtidos ultimamente por eles sejam anulados. A Russia está dando picotadas no acordo de Nova York, confirmado em Paris, pelo qual ficou suspenso o bloqueio da capital da Alemanha. Com a resolução de lançar um comboio militar na auto-estrada os homens de Moscou ficarão na alternativa de, ou violar abertamente esse acordo ou obedecer a ele Qualquer das duas saidas contribuirá pelo menos, para esclarecer a situação.

A juventude comunista

(De um observador social)

A formula de Lenini era da revolução pela Juventude. Com ela o fracasso do Hitlerismo ficaria desmentido, por que a formula de Lenine, mais ampla e mais ambiciosa, se apoia numa preparação mais demorada

Quando Lunecharski iniciou o plano da educação sovietica ele sentiu, de começo, um conflito irremediavel, entre a doutrina e a realidade. A sua concepção revolucionaria era demasiadamente antimilitarista ou, melhor, era demasiadamente pacifista para enfrentar as condições da vida moderna. Por isso ele foi afastado e considerado suspeito.

Coube assim, a Stalin a militarização da juventude russa para que ela servisse aos designios da revolução. Se o plano comunista se baseava no preconceito social, que seria de maiores e mais sedutoras projeções.

Mas, por isso mesmo o comunismo exige não só a escravidão nacional de sua juventude como pretendia Hitler como ainda a escravização da juventude de todos os povos, dadas as ambições internacionais do movimento vermelho.

A juventude é, por impeto vital, uma aspiração para a liberdade. O comunismo, para ser vitorioso, não só deve disciplina-la mas destruir esse impeto natural que a anima, tornando-a escrava e submissa ao regime.

Por isso se pode dizer que

(Continua na 4ª pagina)

Exame da possibilidade de regulamentação dos profissionais de futebol

RIO, 19 (Meridional) — O ministro do Trabalho estará examinando a exposição de seus assistentes sobre a possibilidade da regulamentação dos profissionais de futebol e outras atividades esportivas. O referido trabalho ao que se sabe teve base na jurisprudencia firmada pelo Tribunal Superior do Trabalho relativamente ao caso Bataiais.

Numero avulso
Cr$ 0,80

Disposto Ademar a renunciar á sua candidatura

Na conferencia com o sr. Valadares dará a conhecer sua atitude

Os nomes que possivelmente receberiam o apoio do governador paulista --Em franca atividade o sr. Valadares

BELO HORIZONTE, 20 (Meridional) — Afirma-se que o governador Ademar de Barros está disposto a renunciar de sua candidatura á presidência em favor de determinados nomes. O sr. Ademar na proxima conferencia que terá com o deputado Benedito Valadares na cidade paulista de Cruzeiros dará a conhecer essa atitude indicando os nomes que poderá a vir apoiar.

UM ENCONTRO AMANHÃ ENTRE ADEMAR E VALADARES

BELO HORIZONTE, 20 (Meridional) — Apuramos que na proxima quinta-feira o sr. Benedito Valadares terá um encontro com o governador Ademar de Barros na cidade de Cruzeiro.

O procer mineiro envidará esforços para que o governador paulista desista de sua candidatura á presidencia em favor da pacificação nacional procurando convence-lo da moportunidade da mesma, que lançará a confusão no pais. Os trabalhos preliminares para a conferencia estão sendo feitos pelos srs. Marcelo Rodrigues e Caio Dias Batista, secretarios da Fazenda e Viação de São Paulo que mantiveram prolongadas conversações sobre o assunto com osr. Bias Fortes.

O sr. Valadares está preocupado em neutralisar a frente sulina com a qual o sr. Nereu Ramos está mantendo contacto em sua viagem a Santa Catarina, esperando incorporar o sr. Ademar de Barros antes da volta do vice-presidente. Acompanharão o sr. Ademar de Barros os srs. Paulo Nogueira Filho e Caio Dias Batista, Benedito Valadares, Juscelino Kuzischeck e Celso Machado. A noticia foi confirmada pelo deputado estadual paulista Diogo Bastos em cuja residencia dar-se-á o encontrto.

REGRESSOU O SR MAGALHÃES PINTO

BELO HORIZONTE, 20 (Meridional) — Regressou o sr. Magalhães Pinto secretario de Finanças no Pio. Afirma-se que durante a conferencia que manteve com o presidente Dutra teria sido considerado a possibilidade dos partidos democraticos se entenderem quando ao nome e um politico mineiro alegando que Minas está unida e seus homens publicos tem alto apreço pela legalidade da ordem constitucional. A conversa teria ficado apenas nesta preliminar.

Continúa a luta na Guatemala

DIARIO DE NATAL

ORGÃO DOS "DIARIOS ASSOCIADOS"
Fundado em 18 de Setembro de 1939

ANO X — NATAL — Quarta feira, 20 de Julho de 1949 — Nº. 1.938

Começam os ataques contra membros do governo

GUATEMALA, 20 (UP) — O sr. Mario Monteiforte Toledo, presidente do Congresso declarou que a luta que se vem travando aqui assinala uma revolução em grande escala contra o regime de Arevalo. Disse perante o Congresso que "o periodo de ataques contra 5 membros do governo já começou na Guatemala". Essa revolta é a vigesima que irrompe desde que Arevalo assumiu a presidencia em março de 1945 para um mandato de 6 anos.

ADERIU AO MOVIMENTO

GUATEMALA, 20 (UP) — Funcionarios do governo informaram que o regimento de artilharia sob o comando do cel. Fernandez aderiu ao movimento revolucionario. Acrescentou que as forças aereas, a Policia e a guarda da Presidencia mantem-se legais ao governo. As forças do governo continuam controlando o campo militar de Matamouros nos suburbios daqui.

LUTA-SE NA CAPITAL GUATEMALENSE

GUATEMALA, 20 (UP) — Estão sendo travadas lutas nas varias ruas desta capital desde a manhã de ontem. As tropas leais ao governo com o apoio de tanques repeliram uma tentativa das forças de artilharia revolucionaria de ocupar a cidade. Ouve-se o matraquear continuo das metralhadoras e de armas automaticas e de vez em quando uma granada explodindo nas ruas ,enquanto aviões legais patrulham as ares.

Tambem se ouviram outras explosões que se acredita serem de bombas aereas. Até agora o governo do presidente Arevalo domina a situação mas ,os tres partidos governistas publicaram um comunicado conjunto dizendo que o regime corre "grave perigo".

Intensa atividade do gov. José Varela, no Rio

Envida esforços o Chefe do Executivo potiguar, no sentido da concessão da verba para a transferencia da Escola Técnica de Aviação para Natal — Possibilidade de emprestimos a segurados do I.A.P.I. — Tratou da construção de novo prédio para o Departamento Regional de Correios e Telegrafos — Visita ao Ministerio do Trabalho, em companhia do pedutado Dioclecio Duarte

RIO, 20 (M.) — O governador José Varela continúa em intensa atividade. Ontem esteve no Ministerio da Aeronautica, tratando da concessão da verba para transferencia da Escola Técnica de Aviação de São Paulo, para Natal. Esteve ainda nos Ministérios da Fazenda e Viação, tratando de assuntos de interesse do Estado. No Instituto dos Industriarios sondou as possibilidades de serem concedidas emprestimos aos segurados do referido Instituto, para construção de casa própria, aproveitando a reabertura em agosto da Carteira Imobiliaria. Na Caixa Economica tratou da concessão de crédito para o fornecimento de luz a diversos municipios daquele Estado. No Loide Brasileiro obteve fessem restabelecidas as linhas de navios que tinham deixado de tocar em Natal. No Departamento dos Correios e Telegrafos tratos da construção de um novo prédio para o Departamento Regional dos Correios e Telegrafos em Natal, obtendo resultados satisfatórios. Visitou ainda, tratando de diversos assuntos, o Ministério da Marinha, o Departamento de Portos e Canais, o D.A.S.P. e o Departamento de Economia Rural.

VISITA AO MINISTERIO DO TRABALHO

RIO, 20 (M.) — Acompanhado do deputado Dioclecio Duarte, esteve ontem no Ministerio do Trabalho, o governador José Augusto Varela, sendo recebidos pelo sr. Candido Mota Filho, em virtude da ausencia do titular efetivo, sr. Honório Monteiro.

A situação em Sidney

SIDNEY, 20 — (U.P.) — Está sendo desenvolvida uma grande batalha de propaganda entre comunistas contrários ao fim da greve e os trabalhadores que desejam reiniciar suas atividades nas minas. Os observadores esperam que os trabalhadores voltem ao trabalho hoje e os funcionarios do governo estão esperançosos da vitoria.

Durante 24 dias de gréve, o premier Chifley recusou-se a transigir, insistindo que os mineiros regressem primeiro ás minas para depois, através do arbitramento, debaterem as exigencias no sentido de estabelecer um horario semanal de 34 horas e aumento de salario.

Plano de reflorestamento na região nordestina

A fim de evitar a saarização das zonas situadas no "poligono das sêcas" — Não apenas açudes e canais, mas "hortos — florestais" —

RIO, 20 (Meridional) — A saarização do nordeste — possibilidade de o nordeste vir a tornar-se um enorme Saára — é motivo de comentario do "Correio da Manhã" que focalisa o assunto e apresenta uma solução.

Frisa a urgencia de um plano para evitar as constantes migrações e ao mesmo tempo cita o que se faz noutros paises, Estados Unidos por exemplo, onde o reflorestamento intensivo das montannas se processa "pelo cuidado com as nascentes dos cursos dágua criando-se enormes quebra-ventos que vao das fronteira do Canadá ás do Mexico".

Opina "que no Brasil se deve fazer coisa semelhante", pois "não basta construir açudes e estender canais de regra no nordeste". Um dos presidentes da Republica, o sr. Epitacio Pessoa, "não viu a extensão do problema".

Portanto, um dos caminhos para solução, é o ministerio da Agricultura, através do Serviço Florestal, articulando-se com o Departamento de Obras Contra as Secas, o amplos traçarem um programa de reflorestamento. "Hortos florestais precisam ser disseminados na zona semiarida e o reflorestamento é para ser largamente desenvolvido nos pincaros das serras, nas encostas ingremes, nas bacias de abastecimento das fontes nas nascentes dos rios e riachos", diz o colunista.

Sugere ainda que o Horto de Sobral, localizado em plena região seca, "pode e deve ser um centro de estudos, de experiencias e uma base de intenso reflorestamento. Sem o que dificilmente — conclue o "Correio da Manhã" — se impedirá a saarização do Nordeste".

Lutas raciais em Londres

LONDRES, 19 (UP) — Cem policiais contiveram cerca de mil pessoas de cor branca que atacaram os empregados negros de um hotel na margem do Tamisa, ontem á noite. Essa foi a maior conflito racial ocorrido nesta capital em muitos anos, tendo durado tres horas. Dez empregados negros e sete pessoas brancas foram presas devendo ser levadas perante o tribunal e a policia de Greenwich.

Três policiais ficaram feridos e dois negros foram internados num hospital em virtude dos graves ferimentos recebidos. Ignora-se ainda os motivos desse disturbio. Alguns brancos dizem que varios negros espancaram pessoas brancas num café. Os negros por sua

(Continua na 4ª. pagina)

Reduzida a capacidade de abastecimento aero de Berlim

O gabinete britanico aprovou o plano anglo norte americano — Bases em que se apoia a medida — Providencias no caso de novo bloqueio russo

LONDRES, 20 (UP) — O gabinete britanico aprovou o plano anglo-norte-americano para reduzir a capacidade do serviço de abastecimento aereo de Berlim para dois terços em fins e setembro.

Esse declarou que a medida adotada ontem basea-se no fato de que os setores ocidentais naquela cidade armazenaram suprimentos de alimentos e combustiveis para 3 meses desde que os russos suspenderam o bloqueio a doze de maio. Esse plano havia sido aprovado pelas autoridades britanicas e norte americanas na Alemanha as quais asseguraram que o serviço de abastecimento aereo seria restabelecido em larga escala dentro de noventa dias, se os russos bloqueiassem novamente a cidade.

Leiam a revista
O CRUZEIRO



O SEGUNDO BRASILEIRO A RECEBER A COMENDA DA ORDEM DO MEXICO — RIO, (Meridional) — O presidente da República, em solenidade levada a efeito no Palacio do Catete, fez entrega das insignias da Grã-Cruz da Ordem Nacional do México ao ministro Ataulfo Napoles de Paiva, recentemente distinguido com aquele outorga, em atenção aos relevantes serviços prestados ao pais. O ministro Ataulfo de Paiva é o segundo brasileiro a ser agraciado com essa alta comenda, tendo a primeira condecoração cabido ao ministro José Linhares. A cerimonia foi dirigida pelo ministro Francisco d'Alamo Lousada, chefe do cerimonial do Presidente da Republica, achando-se presente o chefe do Governo, ministros de Estado e todos os membros do Gabinete Civil e Militar. A fotografia acima fixou o momento em que o ministro Ataulfo de Paiva era condecorado pelo Pres. da Penublica (Foto da "Meridional" para o DIARIO DE NATAL)

Fecha os armazens a Cia. Nacional de Estamparia

Em vista da greve permanecerão abertos apenas os armazens mantidos pelo SESI — Rigorosamente policiadas e paralizadas as fabricas — da Sorocabana —

SOROCABANA, 20 (Meridional) — Em consequencia da greve que perdura na Companhia Nacional de Estamparia, resolveu fechar todos os seus armazens, hospitais e casas de assistencia, permanecendo aberto apenas os armazens mantidos pelo SESI.

As fabricas continuam rigorosamente policiadas e paralisadas. Continuam as conversações entre os representantes de operarios e patrões com as autoridades. Afirma a policia que conseguiu impedir a paralisação de outras fabricas alem das que se encontram em greve e acusa os comunistas como responsaveis de todo o movimento.

O IAPI vae reabrir o financiamento

RIO, 20 (Meridional) — Conforme já se anunciou o Instituto dos Industrarios vai reabrir o financiamento. Segundo o presidente Alim Pedro declarou á imprensa, o financiamento maximo será de 150 mil cruzeiros. Não se financiarão arranhas ceus, só sendo permitida a construção de edificios até 3 pavimentos para os quais o financiamento maximo será de dois milhões de cruzeiros.

Também, ontem, não funcionou o Tribual do Juri

Por falta de "quorum" foi adiado o julgamento do réu Manuel Salustiano do Nascimento, vulgo "Manu" — O pres. do Tribunal, Juiz Arnaldo Neto vae fazer cumprir o disposto no art 436 do Codigo do — Processo Penal —

Ainda ontem deixou de funcionar o Tribunal do Juri, reunido desde segunda-feira. Foi assim adiado para hoje o primeiro julgamento da pauta, o de Manuel Salustiano do Nascimento, vulgo "Manú", autor da morte da mulher Etelvina Cosme de Souza.

O motivo do adiamento foi o mesmo do dia anterior, a falta de quorum, tendo respondido á chamada apenas 7 jurados. Dos demais convocados, alguns enviaram requerimentos pedindo dispensa, outros deixaram de comparecer.

Entretanto, o juiz Arnaldo Neto, que preside este ano o Tribunal do Juri, vai fazer cumprir o disposto no art. 436 do Codigo do Processo Penal, que permite a exclusão do Conselho de Sentença apenas ao presidente da República e os ministros de Estado, os governadores ou interventores de Estados ou Territorios, o prefeito do Distrito Federal e seus respectivos secretarios, os membros do Parlamento Nacional, do Conselho de Economia Nacional, das Assembléias Legislativas dos Estados e das Camaras Municipais, enquanto durarem suas reuniões os prefeitos municipais, os magistrados e orgãos do Ministério Público, os serventuarios e funcionarios da Justiça, o chefe e demais autoridades e funcionarios da Policia e Segurança Publica, os militares em serviço ativo, as mulheres que não exerçam função publica e provem que em virtude de ocupações domesticas o serviço do juri lhes é particularmente dificil e, por ultimo, mediante requerimento, os que tiverem efetivamente exercido a função de jurado ha um ano, salvo nos lugares onde tal isenção possa redundar em prejuizo do serviço normal do juri. E, quando o requeiram e o juiz reconheça a necessidade da dispensa, os médicos e os ministros de confissão religiosa, os farmaceuticos e as parteiras.

Ontem, foram multados em 100 crs. mais os cidadãos Severino Rodrigues Viana e Conego Luiz Vanderlei. Tiveram defendidos requerimentos de dispensa Tarcisio da Natividade Medeiros e Leonisia Queiroz de Azevedo, por serem serventuarios da Justiça Eleitoral, cujo serviço pretere os demais do Poder Judiciario, Guilherme Cardoso, por exercer as funções insubstituiveis de tesoureiro-chefe da Delegacia Fiscal, e Solon Rufino Aranha, na qualidade de diretor do Banco do Rio Grande do Norte de onde não se pode afastar.

Foram considerados automaticamente convocados para o preenchimento dos claros mais os cidadãos Giuseppe Leite de Albuquerque, João Novais Filho, Mucio Galvão de Oliveira, Francisco Xavier Bezerra, Carlos Gondim, Djalma Aranha Marinho, Jaime dos Guimarães Vanderlei, Raimundo Chaves, João Virgilio de Miranda, Manuel Cavalcanti Moura, Francisco de Moura Barreto, Joaquim Luz e Antonio Furache.

Denegado o pedido

Esclarece o Procurador da República que a nomeação do desembargador Romão Lacerda foi feita — de acordo com a Constituição —

RIO, 20 (Meridional) — O procurador geral da Republica entregou o parecer a respeito do mandado de segurança impetrado ao Supremo Tribunal Federal pela Ordem dos Advogados do Brasil contra o ato do presidente da Republica que nomeou desembargador do Tribunal de Justiça desta capital o sr. Romão Lacerda.

O sr. Luiz Galotti esclarece que a nomeação foi celebrada dentro da letra da Constituição dizendo que os advogados somente terão nomeação para a primeira vaga que ocorrer no Tribunal de Justiça. A ultima porem poderia ser ocupada por um membro do Ministerio Publico como de fato foi. Concluiu propondo denegação do mandato.

Entrevista politica concedida pelo cardeal paulista

O cardial bandeirante louva os esforços do pres. Dutra em pról de uma solução pacifica para o proximo pleito — Focalizando a entrevista do arcebispo gaúcho, dom Vicente Scherer

RIO, 20 (Meridional) — O cardeal arcebispo de São Paulo d. Carlos Carmelo de Vasconcelos Mota concedeu uma entrevista politica. Sobre a sucessão presidencial declarou: "Afigura-se-nos digno de todo o louvor o esforço patriotico do presidente no sentido da comunhão de todos os partidos democraticos brasileiros em prol da solução pacifica para o pleito presidencial de 1951. Será o meio mais eficiente de evitar-se golpes extremistas.

Sobre os partidos que entrarem em acordo com o comunismo, disse: "Depois do anatema oficial baixado pela Sagrada Congregação do Santo Ofício contra os cristãos que se tornaram apostatas professando o comunismo não há mais lugar para solucionas. Portanto todo o catolico fiel deve repudiar os partidos e os candidatos que marcomunarem com o sovietismo" Falando sobre as declarações do arcebispo de Porto Alegre disse. "Aplaudimos a advertencia feita pelo arcebispo de Porto Alegre com a condenação em tese dos programas extremistas. Tambem aplaudiu a atitude dos procures partidarios que se prontificarem em atender tão paternal e magistral adverten-

COLOSSAL CAMPANHA DE PROPAGANDA

Contrata o sr. Ademar de Barros dois técnicos norte-americanos para orientar a campanha politica do — governador bandeirante —

RIO, 19 (Meridional) — Segundo se noticia, o sr. Ademar de Barros organiza colossal plano de propaganda de sua candidatura tendo sido contratados para isso dois tecnicos norte-americanos que orientaram a propaganda eleitoral do presidente Truman.

Informa-se ainda que foram adquiridos em Nova York gigantesco bonecos de borracha representando a caricatura do sr. Ademar de Barros, para serem exibidos nas principais cidades do pais.

PORTO - AEROPORTO

O Porto

LOIDE BRASILEIRO — Saiu de Porto Alegre em demanda dos portos do norte, até Natal, o cargueiro Cabedelo, sendo aqui esperado dia 26. Retornara daqui ao porto de origem e escala, recebendo carga.

— Do sul é aguardado aqui dia 28, o paquete Para. Retornará daqui ao sul, escalando em Recife, Salvador, Rio e Santos.

— O paquete Comdte. Ripper está sendo esperado aqui dia 2 de agosto, vindo do sul. Retornará ao sul, escalando em Recife, Salvador, Rio e Santos.

— Do norte, é aguardado aqui dia 26, o cargueiro Ascanio Coelho. Prosseguirá para o sul, até Porto Alegre e escala, recebendo carga.

— O cargueiro Atalaia é aguardado aqui dia 8 de agosto, vindo do sul. Retornará ao sul, até Porto Alegre e escala, recebendo carga.

— De Porto Alegre e escala, está sendo esperado aqui, dia 11 de agosto, o cargueiro Rio Guaiba. Prosseguirá para o norte, até Manaus e escala, recebendo carga.

COMPANHIA COSTEIRA — De Belem e escala, está sendo esperado aqui, dia 23, o paquete Itapé. Prosseguirá para o sul, escalando em Recife, Maceió, Salvador, Rio, Santos, Rio Grande e Porto Alegre.

— Do sul, está sendo aguardado aqui dia 30, o cargueiro Aragano. Daqui ira a Fortaleza.

— De Porto Alegre e escala está sendo esperado aqui, dia 3 de agosto, o paquete Itaimbe. Prosseguirá para o norte, escalando em Fortaleza, São Luiz e Belem. De retorno aqui chegará dia 16 de agosto, prosseguindo para o sul, escalando em Recife, Maceió, Salvador, Rio, Santos, Rio Grande e Porto Alegre.

— O cargueiro Arataia esta sendo esperado aqui dia 23, procedente de Santos e escala. Sairá daqui para Fortaleza.

— De Porto Alegre e escala e aguardado aqui dia 22, o cargueiro Araribá. Daqui irá a Macau.

CIA. COM. E NAV. — Do sul, é esperado aqui, dia 30, o cargueiro Buri. Daqui irá a Fortaleza e Areia Branca.

MOORE MAC CORMACK — De Nova York está sendo esperado aqui dia 25, o Mormacdale. Retornará ao porto de origem, recebendo carga.

PROXIMAS SAIDAS DE NOVA YORK:

— O Mormackitte sairá dia 15.

— O Mormacreed sairá dia 25 deste, todos para portos brasileiros.

THE BOOTH LINE — De Londres é esperado aqui dia 25, o Hubert. Retornará ao continente europeu, recebendo carga para Lisbôa, Leixões e Londres.

Aviação

CRUZEIRO DO SUL — De Fortaleza para o Rio, passou dia 17, o PP-CCC, tendo desembarcado aqui:

De Fortaleza: Leonor Barros da Cunha e Francisco Dutra Guedes. Conduzia em transito 14 passageiros.

Embarcaram, para Recife: Silvestre Ferreira Monte e Zita Barreto Costa Marinho.

Para o Rio: Kerginaldo Cavalcanti de Albuquerque, Maria Olimpia Ferreira e Oto Julio Marinho.

— De Belem para o Rio, transitou dia 18, o PP-CCM, desembarcando aqui:

De Fortaleza: Adamastor Silva.

De Mossoró: Maria Holanda de Oliveira, Tereza Monte Fruta Moura. Rejane Vanderlei, Maria de Holanda Melo e Acacisa Sousa Morais. Em transito 19 passageiros.

Embarcaram, para Recife: Pedro Bandeira de Melo e Rui Pereira.

AEROVIAS BRASIL — Do Rio para Belem, passou dia 15, o PP-AVN, tendo desembarcado aqui:

De Recife: Antonio Costa, Manoel Gonçalves Ribeiro, Nelson Omegna e Camila Omegna. Conduzia em transito 13 passageiros. Não houve embarque.

— Do PP-AVN, que de Belem passou dia 18 para o Rio, desembarcaram aqui:

De Fortaleza: Mario Wofsy e Antonio Fragali. Em transito 16 pasasgeiros.

Embarcaram, para Recife: Epifanio Dias Fernandes, Alda Silveira Dias, Airton F. Souto e Narciso F. Souto.

Para a resolução da energia eletrica no norte do pais

PETROPOLIS, 19 (Meridonal) — O engenheiro Monteiro de Castro apresentou ao Congresso de Engenharia Panamericana uma tese sobre a construção de centrais eletricas, mediante a utilização da potencia dos mares, frisando a importancia da mesma para resolver o problema da energia eletrica na região norte do Brasil, principalmente para o Rio Grande do Norte e a Paraiba, onde não existem fontes de energia apreciaveis.

Os Germes da Coceira
Combatidos em 7 Minutos

A sua pele tem cêrca de 50 milhões de minusculos sulcos e poros, onde se escondem os germes causadores da terrivel coceira, "rachando", erupções, "descascando", ardência, sêne, impigens, psoriase, cravos, espinhas, frieiras, coceira dos pés e outros males. Os tratamentos comuns só fornecem um alivio temporário, porque não combatem o germe causador. A nova descoberta, Nixoderm, faz parar a coceira em 7 minutos e oferece a garantia de dar-lhe uma pele lisa, limpa, atraente e macia — em uma semana. Peça hoje mesmo ao seu farmacêutico Nixoderm e elimine as verdadeiras causas das afecções cutâneas. A nossa garantia é a sua maior protecão.

Nixoderm
Para as Afecções Cutâneas

Chegaram a um total sem precedentes

NOVA YORK, 19 (UP) — O relatorio do Banco da Reserva Federal, para junho, revela que as dividas atrazadas dos paises latino-americanos, em dolares, chegaram a um total sem precedentes, de 155 milhões de dolares.

As dividas do Brasil, pelas encomendas recebidas e não pagas, aumentaram em dez milhões de dolares, naquele mês, e as da Colombia, em um milhão.

Tosse!

PEITORAL DE ANACAHUITA
COMPÔSTO DE KEMP
em 2 tamanhos
Contra a tósse.

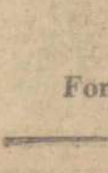

Adquira o vidro maior que rende mais

Á VENDA NAS MELHORES FARMACIAS
Inter-Continental

MOORE-McCORMACK *Lines*

"MORMACDALE" — Esperado de New York e escalas a 27 do corrente, receberá cargas para New York e Philadelphia.

PROXIMAS SAIDAS DE NEW YORK

"MORMACCREED" — Sairá de New York a 27 de Julho

Mais informações com
MOORE-McCORMACK (NAVEGAÇÃO) S. A.
RECIFE - SÃO LUIZ - BAHIA - RIO - SANTOS - BELEM - SÃO PAULO
NATAL: Rua Frei Miguelinho, 14



RUY MOREIRA PAIVA
Fones: 1042 e 1923 — Caixa Postal, 89

Domingo no REX — Gleen Ford ao lado de uma nova e vibrante personalidade Janis Carter em

PAULA

O Filme que se destina ao mesmo exito de "GILDA"

Cine São Luís
— HOJE —
MATINEE: 15,30 — SOIREE: 19,45
FREDIC MARCH BETTY FIELD
— em —
SEMENTES DE ODIO
Você pode acha-lo apenas perverso. Mas na realidade êle é um pequeno
MONSTRO!
Super produção da UNITED ARTISTS
— Sabado —
CANTIFLAS arrancando gargalhadas com o seu malabarismo!
O CIRCO
Produção RKO RADIO

Cinema REX
— HOJE —
MATINEE: 15,30 — SOIREE: 19,45
ULTIMAS EXIBIÇÕES DO
GRANDE FILME
Arco Do Triunfo
Uma grande historia de amôr e de renuncia vivida por grandes figuras do cinema!
INGRID BERGMAN
CHARLES BOYER
CHARLES LAUGTON
— Amanhã —
Marlene Dietrich — Bruce Cabot
— em —
PAIXÃO FATAL

Cine São Pedro
HOJE — Soirée ás 19,45
DON DOUGLAS e OSA MASSEN
— em —
Rosa De Tokio
Sua voz tentava os homens solitarios arrastando-os para uma trágica armadilha!
Durante muito tempo foi ela a mais perigosa mulher de todo o Pacifico!
— Sabado —
Ingrid Bergman Charles Boyer
— e —
Charles Laugton
— em —
ARCO DO TRIUNFO
Produção METRO-GOLDWYN-MAYER

Cine Rio Grande
AV. DEODORO, 635 — FONE: 15-31
— HOJE —
Matinée ás 15,30 — Soirée ás 20 horas
BETTE DAVIS, JANIS PAIGE e JAMES DAVIS em
Encontro No Inverno
A historia de uma mulher que encontrou o amor nos recantos sombrios da alma de um homem! Uma alma livre que era prisioneira de seu proprio passado! Ei etinha um ideal... até que a mulher predestinada cruzou seu caminho... e o amor fez o milagre...
SEXTA-FEIRA
com IDA LUPINO, PAUL HENREID e OLIVIA DE HAVILLAND
Devoção
A vida intima das famosas irmãs Bronte autoras de "O morro dos ventos uivantes" e "Jane Eyre"
— SABADO —
LILLI PALMER e SAM WANAMAKER
— em —
ANOS DE INOCENCIA
Um romance puro... terno... comovente humano!
O filme que recebeu a medalha de ouro da "Associação Americana dos Pais de Familia"
NOTA: Os preços dos ingressos para este filme serão: Cr.$ 7,20, 4,80 e 3,60

MATERIAL FOTOGRAFICO
Maquinas Fotograficas de todos os tipos
Filmes Chapas, Papeis e Produtos Quimicos.
— Preços sem competencia —
Vende
SERGIO SEVERO
Rua Nisia Floresta, 101 — Fone: 1104
NATAL — Rio Grande do Norte — RIBEIRA

Inflação e deflação nos EE. Unidos

MARK SULLIVAN
(Copyrigth dos "D. A.")

Seja qual for o nome que se dê a isso que está acontecendo retraimento deflação ou reajustamento, é inegável que se trata da interrupção de um periodo de ascenção. Essa definição pode ser dada sem recelo de criticas. Por outro lado, é indiscutivel que nenhuma ascenção pode durar indefinidamente.

Neste caso, a ascenção durou cêrca de nove anos e chegou ao ponto de tornar-se inflação. Cinco dos primeiros anos foram anos de guerra, quando a inflação era gause inevitável. Depois, no fim da guerra, em 1945, o governo Truman tomou medidas que agravaram a inflação. O aúmento dos salários, como uma politica do governo, foi oficialmente recomendado à indústria, acumulando-se os novos aumentos aos do tempo de guerra. Ao mesmo tempo, os preços dos produtos agricolas, que são alimentos, foram elevados em virtude da firme prática do governo de manutenção dos preços. O aumento dos preços dos salários e dos alimentos se influenciaram reciproca e automàticamente e produziram uma espiral dinâmica de inflação.

Em fins de 1948, a inflação chegou ao fim ou a uma pausa, conforme se venha a verificar. A cessão da inflação decorreu principalmente de causas naturais. Uma delas e bem importante foi a falta de disposição ou incapacidade do público de comprar certos artigos aos altos preços correntes.

A diminuição das compras por parte do público teve um efeito de repercussão ampla. Em qualquer periodo de aumento de preços, um dos fatores dos preços correntes é a esperança de preços ainda mais altos. Os negociantes compram mercadorias na esperança de vendê-las mais tarde por preço mais elevado. Os industriais compram matérias primas na esperança de fabricar e vender os seus produtos com lucro. Uma vez que êsse fator deixe de estar presente nos preços, êstes têm de cair. Esse fato é acompanhado de algum retraimento dos negócios, inclusive o desemprego.

E' essa a situação. Depende muito da atitude que todos tomarem a êsse respeito que haja apenas um retraimento ou coisa diferente. Uma das atitudes é suportar o retraimento até que o mesmo se acabe naturalmente, graças ao ajustamento dos preços e de toda a economia.

A outra atitude é tentar deter desde já o retraimento por meio de processos artificiais, inclusive medidas tomadas pelo governo. No setor do trabalho, nota-se a recusa a admitir o retraimento ou a reconhecer-lhe sequer a existência. Os sindicatos e os chefes exigem e entram em greve para obtê-la o que se tem chamado de uma "quarta rodada" de aumento de salários, o quarto desde 1945.

Quanto ao governo Truman, a sua atitude é estranhamente bifurcada. Os homens do governo gostam de chamar a situação atual de um periodo de "reajustamento" apenas. Essa palavra ou outras equivalentes são frequentes nas fontes governamentais. Se o governo considera a situação como de reajustamento, deve deixar que o reajustamento se verifique naturalmente.

Nesse ponto, porém, entra-se num setor completo do pensamento e dos motivos do governo. As dificuldades mesmo relativamente brandas de um reajustamento são impopulares politicamente, especialmente para grupos em que o governo particularmente confia. Por isso, de fontes oficiais ou oficiosas surgem propostas para por fim ao retraimento com um programa de obras públicas e coisas semelhantes.

Entretanto, outro fator perturbador é que o governo Truman, antes que o retraimento se verificasse, propusera uma série de medidas destinadas a ser acréscimos permanente ao chamado "bem-estar". E' difícil agora o governo desistir dessas medidas e elas continuam em andamento no Congresso.

Todas as medidas, não só as do "bem-estar" permanentes como as de emergencia destinadas a terminar o retraimento, têm uma caracteristica comum, exigem grandes quantidades de dinheiro do Tesouro Federal. Essa despesa adicional não pode ser satisfeita com um aumento de impostos, pois o simples fato do retraimento não o permite. As despesas terao de representar um aumento da divida do governo. Esse aumento numa ocasião em que a divida já é perigosamente elevada, cria uma situação inteiramente nova. O senador Byrd, da Virginia diz que não se pode nem pensar num aumento da divida, em vista da sua repercussão sobre o

(Continúa na 4.ª pagina)

PSICOTESTE

VOCÊ E' CONSIDERADO UH "PAPAGAIO"

Você talvez esteja convencido de que causa uma otima impressão entre as pessoas que o escutam, mas pode ser tambem um simples "papagaio", se se limita a repetir ou reproduzir literalmente o que ouve ou lê. E' preciso analisar, comparar e tirar conclusões, se queremos ser levados a serio.

Lembre-se do comentario feito por um conhecido psiquiatra. "O papagaio esforça-se para imitar os seres humanos e faz muito bem de o fazer. Mas... é preciso um miolo de passarinho para levar um ser humano a emitar um papagaio.

(Conte 2 pontos para "sim" 1 para A's vezes e 0 para "Não". Calcule depois o total)

1 — Você e seus amigos são todos passaros da mesma plumagem, ou melhor, todos concordam com as ideias dos outros?.

2 — Imita o "geito" de uma pessoa, porque acha que esse "geito" vai muito bem a essa pessoa?

3—Costuma ser interrompido no meio de um discurso pela pessoa que o ouve e que lhe recorda ter sido ela propria quem lhe falou o que você está repetindo, como ideia original?

4 — Para dar impressão de que lê nos artigos dos criticos literarios ou teatrais?

5 — Repete anedotas que causam riso embora você proprio entenda bem seu espirito?

6 — Adota rapidamete os modos de falar e gestos das pessoas com quem convive?

7 — Diga-me cá: usa sempre a ultima palavra em giria?

8 — Quando toma parte do lado da discussão, fica sempre do lado da maioria?

9 — Conta fatos acontecidos a outras pessoas como se tivesse acontecido com você, repete os ditos espirituosos que ouvin, como sendo seus, etc.?

10 — Prefere concordar com os maioers absurdos, temendo ofender os outros, se manisfestar sua opinião?

0 á 5 pontos: você é independente. 6 a 13 você em geral e preguiçoso e sem imaginação — não seja tão timido e procure dizer coisas originais e diferentes. 14 a 20. Sei que você concordará comigo, ainda que lhe diga que você é cacete, sem imaginação, êolo... um verdadeiro papagaio...

Natalense!
Contribúa, com o seu óbulo, para a construcão do ALBERGUE NOTURNO DE NATAL!

Informações uteis

Farmacias de Plantão

Farmacia Confiança, á rua Vigario Bartolomeu — Cidade Alta.

Farmacia Central, á rua Manoel Miranda — Alecrim.

Filmes do Dia

RIO. GRANDE — A's 15.30 e 20 horas — "Encontro no Inverno", com Betty Davis e James Davis.

Preço: Cr$ 7,20.

REX — A's 15,30 e 19,45 — "Arco do Triunfo", com Ingrid Bergman e Charles Boyer.

Preço: Cr$ 7,20.

S. LUIS—A's 15.30 e 19.45— "Paixão Fatal", com Marlene Dietrich.

Preço: Cr$ 4,80.

ALECRIM — 15.30 e 19.45 — "A Mascara Diabolica", e o seriado "A Caveira".

SÃO PEDRO — A's 19,45 — "Rosa de Toquio", um filme de guerra.

Preço: Cr$ 3.00.

POPULAR — 15,30 e 19.30— "A Volta dos Três Mosqueteiros", um filme far-west.

Telegramas Retidos

Encontram-se retidos os seguintes telegramas na Diretoria dos Correios e Telegrafos:

Alice Freire Moreira; Aguinaldo Viveiros para Carolina Arruda; Aprigio Teixeira, Rua P. Izabel 232; Adauvir, R. Lartencol Brito 1358; Antonio Neves Costa, Bordo Itanagé; Apolinario José da Silva. S. João 140; Barbosa, Base Aérea; Crineu Fernandes Bezerril, Rio Branco 120; Candida Italina, R. F. Bicalho 34; Costeira para Moisés, trip. Itanagé; Elizabete Moura Bezerra, R. Vigario Bartolomeu; Euclides Freire, Mercado Público Cidade; Humberto Vareia Pacheco; Izaura Gomes para Francisco Assis, R. P. Vargas 528; Izidoro Oliveira, A. Costeira Itanagé; José Alves Sobrinho, P. Morais 743; Jansen Nogueira, Av. H. Fonseca 942; Josefa Faria, J. R. Braminas; Juarez Galvão, H. Fonseca 393; Leovigildo Bezerra, Mercado Publico; Molima; Miguel Osorio, Ptangi; Maria Amelia, Santo Antonio 778; Moresta; Oslor Siqueira; Teofilo Almeida Batista Carvalho; Turbano.

NEM TODOS SABEM.

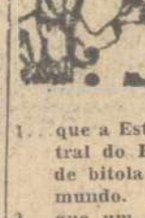

1. que a Estrada de Ferro Central do Perú é a via férrea de bitola larga mais alta do mundo.
2. que um dos mais estranhos artigos de exportação de Peiping, na China, é o lagarto sêco, com o qual se faz ali um vinho medicinal chamado "vinho de lagarto", que constitue um ótimo tônico.
3. que, entre os indios centro-americanos "Colchaguies" e "Comechigones", onde reinava a poligamia, em caso do falecimento de um marido, o irmão do defunto era obrigado a casar com a viuva, mesmo que já possuisse esposa.
4. que, na Idade Média, quando se tomava uma cidade pelas armas, os sinos das igrejas, bem como todos os objetos de cobre, pertenciam ao chefe da artilharia vitoriosa, a menos que se estipulasse em contrario na ata de capitulação.
5. que, em Washington, nos Estados Unidos, um raio que caiu certa vez no tronco de u'a arvore transformou-a em verdadeiro termômetro, pois o furo praticado pela faisca se alarga ou se estreita segundo o grau de calor ou de frio reinantes.
6. que, na Nova Granada, cultiva-se uma planta que, sendo amassada, produz um suco exatamente igual à tinta de escrever, tanto assim que êle é ali empregado como tal; e que, quando utilizada, essa tinta é sensivelmente encarnada, mas, passado um momento, torna-se preta e tem, além disso, a vantagem de não corroer as penas.

Levantadas Noturnas Envelhecem os Homens

Freqüentes levantadas ou micções noturnas, ardência, resíduos esbranquiçados na urina, dôr na base da espinha dorsal, na ingua, nas pernas, nervosismo, debilidade, perda do vigor, podem ser causados por uma enfermidade da próstata. Esta glândula é um dos mais importantes órgãos masculinos. Para controlar êstes transtornos e restaurar rapidamente a saúde e o vigor, siga o novo tratamento científico chamado **Rogena**. Mesmo que seu sofrimento seja antigo, garantimos que **Rogena** o aliviará, revigorizando sua glândula prostática e fazendo com que V. se sinta muitos anos mais jovem. Peça **Rogena** em qualquer farmácia. Nossa garantia é a sua melhor proteção.

Rogena — indicado no tratamento de prosta-trose urética e impotencia.

Memorias de Barreto...

(Conclusão da última pag.)

Se todos os Interventores do Estado Novo ficaram inelegiveis, por que, então, essa vergonhosa exceção para o Vice-Presidente?

Fui à tribuna. Mostrei que Dutra havia sido eleito pelo voto direto. Como justificar-se-ia, esse hibridismo de eleição indireta para o Vice-Presidente? Citei os exemplos da America do Norte e, por fim, acentuei que o povo não poderia deixar de ser consultado, pois de outro modo se não legitimava o regime democratico, representativo, republicano, que reposa, só e só, na soberana vontade popular.

Dormi com a minha consciencia tranquila mas desde logo verifiquei que a Assembléia já estava viciada e corrompida pelos cupins da politicagem.

Quando me ausentava ausente do recinto, o relator geral pedia e obteve que se fizesse a votação englobada. Segundo golpe indecoroso.

* * *

Promulgada a Constituição, na vespera de se fazer a eleição Nereu Ramos, o do voto direto, voltou a falar-me. Pediu ao Senador Getulio Vargas para que mandasse a bancada do Partido Trabalhista Brasileiro, sufragar o seu nome. Não sei se o grande lider nacional deu instruções positivas ao Diretorio Nacional. O deputado Gurgel do Amaral conversou comigo a respeito, mas lhe respondi que não tinha simpatia pelo nome de Nereu Ramos, e como estava sustentando uma tese, a da eleição do voto direto, não poderia votar a favor deste ou daquele candidato. Frisei, ainda, que entre os dois candidatos, José Americo de Almeida, tinha mais classe, era mais democratico.

Fez-se a eleição no dia 19 de setembro de 1946, saindo vitorioso Nereu, por 178 contra 139 votos dados a José Americo. Mas, na apuração verificou-se a existencia de três votos em branco, um dos quais foi o meu. Getulio Vargas, tambem, não deu a confiança de comparecer à Assembléia para votar.

* * *

No mesmo dia, o novo Vice-Presidente da Republica tomou posso; fez o juramento constitucional. Palmas, da turma dos escova-casacos. Mas, ninguem, nenhum constituinte subiu a tribuna para saudá-lo.

Tal silencio justifica perfeitamente, pela vergonha de se defender o primeiro crime praticado contra a Constituição, promulgada na vespera, negando-se o direito de escolha pelo Povo, que é o Supremo Juiz.

(CONTINUA)



"DE BRAÇOS ABERTOS"

Reconheço que a atitude é um pouco espetacular, mas é sincera. De "braços abertos", na Camara, sempre defendi o Povo. De braços abertos, continuarei a defende-lo, e agóra, mais ainda, pedindo a Deus que venha a salvar o Brasil, que está sendo varejado. E' que os vermes e grilos legislativos nada fazem, assistindo e aumentando o incendio, de braços cruzados.

20 A Juventude...

(Conclusão da 2ª. pag.)

não ha no regime sovietico nenhum ensino educativo, mas um sistema infernal de esmagamento da mocidade que deve ficar reduzida a um instrumento das maquinações sovieticas.

Ainda agora o governo de Praga, que está dentro da linha justa, anuncia que os jovens que não se submeteram às exigencias e aos comandos do Estado, serão privados de acesso ás escolas. O proprio ministro da Educação, o sr. Zednek Jejedi chegou a afirmar que serão privados dos estudos universitarias todos os jovens que não forem partidarios das leis do Estado. Eles deverão como afirmou na Conferencia Nacional dos Professores — que sêr — necessario assegurar que somente os jovens consagrados em absoluta aos socialismo tenham acesso as escolas secundarias e às univer-



Inflação...

(Conclusão da 3ª pag.)

crédito do governo e a confiança do público no mesmo. A diminuição do crédito do governo teria efeitos muito mais aterradores do que qualquer retraimento. Seja qual fôr o efeito inicial, a sua segunda ou terceira fase seria uma inflação muito maior do que a que temos até agora experimentado.

AMERICO DE OLIVEIRA COSTA
ADVOGADO
Escrit.: Avenida Tavares de Lira, 18 — 1º andar

Lutas...

(Conclusão da 1ª pag.)

se declararam que foram assaltados pelos brancos.

POLICIAIS ENFRENTAM MAIS DE MIL BRANCOS

LONDRES, 20 (UP) — Uma centena de policiais enfrentou a noite passada cerca de mil brancos que atacavam o bairro de negros na margem do rio Tamisa. Já há cerca de um mês que os vinham realizando choques raciais, mas o de ontem foi o maior verificado há muitos anos em Londres.

Ao mesmo tempo que repeliam os ataques dos brancos, os policiais tomavam de assalto o hotel, lutando também contra os negros.

TAMBEM NA FLORIDA

MIAMI, 20 (UP) — Informam de Groveland na Florida que a Guarda Nacional estabeleceu um cordão de isolamento em torno do bairro negro, para conter a multidão de brancos que durante a noite passada incendiaram três casas de negros.

O delegado local não conseguiu dominar a população embora usasse gaz lacrimogeneo e pela segunda vez em dois dias teve de pedir ao governo socorro da Guarda Nacional. O conflito foi provocado por quatro negros que antaram uma mulher branca.

Teve uma sincope no Palacio

Hoje aproximadamente às 2.30 foi acometido de uma sincope no interior do Palacio do Governo, o sargento João José da Silva, da Policia Militar. Chamado imediatamente o Pronto Socorro pelo Gabinete do Governador, esse chegou 20 minutos após, acompanhado de dois enfermeiros, os quais, na conformidade de informações obtidas no Palacio, ficaram durante mais de 10 minutos, em frente àquela repartição, indecisos quanto ao local para onde deveriam transportar o doente.

Aprovado

(Conclusão da ultima pagina)

foqueira de farelo e diminuta produção de mandioca.

Na reunião, em resposta a consulta daqui feita, foram lidos telegramas de Comissões de varios Estados, informando do preço do leite ali vigorante. Em Cuiabá custa o produto o preço unico de 5,00 o litro: João Pessoa, 3,40 a domicilio, 3,00 no estábulo; Salvador, preço unico de 3,50 da tabela, mas na realidade oscila entre 3,50 e 5,00; Maceió, 3,300 no estabulo, 3,50 a domicilio; Recife, 3,40 e 3,60; Goiania, unico de 2,00; Aracajú, 2,000 e 3,00; Belo Horizonte, unico de 2,00; Porto Alegre, 2,40 o natural e 3,00 o pasteurizado; Florianopolis, 2,60 e 3,00; Manaus, 3,00 nos postos, 3,50 a domicilio e 2,00 no cais; Fortaleza, 2,50 e 3,00, mas em virtude de um mandado de segurança a decidir no Tribunal de Justiça, a tabela está suspensa, vigorando 3,80 e 4,60.

— A Comissão ficou de apreciar em reunião subsequente, o recurso em que dois comerciantes pedem dispensa da multa de 200 crs. lhes fora aplicada por venderem coco a 2,00. Os peticionarios são Antonio Queiroz, estabelecido à av. Presidente José Bento 746, e Manuel Miguel da Silva, à av. Presidente Quaresma 648.

— Durante a ausencia do sr. Fernando Pedroza, que seguiu hoje para Araxá, responderá pela presidencia da CEP o sr. Jorge Camara.

Ouro mal...

(Conclusão da 2ª pag.)

metal para fusão ou transformação.

Os dois viajantes procedentes de Dakar seriam, pois, contrabandistas de ouro em Dakar, na forma das leis francesas, se vistas assim entendem. Aqui, não, mas, além do motivo legal, abundantemente patenteado nos textos acima transcritos por um motivo de ordem prática: porque o ouro nos é necessario, tanto que o Banco do Brasil o compra.

A Tarefa das Alfandegas não consiste nenhuma taxa — absolutamente nenhuma! — para a importação de ouro. Como poderiam os viajantes (para serem perfeitamente contrabandistas) fugir a uma taxa que nem sequer tem os meios de pagar, porque não existe? Contudo, foram ambos pegados, foram mesmo presos. O unico indicio de má intenção que revelaram com respeito ao transporte clandestino do ouro, era o fundo falso da mala debaixo do qual a mercadoria se encontrava. Mas é evidente subterfugio preparado contra a alfandega de Dakar, é obvio. Que têm a nossa de condena-lo, não existindo, como não existe, interesse de familia entre as alfandegas?

Ah! se houvesse o mesmo rebo, o mesmo rigor na busca do puro que sai!

EDIÇÃO DE HOJE
PREÇO — Cr.$ 0,80

DESEMBARGADOR MANOEL BENICIO DE MELO FILHO

Missa de 7 Dia

Esposa, filhos, irmãos, cunhados e sobrinhos do Desembargador Manoel Benicio de Melo Filho convidam seus parentes e amigos, para assistirem as missas que mandam celebrar pelo descanço eterno de sua alma, sexta-feira, 22 do corrente, na capela do Abrigo Juvino Barreto, ás 5 horas na capela do Seminario São Pedro ás 6,30 horas, na Catedral e na capela do Salesiano ás 7 horas. Desde já, antecipam os seus agadecimentos a todos que comparecerem a esse ato de piedade cristã.

ESPORTIVA

(Conclusão da 5ª pag.)

portivas e gremios cariocas, a fim de tratar da importante olimpiada que será realizada conjuntamente com a disputa do Campeonato Mundial de Football.

A Comissão de diretores do ACB apresentou um plano, constando de 4 provas, sendo duas nas Quinta da Boa Vista outra no Leblon-Gavea e outra na Esplanada do Castelo. Das provas, segundo desejos do Automovel Clube do Brasil, participariam autenticos ases, como sejam: Viloresi, Ascari, Chiron, Parnelle, Von Stuck, Vasco Sameiro, Juan Fangio, Chico Landi e varios outros.

Tambem outro assunto abordado foi a realização de uma regata mundial. Esta proposta foi apresentada pelo sr. Carlos Martins da Rocha, presidente da Confederação Sul-Americana de Remo e que esclareceu que poderiamos ser convidados ioles a 8 remos de todo o mundo, inclusive da Universidade Norte-America. A regata seria efetuada na Lagoa Rodrigo de Freitas.

O Presidente da Federação Metropolitana de Basquetebol informou que entrou em entendimentos para a vinda de um five norte-americano, representando a Universidade de Nova York, temporada que poderia ser levada a efeito, no Estadio Municipal e para tal poderia o sr. Prefeito Mendes de Morais determinar o imediato inicio das obras além da parte do football.

Todas as entidades que apresentarem sugestões, abordaram a situação financeira tendo o diretor do Departamento de Turismo solicitado que cada um apresentasse o quantum de auxilio necessario.

A parte do tenis tambem foi abordada pelo representante do Fluminense que se prontificou a apresentar um programa para a temporada que poderia ser estendida até

Oportunidades

CASAS

PROCURA-SE casa para alugar de preferencia na Cidade Alta, mais ou menos confortavel, de aluguel até Cr$ 800,00. Tratar em Araujo Freire, à Rua Frei Miguelinho, 115 — Ribeira, ou pelo telefone 1331.

VENDE-SE uma boa casa sita a rua Presidente Bandeira, 363 em frente ao cinema São Luiz — Tratar a Rua Amaro Barreto, 1332.

VENDE-SE por 42 mil cruzeiros, uma otima casa recentemente construida, com varanda, dois quartos, sala unica, cozinha, banheiro e W.C. internos, agua e luz toda mosaicada, em terreno de 7x30.

Tratar na mesma diariamente com o proprietario à Rua dos Pageús, 1245 — Alecrim.

Vende-se uma Casa sita a AV. Rio Branco 715, a tratar com F. Marinho a Rua Felipe Camarão, 544.

TERRENOS

TERRENO PARA CONSTRUÇÃO

Vende-se otimo terreno na rua Otavio Lamartine, bem perto da Praça Pedro Velho. Tratar no Armazem Brasil, Av. Rio Branco, 546 ou pelo telefone 1100.

MAQUINAS

VENDEM-SE a vista uma maquina Singer e uma mesa para alfaiate, com 2 gavetas. A tratar à rua Vaz Gondim, 725, nesta cidade.

DIVERSOS

VENDE-SE um "Cutter" (veleiro de passeio), com 6 metros de comprimento e 2 de largura, 2 velas, cabine, convez e bolina de ferro. Tratar à Praça João Tiburcio n. 31.

Grande Concurso Dois Tombos

Colecione tampinhas da famosa Aguardente "DOIS TOMBOS" e vá entregá-las á TRAVESSA NISIA FLORESTA, 41 "Edificio Minerva"

Se até o dia 22 de dezembro, você tiver apresentado a maioria das tampinhas receberá um Rádio Phillips, Holandês, de 8 válvulas. Se fôr o segundo colocado, um Fogão Poty, de quatro bocas. Esses brindes já se acham em EXPOSIÇÃO em:

ALONSO BEZERRA
AV. TAVARES DE LIRA, 87

Por cada 20 ou trinta tampinhas que você entregar, receberá um premio de consolação Se esse número fôr a 50, você terá direito a escolher um brinde na "Marmita de Ouro" devidamente autorizado

Fatos Policiais

EM LIBERDADE O SR. ONOFRE VARELA

Foi posto em liberdade, ontem, o sr. Onofre Varela da Silva, que na manhã de domingo ultimo agrediu seu tio, Francisco Varela, na praça Pio X.

Não tendo sido pedida prisão preventiva, logo que foi instaurado o inquérito o advogado do réu solicitou a liberdade do mesmo, o que foi concedido.

AINDA FORAGIDO O AGRESSOR DE SEBASTIÃO MALAQUIAS

Ainda se encontra desaparecido o sr. Celso Rodrigues, autor da agressão a Sebastião Malaquias, Delegado do 1.º Distrito e Economia Popular.

Pelo dr. Aderson Lisboa, Delegado de Ordem Social, foi pedida a prisão preventiva do agressor, cujo pedido ainda não foi julgado pelo Tribunal de Justiça.

ATROPELAMENTO

Foi atropelado ontem, às 13 horas, na praça Gentil Ferreira, pelo automovel de placa 3-47, dirigido por Estevam Moura, o menor de nome Cosme Tefes da Silva, residente á rua Cabugá, tendo o motorista prestado o devido socorro a vitima, levando-a a Farmacia mais proxima.

Compareceu no local o perito Moises Eugenio de Andrade.

CASOU, CIVILMENTE, O SR. JOSE' VARELA MENDES

Realizou-se na tarde de ontem no Hospital Miguel Couto, onde se encontra hospitalizado, o casamento civil do sr. José Mendes com a sra. Oncir Franco Varela, com quem já era casado religiosamente.

Leitor amigo:
Contribua para o êxito da Campanha do Quilo, ajudando a construir o
ALBERGUE NOTURNO DE NATAL!

São Paulo.

—ooo—

RIO — O Tribunal de Justiça da Federação Metropolitana de Football apreciou o processo do jogo principal Bonsucesso x Vasco, em que figurava como indiciados o tecnico Flavio Costa, acusado de ter ofendido o bandeirinha Hilario José, chamando-o de palhaço.

O tecnico cruzmaltino não compareceu a sessão do Tribunal nem o Vasco mandou representante para defender o seu "coach", cujo julgamento foi feito à revelia.

Por 4 votos contra 3 o tecnico vascaino foi multado em trezentos cruzeiros.

Tambem o jogador Ipojucan por ter reclamado, com gestos, do arbitro, foi indiciado para a proxima semana.

Aero Clube do R. G. do Norte

A Diretoria do Aero Clube reunida ontem resolveu, entre outros assuntos, o seguinte:

1 — Comunicar aos snrs. associados que transferiu o seu "bureau" para á Av. Tavares de Lira, nº 105, edificio da Fabrica Pax vizinho ao Banco do Rio Grande do Norte, gentilmente cedido pelo seu proprietario.

2 — Apelar para os srs. associados no sentido de apresentar ao porteiro do Clube, a carteira social, nos dias de festa na Séde, concorrendo assim para evitar a invasão de elementos estranhos ao quadro social.

3 — Solicitar dos snrs. associados as necessarias providencias no sentido de regularisarem a situação dos seus filhos, maiores de 12 anos, requerendo as respectivas carteiras sociais, juntando dois (2) retratos 3x4.

4 — Determinar que o encarregado da cobrança, fique á disposição dos snrs. associados no "bureau" á Av. Tavares de Lira nº 105, das 10 ás 11 e das 13 ás 15 horas, empregando o restante do tempo na cobrança a domicilio.

5 — Aprovar o plano para a construção, na Séde do Clube, de uma entrada para vedetres afim de fazer cessar os atropelos frequentemente creados com a passagem de carros pelo terraço.

6 — Apelar para os srs. associados no sentido de auxiliarem a Diretoria na liquidação dos restante da divida do Clube, para o que se faz necessario o pagamento, de uma só vez, dos recibos do presente ano.

7 — Exigir dos snrs. associados o cumprimento do art. 17 dos Estatutos que proibem o socio se fazer acompanhar de pessoas estranhas á sua familia.

8 — Cooperar com o America Futebol Clube nas festas esportivas do seu aniversario.

9 — Aprovar o relatorio da Escola de Pilotagem referente ao mês de Abril e o balancete da Tesouraria do clube relativo ao mês de Junho.

10 — Eliminar do quadro social, por infração do art. 49 § 11 dos Estatutos, os associados portadores das carteiras nºs. 602, 1021, 1590, 1996, 2016, 2100, 2051, 2150, e 2097.

11 — Aceitar para socio o Snr. John Douglas Selles, proposto pelo associado Carlos Lamas.

LEIAM O "Diario de Natal"

Cronica Socila

PLAN DO ENGROSSAMENTO...

A estrada Rio-São Paulo estava em petição de miseria. Muito trafegada, as turmas dos consertos não podiam atender de pronto às reclamações. Serviram essas coisas para formar um ponto de inspiração de uma nova obra que viesse assinalar a passagem de um governo. Então, os tecnicos entraram a estudar um plano para melhorar a estrada, retificá-la, dar-lhe outra fisionomia, outra capacidade, outra resistencia.

***

Foi assim que em maio ultimo os serviços se iniciaram, sob novo traçado, projeto de amplas despesas e de condições tecnicas de uma auto-estrada só comparavel às grandes estradas norte-americanas. Seu termino foi marcado para fins de 1950. Nessa estrada está sendo utilisado o maior conjunto de maquinas até hoje empregado na America do Sul. Será uma das maiores rodovias do mundo. Essa grande obra foi autorisada pelo presidente Dutra, que marcará um dos aspectos grandiosos de sua temporada no Catete.

***

O sr. Getulio Vargas era tambem governo quando mandou destruir aquelas velharias cariocas ao longo da avenida do Mangue, ao lado da Central, abrindo a futura belissima avenida que tomou o seu nome. Logo que os acontecimentos politicos de "renovação" o retiraram do governo começou o frenesi da mudança do nome. Dar o do novo presidente não parecia de bom sucesso. Agora, finalmente, descobriram o caminho: é a estrada Rio-São Paulo, inteiramente outra, que se chamará Presidente Dutra. Quando vier outro presidente ha de se querer mudar o nome. E assim por diante. Aqui não existe o mesmo fenomeno? Aqui e em toda a parte...

DANILO

O PRECEITO DO DIA

FUMO E SAUDE

O uso constante do fumo produz intoxicação ou envenenamento cronico do organismo, que se manifesta por irritabilidade, nervosismo, falta de apetite, palpitações, pulso irregular, falsa angina de peito, transtornos da visão, além de outros.

Livre-se de numerosas perturbações, abandonando o hábito de fumar, ou, pelo menos, restringindo-o ao minimo. — SNES.

ANIVERSARIOS

ONTEM

Senhoras

Adelina Gomes de Oliveira, esposa do sr. José Apolonio de Oliveira, residentes nesta cidade.

HOJE

Senhores

Pelusio Melo, clinico nesta capital e médico da Saúde do Porto.

— Antonio Vitor Pereira, funcionario da Cia. Força e Luz, nesta cidade.

— Prof. Evaristo Martins de Souza, lente da Escola Industrial de Natal.

Senhoras

Joaquina Estelita de Paiva, esposa do sr. José Inacio de Paiva.

— Joaquina Estelita de Paiva, esposa do sr. José Inacio de Paiva.

— Ivone Pereira Vilaça, esposa do sr. Manoel Vilaça, clinico na capital pernambucana e Inspetor do Departamento Nacional da Criança, naquela capital.

Senhoritas

Maria de Lourdes Videla, filha do sr. Manoel Videla e de sua esposa d. Maria Eurilia Videla, residentes em Ceara-Mirim.

Crianças

Conceição, filha do sr. Adolfo Mesquita, do comercio desta capital.

— Manoel, filho do sr. Luiz Bezerra, comerciante nesta capital.

— Maria Irene, filha do sr. Manoel Alves de Lima e de sua esposa d. Etelvina de Lima.

— Completa hoje o seu 1º aniversario o interessante garoto Elias Enock, primogênito do casal José Orestes Pereira de Araújo e d. Maria Assunção Pereira de Araújo, da cidade de Currais Novos.

BATISADOS

Foi levado à pia batismal, no dia 17 do corrente, a pequena Vilma Maria, filha do sr. Manoel Nogueira de Souza e de sua esposa d. Olindina Rodrigues da Silva. Serviram de padrinhos o sr. Joaquim Soares de Miranda, funcionario da E. F.C.R.G.N., e sua esposa d. Maria Beatriz Bilro, residentes nesta capital.

HOMENAGENS

Regressou, ontem, a Recife, viajando por via aérea, o sr. Jorge Souza Leão, chefe da firma pernambucana Souza Leão & Cia.

Nesta capital tratou de negócios relacionados com a firma que dirige, sendo-lhe oferecido, ante-ontem, pelo construtor Joaquim Vitor de Holanda, um jantar intimo, na peixada do "Canto do Mangue", ao qual compareceram, além do homenageado, os srs. Osvaldo Orlando de Medeiros, consul da França, jornalista Romildo Gurgel, diretor de "A Republica", Carlos Alberto Passos, clinico nesta capital, Helio Lobo, diretor da Estrada de Ferro Central, Joaquim Vitor de Holanda e Helic Lopes de Oliveira.

DIVERSAS

Por motivo do aniversario, ontem, da srta. Nolde Ramalho, diretora da Escola Domestica de Natal, realizaram-se, durante aquele dia, diversas solenidades naquele educandario.

Pela manhã, após a missa em ação de graças no Colegio Salesiano, foi servido um lauto café na Escola; às 13 horas, o corpo docente prestou expressiva homenagem à aniversariante, falando a prof. Santa Guerra; e às 16 horas, efetuou-se, no salão nobre da Escola, uma sessão especial do Gremio "Auta de Souza". Na referida sessão, dirigida pela aluna Iêda Moura, presidente do Gremio, e assistida por varios professores do estabelecimento, falaram alunas reperesentando os diversos cursos, e fazendo entrêga de significativos presentes. Aclamado falou, ao final da sessão, o prof. Américo de Oliveira Costa, presidente de honra do Gremio, que acentuou a administração da srta. Nolde Ramalho à frente da Escola. E lembrando que será este o seu ultimo ano à frente dos destinos do educandario, por motivo de seu proximo casamento, concluiu por proclamá-la, sob uma salva de palmas, e na sua qualidade de presidente de honra do Gremio, a "dona de casa" n. 1, "honoris causa", do ano de 1949, da Escola Domestica de Natal.

Após, foi servido um sorvete.

Clinica de Senhoras
— DO —
Dr. Etelvino Cunha

(ESPECIALISTA)
Curso de aperfeiçoamento no Rio de Janeiro e São Paulo
PARTOS
Doenças de Senhoras
Ondas ultra-curtas, bisturi eletrico, eletrocoagulação etc.
Cancer — Tumores
CONSULTAS:
Das 16 horas em diante exceto aos sabados
CONSULTORIO:
Rua Cel. Bonifacio, 232
Fone: — 1652
RESIDENCIA:
Rua Joaquim Manoel, 620
Petropolis

O FLA-FLU', AMANHÃ

Um desfile em homenagem á "Taça Olimpica"

RIO, 20 (Meridional) — Flamengo e Fluminense oferecem amanhã um amistoso á torcida carioca, no estadio das Laranjeiras.

Antes do prelio, que será sob a luz dos refletores, haverá um desfile em homenagem á "Taça Olimpica" e comemorativo do aniversario do clube.

Dirigirá o Fla-Flu o juiz inglês, Mr. Lowe.

ESCRITORIO DE ADVOCACIA
Mozart Pedroza
— E —
Antonio Pinto de Medeiros
RUA DR. BARATA, N.º 241
Edificio Nova Aurora
1.º andar

ALBERGUE NOTURNO DE NATAL!
para o
Não se esqueça do seu auxilio



A chicana automobilstica de domingo

O maior interesse vem despertando a prova
Valiosa cooperação do comercio
Outros detalhes

Como parte, ainda, das comemorações do 34º aniversario de fundação do América F. C., a direção de esportes do gremio rubro fará realizar, domingo, a anunciada prova "Chicana Automobilistica", que vem despertando o maior interesse nos nossos meios esportivos.

Trata-se de um acontecimento inedito em Natal e que se constituirá uma das notas mais destacadas das festividades de aniversário do glorioso Campeão do Centenário.

O certame está sendo prestigiado não só pelos esportistas e figuras destacadas de nossa sociedade mas, do mesmo modo, pelo ocmercio natalense, que vem oferecendo valiosos brindes que serão destinados aos vencedores da Chicana Automobilistica.

Grande tem sido o numero de candidatos inscritos para a interessante prova que, não é demais dizer, será o maior acontecimento do proximo domingo, nesta capital.

PROVIDENCIAS TOMADAS

I) — A comissão organizadora da Prova Chicana Automobilistoica, solicita o comparecimento dos associados abaixo designados para funções relacionadas com a Execução da Prova, para uma reunião a realizar-se no dia 21 do corrente, ás 20 horas, na sede do America Futebol Clube, afim de serem debatidos alguns pontos ainda obscuros e acertadas outras providencias:

Fiscal de Pista — Ozorio Dantas

Controlador Geral — Dr. Murilo Aranha

Cronometrista — Cap. Antonio de Paiva Almeida, João Teixeira de Carvalho.

Arbitros: — Maj. Francisco Cavalcanti Filho; Capitães Nevton Vassalos, Rolindino Monso, Syllas Velasco, Adroaldo Barbosa; Tens. Jayr Ferreira, Hernani D'Aguiar, Nelson Reis; Senhores Amaro Mesquita, Joãc Penha de Souza, João Carneiro de Morais e Carlos Tavares.

— Comissão de Premios — Sr. João Bezerra de Melo, Geraldo Santos e Tenente Luciano Bahia, Braz da Cunha.

II) — Para a reunião tambem são convidados todas as pessoas já inscritas na Prova.

III) — Avisa-se aos interessados que as inscrições só serão aceitas até aquele dia e hora, quando ficarão fechadas.

OS PREMIOS

Oferta da Agencia Ford. — Um farol de estrada.

Oferta da Chevrolet — Um jogo de farois de neblina.

M. Martins & Cia. — Duas baterias Atlantic de 17 placas.

Santos & Cia. Ltda. — Estojo de ferramento e um assento de palhinha de luxo.

Ciro Cavalcanti — Um conjunto de ferramentas americana.

Alonso Bezerra — Um fogão Poti.

Vandick Lopes — 2 pneus "Dunlop" com camaras de ar.

Agencia Universal — Um tapete de borracha para automovel.

Agência Colombo — Um estojo de chaves "Cachimbo".

Paula, Irmão & Cia. — 4 pneus Pirelli para automóvel.

Medeiros & Filhos — Agência Chrysler — Um conjunto de buzinas Starton.

J. L. Fonseca & Cia. — Um macaco hidráulico e uma bomba de pé.

Partner

Paris em Natal — Um par de sapatos a escolher.

Predileta — 1 estojo de perfume de Helena de Rubstein.

Natal Modelo — 1 vidro de loção francesa.

Casa Rio — Um vestido feito confecção F.C.

Formosa Siria — Uma trusse.

A Graciosa — Uma linda joia.

CASA BANCARIA NORTE RIO-GRANDENSE S/A — NATAL
FREI MIGUELINHO 109
Movimento geral em janeiro de 1949
CrS 32.439.449,70
Movimento Geral em Junho de 1949
CrS 39.472.225,00

ESCOLA DOMESTICA DE NATAL
CURSO ANEXO DE COZINHA

A matricula para o Curso Anexo de Cozinha está aberta. As aulas funcionarão ás terças e sextas-feiras, de 8 ás 11 horas, iniciando-se no próximo dia 2 de agôsto".

Noticias do basquete
(DIVULGAÇÃO DA FNB)
Regras Oficias de Basquetebol
— Regra I — Instalação —

5 — Areas de penalidades:

Art. 5.º — As áreas de penalidades são os espaços marcados no campo por linhas perpendiculares às linhas finais, a uma distancia de 1,80 ctms., de cada lado do centro das linhas finais. Estas linhas perpendiculares serão terminadas, ficando as áreas marcadas por arcos de cículo com um raio de 1,80 ctms. e o centro no ponto central das linhas de lance livre. Serão marcados espacos nas áreas de penalidades, como indicado no diagrama do campo. Para a utilização dêsses espacos vide n.º 72.

6 — Linhas de lance-livre:

Art. 6.º — Uma linha de lance-livre será tracada atravez de cada um dos círculos descritos no art. 5.º Deve têr 5 ctms. de largura e prolongar-se paralelamente à linha final, tendo a sua parte externa a uma distância de 5,20 ctms. da parte interna da mesma linha.

NOTA — Tôdas estas linhas serão marcadas de maneira bem visivel.

7 — Táboas da cesta — Dimensão e material:

Art. 7.º — As táboas da cesta serão colocadas com as dimensões de 1,80 ctms., horizontalmente e 1,20 ctms. verticalmente. Estas táboas serão de madeira dura, de 3 ctms. de espessura, apresentando uma superficie lisa. As faces das táboas serão pintadas de branco.

8 — Posição das táboas:

Art. 8.º —As táboas serão colocadas em cada extremidade do campo, em posição de ângulo reto com o chão e paralelas às linhas finais, e com a sua borda inferior a 2,75 ctms. acima do chão. Os seus centros devem coincidir com as perpendiculares tracadas a 0,60 ctms. dos centros das linhas finais. Os postes que sustentam as táboas devem estar fóra dos limites do campo a uma distância, pelo menos, de 0,40 ctms. da face externa da linha final e devem ser pintados de côr escura.

NOTA — As táboas poderão ser colocadas de modo a coincidirem com as perpendiculares tracadas a 1,20 ctms. dos centros das linhas finais, desde que a distância entre as táboas e as linhas de lance-livre seja mantida inalterada.

(Continúa)

Leiam O CRUZEIRO

Regulamentação dos profissionais e de outros esportes

O ministro do Trabalho está examinando a sugestão de um dos seus assistentes sobre a regulamentação dos profissionais de futebol e de outras atividades esportivas.

Esse trabalho, ao que se informa, será baseado na recente jurisprudencia firmada pelo Tribunal Superior do Trabalho, quando da decisão proferida em favor de Algisto Lorenzato, mais conhecido por Batatais, ao reclamar uma indenização do Fluminense Futebol Clube, por ter prestado, conforme contrato dez anos de trabalhos como arqueiro do quadro titular.

Na questão relativa ao pugilismo e lutas livres, os profissionais são obrigados a registrarem seus contratos no Ministerio do Trabalho, como garantia a possiveis reclamações contra os empresarios.

Torneio amistoso de basquete
Vitoria do Fluminense no festival de ante-ontem em homenagem a Pedro Vercilio

O anunciado torneio amistoso de basquetebol, ante-ontem realizado, na AABB, atraiu, como se esperava, uma assistencia numerosa e seleta. Foi uma brilhante noitada de despedida de Pedro Vercilio, defensor do Santa Cruz, que viajará dentro de poucos dias ao sul do pais, afim de contrair nupcias, retornando depois a Natal, em cuja Base Aerea continua servindo.

O interessante certame reuniu adeptos do Flamengo, Botafogo, Fluminense e Vasco. Este ultimo, porem, não se apresentou completo, desistindo de jogar.

O primeiro encontro foi travado entre os quadros do Flamengo e do Botafogo. Foi um encontro movimentadissimo, repleto de jogadas de sensação. O Botafogo logrou vantagem no primeiro tempo, quando se apresentou melhor. Os rubros-negros esboçaram, entretanto, vigorosa reação no periodo complementar e venceram a partida por 32x18

UM FLA-FLU NA FINAL

Com a desistencia, á ultima hora, do quadro do Vasco, o conjunto do Fluminense, constituido com elementos da ASSEN enfrentou, na peleja final da noite, o quinteto do Flamengo.

Já o rubro-negro nesse jogo não apresentou a mesma disposição do prelio inicial, deixando-se vencer pelo cansaço visivel de seus defensores. A turma do Fluminense soube tirar partido da situação, empregando-se com energia, fazendo jogo rapido de maneira a exgotar o adversario e, por fim, conquistar as honras da noite, ao assinalar a contagem de 16x12.

Os quadros e marcadores:

1º JOGO

FLAMENGO — Guerra (1) Oscar (3) — Daguiar (9) — Vercilio (9) — Severa (6) — Poli (4)

BOTAFOGO — Zelins (4) — Americo (2) — Joãosinho (2) — Chico (6) — Fontenelle (4) — Daniel.

Juiz: Valter Bessa Bom.

2º JOGO

FLUMINENSE — Biliu (2) — Agnaldo (3) — Alberto (7) — Chiquinho (5) — Roque (2) — Sanford.

FLAMENGO — Vercilio (4) — Guerra (1) — Zeca (2) — Severa — Daguiar (3) — Oscar (2) — Poli.

Juiz: Zelins, auxiliado por Valter Bessa.

Noticiario Esportivo

RIO, 16 (Meridional) — O Circuito da Gavea, a mais tradicional prova automobilistica da America do Sul, contará este ano com a presença de Fangio, a revelação argentina, que está entusiasmando o publico esportivo europeu. Tambem, outros volantes estrangeiros estarão representados nessa prova do esporte motor.

Em declarações á nossa reportagem o sr. Pedro Santalucia, que foi o representante do ACB nas corridas de Bari e Monza, disse:

"Volantes e construtores de carros de corrida estão grandemente interessados em conhecer o Brasil. O proprio Fangio recordou-me a saudade que sente do nosso pais, onde esteve por ocasião da prova Buenos Aires-Rio e o seu desejo de aqui competir".

Falando sobre o micro-bolido, afirmou:

"Em Bari e Monza foram realizadas provas para carros de 750 00 verdadeiras maravilhas em materia de desenvolvimento e estabilidade, pois fazem medias de 110 e 120 quilometros por hora. Esses carrinhos são pilotados por elementos novos, aspirantes ás grandes provas".

Aliás, o engenheiro que os constrói propõem-se a trazer para o Brasil 15 maquinas daquelas. Elas seriam pilotadas pelos nossos volantes mediante o aluguel e uma garantia. E tenho a impressão de que poderiamos fazer sensacionais competições, aqui, em São Paulo e Belo Horizonte, com a intervenção de volantes brasileiros e argentinos".

Aludiu o nosso entrevistado ao desejo de Chiron e outros quatro "ases" europeus ,ainda desconhecidos em nosso continente, os quais pretendem fazer nesta cidade, e em dezembro, uma temporada extra.

Concluindo, explicou-nos a falta de chance de Francisco Landi frisando porém que o seu cartaz, quer na simpatia publica quer no tratamento oficial como premios de parti da, ele é igual aos dos cinco maiores volantes da Europa.

—ooo—

RIO — Confirmando nosso noticiario de há dias, o Departamento de Turismo da Prefeitura do Distrito Federal reunniu varias entidades des-

(Continua na 4ª. pagina)

Cristão!
Ajude a construir o
ALBERGUE NOTURNO DE NATAL!
Cooperando com a Campanha do Quilo

Representará o Brasil

RECIFE, 19 (Meridional) — A equipe de "Snipes "da Flotilha de Pernambuco, filiada á Snipe Classe Internacional Racing Association, representará o Brasil no proximo campeonato mundial de "snipes" que terá como local o lago Lochmont, nos Estados Unidos. Esse certame será patrocinado pelo Lachmont Yacht Clube, dos Estados Unidos e está marcado para 22 e 26 de agosto, com a presença dos concorrentes da Inglaterra, França ,Brasil, Argentina e varios outros paises.

Fraquezas em geral?
VINHO CREOSOTADO
(Silveira)

Gago esperado amanhã no Rio

RIO, 20 (Meridional) — Seguiram domingo para Porto Alegre os jogadores Moreira, centro-médio, Claudio, zagueiro ,e Quinzinho, dianteiro do Flamengo, cuja transferencia por troca com o zagueiro Gago, vem de ser assentada, entre o rubro-negro e o Nacional, da capital gaucha.

Recebeu o Flamengo comunicado de que Gago chegará a esta capital quinta-feira.



Não pode jogar com clubes filiados

RIO, 20 (Meridional) — A Confederação Brasileira de Basquetebol negou permissão para o Esporte Clube Mackenzie de São Paulo, exibir-se no Ceará. Da mesma forma procedeu a Confederação em relação ao pedido da Federação Baiana visto não estar o referido clube filiado á Federação Paulista de Basquetebol.

O Vasco nada sabe a respeito da vinda dos campeões suecos
O que declarou o major Otavio Povoas

RIO, 19 (Meridional) — Foi divulgado, ha dias, que o Vasco ante a impossibilidade de trazer ao Brasil os quatro portugueses do Benfica e do Sporting, estava resolvido a substituir esta temporada pela do quadro campeão da Suecia.

A nova, não havia duvida, era das mais alviçareiras, sendo mesmo, talvez a unica que poderia igualar em interesse, a da vinda dos clubes luzos. Já é sabido que os suecos se colocaram entre os grandes praticantes do foot-ball no mundo, como o provam não apenes seu titulo de campeões olimpicos como, principalmente a vitoria marcada sobre o selecionado inglês e ainda recentemente, a obtida sobre o proprio Benfica que, desfeita sua viagem ao Brasil, excursionou a Estocolmo e ali foi nitidamente abatido.

Por conseguinte, não haveria a menor duvida de que uma temporada dos campeões escandinavos poderia alcançar tão grande sucesso quanto a do Arsenal, quer sob o ponto de vista financeiro como, tambem, tecnico. Neste particular, principalmente, a oportunidade guardaria rubido valor pelo ensejo que ofereceria de conhecermos um dos mais fortes concorrentes ao campeonato do mundo, ficando a par quer de seus valores individuais quer de sua tecnica e tatica que como já frisamos se marca entre as mais eficientnes do mundo.

Nada mais natural e compreensivel, portanto, que a satisfação com que foi recebida a noticia de que o Vasco ia trazer ao Brasil tão renomados jogadores. Esclarecia-se mais que o conjunto sueco realizaria pelo menos tres partidas em nosso pais, sendo duas nesta capital, ambas contra o Vasco e a terceira, em São Paulo.

O VASCO NADA SABE

Acontece(porem, que, para desalento geral, a noticia parece não ter nenhum fundamento. Pelo menos o presidente, em exercicio, do Vasco o major Otavio Povoas falando á nossa reportagem declarou inteiramente a questão

— E como um assunto de tal natureza não poderia ficar sem meu conhecimento, acrescentou o dirigente vascaino julgo que se pode afirmar nada haver a esse respeito.

Basquetebol

Adiada a rodada de ontem

Em face das chuvas caidas ontem, a Federação Norte-Rio-grandense de Basquetebol adiou o encontro Riachuelo versus AABB.

Depois de amanhã, a tabela do campeonato indica o encontroo ASSEN x Esparta, que se apresenta como uma boa atração para os aficionados do cestobol.

Memorias de BARRETO PINTO

Dinheiro, Politica e Amor

AS TRAVESSURAS DE NEREU RAMOS

1) FATO DO DIA

A reforma bancaria anda a passos de tartaruga.

2) MEMORIAS

As travessuras de Nereu Ramos e nossas relações pessoais.

3) FOTO DO DIA

De braços abertos.

4) POST-SCRIPTUM

Bilhete ao Adroaldo Mesquita.

59.º CAPITULO

(Exclusividade dos "Diarios Associados")

O FATO DO DIA

Ontem mostrei que o Estatuto do Petroleo não caminha, nem caminhará, porque há uma força poderosa junto ao Legislativo, que tem um prestigio inexpugnavel. Existe outro projeto de utilidade indiscutivel que dorme, porque é preciso dormir: — a reforma bancária.

Através de seu programa, o PSD sustenta a necessidade do Banco Central, e a integração da organização bancária nas operações de credito ordinario e especializado, a serviço de todos os setores da atividade, para se alcançar o equilibrio entre a produção do Pais e a sua massa circulante.

A UDN, o preço da liberdade é a eterna vigilancia, ou melhor a — Udêene — usando linguagem poetica, diz: — "para que a Terra possa atender ás justas solicitações de preços remuneradores para o produtor e acessivel ao consumidor, cumpre conceder o crédito agricola; e quanto á industrialização o Estado deverá favorecer o desenvolvimento industrial do Pais, pelo crédito industrial".

O nosso amigo general Dutra enviou, há quase dois anos, o projeto da Reforma Bancária. Horacio Lafer, cumprindo o seu dever, há mais de um ano emitiu o seu parecer.

Para que? Como será possivel encaminhar um projeto, nesse sentido, de alta moralidade, quando há interesses contrariados?

* * *

Quaisquer semelhanças com o presidente da Camara, com o presidente da Comissão de Finanças e com outros proceres da UDN constituem meras coincidencias...

O trabalho dentro dos bastidores, produz mais, ás instituições privadas.

BARRETO PINTO

* * *

POST-SCRIPTUM

O bilhete de hoje é para o ministro Adroaldo Mesquita da Costa, o meu espiritaul amigo. Sei que ele, esquecido dos ensinamentos do Mestre, tem se mostrado aborrecido com a atitude de João Neves. De fato, por que aquele fuzuê, na festa do PSD, em Porto Alegre? Não estava tudo tão azul? Mas, meu caro Adroaldo, a coisa vai mesmo muito mal. O tumor rebentará dentro em breve. Panos quentes e bolsa elétrica já não resolvem mais. Por isso, aconselho-o a colocar-se — e agindo desde já — numa das vagas de ministro do Supremo, com a proxima aposentadoria de dois dos mais dignos membros daquela Alta Côrte. — B. P.

Barreto PINTO

MINHAS MEMORIAS

Nereu de Oliveira Ramos é um homem que só trabalha para si, e para os seus amigos. Nunca tivemos qualquer estremecimento nas nossas relações. Se fizessemos um balanço de favores, o saldo seria grande para mim.

Em 1934, prestei-lhe os mais relevantes serviços quando candidato ao governo de Santa Catarina, e fôra eleito pela Assembléia Legislativa, por deputados que estavam asilados no Quartel da Brigada do Exercito, e que dali sairam, em automoveis, acompanhados por oficiais, e resguardados por um "habeas-corpus" concedido pelo Tribunal Superior de Justiça Eleitoral.

Instituido o Estado Novo, e passando a Interventor, nunca deixou de me distinguir com as maiores provas de gentileza. Meu companheiro de friza no Municipal, na Temporada Oficial, todas as vezes que vinha ao Rio, almoçava em minha companhia, e na de homens de negocios. No exercicio do cargo de Secretario assistente da Justiça Eleitoral varios pedidos seus foram, imediatamente satisfeitos. Chegou mesmo a delegar poderes ao "belindo" Joaquim Ramos,, hoje doutor, que era meu assiduo cacete visitante no Palacio Monroe, na fase pré-eleitoral, falando sempre em nome de seu irmão.

Na Constituinte, tivemos contato amistoso. Somente, houve uma nusga, embora pequena, quando, eu apresentei a emenda sustentando que a eleição do primeiro Vice-Presidente da Republica deveria ser feita pelo voto do Povo, conjuntamente com as eleições dos governadores e Assembléias Legislativas Estaduais.

* * *

Aparentando coragem, Nereu Ramos treme quando tem de enfrentar o eleitorado, ou submeter-se ao "veredictum" popular.

Foi governador por eleição indireta. Na organização da chapa para a representação federal, no pleito de 2 de dezembro de 1945, teve que imolar os seus melhores amigos para entregar-se de corpo e alma aos potentados de Santa Catarina, que constituem a atual bancada federal com assento na Camara. E, ele proprio, apresentou-se, simultaneamente, como senador e deputado, jogando por duas amarras. Mas voltando a minha emenda á Constituinte; logo que Nereu Ramos teve ciencia de sua apresentação, falou-me:

— Barreto é preciso que V. retire, hoje mesmo a sua emenda dispondo sobre a eleição do primeiro vice-presidente da Republica pelo voto direto.

— Meu caro Nereu — observei — incontinenti — acredito que V. esteja brincando, porque nunca retirei uma emenda, quanto mais essa que encerra medida da mais alta moralidade politica.

— Pois V. receberá ordem do Senador Vargas para retirar a emenda.

Ri-me gostosamente, e conhecendo o elevado criterio do Dr. Getulio sabia que seria incapaz de fazer-me um pedido dessa natureza. Atalhei:

— Está bem, mas é preciso que o Dr. Getulio me fale a respeito.

Escusado é dizer que nunca me deu uma palavra sobre a pretenção nereista.

* * *

Surge ai a candidatura do Senador José Americo. Uma manhã, recebo uma telefonema de Virgilio Mello Franco, que desejava falar-me, o que atendi com o maior prazer. O saudoso mineiro, pouco se demorou para chegar a minha casa. E, imediatamente entrou no assunto. Declarou que era o coordenador da candidatura do senador paraibano a vice-presidencia da Republica e pedia o meu voto. Declarei-lhe que era contrario á escolha pela Assembléia Constituinte, e porisso não poderia tomar qualquer compromisso.

Sentindo perder o terreno, com o movimento de Virgilio, valendo-se Nereu Ramos da sua qualidade de presidente da Comissão Constitucional, lançou ai mão de um golpe de força, para o qual teve a conivencia de Prado Kelly, lider da União Democratica Nacional. Quatro dias antes de ser aprovada a Constituição, apresentou ao plenario os seguintes dispositivos:

"Art. 1.º — A Assembléia Constituinte elegerá no dia que se seguir ao da promulgação deste Ato, o Vice-Presidente da Republica, para o primeiro periodo constitucional.

§ 1.º — Essa eleição far-se-á por escrutinio secreto, e será em primeira votação por maioria absoluta de votos e se nenhum dos votados a obtiver, por maioria relativa no segundo escrutinio.

§ 2.º — PARA ESSA ELEIÇÃO NÃO HAVERA' INELEGIBILIDADES.

§ 3.º — O Vice-Presidente tomará posse perante a Assembléia, na mesma data, ou perante o Senado Federal.

§ 4.º — O mandato do Vice-Presidente da Republica terminará simultaneamente com o do atual Presidente da Republica".

(Continúa na 4.ª pág.)

DIARIO DE NATAL

NATAL — Quarta feira, 20 de Julho de 1949

Arte Culinaria

Rita Cortês Teixeira

AVISA que iniciará suas aulas de cosinha, no principio do mês de agosto próximo, em sua residencia á Avenida Floriano Peixoto, 375

Virá a Natal uma grande voz das Americas

Reais embaixadores da musica azteca — Os famosos artistas cumprirão um contrato com a Rádio Potí — Diretamente da boite carioca "Night and Day" — Continúa o sucesso espetacular de Paulo Molin na ZYB-5 — Novo programa hoje patrocinado pelo Armazem Popular — Preparativos para a Segunda Tarde Feminina no REX

Mais um grande cartaz radiofonico está anunciado para o proximo sábado em Natal. Trata-se desta vês de legitimos embaixadores da música azteca e interprete felizes do cancioneiro das Americas. La Mexicanita Y sus Chicanos, número que acaba de fazer o maior sucesso no Rio de Janeiro na boite "Night and Day" ao lado de Xavier Cugat, acaba de ser contratado pela emissora associada do Rio Grande do Norte para apresentação nesta capital. Trata-se no caso de um conjunto dos mais caros e cujo sucesso é absolutamente indiscutivel.

La Mexicanita Y Sus Chicanos estrearão sábado no cineteatro S. Luis em mais um grande espetaculo de palco e tela. Novos detalhes sobre essa sensacional temporada serão divulgados em nossa edição de amanhã.

CONTINUA O SUCESSO ESPETACULAR DE PAULO MOLIN

Paulo Molin, o garoto-revelação, continúa a levar verdadeiras multidões ao auditório da Rádio Potí. Dono de uma voz magnifica e interprete de grande emoção, Paulo Molin não desmereceu absolutamente o cartaz de que vinha precedido. Trata-se na realidade de um grande nome do rádio e não há melhor argumento para o seu agrado do que as enchentes que se têm verificado diariamente na emissora natalense.

Paulo Molin está cantando em Natal numa gentileza especial do conhecido Armazem Popular, o maioral dos preços baixos, que resolveu fazer coincidir com as apresentações do famoso garoto, o inicio de uma formidavel remarcação de preços.

PREPARATIVOS PARA A TARDE FEMINA DE SABADO NO REX

Além da apresentação de um grande nome do rádio brasileiro, a Tarde Feminina de sábado, no cinema Rex, contará com novas atrações em brindes, inclusive um sorteio de uma magnifico aparelho eletrico para torrar pão, afóra diversos brindes destinados às senhoras e senhoritas. A Tarde Feminina de sábado, do Rex, que certamente reproduzirá o sucesso alcançado na estréia do programa, contará ainda com o concurso de Julio Granado, o famoso violinista, e a orquestra Potí, Zé Praxedes, o poeta vaqueiro, além de outras atrações radiofonicas. Na tela será exibida uma pelicula apropriada para esse notavel programa e a empresa dos Cinemas Reunidos Ltda. em colaboração com a Rádio Potí resolveu cobrar para esse programa o preço único de Cr$ 4,80.

LA MEXICANITA EXIBIR-SE-A' TAMBEM NA "BOITE" DO AMERICA

Em seu mês de aniversário, resolveu a diretoria do América realizar jantares dançantes todos os sábados, até o dia 30, quando será realizado o grande baile de aniversário. Assim é que no próximo sábado será realizada mais uma grande noite dançante, durante a qual será apresentado o show com La Mexicanita Y Sus Chicanos. Artististas dos mais caros que atualmente se exibem no Brasil, é justo salientar os esforços do clube rubro no sentido de apresentar em sua "boite" mais essa grande atração. As mesas já poderão ser reservadas ao preço de Cr$ 50,00 na Confeitaria Helvetica.

A conferencia de hoje do jornalista Nery Camelo

Terá lugar hoje no Teatro Carlos Gomes, a anunciada conferencia do jornalista Nery Camelo, que abordará, sob o tema "O Sertão só... rindo", aspectos folcloricos do hinterland brasileiro focalizando observações e estudos que pessoalmente fez nas diferentes regiões do pais, situando referentemente os costumes da população sertaneja.

Em sua palestra de hoje, o autor de "Alma do Nordeste" fará uma minuciosa exposição das lendas, mitos supersticões, danças, vestiario, alimentação, giria, poesia, medicina popular, etc., que teve oportunidade de observar no sertão brasileiro, dedicando sua palestra ao escritor Camara Cascudo.

O conferencista, por nosso intermedio convida para comparecer ás 20 horas de hoje, ao "Carlos Gomes" os membros da Associação Norte-Riograndense de Imprensa, da Academia de Letras, do Instituto Historico, do Centro Estudantal tigPo ro Estudantal Potiguar, bem como de outras instiuições culturais de Natal.

Ouçam ZYB-5
Radio Potí

Aprovado pela Comissão de Preços o aumento do leite

Demite-se o sr. João Alfredo Pegado Cortez

Medida que atinge os interesses de toda a coletividade

Sob a presidencia do sr. Fernando Pedroza, esteve ontem á tarde reunida extraordinariamente a Comissão E Preços, para resolver em definitivo sobre a pretensão de um grupo de proprietarios de estábulos, que pleiteava um aumento na tabela oficial do leite. Pretendiam os interessados que o produto, de 2,70 nos estábulos, passasse a ser vendido a 3,60 o litro, enquanto o entregue a domicilio, de 3,00, fosse majorado para 4,00.

Na reunião de ontem, a CEP, acompanhando o voto do representante Vedasto Silva, concedeu por unanimidade a majoração, não na base do pleiteado, mas de 30 centavos, passando assim a tabela oficial do produto a 3,00 para o leite nos estábulos e 3,30 para o entregue a domicilio. Não chegou a votar, que seria o ultimo a fazê-lo, o representante João Alfredo Pegado Cortez, que pediu demissão do lugar que ocupa na CEP, exatamente na ocasião em que se tomavam os votos, por não concordar com o aumento concedido, segundo posteriormente declarou.

Antes da decisão foi lido o relatorio dos srs. Mario Brusque, Jorge Camara e Vedasto Silva, representantes da CEP incumbidos do inquerito sobre a pretensão dos proprietarios de estábulos. Diz inicialmente o relatorio que 10 vacarias na cidade foram visitadas, das quais algumas não pertencentes a signatarios do pedido de majoração. O inquerito chega á conclusão de que as despesas nas vacarias são constituidas por forrageamento, empregados para ordenha e entrega, aluguel do local, manutenção de animais de entrega, remédios e vazilhame. Tomando por base a exploração de 25 vacas, o proprietario de estábulo tem como despesa média diaria 270 crs., distribuidos em farelo, ao preço de 60 crs. o saco, á razão de 4 kgs. por animal, 100 crs.; mandioca a 6 crs. a arroba, 1|2 arroba por animal, 75 crs.; empregados para ordenha, entrega, limpeza e manutenção de equinos, 60 crs.; aluguel ou renda normal do local, 10 crs.; desgaste de vazilhame, remedios, capim para bezerros e outras pequenas despesas, 25 crs.

Diz mais o documento que o rendimento médio das vacas nesta capital, em virtude da exploração de raças inadequadas e em condições as mais precarias e rudimentares é de 4 litros de leite por vaca, com rendimento total de 100 litros para as 25 vacas. Nessas condições, um grupo de 25 animais, rendendo 100 litros a 3,00, proporciona um apurado de 300,00, contra uma despesa de 270, deixando, portanto, um lucro diario de 30,00 ou 900,00 mensal. Concluiu a comissão que o lucro nas condições descritas, não é de molde a incentivar maior produção de leite na capital, não estando a CEP em situação de conseguir o barateamento da forragem, pela ausencia de es-

(Continua na 1ª. pagina)

Festa de São Vicente de Paula

Foi iniciada ontem, com uma missa rezada ás 6 horas, na Catedral, a festa em homenagem a São Vicente de Paula, patrono das obras de caridade e promovida pelos vicentinos, sob a orientação do mons. Alves Landim, cura da Catedral e diretor espiritual do respectivo conselho de Natal.

Amanhã será celebrada ás 6 horas, no referido templo, uma missa em intenção dos protetores da festa, sendo iniciado ás 19 horas o triduo preparatorio ao dia de São Vicente. A primeira noite será presidida pelo mons. Alves Landim, estando a prática a cargo do pe. Einard Monteiro, capelão do Exército. São patrocinadores os desembargadores Seabra Fagundes e Régulo Tinoco e srs. José Ivo Cavalcanti, Francisco Ivo Cavalcanti, Adalberto Amorim e Ezequias Pegado.

No dia 22, segunda noite do tríduo, fará a prática o pe. Pedro Luz Cunha, capelão da Base Aérea, sendo patrocinadoras as sras. Rosa Cabral de Brito, Francisca Trigueiro de Morais, Maria de Abreu Viana, Carmelita Mesquita Barbalho, Maria do Céu Pereira, Nayde Medeiros Rosado, Francisca Pinheiro e Julieta Dantas da Silva.

No dia 23, sábado, estará a pratica da ultima noite do tríduo, a cargo do conego José Adelino, reitor do Seminário de São Pedro, sendo patrocinadores os srs. Miguel Barra, José Omar Peixoto, Anisio Furtado, José Vasconcelos Lisboa, Abel Viana, Vicente de Paula Dantas, Manoel André da Silva e Luiz Ferreira de Brito.

No domingo, dia 24, serão encerradas as festividades religiosas, com uma missa solene, ás 7 horas, celebrada pelo mons. Alves Landim, com sermão pelo conego Luiz Vanderlei e comunhão geral dos vicentinos e demais fieis, sendo realizada ás 14.30 horas uma assemblia geral da Sociedade de São Vicente de Paula, promovida pelo Conselho Particular de Natal. A's 16 horas sairá uma procissão com a imagem do Santo Patrono, a qual percorrerá as principais ruas da Cidade Alta, havendo ao recolher, benção do Santissimo Sacramento. Tocarão as bandas de música do 16.º Regimento de Infantaria e da Força Policial do Estado, cedidas pelo seus respectivos comandantes.

CONGRESSO NACIONAL DE MUNICIPIOS

Reuniram-se sob a presidencia do Vereador paulista Nelson Omegna todos os mebros da Camara Municipal de Natal — Várias determinações apresentadas na reunião — Comissão organizadora

Conforme já noticiamos, encontra-se nesta capital o vereador paulista Nelson Omegna, em missão de propaganda do 1.º Congresso Nacional dos Municipios, que pretende realizar em janeiro próximo, na capital bahiana.

Ante-ontem, no salão Alberto Maranhão, do Teatro Carlos Gomes, realizou-se sob a presidencia daquele vereador, uma reunião de todos os membros da Camara Municipal de Natal, estando igualmente presente o prefeito Silvio Pedroza, que emprestou todo seu apoio á iniciativa. Depois da apresentação feita pelo prefeito da Capital, o sr. Omegna iniciou sua exposição sobre diversos problemas do municipalismo, fazendo confrontos entre os municipios brasileiros e de outras Republicas americanas e européias, para justificar a necessidade da realização do conclave nacional de todos os municipios, afim de serem debatidos e expostos suas necessidades.

Ficou deliberado que afim de orientar as Prefeituras na representação naquele Congresso, serão distribuidos temários a serem estudados e discutidos, devendo ser realizado nesta capital um congresso de todos os municipios norte-riograndenses, como preparação ao conclave da Bahia.

A comissão organizadora ficou constituida do prefeito Silvio Pedroza, vereador Olavo Galvão, presidente da Camara Municipal de Natal, um representante do Departamento de Assistencia aos Municipios e das bancadas de cada partido com assento na Camara além de um representante do IBGGE, os quais desenvolverão suas atividades no sentido da realização do Congresso.

Ficou ainda acertado que alem dos prefeitos e vereadores, poderão apresentar teses, quaisquer interessados e estudiosos em assuntos especializados.

fbd

Exercicios de artilharia no GACM

Comunica-nos o GACM que aquela Unidade do Exército realizará no dia 22, das 14,00 às 16,00 horas, exercicio de artilharia, obedecendo aos seguintes limites:

Longitude: 35º, 05" (trinta e cinco gráus e cinco segundos) e 35º, 10' W. Gr. (trinta e cinco gráus e dez minutos Oeste de Greenwish).

Latitude: 5º, 45' (cinco gráus e quarenta e cinco minutos) e 5º, 50' (cinco gráus e cincoenta minutos Sul) ou seja a área compreendida entre:

Limite esquerdo: — perpendicular à costa na altura da Redinha.

Limite direito: — perpendicular à costa a 3 kms. além de Mãe Luiza e

Limite longo: — 10 kms. da Costa.

Instituto Jocista Pio XI

A diretoria do Instituto Jocista Pio XI avisa por nosso intermedio aos membros de seu corpo docente e discente, que serão hoje reiniciadas suas atividades correspondentes ao segundo semestre do ano letivo. Outrosim avisa que no mesmo prédio, á rua Professor Zuza, 214, funcionarão cursos de corte, costura e bordado.

DR. JACOB VOLFSON

(Curso de Aperfeiçoamento na Argentina)
OLHOS, OUVIDOS, NARIZ E GARGANTA
OPERAÇÕES E TRATAMENTOS
Consultorio: — Praça João Maria, n.º 64 — Fone: 1971
Consultas: — Das 15 ás 17 horas

A CIDADE

Falando ontem a um jornal do Rio de Janeiro, o presidente da Comissão de Finanças da Camara adiantou que as emendas apresentadas ao orçamento cujo número supera de muito a casa das mil, aumentavam o deficit da União em mais de oito bilhões de cruzeiros, o que pura e simplesmente significaria, nada mais nada menos, do que um novo orçamento à parte. Claro que havendo necessidade de redução do tremendo deficit essas emendas em sua maior parte serão sacrificadas e nelas, naturalmente, estão incluidas muitas das que foram apresentadas pelos nossos representantes em beneficio do Estado.

O mal é velho. Sempre que se aproxima a discussão do orçamento da Republica, jornais locais se incumbem de divulgar em grandes manchetes e pomposos titulos, emendas apresentadas por este ou aquele deputado em beneficio do Rio Grande do Norte. Evidentemente, nisso não há nenhum mal para o deputado ou senador autor da emenda ou das emendas, e magnifico seria para o Estado, si realmente a simples apresentação de uma emenda ao orçamento resolvesse o problema da realisação do serviço pleiteado. Como geralmente não é isso o que ocorre, parece-nos que como ao deputado compete o direito de fazer a propaganda, de seu esforço, a nós da imprensa resta o dever de botar os pontos nos ii.

Pudessemos contar com tudo que já foi dito e pleiteado nas altas esferas da República, inclui-se no Poder Legislativo e então estariamos caminhando em mar de rosas.

Infelizmente, porém, nem sempre podemos contar nem com 10% do que realmente é aprovado, sancionado e executado. — Y.

Conferencia de Ademar com o general Canrobert

Esperado hoje no Rio de Janeiro o governador bandeirante

O lider progressista afirma em São Paulo que desistira de sua candidatura

RIO, 21 (Meridional) — O "Correio da Manhã" diz estar seguramente informado que chegará hoje ao Rio o sr. Ademar de Barros, com o objetivo de conferenciar com o gal. Canrobert Pereira, sobre a sucessão presidencial. Falando em São Paulo, o sr. Ademar de Barros afirmou que desistira de sua candidatura, com a intenção de preparar o terreno para os entendimentos que procurará estabelecer com o ministro da Guerra.

Acrescenta o matutino que o encontro está revestido do maior sigilo e é bem possivel que com a sua divulgação, deixe de realizar-se e surjam desmentidos.

TERIA CONVOCADO O SECRETARIADO

S. PAULO, 21 (Meridional) — Em fontes bem informadas soube a reportagem a informação de que Ademar de Barros teria convocado os secretariado para uma reunião á qual empresta significação politica.

Diz-se inclusive que estaria esta reunião vinculada ao proposito manifestado pelo governador paulista de ir ao Rio na qualidade de presidente do Partido Progressista conferenciar com os dirigentes do Partido Social Democratico, Partido Republicano e outras agremiações.

O governador se encontra em Campos do Jordão há varios dias e apuramos que efetivamente seguirá para ali o sr. Cesar Vergueiro e João de Deus Cardoso Melo, secretarios da Justiça e da Educação respectivamente.

DIARIO DE NATAL

ORGÃO DOS "DIARIOS ASSOCIADOS"
Fundado em 18 de Setembro de 1939

ANO X — NATAL — Quinta feira, 21 de Julho de 1949 — Nº. 1.939

Precipita-se nova crise na Inglaterra

Recusa o governo trabalhista o "ultimatum" da Junta Nacional do Trabalho das Docas aos 15 mil grevistas para voltarem ao trabalho — Pedirão renuncia vários membros da Junta — Vem à tona as divergencias latentes entre a Junta e o Gabinete sobre a maneira de solucionar a gréve

LONDRES, 21 (UP) — O governo trabalhista precipitou uma nova crise, hoje, quando repeliu o "ultimatum" da Junta Nacional do Trabalho das Docas, aos 15.441 grevistas, para voltarem á atividade até quinta-feira pela manhã, sob pena de serem despedidos. Varios membros da Junta inclusive o presidente lord Ammon, deverão renunciar ainda hoje, em virtude da atitude do governo que, segundo parece anulou qualquer movimennto no sentido de fazer os trabalhadores voltarem ao trabalho. O inesperado ato do governo, trouxe á tona a divergencia entre a Junta e o gabinete sobre a maneira de solucionar a greve dos estivadores, que dura 23 dias.



GREVE NAS DOCAS DE LONDRES — Um marinheiro da "Home Fleet" afastou-se temporariamente das suas atividades em navios de guerra para auxiliar a descarga dos barcos paralisados nas docas de Londres, em consequencia da greve dos estivadores (Foto da "Meridional" para o DIARIO DE NATAL)

Dominada a rebelião

HAVANA, 20 (UP) — A embaixada da Guatemala anunciou ter recebido noticias de que a revolta naquele pais foi dominada e que o governo controla a situação. A embaixada não forneceu detalhes.

Grave a situação algodoeira da Bahia

SALVADOR, 21 (Meridional) — A reportagem do "Diario de Noticias", revela que a situação algodoeira da Bahia é grave. Em 1935, graças ao impulso dado pelo governador Juraci Magalhães, a Bahia produziu 5 milhões e meio de quilos de algodão, chegando a exportar a sobra de sua produção. Depois do advento do Estado Novo a produção caiu, e em 1942 chegou a um milhão e 88. Desde 1940 a Bahia passou a importar algodão o que vem fazendo em proporção crescente. No ano de 1947-48 a sua pordução foi da cifra ridicula de meio milhão de quilos.

Posto em liberdade

DUSSELDORF, 21 (UP) — As autoridades inglesas puzeram o chefe comunista, Reimann, em liberdade, dois dias antes de terminar a pena a que fora condenado por ter chamado de "quislings" os politico salemães que colaborassem com os aliados. Dessa maneira frustaram os planos dos comunistas para uma grande manifestação, na qual Reimann deixaria a prisão nos ombros de seus correligionarios.

A GREVE DE SOROCABA

S. PAULO, 21 (M.) — O jornal A Critica, de carater comunista noticiando a orientação comunista da gréve de Sorocaba, adiantou-se pormenorizando o noticiario sobre a paralização do serviço na manhã de ontem das Industrias Votoratim naquela cidade, confessando o plano comunista que desde o dia 17 era do conhecimento do DOPS.

Graças a sua antecipada declaração é possivel desarticular o movimento e expor ao ridiculo o orgão comunista que subestimou a existencia de agentes comunistas em Sorocaba e que fracassaram no plano de estender a gréve às fábricas da Companhia Nacional de Estamparia e Tecelagens de Sorocaba, e oficinas da estrada de Ferro de Sorocaba.

A primeiro de Agosto a convenção da UDN baiana

Desperta vivo interesse em todo o Estado da Baia o certame — Estarão presentes todos os membros da bancada federal baiana e destacados proceres udenistas

SALVADOR, 21 (Meridional) — Será realizada de 1 a 3 de agosto próximo a convenção estadual da UDN baiana, a fim de atualizar os quadros partidarios de acordo com a nova estruturação dada pelos estatutos aprovados na Convenção Nacional de 1949.

O certame está despertando vivo interesse não somente nesta capital, como no interior, e será uma manifestação da organização udenista liderada pelo deputado Juraci Magalhães, atual presidente do Partido. Na Convenção serão escolhidos os membros do Conselho Estadual que elegerá o presidente e demais dirigentes do partido.

A convenção atraira a esta capital, não somente todos os membros da bancada baiana na Camara Federal como tambem destacados proceres da UDN nacional especialmente convidados, anunciando-se a presença, entre outros, do sr. Prado Kelly.

Prepara a evacuação da população civil

CANTÃO, 21 (UP) — O governo nacionalista já está preparando a evacuação da população civil desta capital provisoria. Aviões nacionilistas bombardearam Nanqum e posições na linha de frente, mas os exercitos comunistas continuam acançando, quase sem encontrar resistencia.

Tende a melhorar a situaçãa financeira do país

Fala o dep. Euvaldo Lodi sobre as declarações do sr. Horacio Lafer — "As classes produtoras não tratam de polittica" diz o presidente da Federação das Industrias

S. PAULO, 21 (Meridional) — Após a reunião da Federação das Indústrias do Estado de S. Paulo, o sr. Euvaldo Lodi declarou comentando as afirmações do sr. Horacio Lafer sobre o deficit consideravel do proximo exercicio financeiro que apesar de deficit a economia brasileira tende a melhorar. As dificuldades devem ser atribuidas à situação internacional. Quanto aos boatos de que os industriais teriam um candidato à sucessão disse: "Não queria me manifestar sobre o assunto porque as classes produtoras não tratam de politica".

Concurso de memorias, sobre a vida e obra de Ruy Barbosa

Serão três os prêmos: um de 10.000, um de 6.000 e outro de 4.000 cruzeiros

RIO, 21 (Meridional) — O centenario de nascimento de Rui Barbosa, que será comemorado em novembro vindouro, justifica no momento uma serie de concursos que visam à mais ampla divulgação, no que se refere à vida e obra do grande brasileiro.

Associando-se com êste movimento, "O Observador Econômico e Financeiro", sob a direção do sr. Valentim Bouças, vem de lançar, com sua edição de maio último, as bases de um certame destinado a selecionar três estudos sôbre o periodo de nossa vida economica, que teve em Rui Barbosa, seu ponto culminante.

Estão, assim, os estudiosos da economia e da finança convocados a tomar parte ativa nas comemorações com que o Brasil celebrará o centenário de Rui, abordando um tema de sua escolha, no período que vai desde a organização do gabinete do Visconde de Ouro Preto, o último, aliás, da monarquia, até o término do quadriênio Campos Sales.

Os trabalhos deverão ter um minimo de 30 e um máximo de 60 páginas datilografadas e os prêmios serão três: um de 10.000 cruzeiros, um de 6.000 e outro de 4.000.

Os interessados poderão tomar conhecimento das bases do concurso nas páginas da edição de maio daquele mensário, que se encontra em circulação.

Importancia á visita do sr. João Goulart a São Paulo

Teria o procer trabalhista trazido a palavra de ordem do chefe do PTB — Seguirá para o Rio o representante gaúcho

S. PAULO, 21 (Meridional) — Empresta-se grande importancia nos circulos trabalhistas à chegada do deputado João Goulart, gaúcho em cuja fazenda se celebrou em abril ultimo o aniversario do senador Getúlio Vargas. O deputado trabalhista gaúcho viajou em companhia dos srs. Newton Santos e Frota Moreira, que foram a São Borja conferenciar com o sr. Getúlio Vargas.

Acredita-se que o sr. Goulart seja portador da palavra de ordem do ex-ditador para os trabalhistas de São Paulo e a atitude em face do sr. Ademar de Barros. O sr. João Goulart seguirá depois para a capital do pais.

Reforços para a guarnição de Macau

LISBOA, 21 (UP) — Um contingente de 1.400 soldados coloniais partiu da Africa Ocidental Portuguesa, para reforçar a guarnição de Macau, colonia portuguessa na China. As tropas, sob o comando de oficiais portugueses e equipadas com metralhadoras portateis e artilharia motorizada, partirão a bordo do transporte "Nyasse"

Acontecimento de alcance historico e internacional

Como é encarado nos Estados Unidos o decreto do Santo oficio — "E' impossivel Fazer previsão"

WASHINGTON, 21 (UP) — Achando que o decreto do Santo Oficio um acontecimento de alto alcance histórico e internacional, os dirigentes americanos consideram que deve ser esperado, para fazer comentarios serios, que os primeiros efeitos politicos e morais se tenham feito sentir, tanto nas democracias populares como nas nações ocidentais onde o Partido Comunista dispõe de importante efetivos. Na espectativa, e sem ocultar sua satisfação, na capital americana contenta-se em aprovar a Igreja Catolica por ter-se empenhado na ofensiva ante a ameça da cisma que se desenvolvia a Este. Mas, acrescenta-se, é impossivel fazer provisões sobre os efeitos exatos que terá, a prazo longo, a decisão do Vaticano.

PODEROSO GRUPO RELIGIOSO

Ademais, estima-se, a logica impropria que na França e na Italia o decreto de excomunhão automatica dos comunistas se traduza por defecções sensiveis em suas fileiras, notadamente nos campos. Dependerá muito, aliás, de maneira como os diferentes prelados saberão reorientar, no ambito do decreto de Roma, os seus fieis que se acreditavam livres em ter sua fé civil, ou que foram seduzidos pela politica de mao estendida. Mesmo nos Estados Unidos, onde 26 milhões de catolicos formam um poderos grupo religioso, o decreto de excomunhão reforçará as tendencias e a ação local anti-comunista dos catolicos, e desvia-los-á sem dúvida das formações politicas marginais à base do pasifismo e muitas vezes ligadas ao Partido Comunista.

ROMA, 21 (UP) — O lider socialista Pietro Nenni acusou o Vaticano de utilizar seu decreto de excomunhão, como parte da campanha anticomunista destinada a fomentar a terceira guerra mundial.

Nenni, que observa a linha comunista, falou na Camara dos Deputados da Italia num esforço para impedir que o Pacto do Atlantico seja ratificado. Afirmou seja ratificação do Pacto seria equivalente a uma traição.

Por fim, Nenni advertiu que "se o Pacto for ratificado, nós nos organizaremos para evitar que seja levada a cabo essa politica. Isto é um verdadeiro crime historico, uma prova da corrupção e estupidez da classe governante do mundo".

O general Dutra afirma a inviabilidade da candidatura Mangabeira

Fatos que provocam esssa declaração do presidente — Volta Mangabeira a coordenar a candidatura do Ministro da Guerra — Objetivos na viagem de Nereu Ramos — Aguardado com interesse o discurso do gal. Dutra no próximo sábado — Cogita-se em ampiar a comissão inter-partidaria

RIO, 21 (Meridional) — O gal. Dutra afirmou ao governador Mangabeira da inviabilidade de sua candidatura. A declaração do presidente Dutra teria sio provocada por elementos pessedistas de que o sr. Otavio Mangabeira torna-se um fator de perturbação nos entendimentos, porque afirmava ter o apoio de Dutra para suá candidatura.

Em consequencia, o sr. Mangabeira teria voltado a coordenar a candidatura do gal. Canrobert Pereira.

OBJETIVOS DOS VIAGEM DO VICE-PRESIDENTE

RIO, 21 (Meridional) — Informa-se que o sr. Nereu Ramos voou para Santa Catarina, na expectativa de receber apoio do sr. Getulio Vargas á sua candidatura, a qual tem como certa. Acrescenta-se que o presidente Dutra continua contra os planos do sr. Nereu Ramos e esperando que o acordo inter-partidario chegue a outras soluções.

ANSIEDADE EM TORNO DO PROXIMO DISCURSO DO GAL. DUTRA

RIO, 21 (Meridional) — Nos circulos politicos aguarda-se com ansiedade o discurso que o gal. Dutra pronunciará no proximo sábado, durante o almoço dos jornalistas que participaram da comitiva que o acompanhou em sua viagem aos Estados Unidos o qual deverá realizar-se na ABI. Afirma-se que o presidente Dutra aproveitará a oportunidade para revelar suas ideias a respeito da missão da imprensa, em face da atualidade nacional e do problema da sucessão. Terá desfala do gal. Dutra.

AMPLIACAO DA COMISSÃO INTERPARTIDARIA

RIO, 21 (Meridional) — Confirma-se a existencia do cogitação para ampliar a comissão inter-partidaria, que vem encaminhando o problema da sucessão, composta atualmente dos presidentes dos partidos do acordo. A ideia encontra a oposição do sr. Nereu Ramos. Já são apontados alguns nomes pessedistas tirados da corrente chamada dutrista, objetivando do reforçar a politica acordista.

Só um candidato do PSD assegurará a existencia do acordo interpartidario

Concorda o governador Milton Campos com a indicação de um nome mineiro, de preferencia saído das fileiras do PSD — Novos rumos, nos proximos dias para o problema da sucessão — Bastante delicada a situação do presidente Dutra

RIO, 21 (Meridoinal) — E' opinião nos meios politicos que somente com um caniddato do Partido Social Democratico à presidencia, o acordo continuará existindo. Informações dignas de credito procedentes de Minas nos dizem que o proprio governador Milton Campos concorda com um candidato mineiro, que, preferentemente deveria sair das fileiras pessedistas.

NOVOS RUMOS NOS PROXIMOS DIAS

RIO, 21 (Meridional) — Os proximos pouco dias, segundo estamos informados apontarão novos rumos ao problema da sucessão. Os mineiros pretendem de público manifestar ao país que chegaram a um entendimento especifico. A sua frente única estará formada.

DELICADA A POSIÇAO DO GENERAL DUTRA

RIO, 21 (Meridional) — Nos meios politicos considera-se bastante delicada a posiçao do presidente Dutra em face da sucessão, não podendo ele opinar sobre qualquer candidato da UDN, pois, rebelaria todo o PSD contra ele. No caso de uma manifestação do presidente o PSD passaria a apoiar a candidatura do sr. Nereu Ramos, ao lado do senador Getulio Vargas.

PRADO KELLY APRESENTA RELATORIO SOBRE A SITUAÇAA POLITICA

RIO, 21 (M.) — O sr. Prado Kelly apresentou na reunião de ontem da Comissão Executiva da UDN, um relatorio sobre a situação politica e os entendimentos para a sucessão, lendo ainda uma exposição do manifesto que apresentará na reunião de amanhã da comissão inter-partidaria.

ELABORADO O MANIFESTO PELO P.R.

RIO, 21 (M.) — O P.R. já elaborou o manifesto a ser apresentado na comissão dos tres partidos do Acordo, defendendo a necessidade dos partidos continuarem unidos para a sucessão, afim de que surja um candidato com a possibilidade de manter um governo sereno, frutífero e com poucas agitações legislativas.

VAE AO ESPIRITO SANTO O PRES. DUTRA

RIO, 21 (M.) O presidente Dutra está em vias de embarcar para o Espirito Santo, convite do governador Linderberg. No proximo mês o gal. Dutra visitará todos os Territorios Federais.

Segundo informou o deputado Aloisio Ferreira, o presidente embarcará no dia 24 de agosto indo até Belém, onde no mesmo dia presidirá a Conferencia da Borracha, daí partindo para o Amapá e seguindo depois para Rio Branco, Acre e Guapo.

Visita o S. A. P. S. o Governador José Augusto Varela

Saudado pelos trabalhadores no salão do Restaurante Central — Breve discurso conclamando os presentes a continuarem apoiando a instituição dirigida pelo major Umberto Peregrino

RIO, 19 (Meridional) — Encontra-se nesta capital o sr. José Augusto Varela, governador do Rio Grande do Norte, tratando de interesses ligados á administração daquele Estao. Visitou o SAPS acompanhado de seu filho, o sr. Angelo Varela, oficial de gabinete do presidente da Camara Federal, sendo recebido pelo major Umberto Peregrino diretor dessa autarquia. Chegou na ocasião em que no Restaurante Central estava repleto de trabalhadores, que saudaram o sr. José Augusto Varelo, pelo seu interprete o poeta caipira Claudio da Mota Cabral.

Em agradecimento, o governador potiguar salientou a obra realisada, no SAPS, pelo seu coestadano major Umberto Peregrino, de acordo com a politica social-trabalhista do presidente Eurico Dutra. Prosseguindo, disse que tendo prestado serviços médicos ao pessoal da Great Western, da Central do Rio Grande do Norte e de outras companhias, estava em condições de compreender não só as necessidades dos trabalhadores, entre os quais passou longo periodo de sua vida, como o alcance social de uma instituição como o SAPS cujas finalidades se dirigem, neste momento, para todos os pontos do pais visando resolver em bases firme so problema naciona lda alimentação.

Concluiu o governador José Varela conclamando os trabalhadores a continuarem apoiando a instituição que lhes presta tão grandes beneficios e ás suas familias.

73

DIARIO DE NATAL
Orgão dos "Diarios Associados"
Propriedade da "Empresa O DIARIO Ltda."
Redação e Oficinas: — Av. Rio Branco, 325
Fundado a 18 de Setembro de 1939
Diretor e Gerente
Edilson Varela
ASSINATURAS:

Ano	Cr.$	130,00
Semestre	"	70,00
Avulso	"	0,80
Atrasado	"	1,00

SUCURSAIS:
Serviço de Imprensa Ltda., Rua 7 de Abril
SÃO PAULO
Serviço de Imprensa Ltda., Ed. Odeon (sala 802)
RIO DE JANEIRO

Casas para Industriarios

Ha uns dois meses, o Instituto dos Comerciarios reabriu a sua carteira imobiliaria, para transações com segurados. Reabriu, mas logo a fechou, com surpresa geral. A verba disponivel era pequena e foi logo coberta pelas propostas recebidas nas primeiras três semanas. E ninguem sabe, agora, quando a carteira voltará ás suas operações.

Se o I.A.P.C., porem, suspende seu movimento, naquele setor, eis que o reabre o Instituto dos Industriarios. Segundo se annuncia do Rio, a 1º de agosto proximo, poderão ser recebidas propostas de casa propria por aquele autarquia. E, do mesmo modo, tornou-se publico que os Industriarios disporão de um capital de duzentos milhões de cruzeiros para as operações do genero.

Naturalmente, trata-se de uma importancia a ser dispendida em todo o pais e não somente no Distrito Federal. Acham, assim, comentarios vindos de lá, que teria sido de toda conveniencia que se revelasse qual o montante destinado exclusivamente á capital da Republica e qual o maximo a ser concedido a cada segurado para aquisição da casa propria. Bem como, acrescentamos nós, qual a parte que irá caber ás delegacias estaduais do I.A.P.I.

De qualquer maneira, contudo, a noticia é auspiciosa, inclusive pela publicação do aviso com alguns dias de antecedencia. Isso já representa alguma cousa, nesse particular, pois o habito dos Institutos era não dizer nada ou só dizer no dia.

.....

Uma diferença, (que para muitos representará, com certeza, uma vantagem) existe no plano atual dos Industriarios em relação ao dos Comerciarios. E' que, no I.A.P.I., o segurado tanto pode construir a sua casa como adquiri-la pronta, isto é, comprá-la já feita.

As condições que foram estabelecidas pelo I.A.P.C., apenas facilitavam construções, em terreno proprio, ou no maximo, ampliavam o emprestimo para compra de terreno, a quem se dispuzésse a edificar.

A colonias italianas

DOROTHY THOMPSON
(Copyrigth dos "D. A.")

O atual governo italiano tomou posição sólidamente no campo ocidental, em muitos pontos assumindo a liderança. Seja qual for a atitude que os italianos tiverem numa guerra, é quase uma tradição, que, terminada esta, o seu instinto natural os leve a procurar o equilibrio entre as potencias. Eles sabem que a Europa é fraca e êsse simples fató faz dos seus estadistas bons europeus. O Ministro do Exterior, Conde Sforza, tem trabalhado por uma união aduaneira com a França e sem dúvida trabalhará tanto por uma completa confederação européia como qualquer outro estadista.

O Conde Sforza, portanto, quer harmonizar todas as possiveis fontes de atrito entre a Itália, a França e a Inglaterra. Trata-se de um estadista de uma escola de diplomacia quase extinta, que sabe que um bem menor deve ser sacrificado em benefício de um bem maior. E tambem um hábil negociador, capaz de compreender o ponto de vista dos outros e de saber até onde os outros podem ir.

Por conseguinte, embora êle tenha lutado e continui a lutar para que a Itália permaneça na Africa, sabe que a Itália depende do Plano Marshall e não pode pedir a devolução de mais territorio do que o que possa financiar e desenvolver. Sabe perfeitamente que a Inglaterra, cujas relações com o Negus da Abissinia são excelentes, precisa de conseguir para êste algumas concessões que lhe dêm forças contra os extremistas que o cercam, jovens intelectuais abissinios inflamados de nacionalismo.

Sforza procura estudar o problema das colonias italianas da Africa, esforçando-se para pensar não apenas como um italiano, mas também como um inglês e um francês. A respeito da Inglaterra, êle sabe que lhe é absolutamente essencial uma posição forte na Africa, o que ninguem poderá ali fazer coisa alguma se não estiver em boas relações com os ingleses e que as relações satisfatórias entre as nações européias exigem uma solução satisfatória do problema africano.

De acôrdo com êsses conceitos da mais bem sucedida diplomacia, Sforza procurou encaminhar uma solução da questão colonial mediante um entendimento direto com o "Foreign Office" inglês. O que conseguiu não satisfez sem dúvida os nacionalistas italianos que, como todos os nacionalistas, não querem dar a ninguém um palmo de coisa alguma. Mas, com isso, foi atendido o objetivo muito mais amplo de consolidar as relações européias e de facilitar uma politica comum no Mediterraneo Oriental. Ele estava preparado para defender a sua politica contra direitistas e comunistas e, com o apoio do governo, esperava resolver de uma vez por todas essa fonte potencial de atrito nas relações européias.

***

Todavia, tudo se alterou com a necessidade de submeter o assunto á Assembléia das Nações Unidas. A Itália não faz parte das Nações Unidas em conseqüencia do veto oposto pela Russia á sua admissão. Verifica-se aí, portanto, a absurda situação de que um membro do Pacto do Atlântico Norte, um beneficiário do Programa de Recuperação da Europa, uma importante potencia mediterrânea e um Estado amigo com que todos os Aliados, inclusive a Rússia, concluiram um tratado de paz não

(Continua na 3ª pag.)

Nos proximos poucos dias o pronunciamento oficial dos partidos mineiros unidos

Murilo MARROQUIM

Caraterizando a nossa reportagem o discurso do sr. João Neves, como "apenas um discurso do sr. João Neves" o deputado Souza Costa esclareceu o que ficou visivel e foi notificado, desde ontem, isto é, que o PSD gaucho não pode unir-se, como o desejava o ex-chanceler em favor da ideia de uma aliança regional com o sr. Getulio Vargas. O movimento visava incutir no espirito dos politicos gauchos em geral, que o Rio Grande devia unir-se a fim de pesar na sucessão presidencial; como se tal uninão surgisse como um desafio a supostas forças partidarias que pretendessem excluí-lo do jogo sucessorio. E eis que retornar os parlamentares riograndenses, para repisar que o P. S.D. gaucho não fugiu ao acordo inter-partidario e para esclarecer que a formula Jobim, na sua interpretação oficial significa um apoio ao mesmo acordo. Essa interpretação oficial do PSD riograndense será ratificada pelo PSD nacional? Eis onde começará a segunda etapa das negociações. Fizemos esta pergunta a destacado leader pessedista da ala que apoia intransigentemente o Catete. Sua resposta foi clara: "Não creio que o nosso partido se obstine na formula, segundo sua interpretação inicial: teremos que chegar a uma conciliação através do esclarecimento do que a formula efetivamente significue. E a formula do nosso partido não necessariamente, que signifique o apoio ao acordo inter-partidario. Estou otimista quanto ao nosso proximo pronunciamento".

O resultado da reunião do PSD no Rio Grande ficou por tanto bem visivel o partido renovou seu apoio ao governador Jobim na base de que este defende o acordo inter-partidario, segundo as diretrizes traçadas pelo gal. Dutra. A derrota da ala chefiada pelo sr. João Neves da Fontoura e Batista Luzardo foi manifesta. Não foi pedida ainda a transcrição do seu discurso na Camara ou no Senado e talvez nem o seja: será para os que o apoiam ou não o apoiam, uma experiencia para mentar muito ardua. Excluindo afinal o discurso de sonsagens e agressões do sr. João Neves — discurso muito habilmente concebido e muito sagaz — que foi, de fato, a reunião no Rio Grande? Em sua essência, um encontro de contas, do qual resultado se teria uma simples resposta: haveria ou não apoio ao presidente da Republica? Foi esta a verdadeira luta travada nos bastidores do PSD gaucho com a influencia de udenistas, libertadores do partido do sr. Plinio Salado. E propria Igreja de permelo. E o resultado ficou inteiramente favoravel ao gal Dutra: quer dizer, a força do Catete se manteve incolume. E o Catete, todos sabem, quer que o acrdo inter-partidario se exerca para a sucessão.

o o o

Esse acordo levou o sr. Valadares a Minas justamente quando os pessedistas gauchos resolviam o seu primeiro problema interno, cujos resultados afetariam como ocorre, a politica sucessoria nacional. O noticiario procedente de Minas é reticente, sobre as conversações mantidas entre o governador e os proceres mineiros, com o sr. Valadares. Contudo podemos adiantar que a preconisada coligação mineira deverá traduzir-se, em termos concretos, nos proximos poucos dias. Sobre isso, já não existem duvidas entre os leaderes partidarios no Estado. Os mineiros esperavam que a situação no Rio Grande se esclarecesse devidamente; esse esclarecimento começa a dar, na medida em que as interpretações oficiais sôbre o que indica na verdade a formula Jobim para o PSD riograndense; os elogios do governador ao sr. João Neves, depois dos ataques deste, visando obviamente o general Dutra, e, por fim, o pronunciamento final do PSD nacional sobre a formula Jobim e as formulas da UDN e do PR. A despeito das vacilações ocorridas no Rio Grande os circulos do PSD nacional, ligados ao Catete manifestam-se ifimistas sobre os entendimentos finais ali realizados.

o o o

De modo que o desenvolvimento da politica unificadora mineira — o segundo passo importante e positivo no rumo da sucessão — fica condicionado ao esclarecimento total do problema politico do Rio Grande, o qual se refletirá na esperada reunião do PSD. E evidente que a unificação gaucha não foi possivel e se verá em pouco, até que ponto essa realidade influirá nas diretrizes nacionais do partido oficial. O acordo interpartidario continua simplesmente a depender da união politica mineira. Em consequencia a sucessão somente terá uma solução inter-partidaria e os mineiros se apresentam coesos em torno de uma formula e de um nome. Os trabalhos variados para cimentar a frente mineira têm, até este momento, fracassado. Os proximos poucos dias poderão modificar o ambiente politico partidario nacional com o pronunciamento de Minas.

A politica soviética

(De um observador social)

A politica sovietica é uma politica de mão armada e todas as atitudes sovieticas por mais inocentes ou desprendidas que pareçam, são atitudes politicas.

Na Russia, as ciencias, as artes e a religião servem à politica e estão principalmente em função de propaganda do regime sovietico.

Há para o comunismo esta linista uma ciencia burguesa que serve aos designios do capitalismo: como há tambem uma arte burguesa que, na sua aparencia desinteressada, serve ao poder das democracias ocidentais.

Tudo é assim politica para os escravizadores do povo russo. E' como tudo é politica, o que equivale dizer oportunidade, a religião é utilizada politicamente. Regime calcado no materialismo dialetico, ele só usa da religião para suas manobras. Conforme o momento, fecha as igrejas e afirma que a religião é o opio do Ocidente. Porem se mudam as circunstancias, abre as igrejas e proclamam a autoridade de certos bispos. Entra em entendimento com uns e persegue brutalmente outros e tudo isso por conveniencia politica.

E' essa conveniencia que impede a paz na Europa e, conseguentemente, a paz no mundo.

A paz é uma profunda aspiração humana. Os povos, hoje em dia, estão vivendo dias insuportaveis. Uma atmosfera de terror e de morte anda por toda parte. Mas a paz e hoje uma arma politica da Russia.

Quando o Cominform ordena que se realizem em todos os paises, congressos de paz, não é a paz ao que o Cominform visa, mas a realização da dissolvente e tenebrosa politica sovietica.

O que está acontecendo em França, agora, onde milhões de operarios entram em greve, — poderia ser o resultado de uma justa aspiração do trabalhador francês. Mas, já o movimento está contaminado pela maldição comunista.

O trabalhador moderno deve ser apenas um agente humilde dos decisões moscovitas. A revolução prometida por Marx transformou-se nas mãos do marechal Stalin num movimento de escravisação do proletariado. Este não serve nos quadros comunistas ao programa da libertação proletaria; mas serve á ditadura do Kremlin, a pricidegiada e odiosa burocracia que assaltou a Russia, num dos momentos mais infelizes de sua existencia.

Recebido por Stalin o embaixador britanico

MOSCOU, 20 (UP) — Toda a imprensa publica na primeira pagina um comunicado de vinte e tres palavras dizendo que Stalin recebeu o embaixador britanico sir David Keely. Foi este o primeiro encontro do embaixador com Stalin e a primeira conversação do chefe do governo com um diplometa britanico, desde a conferencia do Kremlin sobre a situação de Berlim no verão do ano passado.

RETRATO DO BRASIL

Diversões publicas

Havia em 1946, em todo o Brasil, segundo dados agora divulgados pelo "Anuário Estatistico do Brasil", 1.811 casas e salões de espetáculos. Desse total, quase 26%, ou melhor, 463 funcionavam nas capitais das Unidades da Federação, estando os restantes localizados no interior, especialmente na zona sul e leste. Quanto á natureza, 1.179 ou sejam 65%, eram cine-teatros; 427 ou melhor, 24% eram cinemas; 39 eram teatros; e 166 de natureza diversificada — locais de bailes publicos, etc. Duzentos e quarento municipios de São Paulo possuiam estabelecimentos de diversões publicas; em Minas Gerais, 201; no Rio Grande do Sul, 77, e em Pernambuco, 46.

Dos mais de 529 mil espetaculos realizados naquele ano, em todo o pais, quase 98% foram cinematograficos. Os espectadores arrolados, em todos os generos de diversões, somaram mais de 143 milhões; desse total, 97% frequentaram espetaculos cinematograficos. Os espetaculos teatrais foram em numero de 5.222, com uma assistencia de mais de 3 milhões de espectadores. Verifica-se, em face do exposto, que o cinema monopoliza praticamente o interesse publico, no Brasil, pelas diversões pagas e em recinto fechado.

Eram as seguintes as capitais que possuiam maior numero de casas de espetaculos: Rio de Janeiro, ... 117; São Paulo, 96; Belo Horizonte, 35; Recife, 31; Porto Alegre, 30; Fortaleza, 18; Salvador, 16; Belem, 16; Niteroi, 13; Maceió, 12; Curitiba, 11; Florianopolis, 10; e Manaus, 10. No que toca ao numero de filmes exibidos, foram lavados á tela, em 1947, 2.931 filmes, dos quais 32% eram jornais e documentarios; 23% eram dramas; menos de 23% eram trailers; 13% eram shorts; 3% eram comedias, menos de 3% eram desenhos animados; 2% de propaganda; e menos de 1% seriados.

De acordo com a procedencia, os filmes norte-americanos foram em numero de 1.800, ou seja, 62% do total; os nacionais somaram 656, ou seja, 22%. Seguiram-se os franceses, os ingleses, os mexicanos, os italianos e os argentinos. No concernente á censura, verifica-se que, do total, 91% dos filmes foram aprovados sem restrições; 4% foram considerados impropios para menores até 10 anos; 4%, impropios para menores de 14 a onse, 1% só permitido aos maiores de 18 anos.

Minha formula

COSTA REGO

A todo momento, com oportunidade ou sem ela vejo estampada nos jornais sempre em fortes caracteres á guisa de uma exclamação tipografica, esta noticia: "O general Dutra não tem candidato á presidencia da Republica!" Oradores no Parlamento escribas na Imprensa repetindo em eco afirmam confirma me louvam o procedimento espantoso desse homem e todavia é como se o acusassem de um crime eleitoral: o crime da omissão.

De fato a lei eleitoral não dispensa ninguem de, na data marcada, eleger o vereador, o deputado, o senador, o governador, o presidente: e tanto não dispensa que distribui penas aos faltosos.

E', pois, irrecusavel, em face da lei, que não tendo candidato ao sucessor dele mesmo, o general Dutra infringe o preceito. Mas a verdade é que tem, embora não diga...

Se me inquirissem, por exemplo, sobre o assunto, eu responderia que meu candidato é Eduardo Gomes, expressão de meu partido. Lá no fundo, lá no amago dos pensamentos, é presumivel que o general Dutra sinta as coisas de igual maneira: seu candidato deve ser um homem de seu partido.

Sucede que a propria lei nos inibe a nós ambos, de manifestar nossas preferencias. A lei não confere ao cidadão o arbitrio pessoal da escolha. Quer e precreve que esta se faça como o percurso

(Continua na 4ª pagina)

MOTIVOS

XXXII

ANTONIO PINTO de Medeiros

Pois eu lhes conto.

Daqui já escrevi, certa vez, que era tempo de se fazer uma revisão de certos conceitos politicos transformados em slogans de nosso mundo inadjetivavel. E, a proposito de um deles, recurso de retorica providencial do velho uncle Roosevelt, lembrava a blague de Van Loon moribundo: quando a torre de Babel foi destruida entre os seus escombros foi encontrado um manuscrito substancioso, messianico, cujo titulo os homens não esqueceriam jamais — "Considerações em torno de um "mundo melhor". E a inspirada bontade biblica nos leva a crer que a revolta dos anjos contra Deus tinha por fim estabelecer uma "nova ordem." Tudo nos arrasta, como vêem, á conclusão confortadora de que nascemos feitos á maneira dos primeiros homens e êles creados, realmente, ad imaginem et simili tudinem... o que não é muito, digo mal, o que não deixa de ser comprometedor para o modelo.

Não seria menos oportuno o mesmo trabalho de fixação de sentido e valores no plano literario. Palavras ha que estão invadindo espiritos, linotipos e papel, com uma cotidianeidade irritante e doentia, pela impropriedade, pela inversão e infidelidade alarmantes.

A constancia de uso de termos como "novos" e "novissimos" levou certo dia o meu amigo Camara Cascudo a parar entre o setimo e o oitavo sorvete duplo, olhar para mim e perguntar: "mas Pinto, que diabo e "novo" para essa gente. E "velho", o que é?"

Não resta a menor dúvida de que os barbaros estão descendo sobre Roma e alguma coisa periclita. Que os muros estão assediados pelas legiões de pinguins a rigor, não ha discutir.

E a pergunta inquieta e angustiada é "que são novos, novissimos, novismo?"

Aqui vale a pena definir. E' o que tentarei no motivo trinta e três, se vocês desiludidos do pneumotorax. não preferirem um tango argentino.

Por enquanto direi apenas que ha "novos" e novos, "novissimos" e novissimos, "novismo "e novismo.

Ninguem pense entretanto, que haja razão para suicidio ou braços abandonados ao desanimo. Não é esta a primeira nem será a ultima vez que a humanidade se debaterá na confusão geral.

Natal, 21-7-49.

AMERICO DE OLIVEIRA COSTA
ADVOGADO
Escrit.: Avenida Tavares de Lira, 48 — 1º andar

Ultrapassará de um milhão a produção de pneumáticos no Brasil em 1949

RIO, 20 (Meridional) — Dentro do programa de incentivo á produção industrial no qual se vem empenhando a Comissão Executiva de Defesa da Borracha, êste órgão solicitou das fábricas nacionais de pneumático a estimativa de sua produção para o corrente ano, com base no consumo efetivo pelo mercado consumidor. Recebidos os dados que enviaram os diversos estabelecimentos manufatureiros, verificou-se ser a produção nacional dêsses artefatos para 1949 estimado em 1.195.500 unidades, no valor aproximado de Cr$ 1.209.214.139,00, que representam um acréscimo de 20 e 28% respectivamente, sobre o volume e o valor da produção verificada em 1948.

A crise dos dolares

BARRETO LEITE FILHO

As recentes discussões sobre a crise da escassez de dolares na área esterlina, havidas em Londres, entre sir Staford Cripps, chanceler do Exechequer, titulo que tem na Grã Bretanha o ministro da Fazenda e o sr. John Snyder, secretario do Tesouro norte-americano, não conduziram a resultado definitivo algum. Depois de tres dias, foi distribuido um comunicado, redigido, aliás, não sem dificuldades o qual o estudo das soluções de longo alcance foi transferido para setembro proximo, quando os representantes dos dois paises se devem reunir em Washington. Foi assinalado que sir Stafford conseguirá introduzir naquele comunicado uma passagem declarando que não tinha sido feita nenhuma sugestão no sentido da desvalorização da libra. Este ponto era importante porque há uma corrente nos Estados Unidos, á qual se supõe pertencer o sr. Snyder, que insiste pela desvalorização da libra. De um modo geral, em toda a crise, aliás que apresenta numerosos aspectos há um elemento de luta entre a libra e o dollar. A primeira, sem pretender reconquistar a predominancia alcançada pelo segundo, se esforça por voltar á sua posição de moeda de curso internacional padrão do credito e do prestigio da Grã-Bretanha. O dollar atingiu uma posição de tal modo exclusiva que pela sua propria natureza, tende a comprimir as outras moedas para fora do mercado mundial. Dentro desse quadro o acordo do chanceler do Exchenger britanico com o secretario de Estado norte-americano não se poderia dar muito facilmente em tres dias, sem um estudo mais aprofundado dos fatores essenciais da crise, a ser feito pelos peritos de ambos os paises. Dai a necessidade da transferencia das discussões para setembro, explicado assim mesmo nestes termos pelo comunicado de sir Stafford entrar em maior numero de detalhes, nas suas conversações com o sr. Snyder, porque só depois destas se reuniriam em Londres os ministros de Finanças dos paises membros do Commoonwealth para combinar as medidas requeridas pela queda das reservas em dollars da área esterlina. Esta segunda reunião é que, se acha atualmente em curso, na capital britanica. A sua primeira decisão importante, segundo os telegramas, foi a de efetuar mais um severo corte nas importações da área do dollar, de modo a que seja restabelecido o equilibrio perdido. Este corte deve montar a 400 milhões de dollares ou sejam 25 por cento do total precedente. Mas já se observa em Londres, com evidente razão, que isso representa apenas uma solução parcial de alcance imediato. A crise não poderá ser enfrentada, no seu conjunto, sem medidas de maior envergadura.

Uma destas seria a conclusão de um acordo comercial entre a área esterlina e os Estados Unidos, no montante de varios milhões de dollars. Em proporções indubitavelmente mais amplas — talvez com uma tecnica diferente, seria qualquer coisa de analogo ao passo bilateral firmado há pouco com a Argentina, e que não passou, aliás como se sabe, sem criticas dos norte-americanos, pelos seus reflexos possiveis sobre o comercio exterior do seu pais. Em ligação com isso informa-se estar em estudo em Londres um plano pelo qual o Commonwealth poderirá a Washington uma fixação dos preços mundiais de materias primas e o estabelecimento de quantidade determinadas de compras pela área do dollar, de modo a se chegar a uma especie e estabilização das disponibilidades dessa moeda, no bloco esterlino, e a uma garantia de um certo montante de entradas, durante o periodo previsto a fim de evitarem-se flutuações como a observada ultimamente.

Nada disso está ainda assentado, e faltará saber, quando os ministros do Commonwealth houverem chegado ás suas conclusões, qual será a reação norte-americana. Mas a experiencia está mostrando que sem um exame muito mais serio da crise mundial do escassez de dollars é previdencias muito mais amplas para vence-la a maior parte dos paises do planeta marcha para uma catastrofe estranha de consequencias sem duvida muito graves. No fundo, esse fenomeno observado na Grã Bretanha veio apenas antecipar o baque previsto para 1952, quando devem cessar os creditos do Plano Marshall. Isto no que se refere somente á Europa. Mas a área esterlina se entende ao mundo inteiro e, por seu lado, apresenta apenas um dos aspectos do sistema de dificuldades que está emperrando o comercio internacional e que resulta, em toda parte, na America do Sul inclusive do esgotamento de reservas em dollars.

Expedientes de emergencia como a desvalorização monetaria podem proporcionar um alivio temporario, mas não eliminarão as dificuldades, nos seus fundamentos permanentes e só poderão mesmo contribuir para agrava-las. Neste sentido é indubitavelmente que sir Stafford Cripps tem toda a razão. O que a situação reclama é um reajustamento geral, pois o deslocamento de forças revelado, mais do que produzido, pelas duas guerras, determinou um desequilibrio de profundas raizes, ao qual se deve a cronico mal estar do periodo corrente.

PORTO -- AEROPORTO

O Porto

LOIDE BRASILEIRO — Saiu de Porto Alegre em demanda dos portos do norte, até Natal, o cargueiro Cabedelo, sendo aqui esperado dia 26. Retornará daqui ao porto de origem e escala, recebendo carga.

— Do sul é aguardado aqui dia 28, o paquete Pará. Retornará daqui ao sul, escalando em Recife, Salvador, Rio e Santos.

— O paquete Comdte. Ripper está sendo esperado aqui dia 2 de agosto, vindo do sul. Retornará ao sul, escalando em Recife, Salvador, Rio e Santos.

— Do norte é aguardado aqui dia 26, o cargueiro Ascanio Coelho. Prosseguirá para o sul, até Porto Alegre e escala, recebendo carga.

— O cargueiro Atalaia é aguardado aqui dia 8 de agosto, vindo do sul. Retornará ao sul, até Porto Alegre e escala, recebendo carga.

— De Porto Alegre e escala, está sendo esperado aqui, dia 11 de agosto, o cargueiro Rio Guaiba. Prosseguirá para o norte, até Manaus e escala, recebendo carga.

COMPANHIA COSTEIRA — De Belem e escala, está sendo esperado aqui, dia 24, o paquete Itapé. Prosseguirá para o sul, escalando em Recife, Maceió, Salvador, Rio, Santos, Rio Grande e Porto Alegre.

— Do sul, está sendo aguardado aqui, dia 30, o cargueiro Aragano. Daqui irá a Fortaleza.

— De Porto Alegre e escala está sendo esperado aqui, dia 3 de agosto, o paquete Itaimbe. Prosseguirá para o norte, escalando em Fortaleza, São Luiz e Belem. De retorno aqui chegará dia 16 de agosto, prosseguindo para o sul, escalando em Recife, Maceió, Salvador, Rio, Santos, Rio Grande e Porto Alegre.

— O cargueiro Arataia esta sendo esperado aqui dia 23, procedente de Santos e escala. Sairá daqui para Fortaleza.

— De Porto Alegre e escala é aguardado aqui dia 22, o cargueiro Araribá. Daqui irá a Macáu.

CIA. COM. E NAV. — Do sul, é esperado aqui, dia 30, o cargueiro Buri. Daqui irá a Fortaleza e Areia Branca.

MOORE MAC CORMACK — De Nova York está sendo esperado aqui dia 25, o Mormacdale. Retornará ao porto de origem, recebendo carga.

PROXIMAS SAIDAS DE NOVA YORK:

— O Mormackitte sairá dia 15.

— O Mormacreed sairá dia 28 deste, todos para portos brasileiros.

THE BOOTH LINE — De Londres é esperado aqui dia 26, o Hubert. Retornará ao commente europeu, recebendo cargas para Lisbôa, Leixões e Londres.

Aviação

CRUZEIRO DO SUL — Do Rio para Belem passou dia 19 o PP-CCR, tendo desembarcado aqui:

De Recife: Eduardo Asfora e Arlindo Teixeira. Conduzia em transito 18 passageiros.

Embarcaram para Fortaleza: Raul Lupatelli, Haydée Lupatelli, Sergio Lupatelli, Celia Lupatelli, Hipatia Damasceno Ferreira e Horminda Pitaluga Moura.

AERO GERAL — Dia 17 chegou do Rio o PP-AGA, desembarcando aqui:

Do Rio: Ubaldo Lobo, Francisco de Freitas Fernandes e João Cunha Azevedo.

De Recife: Geraldine Comber.

De João Pessoa: Laurindo C. Leão. A aeronave retornou ao Rio dia 19, levando:

Para João Pessoa: Mario Wolfsey e Juvencio Carvalho.

Para Recife: Rejane Bezerra de Oliveira, Gilvan Gomes de Oliveira, Helena Bezerra de Oliveira, Luiz Horacio da Silva, Joaquim das Virgens Neto, Elder Furtado, Sergio Guedes Costa, Eliezer da Camara Benfica, Sergio Fonseca Neto, Jorge Elisio Cavalcanti e Jorge Souza Leão.

Para o Rio: Antonio Fernandes Junior, Nabor Vitalino Melo, José Fagundes de Menezes, Aderbal Moreli e Charles Fort.

LAP — Dia 19 chegou do Rio o PP-JPF, tendo desembarcado aqui:

Do Rio: Nivaldo Monte, Oscar Francisco de Oliveira e Iveta Cabral.

De Recife: Antonio Sete de Barros Correia, Murilo Falangola, Hugo Falangola, Luiz Celestano, João Borba Carvalho Filho, Iracema Delgado Carvalho e José Pardal Cavalcanti.

De Campina Grande: Vital Gomes, João Expedito de O. Silva, Geraldo Trigueiro e Hans Lenschinski. A aeronave retornou ontem ao Rio, levando:

Para Campina Grande: Walter Martins, Rafael Dutra de Paiva e Inacio Lins.

Para Recife: Otacilio Tapioca de Oliveira, Pedro Atemal e Jack Romanguera.

Para Salvador: Marlene Fiuza.

MOORE-McCORMACK Lines

"MORMACDALE", Esperado de New York e escalas a 27 do corrente, receberá cargas para New York e Philadelphia.

PROXIMAS SAIDAS DE NEW YORK

"MORMACCREED" Sairá de New York a 27 de Julho

Mais informações com
MOORE-McCORMACK (NAVEGAÇÃO) S. A.
RECIFE - SÃO LUIZ - BAHIA - RIO - SANTOS - BELÉM - SÃO PAULO
NATAL: Rua Frei Miguelinho, 14



RUY MOREIRA PAIVA
Fones: 1042 e 1923 — Caixa Postal, 89

DESEMBARGADOR MANOEL BENICIO DE MELO FILHO

Missa de 7º Dia

Esposa, filhos, irmãos, cunhados e sobrinhos do Desembargador Manoel Benicio de Melo Filho convidam seus parentes e amigos, para assistirem as missas que mandam celebrar pelo descanço eterno de sua alma, sexta-feira, 22 do corrente, na capela do Abrigo Juvino Barreto, ás 5 horas na capela do Seminario São Pedro ,ás 6,30 horas, na Catedral e na capela do Salesiano ás 7 horas. Desde já, antecipam os seus agadecimentos a todos que comparecerem a esse ato de piedade cristã.

MODERNO TRATAMENTO DA ASMA

De acôrdo com a evolução da terapêutica moderna foi elaborada a fórmula de ASTHMAN cujos componentes foram estudados com meticulosidade. Age modificando o terreno e equilibrando o sistema nervoso vegetativo. ASTHMAN proporciona ao paciente uma respiração livre e fácil, sendo de ação imediata. ASTHMAN atua diretamente sôbre os bronquios, fluidificando o catarro endurecido, fazendo desaparecer a opressão, aliviando em poucos instantes, a mais penosa falta de ar e a sufocação. O uso de ASTHMAN não se limita sòmente ao acesso da asma, sendo também grandemente eficaz nas tosses, bronquites agudas ou crônicas.

DISTRIBUIDOR NESTE ESTADO:
Mirabeau de Carvalho Costa — Rua Cel. Glicerio, 187

ESCOLA DOMESTICA DE NATAL

CURSO ANEXO DE COZINHA

A matricula para o Curso Anexo de Cozinha esta aberta. As aulas funcionarão ás terças e sextas-feiras, de 8 ás 11 horas, iniciando-se no próximo dia 2 de agôsto".

1949 JULHO 1949
MÊS DE GRANDE E SENSACIONAL VENDA SEMESTRAL DA
CASA PROGRESSO
ESPECIALISTA EM JOIAS, RELOGIOS, ÓTICA E ARTIGOS PARA PRESENTES, COM ENORMES REDUÇÕES DE PREÇOS
CONSERTOS GARANTIDOS DE RELOGIOS E OBRAS DE OURO
MAXIMA PONTUALIDADE NAS ENTREGAS
Rua Ulisses Caldas, 116 -- Cidade Alta
— EDIFICIO PROGRESSO —

Domingo no REX – Gleen Ford ao lado de uma nova e vibrante personalidade Janis Carter em

PAULA

O Filme que se destina ao mesmo exito de "GILDA"

Cine São Luís
— HOJE —
MATINÉE: 15,30 — SOIREE: 19,45
FREDIC MARCH BETTY FIELD
— em —
SEMENTES DE ODIO
Você pode achá-lo apenas perverso... Mas na realidade êle é um pequeno MONSTRO!
Super produção da UNITED ARTISTS
— Sabado —
CANTIFLAS arrancando gargalhadas com o seu malabarismo!
O CIRCO
NO PALCO:
Um grande espetáculo com
LA MEXICANITA Y SUS CHICANOS

Cinema REX
— HOJE —
MATINÉE: 15,30 — SOIREE: 19,45
A "Universal International" apresenta
Marlene Dietrich — Bruce Cabot
— em —
Paixão Fatal
Formosa, irriquieta, perigosa MARLENE DIETRICH, a formosa faz a téla arder com o fogo de seus amôres vividos numa terra de prazeres desenfreados!
Palpitante de ação... De intensidade... De emoções!
SABADO — A'S 15,30
Grande programa Téla e Palco
PAULO MOLIN

Cine São Pedro
HOJE — Soirée ás 19,45
DON DOUGLAS e OSA MASSEN
— em —
Rosa De Tokio
Sua voz tentava os homens solitarios arrastando-os para uma trágica armadilha!
Durante muito tempo foi ela a mais perigosa mulher de todo o Pacifico!
— Amanhã —
Ingrid Bergman Charles Boyer
— e —
Charles Laughton
— em —
ARCO DO TRIUNFO
Produção METRO-GOLDWYN-MAYER

Analisada a situação da imprensa, na America

QUITO, 19 (UP) — A relatorio apresentado á 5ª Conferencia Inter-americana de Imprensa, analisa a situação da imprensa de varios paises da America e diz que no Chile "a imprensa que tem gosado nos ultimos anos de liberdade ilimitada, vem sofrendo as consequencias da intranquilidade reinante. Alguns jornais inclusive "El Diario", orgão do Partido Comunistas foram colocados fora da lei ou suspensos".

No Equador, há liberdade de imprensa. No Haiti de um modo geral, existe liberdade de imprensa, mas o diario oposicionista "La Accion" foi fechado, depois de suspenso tres vezes. O "Momento" continua fechado. No Mexico a liberdade de imprensa funciona normalmente. No Paraguai, os recentes acontecimentos politicos afetaram a liberdade de imprensa, determinando o exilio de varios redatores e a ubstituição de diretores por pessoas menos envolvidas em disputas ideologicas.

Quanto ao Brasil, o relatorio diz que "faltam noticias precisas, mas houve repetidas suspensões de varios orgãos de ipinião, desde que foi declarado ilegal o Partido Comunista."

O referido relatorio diz que os Estados Unidos constituem um "notavel exemplo" de uma imprensa altamente respeitada. Não foi constadado ali nenhum caso de intervenção oficial. A 5ª Conferencia Inter americana de Imprensa decidiu ontem á noite, realizar o proximo conclave em Nova York.

TOSSES REBELDES, GRIPES e BRONQUITES ELIMINAM-SE COM O NOVO REMEDIO
SANOSTOSSIL

Já morreram nove pessoas devido ao frio

SANTIAGO DO CHILE, 19 — (U.P.) — Sabe-se que até agora já morreram nove pessoas em plena via pública, devido ao intenso frio nas madrugadas do inverno, em Santiago.

Cine Rio Grande
AV. DEODORO, 635 -- FONE: 15-31
— HOJE —
Matinée ás 15,30 — Soirée ás 20 horas
LILLI PALMER e SAM WANAMAKER em
Anos De Inocencia
O filme que recebeu a medalha de ouro da "Associação Americana dos Pais de Familia". Um delicado romance impregnado de todo o lirismo de uma época encantadora! Um divertimento ameno e uma lição de devotamento filial! Um filme que ficará para sempre gravado em seu coração!
— Sabado —
com IDA LUPINO, PAUL HENREID e OLIVIA DE HAVILLAND
Devoção
A vida intima das famosas irmãs Bronte autoras de "O morro dos ventos uivantes" e "Jane Eyre"
Um filme magistral! Vibrante! Empolgante!
AGUARDEM
Com Humphrey Bogart e James Cagney
A LEI DO MAIS FORTE
BREVE
MARGARET LOCKWOOD, PATRICIA ROC e DENNIS PRICE em
JASSY
Uma emocionante historia de amôr, mistério e intriga

Um apelo:

Auxilie, amigo, os legionários do Quilo na edificação do ALBERGUE NOTURNO DE NATAL!

Deu lugar a ataques por parte dos dirigentes comunistas

VARSOVIA, 19 (U.P.) — O caso da imagem da Virgem Maria que chora lágrimas de sangue, na Catedral de Lublin, deu lugar a ataques por parte dos dirigentes comunistas.

O fato ocorreu domingo e provocou uma luta entre os que acreditavam e os que negavam o milagre, tornando necessario a intervenção da policia e do exército, com mangueiras dágua.

O vice-ministro da administração Pública, Jan Izvdorky, declarou que se trata de uma fraude insólita, fabricada e organizada pelos membros do clero reacionario. Assinalou como coincidencia interessante, o fato do milagre ocorrer precisamente no quinto aniversario da formação do governo popular polonês.

Cristão!
Ajude a construir o ALBERGUE NOTURNO DE NATAL!
Cooperando com a Campanha do Quilo

A situação politica de Goiás

Diz o sr. Benedito Vaz que o movimento em torno da candidatura do sr. Pedro Ludovico foi espontaneo — Séria divergencia entre o PSD e a UDN

RIO, 20 (Meridional) — O sr. Benedito Vaz, deputado estadual goiano, disse que o movimento em torno da candidatura do sr. Pedro Ludovico ao governo do Estado nasceu espontaneamente no seio da população, sem a interferencia do PSD. Esse movimento terá como consequencia a desilusão do atual governo.

A população do Estado volta com unanimidade suas vistas para o construtor de Goiana, a nova capital, que abriu a era do progresso.

SERIA DIVERGENCIA

GOIANA, 20 (Meridional) — Existe seria divergencia entre o PSD e a UDN locais, cristalisada na luta em torno do projeto do Executivo enviado à Assembléia, criando o Instituto de Terras e Colonisação.

Os pessedistas negam-se a aprovar o projeto, afirmando que o mesmo é prejudicial financeira, economica, moral e politicamente. Dizem os pessedistas que se trata de um organismo burocratico pomposo, custoso e apenas tendera a dificultar a resolução de colonisação.

PODE CURAR-SE A EPILEPSIA?

O que é a epilepsia? Sabemos apenas que é um açoite que durante anos tem flagelado ricos e pobres, grandes e humildes. Júlio Cesar, Napoleão e Byron sofreram deste mal. A epilepsia sempre interessou aos homens de ciência, cujos esforços foram finalmente coroados de êxito porque conseguiram descobrir um preparado que alivia os sintomas na grande maioria dos casos. Êste notável remedio é descrito em linguagem simples num interessante folheto intitulado: "Pode curar-se a epilepsia"?. Êste livro não se vende, mas, oferece-se gratuitamente a todos os interessados. Nenhum enfermo de epilepsia deve demorar em solicitar um exemplar gratuito dêste folheto sensacional.

THE EDUCATIONAL DIVISION
Departamento C-2072
360 Bergen Ave., Jersey City, N. J., U. S. A.

NOTICIAS DE AÇU'

AÇU', 21 (Do correspondente) — Constituiu acontecimento de elevada significação social, a festa dos estudantes açuenses, realizada no dia 16 do corrente. A solenidade realizou-se nos amplos salões do novo grupo escolar, comparecendo o que há de mais seleto em nossa sociedade, sendo no intervalo eleita Rainha dos Estudantes do Açú, a graciosa senhorinha Arilda Pessoa, que foi saudada pelo academico Expedito Silveira, tendo o poeta Renato Caldas declamado uma poesia matuta de sua autoria, alusiva à festividade. Dentre os brindes oferecidos à eleita, destacou-se um presente do municipio, como demonstração de solidariedade à classe estudantina.

As danças terminaram alta madrugada, em ambiente de franca cordialidade.

Informações uteis

Farmacias de Plantão

Farmacia Guilherme, á praça Augusto Severo.

Farmacia Dutra, á rua Amaro Barreto — Alecrim.

Filmes do Dia

RIO. GRANDE — A's 15,30 e 20 horas — "Encontro no Inverno", com Betty Davis e James Davis.

Preço: Cr$ 7,20.

REX — A's 15,30 e 19,45 — "Paixão Fatal", com Marlene Dietrich.

Preço: Cr$ 7,20.

S. LUIS — A's 15,30 e 19,45 — "Sementes de Odio", com Betty Field.

Preço: Cr$ 6,00.

ALECRIM — 15,30 e 19,45 — "A Mascara Diabolica", e o seriado "A Caveira".

SÃO PEDRO — A's 19,45 — "Rosa de Toquio", um filme de guerra.

Preço: Cr$ 3,00.

POPULAR — 15,30 e 19,30 — "A Volta dos Três Mosqueteiros", um filme far-wêst.

Pagamentos no Tesouro Federal

O Tesouro Federal iniciará amanhã o pagamento do mês em curso, com: Ministério da Fazenda, inclusive diaristas. Pessoal Titulado e Mensalista do Tribunal de Contas.

Telegramas Retidos

Encontram-se retidos os seguintes telegramas na Diretoria dos Correios e Telegrafos:

Alice Freire Moreira; Agumar do Viveiros para Carolina Arruda; Aprigio Teixeira, Rua P. Izabel 232; Adauvir, R. Lartenot Brito 1358; Antonio Neves Costa, Bordo Itanagé; Apolinario José da Silva, S. João 140; Barbosa, Base Aérea; Crineu Fernandes Bezerril, Rio Branco 620; Candida Italina, R. F. Bicalho 34; Costeira para Moises, trip. Itanagé; Elizabete Moura Bezerra, R. Vigario Bartolomeu; Euclides Freire, Mercado Público Cidade; Humberto Vareia Pacheco; Izaura Gomes para Francisco Assis, R. P. Vargas 528; Izidoro Oliveira, A. Costeira Itanagé; José Alves Sobrinho, P. Morais 743; Jansen Nogueira, Av. H. Fonseca 942; Josefa Faria, J. R. Brammas; Juarez Galvão, H. Fonseca 393; Leovigildo Bezerra, Mercado Publico; Molima; Miguel Osorio, Ptangi; Maria Amelia, Santo Antonio 778; Moresta; Oslor Siqueira; Teofilo Almeida Batista Carvalho; Turbano.

Leitor amigo:

Contribua para o exito da Campanha do Quilo, ajudando a construir o ALBERGUE NOTURNO DE NATAL!

As colonias ca...

(Conclusão da 2ª pag.)

possa defender a sua causa e ter direito de voto na assembléia que deve resolver os seus assuntos. Por isso, a sua diplomacia inteligente, conciliatória e eficaz foi anulada, embora temporariamente, no plenário da Assembléia.

Os Estados arabes, cuja oposição se revelou completamente ineficaz no caso de Israel, conseguiram bloquear o acôrdo europeu-africano graças ao apoio dos latino-americanos, que não em interêsse direto na Africa, mas que procuram ganhar o apoio dos árabes em troca da defesa dos seus interesses próprios. Os criadores das Nações Unidas nunca previram a espécie de comércio de votos que delas se desenvolveu e que pode anular acôrdos razoáveis e pacificos.

O mundo moderno não tem muito respeito pela diplomacia. Mas, considerando o estado em que êle se encontra, fica-se a pensar se o novo sistema em que todo o mundo se mete nos negócios alheios sem a menor reserva, represente progresso ou retrocesso.

A verdade é que, acima de tudo, há necessidade de fazer acordos e não de ficar a adiá-los indefinidamente numa atmosfera super-carregada.

A Agonia da Asma
Aliviada em Poucos Minutos
Em poucos minutos a nova receita — Mendaco — começa a circular no sangue, aliviando os acessos e os ataques da asma ou bronquite. Em pouco tempo é possivel dormir bem, respirando livre e facilmente. Mendaco alivia-o, mesmo que o mal seja antigo, porque dissolve e remove o muco que obstrúe as vias respiratórias, minando e sua energia, arruinando sua saúde, fazendo-o sentir-se prematuramente velho. Mendaco tem tido tanto êxito que se oferece com a garantia de dar ao paciente respiração livre e fácil rapidamente e completo alivio do sofrimento da asma em poucos dias. Peça Mendaco, hoje mesmo, em qualquer farmácia. A nossa garantia é a sua maior proteção.
Mendaco Acaba com a asma.

Memorias de Barreto...



DONA PRESIDENCIA E' QUEM SUPLICA

O que estamos vendo? Dona Presidencia rogando a Getulio que venha, o mais depressa possivel, tomar conta do Brasil. E o Velhinho, o que responde: "Minha querida, nunca fui apressado. Chegarei na hora "h", mas ainda é cedo... Nós voltaremos. E' ou não é, Barreto?" — "No duro, Presidente, para rasgar a fantasia desses "desmascarados" que ai estão"...

(Conclusão da ultima pagina)

b) — o modo de se proceder o esmagamento dos remanescentes da reação e do fascismo, com o governo da união nacional;
c) — a justificativa da ditadura do proletariado;
d) — o criterio de se fazer a socialização dos meios de produção, com ou sem respeito ao direito de propriedade privada.

* * *

Prestes, ficou irritado com aquela diligencia, ele proprio, mais tarde, assim m'o confirmou, no picnario da Constituinte.

Providenciou no entanto, para que fossem satisfeitas as exigencias, sem o que não seria possivel fazer funcionar o partido, para o alistamento, registo de candidatos e eleger representantes às Assembléias.

Nesse meio tempo, uma tarde, quando me retirava do Palacio Monroe, fui procurado pelo presidente da União Social pelos Direitos do Homem, para receber um pedido de impugnação ao registo do Partido Comunista. Mostrou-me que se tratava de um petitorio intempestivo, porque o PCB ainda não havia obtido siquer o registro provisorio.

O Dr. Almeida Junior, presidente da União Social dos Direitos do Homem, estava porem, impenitente. E depois de ler um arrazoado, volumoso, passou a manifestar que a concessão do registo do PCB era uma monstruosidade, que se tratava de um Partido anti-democratico, totalitario, colidente com os direitos do Homem, contrario à existencia dos Partidos, dependente da organização internacional e defensor dos principios do marxismo-leninismo.

— Mas, meu bom amigo dr. Almeida, o mundo está evoluindo, e quem sabe se Prestes depois de tantos anos de prisão, aprendeu democracia convencendo-se, afinal, que estamos no Brasil, e não na Russia?

Não obstante, o meu interlocutor não se conformava. E começou a fazer um "meeting", ai, já assistido pelo professor Sampaio Doria, que chegou naquele momento ao meu gabinete. Dizia, então, o presidente da União Social pelos Direitos do Homem:

— Desde 1918, procura o comunismo infiltrar-se no Brasil, tendo feito a organização, do primeiro bloco, em Porto Alegre. 1926 tivemos o Bloco Operario e Camponês. Aproveitando-se do movimento de 1930, Prestes, criou asas, chegando ao absurdo de fundar o Partido Comunista filiado à Internacional Comunista.

E sbaldando-se, o presidente da União Social dos Direitos do Homem, que estava com tôda a corda, disse cobras e lagartos contra o comunismo.

* * *

O secretario geral do PCB, Luis Carlos Prestes, à sua moda, procurou cumprir as exigencias do Tribunal.

Voltando os papeis do Relator, déi novo parecer, que poderá ser examinado nos respectivos autos, para quem tiver interesse de contestar o que venho afirmando. Manifestei-me mais uma vez, pela denegação do registo, mostrando que estavamos diante de um simulacro. Que não era contrario à existencia de um partido, com idéias avançadas, mas um partido que fosse brasileiro, brasileirissimo, ao passo que o PCB não estava, absolutamente, nessas condições, bem era uma questão de rotulo! Mais ainda fiz ver que Luis Carlos Prestes era mais russo, do que brasileiro. Invoquei os precedentes e os discursos notaveis do ex-deputado da Aliança Nacional Libertadora, Adalberto Corrêa, presidente da Comissão de Repressão ao Comunismo, evidenciei os crimes praticados no levante de novembro de 1935 em que bravos oficiais do nosso glorioso Exército, no Terceiro Regimento de Infantaria, na Praia Vermelha, foram massacrados.

Tratava-se indiscutivelmente, de uma mistificação, o pedido de registo.

Prestes & Companhia, que tinha preparado o material dentro da Lei; negou que o PCB jamais observaria as regras ou doutrinas de Lenine e de Carlos Marx.

Diante de tudo isto, na conformidade dos preceitos legais, e consoante as provas e a frieza dos autos, pela Resolução numero 285, de 27 de outubro de 1945, dois dias antes da deposição de Vargas, o Tribunal Superior resolveu ordenar o registo provisorio do Partido Comunista do Brasil, para que pudesse, oficialmente e dentro dos direitos fundamentais do homem e principio democraticos fazer o alistamento de seus eleitores.

Estava vencida a primeira etapa pelo PCB.

* * *

Encontrando-me com Prestes, poucos dias depois, chamou-me de demagogo, anti-democratico, inimigo da Patria! Disse-me isso, sorrindo, ao entrar no seu dentista. Recebeu, porem, uma resposta incisiva, de minha parte, e ironica:

— Sim, você é que é democrata, salvador do Brasil...

— Não sei Barreto, o que sou. O que eu sei é que estamos numa encruzilhada, numa séria encruzilhada da vida politica do país. Foi um erro a deposição de Getulio Vargas. A carestia cresce dia a dia e iremos à Tragédia da Fome.

* * *

Logo nos primeiros dias dos trabalhos da Constituinte, tive um grave incidente com Prestes.

(CONTINUA)

Descoberta...

(Conclusão da ultima pagina)

local uma patrulha do Exercito, a qual conseguiu retirar o militar, levando-o para a Base Naval.

APREENDIDAS, ESTE ANO MAIS DE MIL FACAS NO BAIRRO DO ALECRIM

Segundo informou-nos o Capitão José Ferreira Marinho, eleva-se o numero de facas apreendidas este ano no Alecrim a mais de mil, o que não deixa de recomendar, elogiosamente, a vigilancia dos policiais daquela Delegacia na manutenção da ordem publica.

NA JUSTICA O PROCESSO SOBRE O ASSASSINATO DE JOAO FERREIRA

Foi remetido ao Poder Judiciario, pelo capitão José Ferreira Marinho, Delegado do 3º Distrito, o inquerito instaurado sobreo o crime verificado em dias da semana passada, no bairro das Quintas, do qual foi vitima o alfaiate João Ferreira do Nascimento.

MOVIMENTO NO PRONTO SOCORRO

Foi atendido, ontem, pelo Serviço de Pronto Socorro do Hospital Miguel Couto, Severino Cipriano da Silva, de 37 anos de idade, residente à rua Ocidental, com uma ferida incisa na mão direita.

Foram atendidos, ainda, 4 casos de serviços de maternidade.



Apaixona a população o...

(Conclusão da ultima pagina)

do bom e está sob os cuidados [illegible] José Tavares que na madrugada de hoje teve de praticar nova operação, constante da [illegible] em vista de não haver se mantido a [illegible] anteriormente ascendida.

Segundo [illegible] do hospital Miguel Couto o capitalista Francisco Varela, que na manhã de domingo ultimo recebeu dois tiros, um no ombro, outro na cabeça, desferidos pelo sobrinho Onofre Varela, irmão de José Mendes, ato ocorrido na praça Pio X. Constava ontem que para evitar outras represalias de elementos da familia Varela desavinda, o capitalista havia, como medida de segurança, embarcado para o Recife. Posta em campo, não conseguira todavia a reportagem encontrar o nome do sr. Francisco Varela na lista de passageiros de nenhuma das companhias de navegação aérea, por onde poderia ter viajado. Soubemos, depois, que havia se recolhido á sua residencia, ave. Deodoro 750, versão que parece verdadeira, em vista de se encontrar a casa sob a vigilancia de um guarda-civil embalado postado à porta, auxiliando por mais tres inspetores de Policia no interior do palacete. Consta que o sr. Francisco Varela, ainda sob cuidados médicos, desconhece ainda os fatos de segunda-feira ultima, quando seu filho, o jovem João Candelo Varela, tomando uma desforço pessoal pela agressão sofrida pelo genitor, agredira a faca o primo José Varela Mendes. Desconhece tambem que o sobrinho Onofre Varela, seu agressor, foi posto em liberdade mediante fiança.

O desentendimento da familia Varela vem apaixonando a população depois dos desfechos sangrentos dos ultimos dias. E as autoridades policiais, para evitar desatinos maiores já tomaram medidas preventivas que o caso requer. Assim, além da residencia do capitalista Francisco Varela, acham-se tambem guarnecidas pela Policia a residencia do sr. Jamil Calife, funcionario do Banco do Brasil, um dos genros daquele, na ave. Prudente de Morais, a casa do sr. Onofre Varela e o hospital Miguel Couto, onde se encontra em tratamento José Varela Mendes.

As desavenças giram em torno de uma casa de taipa, no valor aproximado de 18.000 crs. de n. 590, situada na ave. Hermes da Fonseca, em frente ao Quartel Geral do Exercito. Segundo escritura publica pertence o imovel a Francisco Varela, por compra a Pedro Simeão. Conseguimos saber alegam os sobrinhos, filhos de João Menfonça (Onofre e José), que a casa pertence à genitora de ambos, Ursula Varela, irmã de Francisco Varela, em virtude de uma permuta com uma casa existente na cidade do Assú, cuja escritura não foi ultimada. Adiantam-se que Ursula Varela possuia no Açú duas casas. Uma delas, com impostos atrazados, foi levada à hasta publica pela prefeitura local. A outra foi adquirida por Venvem de tal, que a transferiu a Francisco Varela, imovel que se alega havia sido permutado então pela casa da ave. Hermes da Fonseca em Natal.

O caso esteve para ser resolvido por intermedio de conhecido advogado em nossos auditorios, o qual teria em vão tentado um acordo amigavel entre as partes. Posteriormente foi intentada, o que continua em curso, uma ação privada, nos foros desta capital, por Francisco Varela, patrocinada pelo advogado Amauri Fernandes. Essa ação é promovida contra Onofre Varela e José Mendes, por crime de ameaça de morte, segundo alega o autor.

Quando já encerravamos esta noticia, viemos a saber que sobre a casa da ave. Hermes da Fonseca, o deputado Antonio Soares, convidado para advogar pela das partes, tudo promoveria no sentido de conciliar os litigantes, inclusive abrindo mão dos honorarios que lhe caberiam, a fim de completar a indenização amigavel que receberia a parte contraria. Baldados todos os esforços, porém, pela intransigencia das partes, o advogado recusou a procuração e prevenira a Policia de que havia iminencia de uma tragedia entre os sobrinhos e o tio.

ALBERGUE NOTURNO DE NATAL!
para o
Não se esqueça do seu auxilio

Projeto apresentado pelo sr. Café Filho

RIO, 20 (Meridional) — O sr. Café Filho apresentou um requerimento de informações sobre a concessão de divisas para viagem ao extrangeiro e quais os meios que o governo possue para impedir a pratica do cambio negro e para limitar a concessões dessa ordem.

ESCRITORIO DE ADVOCACIA
Mozart Pedroza
— E —
Antonio Pinto de Medeiros
RUA DR. BARATA, N.º 241
Edificio Nova Aurora
1.º andar

Oportunidades

CASAS

PROCURA-SE casa para alugar de preferencia na Cidade Alta, mais ou menos confortavel, de aluguel até Cr$ 800,00.

Tratar em Araujo Freire, à Rua Frei Miguelinho, 115 — Ribeira, ou pelo telefone 1331.

VENDEM-SE

O sobrado à rua da Conceição, n. 601, cujo terreno mede 639,61 m2 conforme planta de sua situação, limitando-se ainda, ao norte e ao nascente, respectivamente, com as ruas Cel. Cascudo e Voluntarios da Patria.

O armazem, n. 66, à rua Chile, no bairro da Ribeira, limitando-se ao poente com o rio Potengi, proprio para grandes depositos e embarque e desembarque de mercadorias.

Tratar à Av. Junqueira Aires, 632 — Fone 1.436.

Vende-se uma Casa sita a AV. Rio Branco 715, a tratar com F. Marinho a Rua Felipe Camarão, 544.

VENDE-SE por 42 mil cruzeiros, uma otima casa recentemente construida, com varanda, dois quartos, sala unica, cozinha, banheiro e W.C. internos, agua e luz, toda mossaicada, em terreno de 7x30.

Tratar na mesma diariamente com o proprietario à Rua dos Pageús, 1245 — Alecrim.

VENDEM-SE ou trocam-se por automoveis de 47 à 49, quatro (4) casas, sitas à Rua Jundiaí — 708-710, e Hermes da Fonseca, em frente ao campo de futebol, ao preço de Cr$ 70.000,00 — e — 80.000,00 cada. Tratar na "Casa Rio", Ulisses Caldas, 154 — Tel. 1594.

MAQUINAS

VENDEM-SE a vista uma maquina Singer e uma mesa para alfaiate, com 2 gavetas. A tratar à rua Vaz Gondim 725, nesta cidade.

TERRENOS

TERRENO PARA CONSTRUÇAO

Vende-se otimo terreno na rua Otavio Lamartine, bem perto da Praça Pedro Velho. Tratar no Armazem Brasil, Av. Rio Branco, 546 ou pelo telefone 1100.

TERRENOS: Vendem-se ou trocam-se por automoveis tipo 47 a 49, dois (2) terrenos, esquina da Jundiaí com Hermes da Fonseca.

Preço de ambos: Cr$ 50.000,00. Tratar na "Casa Rio", Ulisses Caldas, 154 — Tel. 1594.

DIVERSOS

VENDE-SE um "Cutter" (veleiro de passeio), com 6 metros de comprimento e 2 de largura, 2 velas, cabine, convez e bolina de ferro. Tratar à Praça João Tiburcio n. 31.

TRANSFERE-SE o contrato do melhor ponto comercial, à rua Dr. Barata, n. 168, com instalação, vitrines, balcão, prateleiras, "caixa", telefone, a tratar na "A Fidalga", à Av. Rio Branco, 671 — em frente ao "Rex".

VENDE-SE ou permuta-se por uma casa ou terreno, um aparelho de projeção RCA, novo, 16 milimetros, falado, com possante alto-falante e transformador de corrente, 3 grandes carreteis com filmes, pike-up com discos e outros acessorios para sessões cinematograficas em 8 minutos, a tratar na "A Fidalga", à Av. Rio Branco, 671 — Em frente ao "Rex".

VENDE-SE

Um refrigerador marca Montgomery, funcionando perfeitamente, por Cr$. 6.000,00 — Tratar pelo Tel. 1910

ANTONIO CAMPITELLI

MISSA DE 7.º DIA

Maria Pierina Campitelli, esposa, convida os amigos e conhecidos do sr. ANTONIO CAMPITELLI, falecido domingo último nesta capital, a comparecer à missa de 7.º Dia que manda celebrar na Igreja do Bom Jesus, sábado, ás 6 horas, em sufragio da alma do pranteado morto.

Agradece, antecipadamente, a todos aqueles que comparecerem a esse ato de piedade cristã.

Minha fórmula

(Conclusão da 2ª. pag.)

da marcha dos militares, por etapas. Em principio, não somos nós que elegemos, são os partidos que indicam onde nos cabe decobrir os candidatos. Eles, os candidatos arrumam-se em listas registradas no competente orgão da justiça eleitoral, amparados em programas ou ideias gerais com respeito aos problemas. Nessas listas os nomes são forçosamente reduzidos quanto ao numero. Podemos unicamente escolher um, entre alguns.

Assim, não é virtude que o general Dutra não tenha — ou ainda não tenhe — candidato á presidencia da Republica. Nenhum de nós o tem exceto no abstrato, porque só as listas nos dirão quais são eles para o efeito necessario de nosso voto. Enquanto isto não chega o general Dutra pensará no modo como isto vai ficar — pensará em razão de seu dever de eleitor.

Ai dele! Tem menos liberdade que eu. Em torno de sua figura — na realidade em ter no de sua função — giram os partidos, até porque se reuniram com o fim de prestigiá-lo. Então esse homem, que não tem candidato á presidencia da Republica, mas precisa te-lo no dia da eleição, mantem-se alheio ao processo legal da escolha prévia. Será um bem? Será um mal? Dentro das formulas escritas é um bem. A influencia do chefe do Estado pode, em determinadas circunstancias, desviar a corrente natural dos fatos. E' talvez, de modo esporadico, um mal, porque o exercicio do poder na magistratura suprema aguça muitas qualidades, principalmente essa do conhecimento geral dos homens a designar.

Situados, pois; entre o bem e o mal, resta-nos a esperança de transmitir aos partidos o espirito de escolha conforme decorra do supradito conhecimento. Em meu fraco entender, a presidencia da Republica é muito mais encargo para a boa indole do que para a boa escola. O regime exige do presidente uma especie de vocação onimoda, mas quem faz a administração, quem lhe constrói a obra são os auxiliares do governo. Se o presidente, é de escola, busca impor suas concepções individuais, arriscando a obra pela impossibilidade obvia de abarcá-la com os recursos apenas de sua inteligencia propria. Se é de boa indole, governa pelo exemplo ou pela vigilancia, como fez Rodrigues Alves. "Meus ministros — dizia Rodrigues Alves — fazem tudo o que querem exceto o que eu não quero".

Um temperamento! eis a melhor indicação para a presidencia da Republica. Um homem que, não sendo neutro estime o trabalho alheio e dele colha proveito. Esta formula não é extensa, e acha-se portanto fora da hipotese de rivalizar com a do Dr. Tobim: é mesmo restrita. Por que o que há em jogo são homens, nomes. Temperamentos poucos existem, a não ser que derivem de tumpros.

COSTA REGO

Natalense!
Contribúa, com o seu óbulo, para a construção do
ALBERGUE NOTURNO DE NATAL!

Desmente um porta-voz da embaixada inglesa

WASHINGTON, 21 (UP) — Um porta-voz da embaixada britanica assegurou que seu pais não formulou nenhum pedido oficial de informações sobre a produção atomica, nem de maior participação nos fornecimentos de uranio, conforme constou. O que pode ter havido, disse êle, é algum pedido extra-oficial, pois de tempo em tempo, quando surge algum problema nos planos atomicos, os ingleses têm sido solicitados a dar informações sobre os pontos duvidosos.



Cronica Social

EM DEFESA DA CIDADE...

Em cronica de ontem, o nosso confrade Luis da Camara Cascudo mais uma vez se insurgiu contra o mau gosto de construções, inimigo desabusado que está tomando conta da cidade. "Ha poucos dias, disse o cronista, "rodei duas horas de automovel pelas ruas de Natal. O numero de casas horrorosas, abortos legitimos, expressões teratologicas legitimas, é imenso. Quarteirões inteiros foram construidos numa arquitetura de pesadelo. A impressão que me ficou é da perfeita ausencia de controle e de unificação planificadora na espécie. No dia em que o mau gosto do proprietario rico prevalecer sobre o programa artistico de uma cidade, tudo estará perdido dentro da barriga absorvente dessa força negativa e solerte".

De fato, o abuso vai se extendendo, criando futuros problemas que podiam ser evitados. Não ha necessidade de ir louge, aos bairros novos do Alecrim ou as ruas nos centros das Rocas ou Praia do Meio, para se ter uma ideia do que se passa. Vamos mesmo às avenidas e ruas centrais. Quando não é a ruazinha estreita, como outro dia citei a Desembargador Hemeterio Fernandes, são as casas feias, construidas sem obediencia às leis municipais ou na ausencia da fiscalisação competente. Vemos garages tomando as frentes das casas, e casas de esquina, em plena Marechal Hermes, prejudicando duas e mais ruas que a febre dos loteamentos abriu para os pés dos morros. Vemos o que está acontecendo numa serie de casas novas no Baldo, ponto de observação obrigatoria de quem passa para o Alecrim. E assim por diante. Imagine-se o que não viu aquele escritor nas duas horas que rodou em sua terra...

Em discurso recente no Senado, transmitindo impressões de sua visita à cidade de Goiania o sr. Novais Filho, que foi incontestavelmente um dos prefeitos renovadores de Recife, teve ocasião de dizer: "Como prefeito de Recife, por circunstancias da propria função, tive de familiarisar-me com os problemas urbanisticos; tive de dar à capital pernambucana um plano diretor e orientado por um bandeirante, o engenheiro Uchôa Cintra — homem objetivo — organisador de util projeto de urbanismo. Ao despedir-se de mim, ante a minha exigencia para que dissesse o preço daquele extraordinario trabalho profissional, ele me respondeu: "Sr. Prefeito, apenas um pagamento exijo: é que Recife cresça e se desenvolva dentro do plano que delineei".

DANILO

COMO EVITAR O ENGASGO

Comer devagar é um dos preceitos da bôa alimentação. Quando se ingerem apressadamente alimentos sólidos ou liquidos, algumas particulas podem penetrar na laringe, sobrevindo então a sufocação, a que se chama vulgarmente "engasgo".

Livre-se do engasgo, comendo e bebendo devagar. — SNES.

ANIVERSARIOS

HOJE

Senhores

Edgar Galvão de Siqueira, funcionario do Serviço de Escuta Radio Fiscal.

— Des. Antonio Soares de Araujo, presidente do Tribunal de Justiça do Estado.

Senhoras

Maria Lucia Moreira, esposa do sr. João Antonio Moreira, funcionario dos Correios e Telegrafos.

— Sebastiana Francisca de Oliveira, progenitora do sr. Severino Ramos de Oliveira, nosso companheiro de trabalho.

Senhoritas

Maria Lindalva Maia, filha do sr. Rafael Maia, residentes nesta cidade.

— Guiomar de Souza Veras, filha do sr. Manoel Emidio de Souza Veras, comerciante nesta praça.

— Aureliana Angela da Silva, filha do sr. Antonio Angelo da Silva, proprietario e agricultor da Fazenda Trairi, no municipio de Macaiba.

Crianças

Airton, filho do sr. Camilo Lopes de Souza e de sua esposa d. Dionisia Alves de Souza, residentes nesta capital.

— Verniand, filho do sr. Manoel Maria Monteiro e de sua esposa d. Nazinha Miranda Maia.

— Marhesia, filha do sr. Afonso Martins de Souza, funcionario do Departamento de Agricultura, e de sua esposa d. Candida Costa de Souza.

— Ana Lucia, filha do sr. Mucio da Cunha Melo, cirurgião-dentista nesta capital, e de sua esposa d. Raimunda Mesquita Melo.

— Pedro Papini, filho do sr. Afonso Papini, funcionario publico federal, e de sua esposa d. Enoi Batista Papini.

— Maria Lucia, filha do sr. Francisco Pignataro, tesoureiro da Recebedoria de Rendas desta capital.

— Terezinha, filha do sr. Roque Rosse, comerciante nesta cidade, e de sua esposa d. Rosinha Rosse.

VIAJANTES

Para a capital pernambucana viajou segunda-feira ultima, em avião da Cruzeiro do Sul, o jovem Pedro Bandeira de Melo, funcionario da The Texas Company. Daquela capital, viajará para João Pessoa, onde fixará residencia. Pediu-nos que avisassemos a todos os seus amigos e parentes que por falta de tempo deixou de fazer as suas despedidas, o que faz por nosso intermedio.

BATISADOS

Foi levada à pia batismal no dia 16 do corrente, a gentil menina Maria da Conceição, filha do sr. José Antonio da Silva, funcionario dos Correios e Telegrafos, e de sua esposa d. Francelina Cavalcanti da Silva. Serviram de padrinhos o sr. Francisco Joaquim de Lima e sua esposa d. Edith Lima, tendo servido por procuração o jovem José Luiz de Oliveira. Foi madrinha de apresentar a menina Lucia Gomes Bezerra e de consagração a srta. Raimunda Cavalcanti. Oficiou o ato o padre Mario Damasceno.

NOIVADOS

Prometeram-se em casamento no dia 18, nesta capital, o sr. Dirceu de Melo Horta, sargento da FAB, servindo nesta cidade e a srta. Marlene Borges de Oliveira, filha do sr. Francisco Borges de Oliveira e de sua esposa d. Joana D'Arc de Oliveira.

NUPCIAS

Realizou-se ontem, nesta capital, o enlace matrimonial do sr. Osvaldo Peres, funcionário da Base Aérea, com a srta. Sebastiana Confessour da Penha, filha do sr. José Francisco Confessour e de sua esposa d. Joanina Maria de Jesus.

No ato religioso, realizado na Catedral, serviram de padrinhos por parte do noivo, o sr. João Coroninha e esposa, e, por parte da nubente, João Batista Varela e esposa.

Por esse motivo, os recem-casados vêm recebendo muitos cumprimentos.

FESTAS

Esteve, ontem, em festas, o lar do sr. Mario Eugenio Lira, secretário da Prefeitura do Natal, e de sua esposa d. Esmeralda Toscano Lira, por motivo do transcurso do 1º aniversario natalicio de sua netinha Jenny, filha do tte. Manoel Leão Filho e de sua esposa d. Esmeralda Lira Leão.

A' tarde, foi oferecido à petizada uma interessante reunião infantil na qual tomaram parte numerosas amiguinhas da aniversariante, tendo à noite, o casal sr. Mario Lira-d. Esmeralda Lira recepcionado as pessoas de suas relações de amisade.

Clinica de Senhoras
— DO —
Dr. Etelvino Cunha

(ESPECIALISTA)
Curso de aperfeiçoamento no Rio de Janeiro e São Paulo
PARTOS
Doenças de Senhoras
Ondas ultra-curtas, bisturi eletrico, eletrocoagulação etc.
Cancer — Tumores
CONSULTAS:
Das 16 horas em diante exceto aos sabados
CONSULTORIO:
Rua Cel. Bonifacio, 222
Fone: — 1032
RESIDENCIA:
Rua Joaquim Manoel, 690
Petropolis

FLA-FLU HOJE A NOITE

RIO, 21 (M) — Em homenagem ao aniversario do Fluminense, será disputado hoje á noite um Fla-Flu amistoso, que a torcida vem aguardando com interesse.

O jogo será em disputa da taça "Gal. Mendes de Morais" tendo como local o estadio de Alvaro Chaves.

O quadro do Flamengo para o prelio desta noite sofrerá duas alterações: a primeira de Nilton estreando na zaga e o player Florindo; e a segunda de Bigua' que viajou ao Parana', por Valdir.

OLHOS IRRITADOS?



Sabonete DE REUTER
Para as crianças
Para a cútis
Para o banho



À VENDA NAS MELHORES FARMACIAS
Inter-Continental

"Lira de Potí", versos do desembargador Antonio Soares

Em edição da Tip. Galhardo desta capital, acaba de aparecer o volume de versos "Lira de Potí", de autoria do desembargador Antonio Soares, membro da Academia Norte-Riograndense de Letras.

O livro em apreço contem uma seleção de poemas abrangendo os anos de 1897 a 1947 e se divide nas seguintes partes: Cantos da Juventude, Flores d'Alma, Musa Potiguar e Nos Dominios da Lenda.

O desembargador Antonio Soares é um poeta de fina sensibilidade, daí o motivo do interesse que está despertando "Lira de Potí" nos circulos intelectuais do Estado.

O livro se acha à venda na agencia Pernambucana.

Encerram-se, hoje, as inscrições para a chicana automobilistica

Reunião do Comissão Organizadora, na séde do America ás 20 horas

A Comissão Organizadora da Prova Chicana Automobilistica está solicitando o comparecimento do associados abaixo, designados para funções relacionadas com a Execução da Prova, para uma reunião a realizar-se hoje, ás 20 horas, na sede do America F. C. afim de serem debatidos alguns pontos e acertadas outras providencias.

Fiscal de Pista — Osorio Dantas.

Controlador Geral — Dr. Murilo Aranha.

Cronometrista — Cap. Antônio de Paiva Almeida e João Teixeira de Carvalho.

Arbitros — Major Francisco Cavalcanti, Filho. Capitães Nevton Vassalos Rolindino Manso, Syllas Velasco, Androaldo Barbosa,; Tenentes Jair Ferreira, Hernani D'Aguiar, Nelson Reis; senhores Amaro Mesquita, João Carneiro de Morais e Carlos Tavares.

Comissão de Premios — Sr. João Bezerra de Melo, Geraldo Santos, Tenente Luciano Bahia e sr. Braz da Cunha.

Para essa reunião tambem são convidados todas as pessoas já inscritas na Prova.

A referida Comissão avisa aos interessados que as inscrições, somente serão aceitas até ás 20 horas de hoje, quando ficarão encerradas.

Noticiario Esportivo

RIO — Flavio Costa não gostou do empate, disse que os seus pupilos jogaram mal.

— Aymoré declarou á nossa reportagem que o goal anulado foi um absurdo.

— Possivelmente o Vasco da Gama jogará na Bahia, tudo dependendo do parecer do Departamento Tecnico do Clube.

— Belo Horizonte — Continua em primeiro lugar na tabela do campeonato o America, seguido do Atletico Mineiro, que tem 4 pontos perdidos.

— S PAULO — Está em primeiro lugar na tabela do campeonato o Palmeiras, que ainda não perdeu nenhum ponto, seguido do São Paulo, com 1 ponto perdido.

— Serão realizados em Nova Friburgo, em maio de 1950, os Primeiros Jogos Desportivos Friburguenses.

— Reassumiu á presidencia do Botafogo o sr. Carlos Martins da Rocha.

— A Volta de Cascadura (Prova Angelo Mendes de Morais) foi vencida pelo atleta, do Botafogo, Geraldo Caetano Felipe. Participaram da prova 137 corredores.

PRAGA — Falando aos jornalistas o sr. Jaroslay Drobny, disse. "Meu filho já não é criança. Agora é responsavel pelos seus atos e eu não posso responder por ele. Estou certo de que se dará bem nos Estados Unidos".

— BARIS — Ocorren um fato que há muito não se verificava, na prova de velocidade ciclista, pois somente tres corredores chegaram ao final. Mesmo assim o competidor Gerardin, alcançou brilhante vitoria, pois derroton Georgas Sentftichhen e Taco Ponelli.

— PARIS — A equipe italiana venceu a Volta da França, com o tempo de 292 horas, 7 minutos e 1 segundo, seguida de Ile de France, com 292 horas, 9 minutos e 43 segundos.

— BUENOS AIRES — O cavalo Cruz Montiel disputará o Grande Premio Brasil.

— Caso a Associação de Football Argentina não se resolva a modificar o atual regime profissional, que limita o salario dos jogadores á soma de 1.500 pesos, os mesmos seguirão para a Colombia, onde perceberão melhores salarios.

— ITALIA — O Bolognha Futebol Clube contratou por 80 mil pesos uruguaios o jegador José Garcia.

CASA BANCARIA NORTE RIO-GRANDENSE S/A — NATAL
FREI MIGUELINHO 109
Movimento geral em janeiro de 1949
Cr$ 32.439.449,70
Movimento Geral em Junho de 1949
Cr$ 39.472.225,00

Atenção

Casamento? — Aniversario? — Recepções?

Caso V. S. não deseje ter aborrecimentos, procure a Confeitaria CISNE, especialista em fornecer a domicilio, mantendo para este fim, completo e impecavel serviço de Frios e Salgadinhos, perus, galinhas, etc. e tudo quanto fôr necessario para o brilhantismo de sua festa, inclusive um perfeito serviço de garçons.

Bar e Confeitaria "CISNE"
Rua João Pessoa, 162 — Fone: 1536

Grande Concurso Dois Tombos

Colecione tampinhas da famosa Aguardente "DOIS TOMBOS" e vá entregá-las á TRAVESSA NISIA FLORESTA, 41
"Edificio Minerva"

Se até o dia 22 de dezembro, você tiver apresentado a maioria das tampinhas receberá um Rádio Phillips, Holandês, de 8 válvulas. Se fôr o segundo colocado, um Fogão Poty, de quatro bocas. Esses brindes já se acham em EXPOSIÇÃO em:

ALONSO BEZERRA
AV. TAVARES DE LIRA, 87

Por cada 20 ou trinta tampinhas que você entregar, receberá um premio de consolação
Se esse número fôr a 50, você terá direito a escolher um brinde na "Marmita de Ouro" devidamente autorizado

Piano ALBERT SCHMOLZ

ESPECIAL PARA CLIMA TROPICAL

Um instrumento de otima sonoridade e rara beleza

Igualavel em qualidade a qualquer piano estrangeiro de alta classe

EXPOSIÇÕES:

IMPORTADORA SEVERINO ALVES BILA
—(S/A)—

RUA SILVA JARDIM, 86 — NATAL

Rio Grande do Norte
— RIBEIRA —

Encerrada, em Recife, a temporada do Mackenzie

4 vitorias obteve o quinteto paulista

Na sua exibição de despedida, nas quadras pernambucanas a representação de bola ao cesto do Mackenzie, de São Paulo, alcançou nova vitoria pela contagem de 44x25, frente ao quinteto do Santa Cruz.

O quinteto paulista encerrou, assim, invicto a sua temporada em Recife. Estreou contra o Esporte e venceu por 46x28. Em seguida derrotou o Jet Clube por 41x29. Contra o Nautico, campeão pernambucano, foi vitorioso pela contagem de 30x13 e, finalmente, no prelio final da temporada impoz-se ao quadro do Sta. Cruz, por 44x25.

O Mackenzie tem convite para realizar tres jogos em Fortaleza e um em Campina Grande, porem a Confederação Brasileira de Basquetebol negou permissão para as referidas exibições, inclusive na Bahia, sob o fundamento de que o referido clube não é filiado á Federação Paulista de Basquetebol.

Futebol em Currais Novos

Campeão invicto, o S. Francisco F. Clube

Abatido o Cerro Corá por 3x1, no jogo decisivo do 1º. turno

(DO CORRESPONDENTE)

Diante de um publico numeroso e entusiasmado, defrontaram-se, domingo ultimo, na peleja decisiva do 1º. turno, as poderosas equipes do Cerro Corá e do São Francisco.

O jogo tecnicamente foi regular, notando-se todavia, grande entusiasmo dos dois litigantes, que procuravam, a todo transe, conquistar a vitoria, que lhe daria o triunfo maximo na primeira fase do campeonato. A vitoria afinal decidia-se, de maneira liquida e insofismável para o quadro do São Francisco, inegavelmente superior no trabalho de conjunto e mais frequente no terreno adversário, notadamente no periodo final, quando se acentuou a pressão sobre a meta de Edgar.

O time vencido teve uma bôa atuação, na primeira fase decaindo sensivelmente de produção no 2º. tempo, dando margem a que o antagonista transformasse um placard adverso de 1x0 numa vitoria espetacular de 3x1.

Individualmente, destacaram-se as figuras exponenciais de PILOTO, na intermediária, a zaga, cumprindo uma soberba performance e JUAREZ, o mais eficiente do ataque, na equipe do São Francisco.

O Cerro Corá, mesmo reforçado com jogadores do quilate de Gageiro Dico Albano, Pageu' e Abacaxi, foi impotente para deter a reação impressionante do seu rival, caindo irremediavelmente por 3x1.

Com excessão de Gageiro e Dico, os craques natalenses não convenceram, sendo anulados pela marcação impecavel da retaguarda alva, feita de forma impecavel e impressionante.

Não houve outros elementos a destacar no quadro vencido sobresaindo-se o entusiasmo do Valter e Edgar.

O escore foi aberto por intermedio de ALBANO, cobrando uma penalidade maxima. O 1º. tempo terminou com a vantagem de 1x0 para o Cerro Corá.

No periodo complementar, Juarez, Patrocinio e Dico (contra) marcaram para o São Francisco, finalizando a partida com a brilhante vitoria do São Francisco por 3x1.

O Juiz foi o Sr. Valdimir Limeira, teve uma atuação regular não prejudicando a qualquer dos contendores.

Os quadros: C. CORA': Edgar, Gargeiro e Tonho; Damata, Dico e Valter; Nascimento, Joãozinho, Pageu', Albona e Abacaxi.

SÃO FRANCISCO: Dudu', Senema e Zemoura; Joca Piloto e Ladislau; Gazeta, Xavier, Potrocinio, Juarez e Dédé.

Exame medico para os juizes

Sugestão do America--Fala Antero de Carvalho sobre os acontecimentos em Alvaro Chaves

RIO, 20 (Meridional) — As ocorrencias do prelio Fluminense x America tomaram conta das rodas esportivas.

Nem mesmo o empate em Bangu despertou tanto interesse quanto os acontecimentos em Alvaro Chaves.

A arbitragem de Mister Ford, por exemplo, considerada fraquissima, serviu para os mais desencontrados comentarios. Os americanos mostraram-se inconformados.

O clube rubro alem do protesto encaminhado ao Colegio de Arbitros, sob a conduta do arbitro inglês pretende sugerir á Federação que os juizes sejam submetidos a exame medico antes dos jogos oficiais.

Argumenta o gremio rubro em face dos acontecimentos de domingo, pois Fister Ford pareceu encontrar-se enfermo, o que é perfeitamente natural.

A PALAVRA DO AMERICA

Falando a reportagem dos "Diarios Associados" o sr. Anthero de Carvalho, vice-presidente americano teve oportunidade de esclarecer o ponto de vista do America em relação a conduta de Mister Ford. Disse o referido desportista o seguinte:

— Não duvidamos da honestidade e de competencia de Mister Ford todavia, não compreendemos que estivesse o mesmo perfeito de saude para dirigir o encontro de domingo.

Os seus erros evidenciaram qualquer perturbação organica.

Bom, Mister Ford não teria desvirtuado o andamento do jogo conforme aconteceu infelizmente.

EXAME MEDICO

Encerrando suas declarações assim falou Anthero de Carvalho:

— E' pensamento do America apreciar na primeira oportunidade o problema medico para os juiz eeiMdfis. dico para os juizes. Medida razoavel, já que todos nós estamos sujeitos aos males imprevistos. A medida aliás dará mais atividade ao Departamento Medico da Federação

Sifilis? Reumatismo?
ELIXIR DE NOGUEIRA

Basquetebol

ASSEN x Esparta, amanhã, em renhido ajuste de forças

Se não chover como nas duas ultimas rodadas, será realizado, amanhã á noite, o encontro ASSEN x Esparta, em prosseguimento ao campeonato natalense de basquetebol.

O choque prenuncia-se dos mais interessantes, dada não apenas a rivalidade, mas, sobretudo, a perfeita igualdade de forças existentes entre os dois contendores. Até a situação dos mesmos, na tabela, é quasi igual, pois contam um ponto perdido. O five da ASSEN perdeu para o America e venceu o Andrade Neves. O Esparta tem uma derrota frente á AABB e quando se preparava para enfrentar o Esparta o mau tempo não permitiu.

Amanhã, portanto, é que o quinteto dos "camisas negras" fará nova exibição e amplamente desejoso de uma reabilitação. A ASSEN tem maior interese, tambem em vencer e daí esperar-se que brindem os aficionados, na noite de amanhã, com um atrante espetaculo de bola ao cesto.

A arbitragem estará a cargo de Severa e Ciro, funcionando a bancada do Esporte.

75

Memorias de BARRETO PINTO

Dinheiro, Politica e Amor

A HISTORIA DO PARTIDO COMUNISTA

1) FATO DO DIA:

A reviravolta vem aí...

2) MEMORIAS:

Os primeiros passos para o registro do PCB.

3) POST-SCRIPTUM:

Bilhete a Olegario Mariano.

4) A FOTO DO DIA

Dona Presidencia é quem suplica.

60.º CAPITULO

(Exclusividade dos Diarios Associados)

O FATO DO DIA

Os legisladores, os notaveis brasileiros que se encontram no Senado e na Camara continuam ressonando..

Ontem, Segadas Viana apresentou o seu brilhante projeto dispondo sobre a melhoria do Salario-Familia. Adiado pela Comissão de Finanças.

Benjamin Farah já desanimou, ele que é um incansavel, na obtenção da vitoria do seu humano projeto, dando gratuidade aos alunos pobres, que se acham matriculados nas Universidades, incorporados ao governo.

E o projeto melhorando a sorte das Coletorias Federais?

Foram aumentados as taxas postais e telefraficas, com o objetivo de reajustatar os vencimentos dos empregados do DCT. A lei de majoração foi promulgada... a de melhoria foi engavetada!

A Lei Judiciaria, do Distrito Federal?

A Lei sobre Participação dos Lucros, pelos empregados?

* * *

Vendo essa letargia, os inertes auxiliares do nosso bom amigo general Dutra seguem o mesmo rumo.

Para que regulamentar a Lei do Repouso Semanal remunerado? Que importa que os pequenos trabalhadores continuem desamparados; dizem os maus amigos do Regime.

Mas, é preciso que se saiba que a reviravolta está muito mais proxima do que se pensa.

BARRETO PINTO

* * *

POST-SCRIPTUM

Venho agradecer-te, meu caro Olegario Mariano, a alegria que proporcionaste ao povo carioca com o teu oportuno discurso, de 14, na noite comemorativa do 40.º aniversario da inauguração do nosso Teatro Municipal. Transmitindo-te esse agradecimento, devo fazer uma retificação. Pensei que, em homenagem a Bilac, irias repetir apenas o discurso do maior poeta da Raça, depois de Camões. Foi essa a informação que me prestou Maciel Pinheiro. Fizeste, porem, uma oração, digna do nosso saudoso amigo, e no mesmo nivel. Há, porem, um ponto que devo frisar, nas tuas palavras, quando mostraste o declinio da Arte em relação ao novo modo de se fazer Poesia. Infelizmente, Olegario, o mal é da mediocracia, a degenerescencia da mediocracia, que Faguet caracterizou como um "culto da incompetencia". Mas, a culpa é a de certos "deformadores" e não reformadores que se encontram na Casa de Machado de Assis. Não foi o grande Julio Diniz quem afirmou que: "A Poesia precisa de ter quem a entenda e quem a faça? Doutro modo não seria a musica do sentimento. — B. P.

Barreto PINTO

MINHAS MEMORIAS

Exercia o cargo de secretario-assistente do Tribunal Superior Eleitoral, quando recebi um telefonema de Demetrio Hamann, conceituado colega, dizendo-me que precisava falar comigo, sobre assunto urgente. Respondi, imediatamente, que estava inteiramente às suas ordens. Demetrio procurou-me, no mesmo dia. Explicou-me então o que desejava. Estava incumbido por Luiz Carlos Prestes, para tratar do registro do Partido Comunista do Brasil na Justiça Eleitoral. Dei-lhe as instruções a respeito, e como deveria ser o papelorio apresentado. E, ainda nessa ocasião, forneci-lhe um exemplar de meu livro "A Nova Lei Eleitoral", acrescentando:

— Hamann, o meu livro não vale nada, tem porem uma utilidade, a inclusão de todos os decretos-leis sobre materia eleitoral e as resoluções já expedidas pelo T.S.E. sobre partidos politicos.

Transcorridos oito dias, mais ou menos, Demetrio Hamann voltou ao meu gabinete, e pediu-me então, que eu verificasse se o pedido de registro estava em ordem. Manuseando os documentos, num simples exame, verifiquei que havia deficiencias entre as quais a da não apresentação do programa partidario.

Com a sua habitual delicadeza, de um verdadeiro "gentleman", o procurador do PCB acentuou que Luiz Carlos Prestes estava interessado no exato cumprimento das leis do país, e conforme o proprio nome estava indicando, tratava-se de um partido essencialmente brasileiro, ao que obtemperei:

— Mas, meu caro Demetrio, o comunismo é um só, no mundo inteiro; V. bem sabe disso.

Ouvindo mais, e medindo, as suas palavras, o delegado do PCB agradeceu-me e quando voltou ao Tribunal Superior, entregou, no protocolo, diretamente, os documentos acompanhados do pedido inicial do Registo.

Em meiados de setembro de 1945, foi o processo distribuido ao professor Sampaio Doria, para ser relatado em sessão. Resolveu, porem, o Tribunal Eleitoral converter o julgamento em diligencia, aceitando somente, em parte as dúvidas, por mim levantadas, ao emitir o parecer como secretario-assistente do Tribunal.

Exigiu, deste modo, a nossa mais alta côrte eleitoral, que o Partido Comunista do Brasil:

I — incorporasse ao pedido de regisio, o Programa aos Estatutos;

II — que esclarecesse os seguintes pontos.

a) — o processo pretendido pelo PCB para a divisão e distribuição de terras: confisco ou expropriação;

(Continúa na 4.ª pág.)

DIARIO DE NATAL

NATAL — Quinta feira, 21 de julho de 1949

Apaixona a população o desentendimento da família Varéla

Ainda os desfechos sangrentos dos ultimos dias — Sem alteração o estado de saude de José Varela Mendes, vitima de uma facada, 2.ª feira ultima — Recebeu alta do Hospital Miguel Couto o capitalista Francisco Varela — Providencias da policia para evitar maiores desatinos — Fato em torno do qual giram as desavenças — Outros detalhes

No hospital Miguel Couto, onde se encontra recolhido, continua sem alteração o estado de saúde de José Varela Mendes, o pracista da firma R. Chaves & Cia. Como é do conhecimento publico, José Varela Mendes foi vitima de uma facada na região inguinal, vibrada pelo proprio primo, João Campielo Varela, fato ocorrido segunda-feira ultima, na calçada do Café Majestic, na rua João Pessoa.

Houve um perfuração da bexiga, outra do intestino, com dilaceração do grande epípolo. O enfermo, entretanto, vai reagin-

(Continúa na 4.ª pagina)

La Mexicanita Y Sus Chinacos estrearão sábado

Grande espetáculo de palco e téla no São Luís — Continúa o sucesso de Paulo Molin na Rádio Potí — Preparativos para a 2.ª Tarde Feminina no "REX"

Mais um grande cartaz das Americas está anunciado para o proximo sábado. Trata-se, desta vês, de um número de fama internacional, a famosa La Mexicanista y sus Chicanos, artistas que acabam de conseguir exito integral na boite carioca "Night and Day" ao lado de Xavier Cugat e sua orquestra.

Número dos mais caros até hoje vindos a Natal, La Mexicanita y sus Chicanos apresentar-se-ão numa curta temporada nesta capital, estreando num grande espetaculo de palco e tela no S. Luis, durante o qual será exibida a pelicula com o famoso comico Cantinflas, intitulado "O Circo".

La Mexicanita y sus Chinacos são legitimos embaixadores de música azteca e em Natal conquistarão certamente o mesmo sucesso que os consagrou nas platéias americanas.

Para esse super-espetaculo de palco e tela no S. Luis, serão cobrados os preços de Cr$ 10.00.

CONTINUA O SUCESSO DE PAULO MOLIN

Para auditórios repletissimos, Paulo Molin, o garoto-prodigio, que atualmente realisa em Natal uma temporada sob os auspicios da Rádio Potí, cantou ontem mais uma vês, conquistando novos e entusiasticos aplausos. Paulo Molin que se apresenta em Natal sob exclusivo patrocinio do Armazem Popular, estará mais uma vês no auditorio da ZYB-5, hoje às 20 horas em mais um sensacional programa.

PREPARATIVOS PARA A TARDE FEMININA DO REX

Continuam os preparativos da Radio Potí e da Empresa Cinemas Reunidos Ltda. para a apresentação da segunda tarde feminina no Cinema Rex. Um filme apropriado para a sessão dedicada ao sexo feminino esta sendo escolhido e novas atrações radiofonicas serão apresentadas. Além de valores do rádio e de sorteio de valiosissimos brindes, fará suas suas despedidas em Natal, o famoso Paulo Molin, que satisfará na proxima Tarde Feminina os inumeros pedidos de fotografias de seus fans.

Tudo indica que a proxima Tarde Feminina do Rex, marcada para sábado às 3,30, repetirá o mesmo e integral sucesso alcançado sábado último.

Matinal-dançante na A. S.S.E.N., domingo

Conforme vem sendo amplamente divulgado pela imprensa da cidade, um dos incidentes da Chicana Automobilistica a ser promovido pelo America Futebol Clube será na séde social da A. S.S.E.N.

Tratando-se de uma atração interesssantissima, à qual deverá comparecer grande número de curiosos, aquela Associação aproveitará a oportunidade para promover uma animada Matinal Dançante, a qual será dedicada ao seu quadro social e respectivas familias.

As danças terão inicio logo após à passagem do último concurrente da Chicana Automobilistica (aproximadamente 9,00 horas) e prolongar-se-á até às 12,00 horas. Tocará uma afinada orquestra.

Antes da Matinal o salão da A.S.S.E.N. estará franco aos assistentes estranhos ao quadro social.

Em preparativos a realização da 2a. noite Universitária

Definitivamente assentada a vinda do Bando Academico do Recife

Continua interessando vivamente a sociedade natalense, a proxima realização da 2ª Noite Universitaria, que terá lugar no proximo dia 28 nos salões do Aero Clube. A festa contará com o concurso de duas excelentes orquestras, dentre as quais o Bando Academico do Recife, um dos mais perfeitos e harmoniosos conjuntos musicais do norte do pais, cujo contrato já está definitivamente assegurado.

A nota de relevo, contudo, será a esmerada ornamentação que receberão os salões do arisocratico sodalicio do Tirol, a qual já foi iniciada devendo apresentar um ambiente alegre e distinto para deslumbramento dos presentes.

A festa dos universitarios vem recebendo a simpatia de todos as classes sociais da Cidade, já tendo emprestado seu apoio o governo do Estado, o prefeito da Capital, o desembargador Tomaz Salustino, deputado José Arnaud, industriais Dinarte Mariz e Luiz Lopes Varela, a Radio Poti e a imprensa em geral, alem de outras destacadas figuras do comercio e industria natalenses.

Jantar dansante no America F.C.

PARTICIPAÇÃO DE LA MEXICANITA Y SUS CHINACOS

Está despertando grande interesse nos circulos sociais da cidade o Jantar Dansante programado pelo America para o proximo sabado na "boite" como parte do programa de aniversario do clube rubro. A festa inclue a apresentação de um show que pode ser classificado dentre os melhores até agora oferecidos ao publico frequentador da "boite". Trata-se de La Mexicanita y sus chinacos, uma grande cartaz das americas e que recentemente conquistou inigualavel sucesso na boite "Night and Day" do Rio de Janeiro ao lado de Xavier Gugat e sua orquestra. As mesas para essa festa estão sendo reservadas ao preço de Cr$ 50 cruzeiros na Confeitaria Helvetica. Os associados terão direito a ingresso com o recibo correspondente ao mes de julho.

Gois Monteiro e os governos surgidos dos partidos regionais

Critica o senador alagoano tais governos por connsiderar nocivo o papel por eles desempenhado

RIO, 20 (Meridional) — O senador Góis Monteiro, num de seus últimos discursos proferidos da tribuna do Senado Federal, em meio a várias considerações acêrca dos governos estaduais, surgidos dos partidos regionais, criticou tais governos, por considerar nocivo o papel por êles desempenhado — e, para corroborar suas palavras, referindo-se ao tempo em que palmilhava o interior do Brasil a Coluna Prestes, disse o seguinte:

"Havia nos Estados forças policiais, organizadas, não para fins policiais, mas, justamente, à semelhança do Exército, das corporações propriamente militares. Enquanto o Exército Nacional se gendarmizava, as forças policiais estaduais se tornaram, verdadeiramente, forças militares.

Aqui se verá a influência nociva dos governos estaduais".

E mais adiante:

"Quando a coluna Prestes, no seu vai-e-vem para o Norte e para o Sul do país, fazia um de seus movimentos de retrocesso sobre Goiás, o general comandante das forças perseguidoras, de cujo Estado Maior era eu chefe, pediu ao governo enviasse a aguerrida Força Pública de São Paulo, a fim de escorar a coluna naquele Estado, antes que a mesma atingisse Mato Grosso".

E, depois de outras considerações:

"Era governador do Estado de São Paulo o sr. Carlos de Campos, que quasi foi deposto no movimento do segundo "5 de julho", encabeçado pelo general Isidoro Dias Lopes.

Naquela ocasião, o general Mariante solicitou a ida da Força Pública de São Paulo para Goiás.

Vv. Exias. vão ouvir, agora com espanto: o governo paulista acedeu, com a condição, porém, de não ficarem as forças sob o comando de um general brasileiro!"

E, dirigindo-se ao senado, Bernardes Filho, perguntou-lhe se ignorava o ocorrido.

Em virtude de o referido senador ignorar, disse o sr. Góis Monteiro:

"Mas o deputado Artur Bernardes não ignora".

Após ter o senador Augusto Meira exclamado que era espantoso, continuou o general Góis Monteiro:

"O deputado Artur Bernardes não ignora, porque, chefe que era da Nação brasileira, teve de usar de muito jeito, de muita cautela, para conseguir que essas forças fossem para Goiás, obedecendo o comando do general Mariante".

DR. JACOB VOLFSON

(Curso de Aperfeiçoamento na Argentina)
OLHOS, OUVIDOS, NARIZ E GARGANTA
OPERAÇÕES E TRATAMENTOS
Consultório: — Praça João Maria, n.º 64 — Fone: 1971
Consultas: — Das 15 ás 17 horas

Conferenciou com o ministro da Aeronautica o governador José Augusto Varela

Praticamente acertada a transferencia da Escola Técnica de Aviação para Natal — Virá a esta capital acompanhado do brigadeiro Guedes Moniz, o deputado Dioclecio Duarte

RIO, 21 (Meridional) — O governador José Varela e o deputado Dioclécio Duarte conferenciaram demoradamente com o ministro da Aeronáutica. Praticamente está assentado que a Escola Técnica de Aviação, atualmente em S. Paulo, será transferida para Natal.

A fim de ultimar as providências, o sr. Dioclécio Duarte, em companhia do brigadeiro Guedes Munis, diretor de Ensino da Aeronáutica, seguirá para Natal nos próximos dias.

Fatos Policiais

Descoberta perigosa quadrilha de "Discuidistas"

Concluido o inquerito sobre o rumoroso "caso do arame" — O Fuzileiro agrediu — um menor —

Foi descoberta hoje pela manhã no Alecrim uma perigosa quadrolha de "discuidistas" que vinha agindo em nossa capital, desde algum tempo.

Tendo recebido queixas de um marchante, conhecido por Xixico, o soldado Cicero Miguel, destacado no 3º Distrito e servindo como "ponto" no Mercado do Alecrim, entrou em buscas junto aos individuos mais suspeitos vindo a localisar e prender o chefe do bando.

Recolhido a Secção de Roubos e Furtos o larapio veio a confessar varios furtos anteriores, declarando que "trabalhava" com outros colegas. Naquela manhã alem do roubo de 380 cruzeiros de Xixico, tinha furtado uma domestica em cincoenta e poucos cruzeiros.

Depois de denunciar seus "colegas", afirmou que a "receita" de todos os "discuidistas do bloco" lhe era entregue e, depois, dividida proporcionalmente.

A policia está no encalço dos demais integrantes do bando.

REMETIDO AO PODER JUDICIARIO O INQUERITO SOBRE O FURTO DE ARAME

Foi concluido e remetido ao Poder Judiciario o inquerito instaurado há meses sob a presidencia do Capitão José Ferreira Merinho, Delegado do 3º Distrito a respeito do rumoroso "caso do arame". Foram incriminados como autores do furto Cicero Rodrigues dos Santos, conhecido por Cicero de Dorinha; Francisco Leandro Ribeiro, vulgo Chico Mangueira e José Benedito da Silva. Como receptores Luiz José da Silva, conhecido por Luiz Gago e Genesio Pitanga Sobrinho.

O FUZILEIRO AGREDIU O MENOR

Ontem ,pouco mais das 21 horas e 30 minutos, um Fuzileiro Naval, por motivos insignificantes, resolveu se indispor com um menor resultando uma luta corporal dos dois, isto dentro do Bar Imperial, no bairro do Alecrim. A troca de bofetadas demorou alguns minutos, tendo os dois litigantes saido aos impurrões até as imediações do Cine Alecrim. Atraindo pela aglomeração, compareceu ao

(Continua na 4ª. pagina)

Continua sem quorum o Tribunal do Juri

Ainda ontem, por falta de quorum não funcionou o Tribunal do Juri, reunido desde segunda-feira sob a presidencia do juiz Arnaldo Neto. Segundo a lei, são precisos para o funcionamento no minimo 15 jurados tendo hoje respondido á chamada apenas 13, demonstrando os demais convocados nenhuma compreensão pelo elevado dever civico.

Na presente reunião do Tribunal do Juri deverão ser julgados 9 acusados, sendo o primeiro da pauta Manuel Salustino do Nascimento, vulgo "Manu"" ,autor da morte de Stelvina Cosme de Souza, em maio de 1946, nesta capital.

Matinal dançante na A.A.B.B.

Está programada para o proximo domingo, às 9 horas, uma matinal dançante na AABB, em homenagem aos candidatos que recentemente prestaram concurso para o Banco do Brasil.

A festa está despertando interesse e será animada por excelente orquestra.

Estranho carneiro em exibição nesta cidade

SURPREENDENTES CARACTERES HUMANOS POSSUI O ANIMAL

Vem despertando curiosidade a exibição nesta cidade, à rua Dr. Miranda, n. 30, no bairro das Rocas, de um carneiro que traz surpreendentemente verdadeiras caracteristicas humanas.

Seu proprietario, sr. Geraldo Lopes, esteve ontem em nossa redação, trazendo o curioso animal, o qual, segundo nos declarou, foi adquirido em Touros, possuindo cerca de quatro meses, sendo entretanto ignorado seu verdadeiro lugar de nascimento. Declarou-nos ainda que o estranho carneiro não se alimenta de capim ou outra qualquer ração própria para animal de sua espécie, preferindo pratos comuns da alimentação do homem e deliciando-se até com café...

Como nos foi dado observar, o pequeno animal, contanto não pussuia feições completas de homem, traz entretanto caracteres marcadamente semelhantes aos do gênero humano, dentadura perfeita, conformação toráxica, apresentando ainda um porte diferente dos sêres normais de sua espécie.

O sr. Geraldo Lopes viajará no próximo dia 24, a bordo do "Itapé", para o Rio de Janeiro, conduzindo o carneiro fenomenal de sua propriedade, para exibição ao público carioca.

A CIDADE

Na conformidade do que divulgou o matutino oficial, teria a Agencia Nacional distribuido ontem à noite, uma nota à imprensa, na qual cercava da maior importancia a conferencia realisada entre o Governador deste Estado e o brigadeiro Armando Trompowsky, com a presença do deputado Dioclecio Duarte. Acrescenta a noticia que a nota da Agencia Nacional deu aspecto politico à reunião, de vês que "o nome de Trompowsky foi cogitado na Camara para a sucessão presidencial como elemento que reune a confiança de todos os partidos e das classes armadas e do proprio Chefe da Nação". O telegrama divulgado é encimado por uma nota adiantando que a noticia fora recebida nos meios politicos como autentica bomba...

Na mesma noite de ontem, este jornal recebia um telegrama da Agencia Meridional confirmando a conferencia do Governador com o Ministro da Aeronautica, com a presença do sr. Dioclecio Duarte e salientando que estava praticamente assentada a vinda da Escola Tecnica de Aviação, atualmente em São Paulo, para Natal e que a fim de ultimar as providencias o deputado potiguar viria a esta capital nos proximos dias, em companhia do brigadeiro Guedes Muniz, diretor de Ensino da Aeronautica.

Preferimos ficar com a noticia de nossa agencia. Não só porque realmente ela deve expressar o que realmente houve, tal o interesse do Governador pela transferencia da Escola, como também por entendermos que as reiteradas declarações do sr. José Varela de que fôra ao Rio tratar de assuntos de administração, indicam que o seu encontro com o Brigadeiro Trompowsky deve ter girado em tôrno da tão falada transferencia da Escola.

E agora que mais uma vês foi reafirmada pelo Ministro o seu desejo de determinar as providencias para o cumprimento integral do que aqui afirmou há dois anos e que o proprio Presidente Dutra mencionou em sua Mensagem ao Congresso, devemos os potiguares rejubilar-nos com a noticia... — Y.

Impasse preliminar nos debates para a sucessão

Prejudica as negociações a atitude de alguns elementos e o veto tacito do Catete aos nomes de Nereu, Ademar e Getulio

O governador paulista apoiaria o atual Ministro da Guerra

RIO, 22 (Merjdional) — Comenta-se nos circulos politicos que os entendimentos para a sucessão chegaram a um impasse preliminar em face da atitude de alguns elementos e inclusive o veto tácito do Catete á candidatura dos srs. Nereu Ramos, Ademar de Barros e Getulio Vargas, alem de séries oposições que encontram as outras candidaturas civis, tendendo os partidos a polarizarem-se em torno de candidaturas militares.

De um lado, o nome do gal. Canrobert volta a aparecer no noticiario das conversações, como candidato cotado e por outro lado o brigadeiro Eduardo Gomes é insistentemente lembrado por certa corrente udenista e agora reiteradamente citado por trabalhistas e pessedistas-queremistas. Também os nomes do brigadeiro Trompowski e do gal. Gois Monteiro vêm aparecendo.

INCLINADO ADEMAR DE BARROS A APOIAR O NOME DO GAL. CANROBERT

RIO, 22 (Meridional) — Afirma-se que o sr. Ademar de Barros inclina-se a apoiar a candidatura do gal. Canrobert Pereira, ministro da Guerra, desistindo de lutar contra o candidato do Catete, em troca de vantagens, esperando-se proximamente atitudes publicas que evidenciem a nova orientação.

GANHAM TERRENO AS COMBINAÇÕES POLITICAS

RIO, 22 (Meridional) — Afirma-se que nas ultimas horas, as combinações politicas nos bastidores, ganharam terreno. O matutino "Jornal do Brasil" diz que, continuando assim, no proximo mês serão conhecidos os nomes dos candidatos dos partidos do Acordo, para a presidencia e vice-presiencia da Republica. Entretanto, acrescenta-se, não é possivel que continuem as negociações a serem realizadas nos bastidores, quando chegar a aprovação dos nomes.

Ouçam ZYB-5
Radio Potí

DIARIO DE NATAL

ORGÃO DOS "DIARIOS ASSOCIADOS"
Fundado em 18 de Setembro de 1939

ANO X — NATAL — Sexta feira, 22 de Julho de 1949 — Nº. 1.940

Missão de Nereu junto a Getulio Vargas

Reunião, hoje, dos presidentes dos partidos do acordo

Não apresentará o PR nenhuma minuta da declaração — Incumbido o sr. Cirilo Junior de redigir a nota do PSD — Firme o Partido Republicano no ponto de vista anteriormente manifestado — Continuadas conferencias do sr. Cirilo Junior com o dep. Prado Kelly — Lido na reunião de ontem da Comissão Executiva da UDN o projeto da declaração dos três partidos do Acordo

RIO, 22 (Meridional) — Podemos informar que na reunião de hoje dos presidentes dos tres partidos do Acordo o PR não apresentará nenhuma minuta da declaração, atendendo a que os outros dois presidentes o farão. O Partido Republicano acrescentará sugestões que poderão figurar na nota final. O sr. Prado Kelly redigiu a nota, enquanto o senador Nereu Ramos, que somente ontem regressou de Santa Catarina, incumbiu o sr. Cirilo Junior de elaborar o documento, que finalmente hoje será levado á consideração dos presidentes da UDN e do PR:

O partido do sr. Bernardes ficará firme no ponto de vista anteriormente manifestado, isto é, de que o manifesto deverá em principio ao fixar normas e os motivos relevantes que determinaram a continuidade da união dos partidos politicos, enquanto o PSD propugnará pelo alargamento do Acordo pela adesão pura e simples de outros partidos, dentro da formula Jobim.

ATIVIDADES DO SR PRADO KELLY

RIO, 22 (Meridional) — O sr. Cirilo Junior a quem o senador Nereu Ramos encarregou de redigir o projeto da declaração do PSD a ser apresentado ao Partido Republicano e á União Democratica Nacional, conferenciou nos ultimos dias, reiteradamente com o sr. Prado Kelly tendo hoje mantido longa conversa com os srs. Agamenon Magalhães e Amaral Peixoto.

LIDA NA REUNIÃO DA UDN

RIO, 22 (Meridional) — Foi lido pelo sr. Prado Kelly, na reunião da Comissão Executiva da UDN, o projeto de declaração dos três partidos do Acôrdo, no qual expõe os motivos internacionais, nacionais e politicos por que as agremiações decidiram marchar juntas. A declaração adianta que o candidato eleito se despojará das qualidades de elemento de um partido, para ser de todas as correntes e executará um programa comum previamente fixado. A declaração terá um item referente à consulta a outros partidos, sem esclarecer o **modus faciendi**.

COMO FALA O SR. JOSE' AMERICO SOBRE A DECLARAÇÃO CONJUNTA

RIO, 22 (Meridional) — O senador José Americo falando sobre a anunciada declaração conjunta dos partidos do acordo, disse: "A declaração conjunta ou manifesto seria escusada, se representasse apenas o pensamento politico já consubstanciado no acôrdo dos partidos coligados, que reputam vigente. Nêsse caso importaria, pura e simplesmente na ratificação da atual aliança. Ora, para o PSD, UDN e PR a aliança não padece de dúvidas. Não haveria, pois, necessidade de uma ratificação".

E acrescentou: "O atual acôrdo não previa a sucessão e daí a necessidade de uma nova aliança. O manifesto não deveria cingir-se à fórmula da escolha do candidato e diretrizes da campanha. Deverá procurar também a ordem administrativa e um programa comum. Ficariam assim constituidos êsse interesse conjunto e os novos elos assegurariam a estabilidade e segurança da nova aliança. Um trabalho dessa natureza já não pode sofrer delongas, nem encontrar dificuldades, porque decorre da Constituição e está expresso no programa de cada partido".

Regressou de São Borja o sr. Pedro Ludovico

Otimista o sr. João Neves — Convenção da UDN baiana — Em Pernambuco

RIO, 22 (Meridional) — Chegou ao Rio o sr. Pedro Ludovico. O senador goiano não vem de sua terra, mas de Santos Reis, isto é, do retiro do seu antigo chefe, o senador Getulio Vargas.

Ouvido por nossa reportagem o ex-interventor de Goiás declarou que fôra apenas cumprimentar o ex-ditador, a quem ligavam laços de profunda amizade.

Entretanto podemos acrescentar que à cortezia o sr. Ludovico aliou a politica, indo desempenhar importante papel junto ao sr. Getulio Vargas. Pelo menos foi isso o que ele deu a entender quando foi surpreendido viajando incognito, mas rigorosamente incognito, para Porto Alegre, depois de ter permanecido dois dias na capital paulista.

Acredita-se que o senador Ludovico é homem de confiança do PSD do sr. Nereu Ramos e a essa confiança junta-se a missão, o que tudo quereria dizer que uma sondagem do vice-presidente teria sido feita agora ao sr. Getulio Vargas.

OTIMISTA O SR. JOÃO NEVES

Enquanto isso, o sr. João Neves da Fontoura, em conversa numa roda, manifestava-se novamente otimista, assegurando que estavam adiantados os entendimentos entre Getulio e Ademar.

Ora, o otimismo do sr. João Neves em face de entendimentos avancados entre Getulio e Ademar significa naturalmente perspectivas do apoio do PTB e do PSP à candidatura Nereu Ramos.

CONVENÇAO DA UDN BAIANA

A convenção da UDN baiana, que estava marcada para os principios do mês de agosto, por consenso unanime de todos os grupos do partido, foi adiada para data que for considerada mais oportuna.

CANDIDATO DO PSD EM PERNAMBUCO

A primeira manifestação publica do PSD de Pernambuco a favor da candidatura do sr. Osvaldo Lima foi a decisão, por 14 votos contra 8, do diretorio pessedista do Recife, recomendando o nome daquele deputado à direção estadual do partido para suceder o atual governador do Estado.

A noticia causou alvoroço e indisfarçavel contentamento entre os representantes pessedistas pernambucanos no Congresso.

Regressou ontem o sr. Dinarte Mariz---

Declarações do procer udenista á imprensa pernambucana — Recebido por amigos e Correligionarios — Retornará amanhã — Rio —

Por via aérea, regressou na tarde de ontem, a esta capital, o sr. Dinarte Mariz, prestigioso procer politico udenista neste Estado e figura das mais destacadas dos circulos politicos nacionais. O sr. Dinarte Mariz que foi recebido em Parnamirim por numeroso grupo de amigos e correligionarios não quis prestar declarações à reportagem local sobre a situação politica.

Para conhecimento de nossos leitores transcrevemos, porém, as declarações prestadas pelo destacado lider udenista à imprensa pernambucana:

RECIFE, 22 (Meridional) — Vindo do Rio, de passagem por esta Capital acha-se hospedado no Grande Hotel, o sr. Dinarte Mariz, vice-presidente da UDN, no Rio Grande do Norte e membro do Conselho Nacional da União Democratica Nacional.

Tem, pois, o snr. Dinarte Mariz um voto nas deliberações para escolha de candidatos à presidenciae e vicé-presidente, nas eleições futuras.

EM PALESTRA COM A REPORTAGEM

Abordado pela reportagem sobre os ultimos acontecimentos, em torno das demarches para a sucessão, declarou-nos:

— Tudo ainda não passou do terreno da especulação. Ainda hoje na hora do meu embarque, dizia-me um destacado procer pessedista que o seu Partido resistiria a qualquer candidato dutrista, mesmo que quisessem buscá-lo dentro de suas proprias fileiras. Isto denuncia claramente o quanto são ainda confusos os horizontes da politica nacional e ao mesmo tempo serve para definir a atitude de uma grande ala (a queremista) do Partido Social Democratico em relação á atuação do presidente Dutra, nas demarches de sua sucessão.

POSIÇÃO DA UDN

E indagando-nos sobre a posição da UDN:

— E' bem diferente a orientação dos que dirigem a União Democratica Nacional. Não somente aceitam, como desejam que o presidente Dutra exerça o papel de mediador na escolha do seu sucessor.

Quanto ao PR, disse-nos que em relação a esse partido tem sido deveras importante o seu papel nos entendimentos, até agora realizados. Chefiado por um homem dotado de grande espirito publico com larga experiencia da politica brasileira que é sem favor o ex-presidente Bernardes, poderá exercer papel preponderante nas conclusões das negociações em curso.

EXALTADA A POSIÇÃO DO PRESIDENTE DUTRA

E a seguir nos diz o snr. Dinarte Mariz que a opinião publica da capital do pais, através da quasi inanimidade da imprensa acompanha com otimismo o desenvolvimento dos entendimentos e exalta com entusiasmo a posição do presidente Dutra, indo buscar na união dos mineiros a solida e tranquilisadora base para a sua sucessão.

E nos adeanta que por todo o mês de agosto, até principios de setembro, tudo já estej esclarecido e conhecido o nome que os três grandes partidos recomendarão aos sufragios dos brasileiros, nas proximas eleições.

POLITICA NORTE-RIO-GRANDEISE

Sobre a politica do seu Estado, diz-nos o entrevistado que não há novidade que mereça destaque. O governador José Varela atualmente no Rio está desenvolcendo um esforço incomum, para resolver problemas atinentes á sua administração, no que estão todos os bons norteriograndenses o apoiando, franca e decididamente.

Como o reporter se referisse ás noticias de que como o regresso do governador Varela, será tratado o caso de sua sucessão, o snr. Dinarte Mariz respondeu-nos, dizendo que carece de fundamento esa noticia. E adeantou-nos o seguinte:

—"Estive com eles varias vêzes e o vi mesmo pronunciar-se a respeito, esclarecendo que no Rio só trataria de questões ligadas a sua administração, pois o tempo de que dispunha mal chegava para solucionar casos de interesse para o Estado que administra. Sei que antes do seu regresso vai ser homenageado com um grande banquete no qual tomarão parte as representações dos dois partidos, na Camara e no Senado.

E finalizando a sua conversa com o nosso reporter arrematou:

— "E' este o ambiente politico no Rio Grande do Norte podendo-se dai tirar conclusões para o futuro..."

Iniciadas as providencias para a transferencia da Escola Tecnica

Satisfeito o governador José Varela com a comunicação que lhe fez, o Ministro da Aeronáutica — Posta á disposição do diretor de Ensino da Aeronáutica a verba necessaria — Transferencia de alunos da Escola Técnica para o Curso de Cadetes de Barbacena

RIO, 22 (Meridional) — O governador José Varela, falando à Meridional, manifestou profunda satisfação pela comunicação que lhe fez o ministro da Aeronautica, de que já tinham sido iniciadas as providencias para transferencia da Escola Tecnica de Aviação de São Paulo Para Natal. A verba orçamentaria destinada a êsse fim, já havia sido posta á disposição do diretor de Ensino da Aeronautica.

A mais importante medida pratica já realizada, é a transferencia dos alunos da Escola Tecnica de São Paulo para o Curso Preparatorio de Cadetes de Barbacena. A maioria desses alunos encontram-se no Rio, em transito para aquela cidade mineira.

Acusações ao Vaticano

Segundo o semanario comunista tcheco "Borba" a Santa Sé deseja a prisão de d. Beran — O "Osservatore" nega as afirmativas de Moscou

PRAGA, 22 (UP) — O semanário comunista "Borba" acusa o Vaticano de desejar a prisão do arcebispo Beran e dos seus bispos, para que êstes se transformem em mártires. Afirma o semanário que bem poucas pessoas compreendem como está trabalhando o aparelho de propaganda do Vaticano.

NEGA O VATICANO

VATICANO, 22 (UP) — O órgão do Vaticano, "Osservatore Romano" nega as afirmativas da rádio de Moscou de que o decreto sobre a excomunhão dos comunistas, tenha motivos politicos. Assegura que o mesmo se mantém exclusivamente no campo religioso, sendo dirigido contra o comunismo materialista, enganador das almas.

Numero avulso
Cr$ 0,80

Pae e filho devorados na Amazonia no mesmo dia

MANAUS. — (Meridional) — Doloroso fato acaba de ocorrer á margem do rio Demeni, afluente do Negro em consequencia do qual ficou enlutada a familia do comerciante Daniel Cirilo Lusada. E' que este, como sempre o fazia, embrenhou-se na floresta para realizar uma caçada, não tendo, porem, voltado até ás seis horas da tarde. Tal demora motivou apreensões, como era natural. Os varios disparos foram feitos como é de costume, com a finalidade de orientar o caçador, na hipotese de se encontrar ele perdido. Desta vez, entretanto, não deu resultado o expediente; e, assim, ás primeiras horas da noite organizou-se uma expedição que penetrou a floresta á procura do comerciante. A certa altura, foram encontradas as armas de sua propriedade — um rifle e um terçado — abandonadas. Tal fato chamou maiormente a atenção dos expedicionarios, que se puseram a procurar o caçador nas imediações. De repente, nas margens de um igarapé depararam eles uma enorme cobra, de cinquenta e sete palmos, que foi logo abatida a tiros. Aberto o monstro lá estava no seu ventre o comerciante cujo corpo foi dado á sepultura ali mesmo.

Mas não ficou apenas nisto. A fatalidade parece que perseguia a quela familia. De fato, quando de volta a expedição chegou ao barracão, novo drama se lhe deparou. o menino Paulo, de 14 anos de idade, filho do negociante que pouco antes fora devorado pela cobra, tinha sido personagem de drama mais ou menos semelhante. E' que fora devorado por uma onça, restando apenas de seu corpo a cabeça e os braços. Os expedicionarios tocaiaram a fera; e, quando esta tornou para devorar o resto do corpo do menor, foi abatida.

O sr. Secundino Lusada, que fez parte da expedição, relatou os tristissimos fatos, exibindo um relogio de pulso pertencente a seu irmão e que foi retirado do ventre da enorme cobra em perfeito estado funcionando regularmente.

LONDRES, 20 (UP) — A Chancelaria anuncia que ainda esta semana o ministro do Exterior sr. Ernest Bevin entrará em goso de ferias. Não foi revelado para onde o sr. Bevin se dirigirá, mas disse-se de passagem pela França almoçará com seu colega francês Schoumann.

Depois das ferias assistirá á reunião do Conselho Europeu de Strasburgo.

Admitem novas derrotas os nacionalistas chineses

Pretendem os comunistas envolver Chuchow e Changsha — Em poder dos vermelhos a cidade ferroviaria de Ping Siang — Prepara o governo terreno para noticias — de novas derrotas —

HONG KONG, 22 (UP) — Uma ponta de lança comunista parece firmemente estabelecida em dois pontos há poucas milhas a leste do entroncamento ferroviario estrategico de Chuchow, na região central da provincia de Hunan. Por outro lado os nacionalistas admitem novas derrotas no fronto da China Central. Segundo parece os vermelhos estão pretendendo envolver Chichow e Changsha, pois ocuparam Liuyang e Liling, ambas a quarenta e dois quilometros de Chuchow formando com esta cidade um triangulo equilatero.

HONG KONG 22 (UP) — Os nacionalistas admitiram ter perdido a cidade ferroviaria de Pingh Siang a 112 quilometros a leste da Changsa para uma divisão comunista comandada pelo general Li Piao.

Pelos despachos, o governo parece estar preparando terreno para as noticias de novas derrotas, pois acentuam o poderio das forças comunistas, acreditando que a situação está incerta em varios setores.

ACUSACAO AOS ESTADOS UNIDOS

HONG-KONG, 22 (UP) — Os comunistas chineses acusaram os Estados Unidos de intervirem na guerra civil, instigando os nacionalistas a bloquearem os portos vermelhos e projetando uma força aérea internacional de voluntários para lutar contra os comunistas. A mesma irradiação denuncia o gal. Claire Chennaut, como "pirata do ar". Chennaut é o famoso norte-americano, comandante dos chamados "Tigres Voadores", que lutaram ao lado dos chineses contra a invasão japonesa.

Serão julgado os 3 negros

CLEVELAND, 22 (UP) — Florida — As autoridades municipais prometeram que será iniciado em breve o julgamento de tres negros sob as acusações de terem raptado uma jovem branca. As referidas autoridades esperam que as perspectivas de uma ação de justiça evitará novos atos de violencia e terrorismo nesta cidade.

O juiz Futch declarou que convocará "uma sessão especial do tribunal dentro de dez dias" afim de julgar três negros que foram pronunciados ontem á noite. Os reus haviam sido presos numa cadeia secreta desde sau captura pouco depois do rapto e não foram levados á sala de julgamento ontem.

RIO, 22 (Meridional) — — A proposito da reivindicação da industria farmaceutica para novos aumentos nos preços de remedios, publica-se estatisticas comprovando que desde 1939 esses preços sofreram a majoração de + 450%. As estatisticas elaboradas através de vasto inquerito feito por autoridade competente demonstram que as firmas do ramo tiveram lucros fabulosos e extraordinarios.

Tarde Feminina amanhã no Rex

Mas um grande programa de atrações — Despedida de Paulo Molin — Julio Granados e a orquestra Poti — Filme inedito

Todos os preparativos estão sendo feitos para a segunda Tarde Feminina programada para amanhã no cinema Rex. A exemplo do sucesso alcançado pela estréia desse novo programa de atrações, tudo indica que a Segunda Tarde Feminina ofereça ainda novos sucessos alcançando assim exito integral. Para o programa de amanhã, dentre inumeras atrações já programadas inclue-se a despedida de Paulo Molin, o famoso garoto-revelação que diariamente está arrastando multidões ao auditorio da Radio Poti. Paulo Molin não só se despedirá do publico natalense como fará distribuição de fotografias aos seus fans. A orquestra Poti sob a direção de Julio Granados também participará do programa que ainda inclue Zé Praxedes, o famoso poeta vaqueiro, brindes, sorteios de valiosos premios ás senhoritas e senhoras natalenses, alem da participação de elementos de cartaz do cast potiguar.

Na tela será exibida uma pelicula inedita especialmente escolhida para a Tarde Feminina. Trata-se de "Parade de Astros", um filme revista com muita musica e desempenho de Frances Langford além de outros astros do cinema.

Na conformidade da resolução tomada pela Empresa Cinemas Reunidos Limitada em colaboração com a Radio Poti cobrado o preço unico de Cr$ 4,80 por ingresso.

76

DIARIO DE NATAL
Orgão dos "Diarios Associados"
Propriedade da "Empresa O DIARIO Ltda."
Redação e Oficinas: — Av. Rio Branco, 325
Fundado a 18 de Setembro de 1939
Diretor e Gerente
Edilson Varela
ASSINATURAS:
Ano .. Cr.$ 130,00
Semestre .. " 70,00
Avulso .. " 0,80
Atrasado .. " 1,00
SUCURSAIS:
Serviço de Imprensa Ltda., Rua 7 de Abril
SÃO PAULO
Serviço de Imprensa Ltda., Ed. Odeon (sala 802)
RIO DE JANEIRO

Navegando á vela

Chegou-se a prever e a anunciar, nos fins da semana passada, que a semana atual seria decisiva tanto para o problema da sucessão presidencial como para o da sucessão do sr. José Varela... Culminavam, então, os entendimentos no Rio, com a presença de governadores e o debate de fórmulas que pareciam conter rumos definidos á questão da escolha do futuro ocupante do Catete. Isso por um lado. Pelo outro, a viagem ao Rio de influentes precóres pessedistas tiguares, seguida poucos dias depois pela do proprio titular do executivo estadual, criou um ambiente de expectativa generalizada, dentro do qual tambem se generalizou a noção de que algo de novo ia surgir das conversações entre tantos elementos representativos das mais poderosas correntes da opinião norte-riograndense, na capital da Republica.

Começou esta semana, porém, e, ao contrario do que se propalava, os rumores de solução dos dois problemas foram minguando. Deixando numa espécie de banho-maria as fórmulas e as proposições em jogo o sr Nereu Ramos, presidente do PSD, foi ao seu Estado natal em ligeiras férias... Tal fato resultou na impossibilidade dos estudos da situação, isto é, da continuidade dos estudos da situação, pois os srs. Prado Kelly e Artur Bernardes, que chefiam, respectivamente, a UDN e o PR, tiveram que recolher-se nas suas atividades pela falta de um dos eixos do bloco PSD-UDN-PR, a quem está competindo a mobilização e o encaminhamento dos debates...

Sob o ponto de vista estadual, tambem nada transpirou. Se há alguma novidade (e deve havê-la, por certo), mantem-se ainda dentro das quatro paredes do segredo politico. Ouvido por este comentarista, um lider pessedista de relevo, dos de maior categorização partidaria, informou que só mais adiante o assunto será tratado de maneira objetiva.

Eis como a agitação que se esperava, a movimentação que se previa resultam em manso lago azul... Evidentemente, tinha razão Joaquim Nabuco: a politica é, ás vezes, a arte de navegar á vela... Os impetos dos rêides em barcos motores podem ser, quase sempre, contidos pelas circunstancias, pelos imponderaveis, pela conveniencia de ir contornando situações delicadas...

Percalços da libra

COSTA REGO

A libra está na iminencia de perder o valor. Ha nesta conjetura um problema de governo, apresentado pelas circunstancias.

As circunstancias podem exprimir-se em números e são as seguintes: as exportações da Inglaterra para os Estados Unidos sofreram em maio último a baixa de 32%, comparadas á média mensal do primeiro trimestre de 1949. Essa baixa é ainda maior — é de 35% — com relação ao mesmo período do ano passado.

A causa mais admitida pelos técnicos é a queda consideravel do preço de certas matérias-primas da chamada zona do esterlino: a lã, o estanho, o cacau e a borracha. Mas, de modo geral, todas as mercadorias inglesas encontram no mercado norte-americano uma espécie de barragem: a desconfiança dos importadores, que atrasam quanto podem as compras, na expectativa de realizá-las com a libra desvalorizada.

O fenômeno é aliás extensivo a todas as operações de comércio dos Estados Unidos e alcança, pois, todas as moedas estrangeiras, sem excluir, é claro, a nossa, sôbre a qual já se fizeram prognósticos sombrios.

O inglês busca então nos meios indiretos uma forma de afrontar essa dificuldade. Para não chegar á desvalorização da libra, êle terá de baixar os custos e, por via de consequencia, os preços de venda. Haverá, em outras palavras, de prolongar ao plano externo a política da austeridade, que é rigorosamente interna. E' austera no país com o fim de ser livre e bastante remuneradora nas exportações.

Colocada a questão em têrmos esquemáticos, trata-se, em suma, de retificar as margens de lucro ou de acomodá-las á emergência, no designio de conservar os mercados.

Não há entretanto muitas maneiras de baixar os custos. O ponto de partida neste sentido resume-se em duas providências: o maior rendimento individual do trabalho e o menor dividendo das empresas.

O maior rendimento individual do trabalho não se consegue imediatamente. Cumpre estabelecê-lo na marcha do tempo. Mesmo assim, êle subverte várias concepções da doutrina trabalhista, onde é possivel encontrar a noção do trabalho associado á suspensão do mesmo: lei de férias, lei de repouso semanal remunerado, lei de amparo á gestante, lei do horário de

(Continúa na 4.ª pág.)

Os quatro grandes ficando pequenos

(Copyrigth dos "D. A.")
WALTER LIPPMANN

NOVA YORK (via rádio) — Mas a Federação Geral da Itália, na qual a maioria esmagadora dos operários italianos se acha organizada, é inteiramente dirigida pelos comunistas, e nem mesmo os socialistas de Nanni seus simpatizantes, representam qualquer papel nos postos críticos. Os comunistas controlam 19 dos 50 importantes escritórios de empregos — o que constitui a parte mais negra do panorama; os comunistas controlam 80 a 85 por cento dos sindicatos da indústria pesada; e combatem inexoràvelmente, por todos os meios de terror e violencia, a incipiente revolta. Os sindicatos livres que se revoltaram já tiveram um de seus organizadores morto e muitas dezenas de outros hospitalizados. Ser organizador anti-comunista acarreta perigos que lembra os de qualquer organizador trabalhista em certas partes do sul dos Estados Unidos, há uma década.

Não é uma situação que encoraja a crença de que tudo foi satisfatòriamente resolvido na guerra na última eleição.

Esta reunião dos Quatro Grandes está-se notabilizando pela ausencia de grandes discussões, grandes planos e grandes gestos. Talvez porque, desde a última vez que se encontraram, aconteceram coisas tão grandes, em tantas partes do mundo. Pois é fato evidente que os Quatro Grandes vão perdendo sua influencia e seu poder á medida que a guerra se vai tornando coisa do passado. Mesmo se conseguissem, agora, chegar a acôrdo, suas decisões já não iriam plasmar o futuro da Europa e da Asia, como outrora se acreditou, em Teerã, em Yalta e em Potsdam.

***

Talvez fôsse ilusão, já no começo, pensar-se que os grandes vencedores poderiam chegar a acôrdo quanto a um ajuste para o mundo inteiro. Talvez fosse ilusão ainda maior acreditar-se que, se chegassem a tal acôrdo, seus ajustes seriam aceitos pelo mundo inteiro. De qualquer maneira, é manifesto, agora, que se está contraindo rapidamente a área em que os Quatro Grandes, em conjunto ou separadamente, podem tomar decisões, impô-las ou conseguir lhes a aceitação. Na Alemanha e no Japão, na Europa Oriental e no Oriente Médio, no sudeste da Asia, e, naturalmente, na Itália, já ficou ou vai ficando para trás o dia em que os Quatro Grandes poderiam realisar uma reunião para ditar ou determinar a configuração dos acontecimentos futuros.

Ouso acreditar que essa diminuição dos Quatro Grandes é a principal razão de o encontro de Paris despertar tão pouca esperança e excitar tão poucos temores. Acreditou-se um dia, que Churchill, Stalin e Roosevelt estavam decidindo os destinos da humanidade. Quasé ninguém pensa, agora, que Vishinsky, Schumann, Bevin e Acheson estão decidindo os destinos da humanidade.

***

A ditadura dos Quatro Grandes sôbre a qual tanta coisa se disse ao terminar a guerra, não aconteceu. Desmoronou-se completamente, durante a guerra fria. Supunha-se que a ela devia seguir-se a divisão do mundo entre duas super-potencias, lutando para decidir se a capital da humanidade seria Moscou ou Washington. Esta concepção do futuro esteve a dissolver-se, um tanto dramaticamente, durante o ano decorrido.

Cada vez se torna mais claro que nenhuma potencia vai dominar o mundo, que não pode haver duas potencias a dividir o mundo, e que a influencia politica tanto da Russia como da América, que tanto crescera em 1945, está decrescendo.

***

Agora é certo que, a despeito da rendição incondicional, será impossivel aos vencedores ditar os tratados de paz com a Alemanha e com o Japão e que, por êste ou por aquêle processo, os ajustes serão negociados com os alemães e com os japoneses. Ademais, em quase toda a Asia e na maior parte da Europa, existe, sob a complexidade a confusão dos acontecimentos, uma corrente ocmum a causar a dissolução do contrôle das grandes potências.

Não só os antigos impérios coloniais, mas também as mais recentes esferas de influencia do após-guerra — os russos na Europa Oriental, os americanos na China — são apanhados por essa tremenda corrente de resistencia e rebelião das populações nativas contra as distantes e estranhas grandes potencias.

***

Creio que a fórmula super-simplificada da guerra fria, segundo a qual o mundo será "democrático" ou será "comunista", é uma ilusão de que devemos afastar-nos, enquanto não começarmos pelo menos a vislumbrar, quanto mais ver claramente, o curso dos acontecimentos e o papel que nêles desempenhamos.

Porque estamos agora começando a tratar, e cada vez mais teremos de tratar, com alemães, japoneses, chineses, indianos, árabes e outros povos, que não se ajustarão prontamente aos alinhamentos da guerra fria, que desempenharão seu próprio papel, que procurarão defender seus próprios interesses e obter suas próprias vantagens e que liquidarão por si mesmos muitas questões sôbre as quais os Quatro Grandes falam, vez por outra, mas que não têm sido capazes de resolver em seu benefício.

O que deve unir e separar os partidos

Austregesilo de ATHAYDE

Não convém ao Brasil um candidato único e nem é possivel essa formula, dada a divisão ideologica dos partidos.

O natural, o legitimo, o indispensavel, é que os agrupamentos centristas, que fundamentalmente defendem o mesmo programa politico, se reunam nas proprias bases do acordo interpartidario e escolham, eles sim, um candidato só.

Deixem que as duas outras agremiações, somadas ou separadamente, lhes disputem a cadeira presidencial.

***

Os motivos de divergencia entre a UDN e o PSD são apenas de natureza personalista e relacionam-se com o papel que cada grupo desempenhou no Estado Novo.

A doutrina de ambos é identica. Basta ler os respectivos programas para verificar que não há incompatibilidades essenciais visto que os pontos de contacto são muito mais numerosos e fortes do que os seus antagonismos.

***

Se udenistas e pessedistas não se entenderem, levados pelo desejo da vitoria eleitoral, buscarão aliar-se com as esquerdas, formando combinações prejudiciais á democracia, de cunho puramente oportunista.

Isso é que politicos de civismo e visão, como o governador Mangabeira, querem evitar.

Os partidos devem dividir-se ou juntar-se pela ideologia e pela natureza dos seus programas e nunca pelos interesses dos seus homens.

Nova ofensiva contra Ademar de Barros

RIO, 21 (Meridional) — Na sessão da Assembleia Estadual o deputado Lincoln Feliciano mobilizou nova ofensiva contra o sr. Ademar de Barros e seus colaboradores res. Depois de analisar a situação governamental, afirmou. "O que causa espanto é que homens de tradição, de passado e responsabilidade, acompanhem Ademar em suas aventuras. Entre eles estão Oscar Vergueiro e João Abdala, um secretario da Justiça e outro do Trabalho. E' de pasmar que ambos presistem em trair o PSD servindo servilmente ao mais sus?peito governo de São Paulo, desde o descobrimento do Brasil".

ESCRITORIO DE ADVOCACIA
Mozart Pedroza
— E —
Antonio Pinto de Medeiros
RUA DR. BARATA, N.º 241
Edificio Nova Aurora
1.º andar

AMERICO DE OLIVEIRA COSTA
ADVOGADO
Escrit.: Avenida Tavares de Lira, 48 — 1º andar

RETRATO DO BRASIL

Imprensa de Minas

Durante o ano de 1947, funcionaram ao todo, no Estado de Minas Gerais, 299 órgãos de imprensa periódica. Segundo a sua localização, 298 em sêdes municipais e apenas 1 na séde distrital de Cachoeira do Campo, Municipio de Ouro Preto. Em Belo Horizonte, funcionaram 70 periódicos, numero bastante expressivo, sendo suficiente confrontar esse total com o de todos os periódicos balanos, em numero de 89, para todo o Estado, segundo publicação oficial referente ao ano de 1947. Segundo a entidade mantenedora, dos 299 periódicos existentes em Minas Gerais no ano de 1947, 17 eram oficiais, 274 particulares (49 comerciais, 114 civis, 26 religiosos e 85 outros) e sem declaração, 8.

Segundo sua finalidade principal: 118 eram politicos e noticiosos; 7 de administração, jurisprudencia e legislação; 35 literarios; 3 desportivos; 9 classistas e comerciais; 4 de humorismo; 3 infanto-juvenis; 33 religiosos; 8 técnicos e cientificos; 72 outros e 7 sem declaração. Segundo o ano em que apareceram pela primeira vez, os 299 periódicos citados assim se subdividem: 14, de 1887 a 1900; 7, de 1901 a 1910, de 1911 a 1920; 43, de 1921 a 1930; 79, de 1931 a 1940; 127, de 1941 a 1947; 10, sem declaração. Segundo o idioma em que foram escritos: 294 em português; 1 tambem em outros idiomas; 1 só em outros idiomas e 3 sem declaração. Segundo o tipo dos periódicos: jornal — 215; revistas 48; boletins e folhetos — 34; sem declaração — 2.

Segundo o numero habitual de páginas, a imprensa periódica mineira assim se apresentou á apuração estatistica: 196, de 1 a 4 páginas; 31, de 5 a 10; 19, de 11 a 20; 3, de 21 a 30; 13, de 31 a 40; 3, de 41 a 50; 16, de 51 a 75; 5, de 76 a 100 páginas; 6, de 101 a 400, e 7 sem declaração. Segundo a tiragem média, das edições comuns, podem os 299 periódicos ser assim considerados: 6, de 50 a 100 exemplares; 102, de 101 a 500; 90 de 501 a 1.000; 76, de 1.001 a 5.000; 4, de 5.001 a 10.000; 9 de 10.001 a 25.000; 4, de 25.001 a 50.000; e 8 sem declaração. Em Belo Horizonte havia 1 periódico de 50 a 100 exemplares; 11, de 101 a 500; 18, de 501 a 1.000; 30, de 1.001 a 5.000; 3, de 5.001 a 10.000; 5, de 10.001 a 25.000; e 2, de 25.001 a 50.000.

No que respeita, ainda, á caracterização geral dos 299 periódicos em circulação no Estado de Minas Gerais, durante o ano de 1947, temos que a sua discriminação, segundo a periodicidade, foi apresentada estatisticamente dessa maneira: edições diárias — 16 (só de manhã, 11; e só a tarde, 5); edições semanais, 125; quinzenais, 19; mensais, 65; trimestrais, 22; semestrais, 8; anuais, 11; outros, 25; sem declaração, 8. Todos os 16 diários só publica uma edição.

Nucleo da revolução vermelha no Japão

Estão chegando ao Japão milhares de soldados japoneses que desde o fim da guerra se achavam prisioneiros na Siberia. O governo soviético é acusado pelos Estados Unidos e a Inglaterra de haver conservado em campos de concentração centenas de milhares de japoneses, com dois objetivos.

..O primeiro era faze-los trabalhar em condições de escravos; o segundo prepara-los doutrinariamente para a propaganda do comunismo, quando retornassem á patria. Assegura telegramas que os neofitos niponicos põem na defesa dos ideais vermelhos o mesmo fanatismo com que antes da guerra e durante ela se batiam pela patria niponica. O mesmo espirito dos "kamikase" inspira os novos propagandistas que na hora mesmo em que desembarcam nos portos e estações do Japão, começam a dar cumprimento ás ordens recebidas, gritando imprecações contra as forças de ocupação americanas e clamando contra a opressão do regime capitalista. Os russos nada fizeram para derrotar o Japão.

Negociaram até a ultima hora com ele. Enquanto lhes foi possivel tiraram proveito do conflito entre o Imperio e os Estados Unidos. Quando não havia mais sombra de duvidas de que as forças niponicas estavam esgotadas, nos dois ultimos dias posteriores ao lançamento da bomba atomica quando já o Imperador, como se soube posteriormente, tomara a resolução de pedir a paz, é que Stalin atacou.

Atacou para levar as vantagens de uma vitoria sem sacrificios. No entanto, a Russia pretendeu sempre decidir sobre os destino do Imperio, em pé de igualdade com os americanos e ingleses, sobretudo com os primeiros que tomaram sobre si os sacrificios e o peso da vitoria.

E' claro que Washington jamais concordou com isso e o general MacArthur possui suficiente energia e independencia de espirito para se opôr a muitos dos seus compatriotas que achavam que a ocupação japonesa deveria ser dividida irmanente com os russos. Se isso tivesse acontecido, graves teriam sido as complicações resultantes, iguais pelo menos ao que sucede na Alemanha.

MacArthur, porem, resistiu e deve á unindade de direção na politica democratizadora do imperio os exitos que se teem registrado nesse sentido. Agora a Russia está introduzindo no pais vencido o seu Cavalo de Troia, sob a forma desses soldados japoneses educados nas escolas comunistas da Siberia e devidamente adextrados para realizar a revolução vermelha. O plano sovietico é bolchevizar todo o Extremo Oriente.

A China será o eixo da grande revolução que se sobrepora dentro das linhas vermelhas, ao malogrado plano niponico da Grande Esfera de Prosperidade que decorria do triunfo do Eixo. As democracias ocidentais que displicentemente admitem a vitoria de Mao Tsé Tung, alegando que o seu comunismo não é sovietico e tem caracteristicas proprias, nascendo logo com a eiva do "titismo", verão dentro em breve o que sucederá no Japão com a chegada desses milhares de missionarios bolchevistas inspirados no odio ao ocidente.

A esperança é que MacArthur sempre alerta, enfrente a situação com os seus metodos eficazes e procure desintoxicar esses soldados, para que não venham a constituir o primeiro nucleo do exercicio revolucionario no Japão.

Defende a autonomia do Distrito Federal o coronel Jonas Correia

Oportuno o momento, quando se fala na mudança da Capital da Republica para o interior do país — Discurso pronunciado pelo novo representante do Partido Social Progressista

Acompanhando um requerimento em que se declara oficialmente integrante do Partido Social Progressista, desde o dia primeiro do corrente, o sr. Jonas Correia teve oportunidade de defender a autonomia do Distrito Federal, pronunciando o seguinte discurso:

"Como vêm v. excia. e meus eminentes colegas que nesta casa tanto honram as delegações que receberam dos povos que os elegeram, faço hoje, através desse documento, que lhe entrego, uma declaração cujo conteudo não pode nem deve ser apreciado com ligeireza ou sim solicidade. Encarrando, como encaro de forma seria e grave os encargos assim morais como politicos de representação popular nos parlamentos, não me seria licito deliberar sem uma consulta aos interesses, as aspirações e tendencias daqueles que me distinguiram com o seu apoio e me confortam e amparam com sua delicada solidariedade.

Fi-lo de ale aberta serenamente tendo sempre em vista o que principalmente importa — os problemas politico-administrativos do Distrito Federal! Assim hoje meus amigos e correligionarios nos declaramos inscritos no Partido Social Progressista convencidos de que vamos trabalhar e lutar num ambiente de sincero entusiasmo pelo engrandecimento da terra carioca.

O sr. Campos Vergal — V. Excia. dá licença para um aparte?

O SR. JONAS CORREIA: — Com muito prazer.

O sr. Campos Vergal — O Partido Social Progressista e a sua bancada federal através da minha palavra manifestam a sua grande satisfação em receber em seu seio a pessoa valiosa de V. Excia. colaborador magnifico na obra construtiva dos melhores ideais brasileiros. Minha agremiação partidaria recebe V. Excia. considerando-o dos maiores batalhadores pela causa comum em beneficio do Brasil.

O SR. JONAS CORREIA: — Muito obrigdo a V. Excia.

O sr. Emilio Carlos — V. Excia. permite uma, pergunta?

O SR. JONAS CORREIA: — Pois não.

O sr. Emilio Carlos — Quantos deputados têm o P. S.D. do Distrito Federal?

O SR. JONAS CORREIA. — Eramos dois.

O sr. Emilio Carlos — "Eramos dois" — bonito titulo para um romance! (Risos).

O SOCIALISMO PROGRESSISTA

O SR. JONAS CORREIA: — Continuo senhor presidente. E estamos assim convictos senhor presidente porque acompanhamos e estudamos os atos do eminente chefe do Partido Social Progressista o governador Ademar de Barros — e verificamos que sua senhoria norteia suas atividades segundo o preceito de que "a verdadeira democracia dignifica o homem, porque faz dele um ser livre". Todo o programa do socialismo progressista — está impregnado do sentido dessa afirmação preliminar, cuja aplicação á realidade brasileira empolga na verdade, hoje o pais na direção de todos os seus quadrantes territoriais e humanos!

Força e ação já pode apresentar no Estado de São Paulo, esse pujante e convincente laboratorio da mais impressionante experiencia de uma ideologia politico-socal renovadora e realizadora — os mais evidentes resultados em menos de dois anos, construindo seis mil quilometros de estradas municipais, ao mesmo tempo que outros tantos se fazem em beneficio da gente da roça ;apresentando mil quilometros de estradas de rodagem modernissimas, pavimentadas a concreto e asfalto ;eletrificando cento e trinta quilometros de estradas de ferro; edificando cento e cinquenta grupos escolares, além de outros trezentos em fase de construção, para receber e educar mais de trezentos e cincoenta mil crianças paulistas escolarizaveis levantando sessenta edificios destinados a cursos ginasiais e normais; apresentando, construidos, seis modernissimos hospitais, um dos quais é o maior da America Latina; dotando com dois mil leitos para tuberculosos e essa organização hospitalar bandeirante, Sr. Presidente, falando nessas realizações, de que o povo ,o homem que trabalha e produz, o homem bom da rua, mas inteligente e critico — aquele que observa os dirigentes pelo que fazem em beneficio da coletividade, estou a pensar naquele que, no Distrito Federal, quando fundou o Partido Autonomista exigiu a execução do seu programa nos extremos de tudo fazer pelo povo carioca: Pedro Ernesto!

Ora, sr. Presidente, uma politica assim ativa, que vai ao encontro das necessidades das massas populares, a fim de satisfazer-lhes as instantes necessidades. — é, não há duvida a politica que convem ao povo do Distrito Federal. E' para ele então que me dirijo, convocando-o a uma esplendida manifestação arregimentando-nos sob a bandeira do Partido Social Progressista, ao qual já não é mais possivel negar que empolga, que se apodera irresistivel e vitoriosamente do povo e das massas eleitorais da nação!

AO ENCONTRO DAS MASSAS

E' ainda a palavra de Ademar de Barros que vai afirmar do social-progressismo o conteudo espiritual, tão proximo tão intimo dos nossos corações e das nossas consciencias: Eis o que disse: "Pela socialização do progresso, vamos ao encontro das massas, oferecendo aos trabalhadores e aos mais pobres, as possibilidades de uma subsistencia em condições dignas, em consonancia com os principais que o cristianismo assentou, esposou e tem firmado repetidamente, para o bem comum, isto é, para a equitativa satisfação dos interesses coletivos".

E em especial para a população carioca, estabelecem os estatutos do Partido Social Progressista a autonomia completa do Distrito Federal, afirmando a eleição do sr. Prefeito ,a que representa para todos nós a suprema aspiração politica, que está vibrando em todos os corações e constituirá o elemento catalizador da manifestação coletiva do povo carioca!

Neste momento, em que se discute e estuda a questão da mudança da Capital da Republica para outras áreas deste imenso pais, bem oportuno é que se afirme do alto desta tribuna, com animo sincero e rigoroso, que o que é vital para o povo carioca é a sua Autonomia administrativa e politica, com ou sem a Capital da Republica alojada nos majestosos limites guanabarinos! Queremos é o direito de eleger o nosso Prefeito e o nosso Governador! Queremos é mandar na nossa casa — mais do que os nossos hospedes! Queremos é a Autonomia. **(Muito bem; muit bem, Palmas-.**



PORTO - AEROPORTO

O Porto

LOIDE BRASILEIRO — Saiu de Porto Alegre em demanda dos portos do norte, até Natal, o cargueiro Cabedelo, sendo aqui esperado dia 26. Retornará daqui ao porto de origem e escala, recebendo carga.

— Do sul é aguardado aqui dia 31, o paquete Pará. Retornará daqui ao sul, escalando em Recife, Salvador, Rio e Santos.

— O paquete Comdte. Ripper está sendo esperado aqui dia 7 de agosto, vindo do sul. Retornará ao sul, escalando em Recife, Salvador, Rio e Santos.

— Do norte, é aguardado aqui dia 26, o cargueiro Ascanio Coelho. Prosseguirá para o sul, até Porto Alegre e escala, recebendo carga.

— O cargueiro Atalaia é aguardado aqui dia 8 de agosto, vindo do sul. Retornará ao sul, até Porto Alegre e escala, recebendo carga.

— De Porto Alegre e escala, está sendo esperado aqui, dia 11 de agosto, o cargueiro Rio Guaiba. Prosseguirá para o norte, até Manaus e escala, recebendo carga.

COMPANHIA COSTEIRA — De Belem e escala, está sendo esperado aqui, dia 24, o paquete Itapé. Prosseguirá para o sul escalando em Recife, Maceió, Salvador, Rio, Santos, Rio Grande e Porto Alegre.

— Do sul, esta sendo aguardado aqui dia 30, o cargueiro Aragano. Daqui ira a Fortaleza.

— De Porto Alegre e escala está sendo esperado aqui, dia 3 de agosto, o paquete Itáimbe. Prosseguirá para o norte, escalando em Fortaleza, São Luiz e Belem. De retorno aqui chegará dia 16 de agosto, prosseguindo para o sul, escalando em Recife, Maceió, Salvador, Rio, Santos, Rio Grande e Porto Alegre.

— O cargueiro Arataia esta sendo esperado aqui dia 25, procedente de Santos e escala. Sairá daqui para Fortaleza.

— De Porto Alegre e escala é aguardado aqui dia 24, o cargueiro Araribá. Daqui irá a Macau.

CIA. COM. E NAV. — Do sul, é esperado aqui, dia 30, o cargueiro Buri. Daqui irá a Fortaleza e Areia Branca.

MOORE MAC CORMACK — De Nova York está sendo esperado aqui dia 25, o Mormacdale. Retornará ao porto de origem, recebendo carga.

PROXIMAS SAIDAS DE NOVA YORK:

— O Mormackitte sairá dia 15.

— O Mormacreed sairá dia 2b deste, todos para portos brasileiros.

THE BOOTH LINE — De Londres é esperado aqui dia 25, o Hubert. Retornará ao continente europeu, recebendo carga para Lisbôa, Leixões e Londres.

— De Londres é aguardado aqui na 2a. quinzena de agosto, o Sussex Trader. Retornará a Europa, recebendo carga para os portos de Lisboa, Leixões, Londres e Antuerpia.

Aviação

CRUZEIRO DO SUL — De Fortaleza para o Rio, passou dia 21, o PP-CCR, tendo desembarcado aqui:

De Fortaleza: Eduardo Albuquerque Leite e Valter Noronha Picado. Conduzia em transito 12 passageiros.

Embarcaram para Recife: José E. de Souza Rodovalho, Luiz Lopes Varela e Antonio Felipe Tragalli.

Para o Rio: Juraci Barrocas, Ciro José Tavares da Silva e José Arnaud Gomes Neto.

Um apelo:

Auxilie, amigo, os legionários do Quilo na edificação do ALBERGUE NOTURNO DE NATAL!

MOORE-McCORMACK Lines

"MORMACDALE" Esperado de New York e escalas a 27 do corrente, receberá cargas para New York e Philadelphia.

PROXIMAS SAIDAS DE NEW YORK

"MORMACCREED" Sairá de New York a 27 de Julho

Mais informações com MOORE-McCORMACK (NAVEGAÇÃO) S. A.
RECIFE - SÃO LUIZ - BAHIA - RIO - SANTOS - BELEM - SÃO PAULO
NATAL: Rua Frei Miguelinho, 14



RUY MOREIRA PAIVA
Fones: 1042 e 1923 — Caixa Postal, 89

DESPEDIDAS

Fernando Alencar Santiago, chefe do Aeroporto da Panair do Brasil, S. A., por ter de viajar para o Rio de Janeiro, onde fixará residencia, e por não ter oportunidade de despedir-se pessoalmente de todos os seus amigos, o faz por intermédio deste jornal.

Grande Concurso Dois Tombos

Colecione tampinhas da famosa Aguardente "DOIS TOMBOS" e vá entregá-las á TRAVESSA NISIA FLORESTA, 41 "Edificio Minerva"

Se até o dia 22 de dezembro, você tiver apresentado a maioria das tampinhas receberá um Rádio Phillips, Holandês, de 8 válvulas. Se fôr o segundo colocado, um Fogão Poty, de quatro bocas. Esses brindes já se acham em EXPOSIÇÃO em:

ALONSO BEZERRA
AV. TAVARES DE LIRA, 87

Por cada 20 ou trinta tampinhas que você entregar, receberá um premio de consolação Se esse número fôr a 50, você terá direito a escolher um brinde na "Marmita de Ouro" devidamente autorizado

DR. BANDEIRA DE MELO
— Especialista —

Curso de aperfeiçoamento nos serviços de Proctologia dos Professores Pitanga Santos e Silvio d'Avila — Rio)

Clinicas e Operações das DOENÇAS ANO-RETAIS — Cura radical das HEMORROIDAS — DOENÇAS DO INTESTINO.

(Tratamento racional da PRISÃO DE VENTRE, diarréas crônicas, colite, etc.) — Reto-Sigmoidoscopia — Tratamento das VARIZES (Veias dilatadas) — PARTOS.

Doenças das Senhoras — Eletricidade Medica

Consultorio: — Praça Augusto Severo, 250 — 1º Salas 108, 109 e 110 — Fone 16-25

Expediente — diariamente, de 2 ás 5 da tarde.

Residencia — Rua João Pessoa, 248 — Fone 1830.

Pulmões Fortes
E DESIMPEDIDOS!

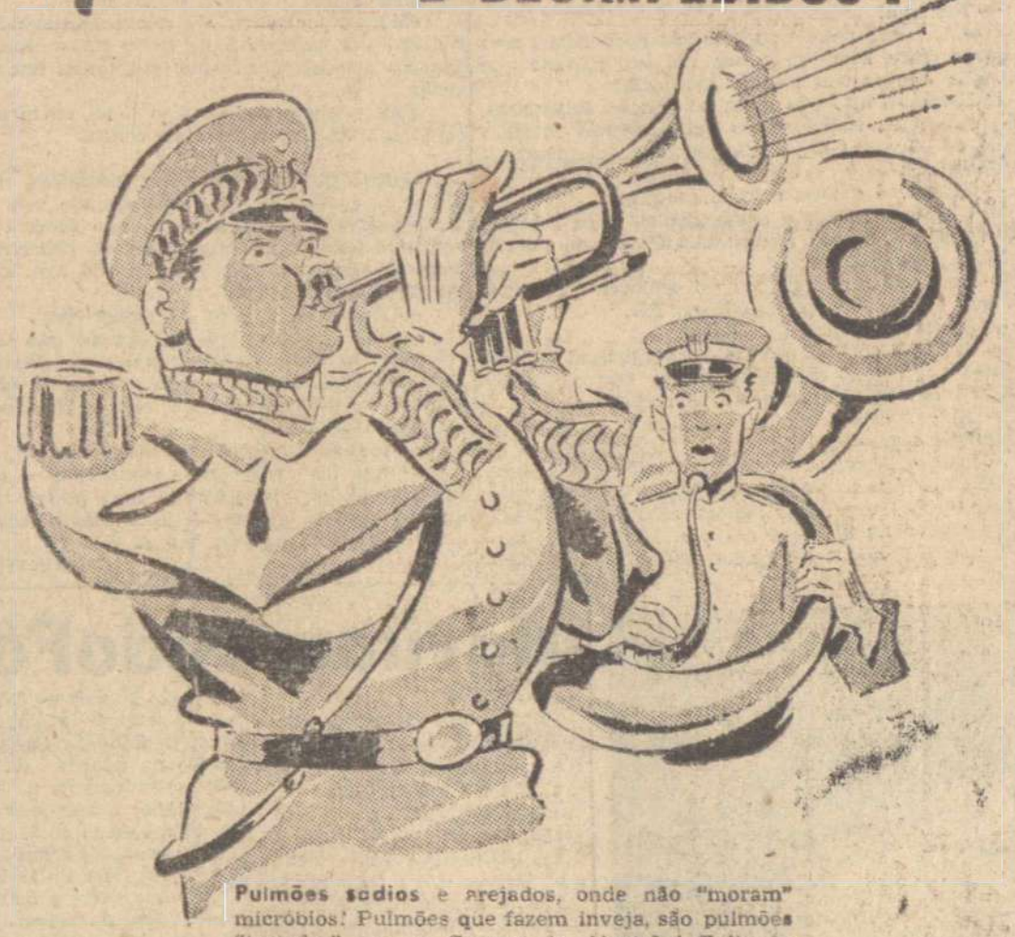

Pulmões sadios e arejados, onde não "moram" micróbios! Pulmões que fazem inveja, são pulmões "tratados" com o Cognac de Alcatrão! Evite as tosses, as gripes e as bronquites; enfrente as chuvas e os "golpes de ar", desmoralize os resfriados, tomando o Cognac de Alcatrão Xavier. O Cognac de Alcatrão Xavier previne as doenças pulmonares.

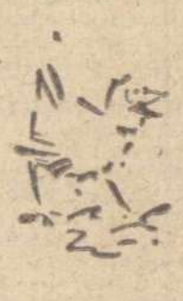

Molhe-se como um pinto, mas, tome

COCNAC de ALCATRÃO

É UM PRODUTO DO LABORATÓRIO LICOR DE CACAU XAVIER S. A.



JOTAVE-P.

Jules Rimet fala sobre o...

(Conclusão da 5ª pag.)

melhor equipe, porem a minha seleção seria a Italia, que ostenta o titulo mundial a Inglaterra que pela primeira Copa Mundial ou a Suecia, que conta com um quadro que melhora rapidamente"

Esta quarta Copa Mundial levará o nome de "Jules Rimet", de acordo com o que ficou deliberado no Congresso Internacional de Futebol celebrado no Luxemburgo em 1946. Trinta e dois paises estão innscritos no torneio e foram organizadas etapas de eliminação de maneira que apenas 16 paises jogarão as partidas finais que serão celebradas no Brasil de 25 de julho a 15 de agosto do ano proximo.

O primeiro Campeonato Mundial de Futebol foi realizado na cidade de Montevideu, Uruguai, em 1930 e o seleccionado uruguaio conquistou brilhantemente o titulo Esse campeonato, segundo Rimet deu inicio ao grande interesse que despertou o futebol em todo o mundo.

O torneio pela Copa é realizado de quatro em quatro anos, na America e na Europa. O segundo campeonato foi realizado em Roma, em 1934, saindo vencedora a equipe italiana. O terceiro foi realizado em Paris, em 1938, e mais uma vez o esquadrão italiano voltou a triunfar. Se os italianos obtiverem a vitoria pela tereira vez conquistarão a Copa definitivamente.

Rimet disse que o Brasil está realizando "tremendos" preparativos para realizar o campeonato e que somente o transporte das equipes que será por via aerea custará mais de 200 milhões de francos. "O Brasil está construindo um estadio com capacidade para 120.000 pessoas no Rio de Janeiro, onde serão realizados os principais encontros", informou Rimet, "assim como está construindo grandes estadios em outras tres cidades para os jogos menos importantes".

O presidente da FIFA disse que serão classificados para o Campeonato duas equipes da America do Norte, duas da America Central, 3 da Europa, 5 da America do Sul e uma da Asia.

"Será interessante" — declarou — "ver diferentes tecnicas de equipes que representarão tantos paises do mundo, cada uma delas utilizando seus proprios metodos especiais." Explicou Rimet que não haverá diferença alguma quanto ao modo de jogar as partidas na conferencia geral, os arbitros receberão instruções para que apliquem sempre as regras internacionais em vigor.

"Irei ao Brasil o mês que vem", acrescentou Rimet, "pois estou ancioso para ver com os meus proprios olhos o que se fez neste pais. Direi ás diversas associações de futebol latino-americanas que este é um esporte e que o exagerado entusiasmo nacional deve ser eliminado das competições, tanto por parte dos jogadores como dos espectadores."

Rimet afirmou que a unica condição que se impõe para a admissão dos jogadores ao Torneio é que os mesmos pertençam ao pais e á associação futebolistica que representem, acrescentando que "não nis interessa se os jogadores são profissionais ou amadores, só estamos interessados em esporte".

Os unicos paises classificados para o torneio até agora são a Italia e o Brasil. "Estou seguro" disse Rimet, "de que a Suecia e a Inglaterra tambem se classificarão. Acredito que a França consiga tambem embora a equipe francesa esteja atuando fracamente este ano."

"Na America do Sul" — concluiu — acredito que o quadro uruguaio não seja tão bom quanto antes. Os meus favoritos ali são o Brasil, seguido muito de perto pela Argentina".



salsaparrilha de BRISTOL



vem obtendo os melhores resultados, no tratamento auxiliar da SÍFILIS.

USE salsaparrilha

Á VENDA NAS MELHORES FARMÁCIAS

Inter-Continental

ESCOLA DOMESTICA DE NATAL
CURSO ANEXO DE COZINHA

A matricula para o Curso Anexo de Cozinha esta aberta. As aulas funcionarão ás terças e sextas-feiras, de 8 ás 11 horas, iniciando-se no próximo dia 2 de agôsto".

I. P. A. S. E.
CONVITE

O Gerente da Agencia do Instituto de Previdencia e Assistencia dos Servidores do Estado — IPASE — nesta Capital, tem a grata satisfação de convidar as autoridades federais, estaduais, eclesiasticas, municipais e segurados e Exmas. Familias, para assistirem a inauguração e benção do conjunto residencial construido à Av. Hermes da Fonseca, no bairro do Tirol, ás 16,30 horas do dia 24 do corrente.

A cerimonia religiosa será oficiada por S. Excia. Revma. D. Marcolino Dantas, contando o ato com a presença dos Snrs Governador do Estado e Presidente do IPASE

ANTONIO CAMPITELLI
MISSA DE 7.º DIA

Maria Pierina Campitelli, esposa, convida os amigos e conhecidos do sr. ANTONIO CAMPITELLI, falecido domingo último nesta capital, a comparecer à missa de 7.º Dia que manda celebrar na Igreja do Bom Jesus, sábado, ás 6 horas, em sufragio da alma do pranteado morto.

Agradece, antecipadamente, a todos aqueles que comparecerem a esse ato de piedade cristã.

Informações uteis

Farmacias de Plantão

Farmacia Monteiro, á rua Dr. Barata — Ribeira

Farmacia São José, á rua Presidente Quaresma — Alecrim

Filmes do Dia

RIO GRANDE — A's 15,30 e 20 horas — "Encontro no Inverno", com Betty Davis e James Davis.

Preço: Cr$ 7,20.

REX — A's 15,30 e 19,45 — "Paixão Fatal", com Marlene Dietrich.

Preço: Cr$ 7,20.

S. LUIS — A's 15,30 e 19,45 — "Brincando com Dinamite", e a 1a. serie "Legião do Jorro".

Preço: Cr$ 3,60.

ALECRIM — 15,30 e 19,45 — "As Aventuras de Mark Twain", com Fredric Mark e Alexis Smith.

SÃO PEDRO — A's 19,45 — "Arco do Triunfo", uma produção da Metro, com Charles Boyer e Ingrid Bergman.

Preço: Cr$ 3,00.

POPULAR — 15,30 e 19,30 — "O Galante Mister Deeds", com Gary Cooper.

Pagamentos no Tesouro Federal

O Tesouro Federal pagou hoje:

Ministerio da Fazenda, inclusive diaristas. Pessoal Titulado e Mensalista do Tribunal de Contas.

Pagará dia 25:

Aposentados e Abono Provisorio dos Aposentados

Telegramas Retidos

Encontram-se retidos os seguintes telegramas na Diretoria dos Correios e Telegrafos:

Alice Freire Moreira; Aguinaldo Viveiros para Carolina Arruda; Aprigio Teixeira, Rua P. Izabel 232; Adauvir, R. Lartenon Brito 1358; Antonio Neves Costa, Bordo Itanagé; Apolinario José da Silva, S. João 140; Barbosa, Base Aérea; Crineu Fernandes Bezerril, Rio Branco 520; Candida Italina, R. F. Bicalho 34; Costeira para Moises, crip. Itanagé; Elizabete Moura Bezerra, R. Vigario Bartolomeu; Euclides Freire, Mercado Público Cidade; Humberto Vareia Pacheco; Izaura Gomes para Francisco Assis, R. P. Vargas 528; Izidoro Oliveira, A. Costeira Itanagé; José Alves Sobriano, P. Morais 743; Jansen Nogueira, Av. H. Fonseca 942; Josefa Faria, J. R. Braminas; Juarez Galvão, H. Fonseca 393; Leovigildo Bezerra, Mercado Publico; Molina; Miguel Osorio, Ptangi; Maria Amelia, Santo Antonio 778; Moresta; Oslor Siqueira; Teofilo Almeida Batista Carvalho; Turbano.

Correntes dentro do P.S.D.

PUBLICA O "DIARIO DA NOITE" O NOME DOS PESSEDISTAS COM TENDENCIAS PRO'-DUTRA E PRO'-NEREU E GETULIO

RIO, 20 (Meridional) — O Diario da Noite publica o nome dos deputados e senadores que o PSD, por Estado, com tendencia pró-Dutra ou pró-Getulio e Nereu. Acrescenta o referido jornal que apoiarão o presidente da Republica 109 parlamentares pessedistas, enquanto 58 preferem manter compromissos com os srs. Nereu Ramos e Getulio Vargas. A proposito citou os pessedistas paulistas Cesar Costa, o gaucho Ernesto Dorneles, Batista Luzardo, Osvaldo Vergara e Pedro Vergara ;o cearense Frota Gentil, o Baiano Pinto Aleixo.

Moacir Pereira e a maioria das bancadas de Pernambuco Santa Catarina, Pará, Maranhão, Rio de Janeiro e Mato Grosso como simpatizantes da corrente Nereu-Getulio.

Os Legionários Do Quilo No Circulo Esotérico

A palavra dos representantes esoteristas e dos moços espiritas

Segunda-feira última, realizou-se, na séde do TATTWA "AOR", á Rua Padre Pinto, uma solenidade de confraternização entre os componentes daquela agremiação esotérica e representantes da Campanha do Quilo, movimento organizado em Natal, pela União da Mocidade Espirita Norte Riograndense.

A sessão teve inicio ás 20, 30 horas, com o Hino Esotérico, falando o presidente do TATTWA "AOR", sr. Antonio Fernandes de Oliveira manifestando a satisfação como os esoteristas recebiam, ali, os seus irmãos de cruzada espiritualista participantes do trabalho das Mocidades Espiritas.

Falaram, a seguir, os jovens Ismael Neves e Hilpert Viana, em nome da União da Mocidade Espirita, dizendo do espirito de fraternidade ali reinante, entre espiritas e esoteristas que se compreendiam para distinguir no Cristo, o "Caminho, a Verdade e a Vida".

Usou da palavra, após, o sr. Sebastião Avelino Macedo, que falou em nome da Campanha do Quilo, concitando todos ao movimento redentor em pról dos nedessitados, e expressando a necessidade de um entrelaçamento verdadeiro entre os irmãos de todas as correntes religiosas. Falou, depois, o sr. Severino Viana, mostrando que o planeta em que vivemos passa por momentos de transição e, em consequencia, a responsabilidade que pesa sobre cada criatura na obra de regeneração humana.

Para encerrar, ocupou a tribuna o sr. Dioclécio Sergio de Bulhões, delegado do Circulo Esotérico da Comunhão do Pensamento junto ao TATTWA "AOR", que disse em explanação minuciosa e serena, das legitimas razões por que naquele instante, os esotéristas recebiam os membros da União da Mocidade Espirita como verdadeiros irmãos e fazendo votos para que esse movimento de confraternização se espalhe no seio de todos os cristãos, entrelaçando as criaturas de todas as correntes religiosas.

Ainda foi ouvido o Hino Espiritualista, sendo encerrada a solenidade dentro de um ambiente de sincera amizade e espirito cristão.

a) A Comissão da Campanha do Quilo.

Perdidos & Achados

Roga-se a quem encontrou um terço de ouro, perdido no dia 17 na calçada das casas ns. 344 e 350 da Av. Nilo Peçanha, a fineza de entregá-lo na redação desta folha ou à Rua Mipibú, 516, que será bem gratificada.



Movimento no Pronto Socorro

Foram atendidas, pelo serviço de Pronto Socorro do Hospital Miguel Couto, ontem as seguintes pessoas:

Manoel do Nascimennto, estudante, de 11 anos de idade, residente na rua Lucas Bicalho, nas Rocas, com escoriações generalizadas devido ter sido atropelado por uma bicicleta.

— José Varera Mendes, de 32 anos de idade, comerciario, casado, residente á rua Presidente Morais, com perimento de grande gravidade no abdome, com eventração aguda de alças intestinais delgadas, ferimento do epipolo e lesão da bexiga, devido agressão de arma branca, sofrida ontem a tarde no Bar Majestic.

— Antonio Emilio Barbosa de 48 anos de idade, operario residente á rua Campos Pinto, nas Rocas, com fratura do radio esquerdo, consequencia queda.

— Foram atendidos, ainda, quatro serviços de maternidade.

Leiam O Cruzeiro

Cristão!

Ajude a construir o ALBERGUE NOTURNO DE NATAL!

Cooperando com a Campanha do Quilo

Memorias de Barreto...

(Conclusão da ultima pagina)

res das mulheres paraenses, que dariam para restabelecer a luz elétrica na cidade de Belém, que se acha quase sempre, às escuras. Mas, não passou disso porque a paraóara tomou outro rumo, com a sua companheira, tipo de velha bôca. Positivamente, eu não podia deixar Belém do Pará, sem uma conquista, ainda que não fosse paga. O Tenente, que me dirigiu o carro, estava na porta do cinema. Havia levado uma gorgeta régia e assim procurou não perder de vista o forasteiro.

— Eminente cicerone Lauro Chermont Castro Lemos, ou simplesmente, meu bom L. C. C. L., ainda por aqui?

— Seu Doutor, aqui ficou, porque o senhor poderia precisar de meus serviços profissionais.

— Mas, seu L. C. C. L., você já está nomeado meu Embaixador Plenipotenciario, ou melhor o meu Guia da Bondade.

— Ora, seu Doutor, creio que nunca tive um freguês tão generoso. Por que o senhor não fica aqui mais alguns dias? Como se chama V. Excia.?

— Inocencio Pacheco Garcia de Maya.

— Pois, seu Doutor Inocencio, vou lhe proporcionar muita alegria, enquanto aqui estiver, entre nós.

— L. C. C. L., e agora?

— Agora, seu Doutor, vamos antes ao Cabaré Zezé. O senhor vai ficar encantado.

— Por que?

— Dr. Inocencio, o senhor nem pode saber, nem eu quero dizer, mas vai gostar, ah! isso garanto que vai. Sabe dançar, seu Doutor Inocencio?

O Barreto Pinto não gosta de dançar. Entretanto, como eu estava transformado em Inocencio Pacheco Garcia de Maya, respondi, de pronto, ao simpaticissimo chauffeur:

— Dançar é o meu esporte predileto.

E, enquanto rodava o calhambeque, pelas desertas ruas de Belém, o meu Embaixador-Guia, não parava de falar, e acrescentou:

— Dr. Inocencio, o senhor vai conhecer uma criatura que encorrava o pessoal lá no Rio.

— E como se chama o Diabo?

— O Diabo de Saias, chama-se Pergentina Villina, pertence a um ramo de familia illustre. Que olhos, seu Doutor! Moça de cabelos pretos e cacheados.

— Ah! ... já sei, são as que tem o perfume de mangericão e paixoli.

Chegamos. Algumas mesas vasias. Completamente fóra de si, devido ao alcool, ali se encontrava um parlamentar, cujo nome peço licença para não declinar, porque todo o mundo sabe quem é. L. C. C. L., desceu comigo, e fez-me as apresentações de um modo escandaloso, ao "maitre", como se eu fosse até o novo Interventor.

Naquele momento, ali, não se achava Pergentina Villina. Ou melhor, tinha saído mais cêdo, com um tenente aviador, americano, por quem estava apaixonada.

Tive vontade de pôr fóra o tal de uirapurú, que só estava votando a favor do contra.

* * *

...Dormi, porém, uma noite magnifica, no Grande Hotel; só acordei ás dez horas, quando veiu trazer-me o "breakfast". Evidentemente, não procedi como dizem que fez o meu culto amigo, da primeira vez que tomou aposentos num dos hoteis de luxo desta capital. Relembrarei o fato:

— Excelencia, ai está o "break-fast".

— Não recebo ninguem. Diga-lhe que já sai.

Sobre a mesa do apartamento do prestigioso político o garçon deixou o café, as frutas, mas voltou dentro em pouco. E viu que tudo estava sem ser remexido, e perguntou:

— Excelencia, ai está o "breakfast".

— Não me aborreça — esbravejou — não quero ver esse senhor Breiquefaste, nem pessoa alguma. O que eu quero é que me traga a média com o pão e manteiga? Aqui, no Rio, não se come?

(CONTINUA)



EU E UMA RAINHA

Daisy já foi coroada Rainha das Sereias. Agora quer mais um cetro, o de rainha dos modelos, no grande concurso que este jornal promove em colaboração com Wahkita Brasil. Imaginem só, queridos amigos, a dificuldade em que me encontro investido nessa função de supremo magistrado para decidir nesse certame, em que ha criaturas como Daisy Maria Gracinda — a Mi Carême! Ou, Carmen, Dulce e tantas outras. Que pesisme juiz seria eu. Premiaria a suavidade de Maria Gracinda, seus olhos verdes, sua elegancia? Ou daria o trono a Daisy, que se classificou primeira, escolhera não reprovando aqueles que dizem que o amor deve ser profundo como o mar e abrasador como o vulcão?" Eu, porem, que hoje sou 100%, comportado e não quero mais calunés, disse-lhe: "Você tem tudo, irradia bondade, simpatia, tem no corpo, nos gestos, a beleza, aquela coisa preciosa que se chama personalidade, e adoro as poesias de J. G. de Araujo Jorge, é romantica e sentimental. Mas eu, Daisy, já estou vacinado e limito-me a rogar-lhe que acenda o meu cigarro — que não é de maconha. Sou um homem sem vicios e que não se envergonha de

MovimentodoFôro

DENUNCIAS

O promotor Boanerges Soares ofereceu ao juiz Arnoldo Nelo denuncia contra Cicero Galdino do Nascimento e Geraldo Cavalcanti da Silva, como incursos nas penas do art. 129 do Codigo Penal, por terem a 15 de maio do corrente ano, armados de pá, se ferido mutuamente, quando embriagados, abriam um sulco para desvio de aguas pluviais. Ambos se encontram soltos.

O promotor Boanerges Soares ofereceu ao juiz Murilo Aranha denuncia contra José Nunes de Aquino, funcionario do Departamento Nacional de Obras e Saneamento, como incurso nas penas do art. 121, paragrafos 3o. e 4o., do Codigo Penal, por ter a 6 de janeiro deste ano, na av. Silvio Pelico, guiando um jipão da repartição, atropelado e morto um menor. Acrescenta o promotor que o acusado, no momento do delito não era motorista habilitado.

A COMPETENCIA E' DE OUTRO

No inquerito referente à fuga do preso Itamar de Oliveira, em que é culpado o sargento Manuel Candido da Costa, comandante da guarda da Casa de Detenção, opinou o promotor Boanerges Soares que o caso é da competencia do 2o. promotor, por se tratar de crime funcional.

FAÇA-SE NOVA CITAÇÃO

No processo em que Antonio Bernardino da Silva é acusado de ter, montando um cavalo, atropelou um menor, opinou o promotor Boanerges Soares fosse novamente citada a testemunha faltosa, Cicero Pereira de Araujo, residente em Parnamirim.

BAIXE A' POLICIA

No processo em que Edvaldo Alves da Silva foi denunciado como incurso nas penas do art. 129, por ter esbordoado a esposa, a 2 de março do corrente ano, opinou o promotor Boanerges Soares que o processo baixasse à Policia, a fim de serem indicadas novas testemunhas.

FAVORAVEL A MORATORIA

O promotor Boanerges Soares, no pedido de moratoria de João Batista Fernandes, opinou favoravelmente, fundamentando opinião em que a propriedade garante as dividas.

APREENSÃO DE MENOR

No periodo de apreensão de menor em que é autora Severina Ramos e réu Joaquim de Barros, opinou o promotor Boanerges Soares contrariamente á pretenção da autora. Entende o promotor faltar idoneidade moral á autora, devendo o réu fazer acualmente ao juizado de menores comunicação sobre a situação da menina.

CASAMENTO NUNCUPATIVO

No casamento nuncupativo em que são contraentes o falecido Francisco Rodrigues da Silva e Francisca Gomes de Oliveira, pediu o promotor Boanerges Soares vista dos autos para se manifestar sobre o merito, em face de ter sido negada a preliminar por ele levantada, de nulidade da inquirição das testemunhas, feitas sem sua presença.

Percalços...

(Conclusão da 2ª. pag.)

serviço, foi da assistencia e do seguro, foi da aposentadoria e tantas e tantas outras leis que dão belas alegorias e pouca renda.

O menor dividendo das empresas é talvez outra ilusão, no país e sob um regime em que elas já não possuem o antigo esplendor, em que gemem ao peso dos encargos fiscais na proporção mais avantajada conhecida hoje no mundo inteiro.

De qualquer maneira, as duas providências a que me refiro são de prática bem difícil para o genero de governo criado na Inglaterra: sobrecarregar de mais trabalho o trabalhador representa a negação da politica desse governo: determinar menor dividendo às empresas dirá-lhes as perspectivas, contra o proprio interêsse das arrecadações fiscais, a seu turno indispensáveis ao sistema dos financiamentos do Estado.

Que resultará disso tudo? Resultará, imagina-se, a desvalorização da libra. A libra é todavia o padrão necessário de tantas coisas que sua queda não afetará unicamente a Inglaterra. Devemos erguer preces em favor dela, com zêlo igual, por exemplo, ao nosso, quando procuramos amparar o cruzeiro.

Estreiarão...

(Conclusão da ultima pagina)

tar por completa reforma, que formam o simpatico estabelecimento dotado de magnificas instalações e ótima apresentação.

Hassan, Amin & Filhos, proprietários da "A Formosa, Syria" são assim os patrocinadores exclusivos em Natal de La Mexicanita y sus Chinacos. Oferecem assim, justamente na hora em que ultimam a reforma de seu estabelecimento da Ribeira, um presente régio, de bom gosto artistico a sua clientela, reiniciada entre os circulos mais seletos da cidade.

Festa amanhã na boite do America F. C.

LA MEXICANITA Y SUS CHINACOS

Dando cumprimento ao seu grande programa de aniversario, o America Futebol Clube programou para amanhã, mais um jantar dançante na tradicional "boite" da cidade. Durante a festa que esta despertando grande interesse nos circulos sociais da cidade, será apresentado um show com La Mexicanita y sus Chinacos, o famoso conjunto contratado pelas Emissoras Associadas.

Tendo se apresentado com o maior sucesso na boite "Night and Day" ao lado de Xavier Cugat, La Mexicanita y sus Chinacos conquistarão em Natal os aplausos a que fazem jús pelos dotes artisticos de que são possuidores.

Os associados do America terão direito a ingresso com o recibo correspondente ao mês de junho. A festa terá inicio às 22 horas e as mesas poderão ser reservadas ao preço de Cr$ 50,00 na Confeitaria Helvética. Tudo indica que o jantar dançante amanhã marcará um dos pontos altos da programação do aniversário do América.

PREPARATIVOS PARA O BAILE DO DIA 30

Apos a festa de amanhã, iniciará o America os seus preparativos para o baile de gala do dia 30, para o qual será exigido o traje de rigor. Trata-se da ultima parte das comemorações do aniversario e toda a sociedade natalense está aguardando ansiosamente a elegante festa do clube rubro. O baile contará com a apresentação de um ótimo show.

Oportunidades

CASAS

PROCURA-SE casa para alugar de preferencia na Cidade Alta, mais ou menos confortavel, de aluguel até Cr$ 800,00. Tratar em Araujo Freire, á Rua Frei Miguelinho, 115 — Ribeira, ou pelo telefone 1231.

Vende-se uma Casa sita a AV. Rio Branco 715, a tratar com F. Marinho a Rua Felipe Camarão, 544.

VENDE-SE por 42 mil cruzeiros, uma otima casa recentemente construida, com varanda, dois quartos, sala unica, cozinha, banheiro e W.C. internos, agua e luz, toda mosaicada, em terreno de 7x30.

Tratar na mesma diariamente com o proprietario à Rua dos Pageús, 1245 — Alecrim.

VENDEM-SE ou trocam-se por automoveis de 47 a 49, quatro (4) casas, sitas à Rua Junqueira — 708-710, e Hermes da Fonseca, em frente ao campo de futebol, ao preço de Cr$ 70.000,00 — e — 80.000,00 cada. Tratar na "Casa Rio", Ulisses Caldas, 154 — Tel. 1594.

MAQUINAS

MAQUINAS "SINGER" E "ELNA"

A Agencia Informadora Potiguar, Rua Ferreira Chaves 74, vende e compra maquina Singer usada. Vende maquina "Elna" nova, com motor e tampada.

TERRENOS

TERRENO PARA CONSTRUÇÃO

Vende-se otimo terreno na rua Otavio Lamartine, bem perto da Praça Pedro Velho. Tratar no Armazem Brasil, Av. Rio Branco, 518 ou pelo telefone 1109.

TERRENOS: Vendem-se ou trocam-se por automoveis tipo 47 a 49, dois (2) terrenos, esquina da Junqueira com Hermes da Fonseca.

Preço de ambos: Cr$ 50.000,00. Tratar na "Casa Rio", Ulisses Caldas, 154 — Tel. 1594.

DIVERSOS

VENDE-SE ou permuta-se por uma casa ou terreno, um aparelho de projeção RCA, novo, 16 milimetros, falado, com possante alto-falante e transformador de corrente, 3 grandes carritéis com filmes, pick-up com discos e outros acessorios para sessões cinematograficas em 5 minutos, a tratar na "A Fidalga", à Av. Rio Branco, 671 — Em frente ao "Rex".

TRANSFERE-SE o contrato do melhor ponto comercial, à rua Dr. Barata, n. 165, com instalação, vitrines, balcão, prateleiras, "caixa", telefone, a tratar na "A Fidalga", à Av. Rio Branco, 671 — em frente ao "Rex".

VENDE-SE

Um refrigerador marca Montgomery, funcionando perfeitamente, por Cr$. 6.000,00 — Tratar pelo Tel. 1910

EDIÇÃO DE HOJE
PREÇO — Cr$ 0,80

ELNA

E' a maquina de costura ideal do lar, elétrica e portatil
A última novidade da indústria suiça
V. S. tenciona comprar uma maquina de costura, convença-se, em primeiro lugar, das múltiplas vantagens da ELNA.
Cada proprietario da ELNA dispõe, em nossas lojas de venda e em cada vendedor de um aperfeiçoado serviço para a clientela
Peça uma demonstração, sem compromisso, a
JOÃO BATISTA
RUA FERREIRA CHAVES, 74 — Tel.: 1833

Leiam "O CRUZEIRO"

Cine Rio Grande

AV. DEODORO, 635 — FONE: 15-31
— HOJE —
Matinée ás 15,30 — Soirée ás 20 horas
LILLI PALMER e SAM WANAMAKER em
Anos De Inocencia
O filme que recebeu a medalha de ouro da "Associação Americana dos Pais de Familia". Um delicado romance impregnado de todo o frescura de uma época encantadora! Um divertimento ameno e uma lição de desobediencia filial! Um filme que ficará para sempre gravado em seu coração!

— AMANHÃ —
com IDA LUPINO, PAUL HENREID e OLIVIA DE HAVILLAND
Devoção
A vida intima das famosas irmãs Bronte autoras de "O morro dos ventos uivantes" e "Jane Eyre"
Um filme magistral! Vibrante! Empolgante!

AGUARDEM
Com Humphrey Bogart e James Cagney
A LEI DO MAIS FORTE

BREVE
MARGARET LOCKWOOD, PATRICIA ROC e DENNIS PRICE em
JASSY
Uma empolgante historia de amor, mistério e intriga

Domingo no REX — Gleen Ford ao lado de uma nova e vibrante personalidade Janis Carter em
PAULA
O Filme que se destina ao mesmo exito de "GILDA"

Cine São Luís

— HOJE —
MATINÉE: 15,30 — SOIRÉE: 19,45
Bricando Com Dinamite
"Far-west"
INICIO DO ESTUPENDO SERIADO
LEGIÃO DO ZORRO
Republic
Preço único — Cr$ 3,00

Cinema REX

— HOJE —
MATINÉE: 15,30 — SOIRÉE: 19,45
Marlene Dietrich — Bruce Cabot
— em —
Paixão Fatal
AMANHA — AS 15,30
"TARDE FEMININA"
NA TELA
PARADA DE ASTROS
NO PALCO:
PAULO MOLIN

Cine São Pedro

HOJE — Soirée ás 19,45
INGRID BERGMAN
CHARLES BOYER
CHARLES LAUGTON
em
Arco do Triunfo
Da METRO-GOLDWYN-MAYER
Preço: Cr$ 3,00

A PARTIR DE SABADO NO "SÃO LUIS"
VEJAM "CANTINFLAS" DOMANDO LEÕES E DANDO SALTOS MORTAIS PARA IMPRESSIONAR A LINDA PEQUENA DOS SEUS SONHOS!
O CIRCO

Cronica Social

PAULO MOLIN...

Fui ontem vêr e ouvir na Radio Poti o menino cantor Paulo Molin. O auditorio estava repleto. Os aplausos se repetiam sempre com a mesma intensidade. No palco tambem havia gente além da necessaria. Orquestra com Paulo Lira ao piano. Junto ao microfone, segurando-o com a duas mãos, Paulo Molin cantava. E' um garôto que desperta simpatia. Tem uma presença otima, um estilo de cantor de maior idade. Lamentei que já estivesse "ganhando a vida" na escola do samba, da canção corriqueira, das valsas languidas. Não ha duvida de que a escolha é pratica...

***

Paulo Molin tem levado ao S. Luis e à Rádio Poti verdadeiras enchentes. Todas as noites ele está sorrindo para as suas platéias, perfeitamente dono do ambiente e cumpridor dos seus programas. Canta muito bem para a sua idade. Devia se cuidar de preparà-lo devidamente para ser mais tarde uma grande figura da arte lirica. Ao que parece, as excursões não lhe deixam tempo nem mesmo aos estudos escolares, seduzido pelas viagens, pelos auditorios, pelas aclamações realmente merecidas. Mas, será isso mesmo da sua vontade?

***

O certo, porem, é que o menino é uma revelação. Canta o que ha de melhor nos repertorios vulgares, com excelente voz. Sua presença no palco é sempre agradavel, sabendo-se conduzir sem pedantismos. Com as suas calças curtas, as suas atitudes discretas, o seu sorriso, é um conquistador de fans, que não se enfadam de ouví-lo. Paulo Molin está no fim da sua temporada em Natal. Amanhã deverá despedir-se. Deixa com os nossos radio-ouvintes bôas recordações.

DANILO

O PRECEITO DO DIA

COMO NASCE O EGOISMO

E' na infancia que se lançam os fundamentos da formação da personalidade do individuo, cujo modo de encarar as coisas da vida muito depende das impressões recebidas nesse periodo. Tratada com brutalidade, a criança passa a ver os outros como inimigos, e é levada a concentrar-se e a pensar sòmente em si: definha, assim o sentimento de solidariedade e o egoismo se desenvolve em proporções imprevisiveis.

Evite que seu filho se torne um egoista, tratando-o com afeto e energia, mas fugindo dos exageros prejudiciais. — SNES.

ANIVERSARIOS

ONTEM

Senhores

Wilson Freire de Oliveira, 1º sargento do Exército Nacional, servindo no Rio de Janeiro e filho do sr. João Galvão de Oliveira, farmaceutico aposentado do Departamento de Saúde Pública e nosso companheiro de trabalho.

HOJE

Senhores

Luiz Pereira, gráfico da Tipografia "Santo Antonio", nesta capital.

— João de Lelis Bezerra, proprietario na cidade de Açú.

— Julião de Lelis Bezerra, comerciante na cidade de Açú.

— Ernani de Lira, funcionario da Delegacia Fiscal.

Senhoras

Mundica Fernandes Vilar, esposa do sr. Mario Vilar, funcionario dos Correios e Telegrafos.

— Geralda Rodrigues Nascimento, esposa do sr. Virgilio Henrique do Nascimento, gerente da Fabrica de Macarrão "Ipiranga", nesta cidade.

Senhoritas

Neusa Neves dos Santos, filha do sr. José [illegible] e de sua esposa d. Elvira Francisca dos Santos.

— Maria Madalena de Medeiros Brito, residente em Santa Luzia do Sabugí, no Estado da Paraiba.

— Maria Madalena Garcia, neta do sr. Francisco Xavier Garcia.

— Cecilia Maria Correia de Oliveira, aluna do Colegio Estadual, filha do sr. Diogo Correia de Oliveira, comerciante nesta capital, e de sua epsosa d. Ezilda Correia de Oliveira.

— Inês Dantas Ramalho, aluna do Colegio Estadual, secção feminina, filha do sr. Manoel Gregorio da Silva Ramalho, já falecido, e de d. Leticia Dantas Ramalho, proprietaria em Acari.

Crianças

Lelia Maria, filha do sr. Celso Carlos Pinheiro, oficial da Policia Militar deste Estado, e de sua esposa d. Herminia Trindade Pinheiro.

— Zulmar, aluna do Instituto "Alice Azevedo", da cidade de João Pessoa e filha do sr. Lucas Pinto de Aguiar, comerciante nesta capital, e de sua esposa d. Maria de Souza Aguiar.

— Waldeck, filho do sr. José Araújo e de sua esposa d. Arcelina Pereira Dias.

NASCIMENTOS

Nasceu, ante-ontem, às 19 horas, nesta capital, o menino José, filho do sr. Salvador Sena, encarregado do expediente da Recebedoria de Rendas, e de sua esposa d. Otacila de Castro Sena.

NUPCIAS

Realizou-se sábado último, nesta capital, o matrimonio do dr. Paulo de Almeida com a sta. Aida Garcia Ferreira, elementos de relevo na sociedade desta cidade.

Pertence ela às familias Garcia e Ferreira, sendo filha do sr. Julio Ferreira, industrial em São José de Mipibú, e d. Maria Estela Garcia Ferreira. O dr. Paulo de Almeida pertence à distinta familia mineira, exercendo aqui o cargo de fiscal do Banco do Brasil. O casamento civil realizou-se na residencia dos pais da noiva à rua Manuel Machado, sendo testemunhas, por parte do noivo, o deputado João Bianor Bezerra e exma. sra. e por parte da noiva, o dr. José Ulisses de Amorim Garcia, representado pelo pai da nubente, e Maria Honorina de Amorim Garcia.

A cerimonia religiosa, teve lugar na matriz do Bom Jesus, presidida pelo mons. Paulo Heroncio de Melo; serviram de testemunhas ao ato o sr. Venicio Garcia Freire e Maria de Lourdes Garcia, pelo noivo e Estevam Alves Dantas de Araújo e sra., pela noiva.

Longo cortejo de mais de setenta automoveis acompanhou o novo casal, até à residencia do sr. Julio Ferreira, onde foi servida aos presentes, uma taça de champagne.

FESTAS

Esteve em festas, ante-ontem, o lar do sr. João da Silva Pimenta, agente fiscal do Imposto de Consumo, servindo no Alecrim, e de sua esposa d. Evonira Bastos Pimenta, com a passagem do aniversario natalicio da sua filha Maria do Rosario.

Numerosas amiguinhas da natalicante participaram da animada reunião infantil, na residencia de seus pais, à av. Rio Branco, onde foram recepcionados, tambem, várias pessoas das relações de amizade do distinto casal João Pimenta-d. Evonira Bastos Pimenta.

Crianças

— Luiz, filho do dr. Silvino Meira e Sá Bezerra, advogado nesta capital.

VIAJANTES

De Acarí, chegou ante-ontem a esta capital, o dr. José Vinicio Dantas, cirurgião-dentista naquela cidade e prefeito constitucional do municipio. O mesmo, que veio a trato de interesses do seu municipio, retornou ontem, acompanhado do seu irmão Francisco Serafico Dantas, alto comerciante e proprietario em Acarí.

Clinica de Senhoras
— DO —
Dr. Etelvino Cunha

(ESPECIALISTA)
Curso de aperfeiçoamento no Rio de Janeiro e São Paulo
PARTOS
Doenças de Senhoras
Ondas ultra-curtas, bisturi eletrico, eletrocoagulação etc.
Cancer — Tumores
CONSULTAS:
Das 16 horas em diante exceto aos sabados
CONSULTORIO:
Rua Cel. Bonifacio, 212
Fone: — 1052
RESIDENCIA:
Rua Joaquim Manoel, 599
Petropolis

Vão cruzar a Mancha a nado

CAIRO 22 (Mala Aérea) (U.P.) — Cinco nadadores, especialmente preparados para nado a longa distancia, dessa paiz tentarão cruzar o Canal da Mancha, no presente verão. Dois deles são Marel Hassam Hammad e Fahmy Attallah, que no ano passado tentaram sem exito essa mesma prova. Os outros três estão sendo selecionados de um grupo que estão submetido a severo treinamento. Até agora, dois egipcios venceram essa suprema prova de natação. O primeiro Ishak Helmy, ex-presidente da Federação Egipcia de Natação fez a travessia em 23 horas e 46 minutos, em 1928. Vinte anos depois, Hassam Abbel Rehim inscrevia seu nome na honrosa lista de atravessadores do ceanal, fazendo a travessia em 17 horas e 38 minutos.



Antecipado o jogo Madureira x Bonsucesso, de juvenis

RIO, 22 (Meridional) — Foi antecipado para sabado, á tarde, o jogo Madureira x Bonsucesso, de juvenis.

BASQUETEBOL

ASSEN e Esparta prometem bom jogo

A chicana automobilistica, a 24, é o assunto dominante

Bastante elevado o numero de concorrentes --A cooperação dos clubes da cidade

A direção de despotos do America está tomando as ultimas providencias para a realização, domingo, da Chicana Automobilistica, a sensacional prova que assinalar com chave de ouro, o encerramento das comemorações do 34º. aniversário de fundação do gremio rubro.

A competição é assunto dominante nas rodas esportivas reinando o maior entusiasmo entre os concorrentes, em numero bastante elevado.

Os demais clubes recreativos e dansantes da cidade decidiram cooperar para o exito da chicana automobilistica, promovendo reuniões em suas sédes, de modo a tornar maior a afluencia de pessoas da nossa sociedade aos locais dos "incidentes" da interessante corrida.

A' séde do America, por sua vez convegirá grande multidão para assistir a chegada dos volantes.

A grande prova terá inicio ás 7 horas, havendo numerosos e valiosos premios para os melhores classificados.

Noticiario Esportivo

RIO, — A temporada do Rapid rendeu cinquenta mil cruzeiros para cada clube brasileiro sendo a quota do gremio vienense em 150 mil cruzeiros.

— Mudou de residencia a Confederação Brasileira de Football. Agora ela está instalada, luxuosamente, em sua séde nova, a rua da Quitanda numero 3, 2º andar.

— O Tribunal de Justiça Desportivo da FMF vai ter muito trabalho na proxima sextafeira, pois julgará meio team do America e Fluminense, além de jogadores de outros clubes.

— O Campeonato Carioca de Basketball será iniciado no dia 12 de agosto sendo o sorteio da tabela a 26 do corrente.

— O Bonsucesso vai homenagear Mario Viana antes do jogo entre o referido clube ao Rapid. O arbitro numero um receberá um apito de ouro.

— Ari, Braguinha e Zezinho reformaram os respectivos contratos com o Botafogo.

— Apesar de folgar no domingo, o Vasco continuará com o seu treinamento para o jogo contra o Canto do Rio.

— O General Eurico Gaspar Dutra, Presidente da Republica, na conferencia que manteve com o Presidente da CBD prometeu um auxilio do seu governo á entidade que promoverá o Campeonato do Mundo com a emissão de selos comemorativos daquele acontecimento, cujo resultado reverterá em beneficio dos cofres da Confederação.

— O meia-direita Ismael, Bangu, foi a Belo Horizonte buscar a sua familia pois fixará residencia em frente ao Estadio Proletario.

— Um grupo de cruzmaltinos está fazendo uma "vaquinha" para premiar os "rubros" em caso de vitoria sobre o Botafogo.

— Por ocasião da visita do sr. Rivadavia Corrêa Meyer ao Governador Milton Campos, este abraçando o primeiro, disse para os presentes que o presidente da CBD é um dos nomes que serão incluidos na chapa da UDN para deputado federal pelo Distrito Federal, por ocasião das proximas eleições. E a seguir acrescentou o governador mineiro: "Esse campeonato mundial será uma boa aula de geografia, pois existem inumeros equivocos geograficos que precisam ser desfeitos".

PORTO ALEGRE — Será fundada a Federação Atletica Riograndense, que superintenderá todo o atletismo no Rio Grande do Sul.

BELEM — Prosseguirá o campeonato paraense de foot ball, no domingo, com a realização do encontro Paissandu x Remo.

S. PAULO — Reina grande expectativa sobre a realização do "Derby" paulista, São Paulo e Palmeiras, que terá como local o Estadio do Pacaembnu'.

— BELO HORIZONTE — Em disputa da terceira rodada o Cruzeiro enfrentará o Siderurgico sabado, e America jogará com o Metalurgina. Em Nova Lima o Vila Nova medirá forças com o Sete de Setembro.

— BUENOS AIRES — O Campeonato Mundial de Basketball será realizado nesta capital em 1059, possivelmente em setembro e outubro, anuncia a Confederação Argentina de Basketball.

Fraquezas em geral?
VINHO CREOSOTADO
(Silveira)

Ne Rio, o novo zagueiro do Flamengo

RIO, 22 (Meridional) — Desde ontem está no Rio o zagueiro Gago, que o Nacional vem de ceder ao Flamengo.

O crack gaucho domingo estará em ação entre os rubro-negros, participando do ensaio na Gavea.

Despedida do Rapid

Será hoje, no Rio, contra o Bonsucesso--Homenagem a Mario Viana

RIO, 22 (Meridional) — A Rapid, de Viena, fará hoje suas despedidas dos gramados brasileiros, enfrentando o quadro do Bonsucesso, em Teixeira de Castro.

O arbitro Mario Viana será o juiz da partida e receberá uma homenagem do Bonsucesso, sendo-lhe oferecido um apito de ouro.



Noticias do basquete

(DIVULGAÇÃO DA FNB)

Regras Oficias de Basquetebol

— Regra I — Instalação —

(Continuação)

9—CESTAS

Art. 9.º — As cestas serão rêdes de malha de corda branca, suspensas a aros de metal preto com o diametro interno de 0,45 cms.

As rêdes devem ser construidas de forma a retardar momentaneamente a passagem da bola e terem 0,60 cms. de comprimento.

NOTA—Recomenda-se que a malha usada nas costas tenha no minimo 30 e no máximo 60 fios e que o metal dos aros seja de 0,020 mms. de diametro.

10—POSIÇÃO DOS AROS

Art. 10 — O aro deve ser solidamente ligado á táboa da cesta e colocado em plano horizontal a 3,05 cms. do solo e equidistante das bordas laterais da táboa. O ponto mais próximo da borda interna do aro deve estar a 0.15 cms. da face da taboa.

11—BOLA—MATERIAL, TAMANHO E PESO

Art. 11 — A bola deve ser esférica, composta de uma camara de ar de borracha coberta por um envólucro de couro, não devendo ter menos de 0,75 cms. nem mais de circunferencia; não deve pesar menos de 600 nem mais de 650 gramas. A bola deve ser bem cheia (entende-se por bem cheia uma pressão de 5,85 quilos). O quadro local deve fornecer uma bola nova ou duas usadas, mas em bom estado, a critério do árbitro. Se forem usadas, o árbitro escolherá a com que se jogará e o quadro visitante tem direito de ensaiar com ela. Se a bola fôr nova nenhum dos quadrs deverá ensaiar com ela. Se a bola fornecida pelo quadro local fôr recusada pelo árbitro, fica ele com direito a autorizar que a partida seja jogada com a bola do quadro visitante, se esta estiver em melhores condições.

REGRA II — OFICIAIS E SEUS DEVERES

12—JUIZES

Art. 1.º — Os juizes serão um Arbitro e um Fiscal, que serão auxiliados por um Cronometrista e um Apontador.

NOTA—Nunca será demais insistir em que, tanto o Arbitro como o Fiscal, devem ser pessôas reconhecidamente competentes imparciais, devendo não ter ligação alguma com qualquer dos disputantes. O Arbitro e o Fiscal deverão usar uniformes dos de quaisquer dos quadros. Os juizes não têm autoridade para concordarem com mudanças nas régras. Os juizes devem usar uniforme composto de sapatos de basqueteból ou tenis, calças compridas, camisas e "pull-owers", de preferencia, de côr cinza.

13—INSPEÇÃO DO MATERIAL

Art. 2.º — O Arbitro deve inspecionar e aprovar todo o aparelhamento do jôgo, inclusive o campo, cestas, bolas, táboas das cestas apitos do Cronometrista e Apontador. O Arbitro não permitirá a qualquer jogador o uso de qualquer objéto que, na sua opinião, seja perigoso para os outros jogadores.

(Continúa)

Duas forças iguais em busca da vitoria

Juizes e bancada para o jogo de hoje

Terá prosseguimento esta noite a disputa do campeonato de bola ao cesto da cidade com a realização do encontro entre os quadros do Esparta e da ASSEN.

A peleja reune dois rivais do cestebol natalense, pelo que vem despertando vivo interesse entre os aficionados do elegante esporte da cesta.

Esparta e ASSEN se encontram cada um deles com um ponto perdido na tabela e tudo envidarão, por isso, na noite de hoje, em busca da vitoria afim de melhorarem sua posição. E não só este motivo como tambem as condições de perfeito equilibrio de forças reinante indicam que a rodada de hoje do certame basquetino irá proporcionar ao nosso publico uma noitada das mais interessantes e movimentadas.

No five do Esparta aparecem excelentes valores tais como Guerra, Irineu e Pedro e no quinteto da ASSEN, tambem figuram elementos destacados de nossos basquetebols, entre eles Rodrigues Agnaldo, Alberto e o veterano Biliu.

A Federação Norte-Riograndense de Basquetebol designou para o encontro de hoje as seguintes autoridades:

Juizes — Ciro e Severa

Bancada — Esporte.

A Copa do Mundo

Jogos aos sabados e domingos proporá a C.B.D.

RIO, 22 (M) — As disputas finais da Copa do Mundo, como foi anunciado, se verificarão de 29 de Junho a 16 de Julho de 1950, no Rio de Janeiro.

Aproveitando, entretanto, a proxima vinda do sr. Jules Rimet, presidente da FIFA, a C.B.D. proporá uma prorogação de 10 dias. Outra proposta que tambem será feita prende-se aos dias dos jogos, propondo a entidade maxima que os mesmo sejam disputados nos sabados á tarde e nos domingos, e não ás quinta-feira e domingo, como decidiu a Comissão Organizadora do certame.

Jules Rimet fala sôbre o campeonato mundial de futebol a realizar-se no Rio de Janeiro em 50

PARIS, 21 (De Roberts Ahier, da UP) — Jules Rimet, presidente da (Federação Internacional de Futebol" disse que "a Suecia, Inglaterra e Italia, juntamente com o Brasil e a Argentina, são os meus favoritos para a conquista da Copa do Campeonato Mundial de Futebol de 1950 a realizar-se no Brasil".

Rimet afirmou, durante uma entrevista, "ser impossivel determinar com um ano de antecipação qual será

(Continua na 3ª pag.)

Transferido sine die o Fla-Flu amistoso

RIO, 22 (Meridional) — Foi transferido sine die o Fla-Flu amistoso que estava marcado para a noite de ontem.

O mau tempo foi a causa da deliberação tomada pelos dirigentes dos dois clubes.

Nestor ainda interessa ao Vasco

RIO, 22 (Meridional) — O Palmeiras pediu ao Vasco cessão do ponteiro Nestor, para uma experiencia, porem gremio cruzmaltino não concordou, visto que Nestor possivelmente voltará ao seu posto no quadro do vice-campeão.

INSTITUTO DE APOSENTADORIA E PENSÕES DOS INDUSTRIARIOS

DEPARTAMENTO DE INVERSÕES

A V I S O

1 — O Instituto de Aposentadoria e Pensões dos Industriários por intermédio de sua Delegacia, neste Estado, avisa a seus associados que iniciará o recebimento de propostas de financiamento pelo Plano "B" da Portaria CNT-96, de 30-12-43, modificada pela Portaria DNPS-738, de 11-4-46, a partir do dia 1.º de agosto próximo vindouro, obedecidas as seguintes condições:

a) — O limite máximo dos empréstimos por unidade será Cr.$ 150.000,00 (cento e cinquenta mil cruzeiros);

b) — não serão aceitas propostas de operações imobiliárias relativas a edificios a serem construidos, em construção ou construidos que tenham mais de 3 (três) pavimentos;

c) — as propostas de operações relativas a um mesmo conjunto residencial (edificio até 3 pavimentos ou conjunto horizontal), não poderão ultrapassar, em seu montante, a importancia de Cr.$ 2.000.000,00 (dois milhões de cruzeiros);

d) — O Instituto, quando se tratar de imóvel construido e locado a terceiros, só ultimará a operação de financiamento mediante prévia entrega das respectivas chaves;

e) — salvo a hipótese prevista no item f seguinte, não serão admitidos a novo empréstimo os candidatos que já tiverem obtido financiamento no Instituto;

f) — os pedidos de reforço para aplicação em imóvel objéto de financiamento serão aceitos a título precário, para o estudo dos casos em espécie, não implicando do seu recebimento em qualquer compromisso do Instituto em conceder o financiamento;

g) — a transferencia de propostas durante o andamento do processo será admitida sòmente em casos excepcionais, reservando-se o Instituto o direito de indicar o associado substituto.

2 — O recebimento de tais propostas será suspenso quando o montante das operações solicitadas atingir o limite da dotação orçamentaria fixada.

3 — A entrega dos pedidos de empréstimos será feita, e somente ela, exclusivamente no horario de 12 ás 15 horas, exceto aos sábados, no Serviço Imobiliario da Delegacia do I.A.P.I., Rua Cel. Bonifacio n. 195, até o limite de 20 associados por dia.

4 — Serão rejeitadas de plano as propostas de financiamento que não estiverem acompanhadas da documentação inicial exigida pelo Instituto, na forma das instruções em vigor, não cabendo ao associado o direito de qualquer reclamação em sentido contrario nem prioridade para efeito de recebimento posterior de sua proposta.

5 — Para o serviço de prestação de informações o já mencionado Serviço Imobiliário, atenderá aos interessados, como vem fazendo normalmente, no horario comum de 12 ás 15 horas de 2.ª a 6.ª feira, e 9 ás 12 horas, aos sábados.

CARLOS ALBUQUERQUE CASTIN
Delegado Eventual

Memorias de BARRETO PINTO

Dinheiro, Politica e Amor

DAISY, CHAVANTES E NIGHT-CLUBS

1) FATO DO DIA

O Banco do Brasil de aordo com Barreto Pinto

2) MEMORIAS

Nas terras de Belem do Pará, dominio do sr. Magalhães Barata, homem violento, mas bom, explosivo, mas honesto.

3) FOTO DO DIA

A rainha das sereias é Daisy. E acende o meu cigarro.

4) POST-SCRIPTUM

Segundo bilhete a Capanema: larga ou não o imovel da União onde reside?

61.º CAPITULO

(Exclusividade dos "Diarios Associados")

Eu já vinha dando um balanço de consciencia e reanimando este meu coração de Chavante, que estava inconformado com a frieza das norte-americanas dos "night-clubs", quando me veio esta oportunidade de topar, sem mais nem menos, com as tropicalissimas nordestinas.

Deixei o gigantesco passaro de aluminio, vivamente interessado em ver as paraoáras do Inferno Verde, alimentadas com assai e iacaca (duas saborosas iguarias do Norte, que eu provei com gulosidade), e segundo a lenda só conquistaveis a peso do Poder Magico do uirapurú, que iria buscar, em primeiro lugar.

Passou um carro de praça. Não podia ficar no meio da rua, nem no aeroporto. Falei ao chauffeur, a quem chamei, de meu eminente amigo, dando-lhe, desde logo, uma patente honoraria.

— Leve-me, Tenente, para algum lugar onde eu possa me benzer, porque por um pouco fui para o Além.

E Lauro Chermont Castro Lemos (Lauro, por causa de Lauro Codré; Chermont, por causa de Julio Chermont; Castro, por causa de Souza Castro e Lemos, devido ao velho pagé, Antonio Lemos), começou a dar um giro, comigo, pela cidade: — Largo da Polvóra, Avenida Nazareth, Avenida Cipriano dos Santos, Largo de São Braz, até quando o nosso tenente nacional. L.S.C.L., depois de passar por uma avenida muito comprida, fez uma estacada com o seu calhambeque, 1924, e orientou-me:

— Marco da Légua, seu Doutor. Ali ha uma preta velha que negocia com aquilo que o senhor está querendo: — o uirapurú.

* * *

Já protegido pelo talisman, sentindo-me forte, entrei num cinema, que tinha um rótulo espetacular: — "Cine Olimpia". Um filme horrivel. Dormi, e só acordei quando o porteiro, em altas vozes, gritou:

— Aqui ha uns perobas, que vem dormir no cinema, porque não tem casa, como se o cinema fosse um albergue.

Pedi desculpas, e saí. E logo que cheguei à rua, senti um arrepio em todo o meu corpo. Como é natural, sem conhecer ninguem, como um argonauta em busca do Tosão de Oiro, fiz a pergunta a mim proprio:

— Barreto, que arrepio é este?

Lembrei-me, ao mesmo tempo, do uirapurú e do impaludismo. Não, não era impaludismo. Era arrepio de olhares de uma mulher. Contou-me, certa vez, na Camara, o sr. Cirilo Junior que fuzilam tanto os olha-

(Continúa na 4.ª pagina)

O FATO DO DIA

Com excesso de liberalismo e injustificavel sob todos os pontos de vista, chegando mesmo ás raias da desconfiança e da imoralidade, surgiu, na Camara, um projeto dispondo sobre o pagamento de uma taxa aos que se beneficiaram e se enriqueceram com o financiamento do algodão, feito pelo Banco do Brasil.

Mostrei, na Comissão de Constituição e Justiça, que era uma falta de vergonha, decidir-se qualquer coisa, antes de ouvir o governo. Aceitaram a minha tese, pedindo-se informações ao Ministerio da Fazenda.

Deixando a tribuna da Camara Federal, num golpe de habilidade — disseram que, com a minha saída do Parlamento, não mais se justificavam as informações.

E o projeto caminhou, com graves danos para o Erário Publico. No "fato" do dia 7, este mês tratei do assunto. Voltaram-se a encher os corredores de advogados administrativos, acompanhados por varios "representantes" do Povo.

* * *

Diante da precipitada e lesiva decisão da Comissão de Constituição e Justiça, apressaram-se o governo e o Banco do Brasil, em ultimar as informações, que, agora, são conhecidas, pela sua publicação.

Conclue o nosso maior estabelecimento bancario que o governo não auferiu vantagens com o financiamente do algodão, e que ninguem foi obrigado a entregar o produto para saldar debitos, justificando acertada a diligencia, por mim alvitrada.

* * *

E, depois de esmagar, de modo irrefragavel, a pretensão dos interessados, a Comissão de Finanças da Produção da Carteira Agricola do Banco do Brasil, desmascarando a cavação, friza:

"Os 800 milhões de cruzeiros, a sua entrega pura e simplesmente não pode ser considerada como estimulo á produção algodoeira e constitue financeiramente GRANDE DESFALQUE, NOS RECURSOS PROVENIENTES DAS OPERAÇÕES DO ALGODÃO, DESVIANDO-SE DAS APLICAÇÕES QUE DEVERÃO SER FEITAS EM FAVOR DA AGRICULTURA".

Em bom português, isso equivale a dizer: arranjem outra marmelada, porque esta é de amargar.

Não sei como vão replicar agora os relatores.

BARRETO PINTO

* * *

POST-SCRIPTUM — Mando-te, meu caro Capanema, o meu segundo bilhete, ante o que d'sseste, que, enquanto o Dutra estiver com o penacho presidencial, não cargarás o Palacio do Silvestre, e que as crianças que levem o diabo, porque tanto faz morrer mais vinte, ou menos vinte, afetadas de tuberculose. Tens o direito de dizer o que quiseres, mas o povo de Minas, que, tambem, me ouve, dar-te-á a verdadeira lição no proximo pleito de 1950.

Agora, Gustavo, o que eu não concordo é que, além de pagares 600 cruzeiros, por uma casa que vale 6.000, ainda tenhas um empregado para o teu serviço particular, e pago pelos cofres da União.

Isso é demais, ou está certo? — B. P.

Barreto PINTO

MINHAS MEMORIAS

Deveria prosseguir, no capitulo de hoje, tratando do Partido Comunista do Brasil. Infelizmente, porém, só amanhã vou receber a certidão, que requeri ao serviço eleitoral. E como é do meu habito narrar tudo, diante da prova documentada, prefiro transferir, contra o meu gosto, a continuação do assunto por mais 48 horas, aproveitando então o ensejo para falar de minha passagem por um dos queridos Estados nordestinos de nossa Federação, como veremos a seguir. Foi acidentalmente que conheci a cidade de Santa Maria de Belém, a velha capital da Provincia do Pará, isto é, simplesmente, Belém do Pará, como diz a popular canção. Um desarranjo no motor do avião, que me trazia da America, fez-me passar alguns dias na terra do crepitante parlamentar João Botelho.

Produção de algodão potiguar durante a safra 48/49

Iniciamos hoje a publicação do levantamento estatistico geral, referente à safra algodoeira 1948-49, recentemente encerrada. Os algarismos fornecidos pela Divisão de Classificação de Produtos Agro-Pecuarios apresentam o resultado geral da nossa produção algodoeira, quadro demonstrativo da safra por tipo e fibra, produção por municipio e estoque existente no Estado, de algodão prensado em 30 de junho último.

Vê-se que produzimos durante a safra que se encerrou, 125.270 fardos, pesando 23.876.931 quilos. O municipio que mais produziu foi Angicos, com 3.483.413 quilos. São tambem grandes produtores Mossoró, Nova Cruz, São Tomé e Santa Cruz.

ESPECIFICAÇOES

Algodão classificado para exportação em Natal, de julho de 48 a junho de 49, 83.276 fardos, com 15.940.765 kgs.; idem em Mossoró, 39.030 fardos, 7.143.306 kgs.; idem nos postos de interior do Estado, 2.964 fardos,... 369.379 kgs.

O consumo de algodão no Estado, pelas fabricas de fiação em identico periodo foi de... 406.082 kgs. e o estoque em sacas existente no Rio Grande do Norte sem classificação em 30 de junho deste ano era de .... 100.036 kgs.

A safra bruta em 1948-49 foi de 125.270 fardos, com 23.959.518 kgs. Abatendo-se 82.587 kgs., correspondente ao estoque em sacas existente no Estado em 30 de junho do ano passado, restam 23.876.931 kgs. como total da safra 1948-49.

POR TIPO

Do tipo 2 foram produzidos 734 fardos, com 133.557 kgs. e porcentagem de 0,57; tipo 3,... 70.384 fardos com 13.143.023 kgs. e porcentagem de 56,24; tipo 4, 43.622 fardos com ..... 8.114.452 kgs. e porcentagem de 34,72; tipo 5, 7.239 fardos com 1.351.853 kgs. e porcentagem de 5,79; tipo 6, 1.923 fardos com 370.196 kgs. e porcentagem de 1,60; tipo 7, 926 fardos com... 181.793 kgs. e porcentagem de 0,79; tipo 8, 93 fardos com ... 15.265 kgs. e porcentagem de 0,06; tipo 9, 63 fardos com... 8.390 kgs. e porcentagem de 0,03; tipo inferior, 286 fardos com 52.921 kgs. e porcentagem de 0,20.

POR FIBRA

Fibra 40/42, 18 fardos com... 3.330 kgs. e porcentagem de 0,01; fibra 38/40, 927 fardos com 171.738 kgs. e porcentagem de 0,73; fibra 36/36, 3.936 fardos com 739.937 kgs. e porcentagem de 3,18; fibra 34/36, 73.533 fardos com 13.339 kgs. e porcentagem de 58,26; fibra 32/34, 25.586 fardos com 4.793.1.. kgs. e porcentagem de 20,51; fibra 30/32, 10.599 fardos com 1.975.198 kgs. e porcentagem de 8,51; fibra 28/30, 590 fardos com..... 118.532 kgs. e porcentagem de 0,50; fibra 26/28, 9.745 fardos com 1.895.338 kgs. e porcentagem de 8,10; fibra inferior, 286 fardos com 52.921 kgs. e porcentagem de 0,20.

Fatos Policiais

Presos novos integrantes do bando de "Discuidistas"

Será remetido hoje o processo sobre o crime do Majestic — Somente agora instaurado o processo sobre o atropelamento da Presidente Quaresma

Aourou nossa reportagem na manhã de hoje terem sido presos mais dois individuos que integravam o bando de "discuidistas", cujo chefão foi detido ontem no Mercado do Alecrim, depois de ter roubado 380 cruzeiros do marchante Xixico.

A policia vem trazendo em sigilo as referidas prisões, pois com esta medida espera deter mais outros gatunos integrantes ou conhecidos dos meliantes ora nas malhas da policia.

Soubemos ainda, que do referido bando de "discuidistas" alem de eximios batedores de carteiras, faziam parte ladrões de objetos de enfeites de sala, inclusive radios.

Varios furtos já foram descobertos, assim como os compradores dos mesmos.

SOMENTE AGORA FOI INSTAURADO O PROCESSO

No mes de marco deste ano o onibus de placa 14-29 R.N., de propriedade de Maria Leonoro de Oliveira, esposa do sr. João Minho de Oliveira, que estava sendo dirigido no momento pelo motorista Antonio Batista de Araujo, atropelou na rua Presidente Quaresma o menor Benedito Baracho, que em consequencia sofreu fratura tendo sido internado no Hospital Miguel Couto.

O fato não foi levado ao conhecimento da Policia por ter Manoel Ferreira Baracho pai do menor, entrado em entendimentos com João Minho de Oliveira, no sentido deste pagar as despesas com o tratamento do referido menor. Decorridos meses, por não ter João Minho solvido o compromisso assumido o caso foi levado a conhecimento do Delegado do 3º Distrito que esta procedendo o devido inquerito. O menor Benedito já foi submetido a exame de corpo delito, pelos medicos legistas da Policia.

REMETIDO AO JUDICIARIO O PROCESSO SOBRE O CRIME DO MAJESTIC

Tendo sido encerrado, foi hoje mesmo enviado ao Judiciario o processo sobre o crime do Bar Majestic, verificado segunda-feira ultima, no qual foi vitima, recebendo profundo golpe de peixeira, o sr. José Varela Mendes.

Presidiu o inquerito o Tte. Antenor Trigueiro, Delegado do 1º Distrito, servindo de escrivão Valdir Simoneti. Como advogado da vitima compareceu o dr. Wilson Dantas e curador do acusado o dr. Djalma Marinho.

Reunião do Rotary

Realizou-se, quinta-feira última, no Grande Hotel, mais uma semanal do Rotary Club de Natal, sob a presidencia do sr. Pereira de Macedo e secretariada pelo sr. Francisco Barbalho Junior. Compareceram à reunião, além dos rotarianos presentes nesta capital, os srs. Fonsêca de Oliveira e Aldo Medeiros, respectivamente, secretário e presidente do Rotary Club de Caicó.

A palestra do dia esteve a cargo do rotariano Alvamar Furtado e versou sob o tema "Nações Unidas", que foi brilhantemente explanado. Seguiram-se com a palavra os srs Sinay Neves, relatando Boletim do R. Club de Campina Grande, Paulo Pires, fazendo uma saudação pela passagem do dia da independencia do Uruguai e Jose Lamartine, que saudou a Bélgica e a Colombia, cujas datas festivas de emancipação politica transcorreram nêste mês.

O sr. Creso Bezerra, da Sub-Comissão de Assistencia aos Estudantes, comunicou haver arrecadado, entre os rotarianos, e entregue, ao Centro Estudantal Potiguar, a importancia de... 1.000 cruzeiros, atendendo ao apêlo daquela instituição, no sentido de que o Rotary desse um auxilio para a viagem dos estudantes potiguares que, como representantes da classe, foram tomar parte no II Congresso Nacional dos Estudantes Secundários do Brasil, ora se realizando em Salvador.

Finalizando a sessão, o sr. Pereira de Macêdo leu trechos da Carta Mensal do Governador do Distrito 123, chamando a atenção dos presentes para o Quadro de Honra, referente a frequência, nos 26 Clubes do Distrito, durante o mês de junho passado, no qual o Rotary Club do Caicó figura em segundo lugar.

Eleição da Rainha dos Estudantes

PENULTIMA APURAÇÃO NO PROXIMO DOMINGO

Com a aproximação do encerramento do concurso promovido pelo Centro Estudantal Potiguar, para eleição da Rainha dos Estudantes de 1949, cada vez maior vem se tornando o interesse em torno das festividades realizadas semanalmente na sede daquele orgão de classe, as quais vêm decorrendo em ambiente de crescente animação.

No proximo domingo, após a realização da matinée dançante, que será iniciada ás 15,30 horas, terá lugar a penultima apuração do interessante pleito, prevendo-se portanto maior entusiasmo entre os votantes, que procurarão assegurar melhor vantagem para as candidatas de suas preferencias.

A festa terá o concurso de uma excelente orquestra especialmente contratada, sendo os ingressos cobrados aos preços habituais.

Assembleia da Ordem dos Advogados

O Presidente da Ordem dos Advogados do Brasil, secção do Rio Grande do Norte, convida por nosso intermédio todos os associados presentemente nesta capital, para a reunião de assembleia geral que terá lugar hoje, ás 20 horas, em sua sede social. Importantes assuntos serão debatidos dentre os quais a criação de uma Caixa de Previdencia para a classe.

AVISO

Ao Comercio, ao público e aos freguêses do estabelecimento "ARTES GRAFICAS", desta capital

A proprietaria do estabelecimento "ARTES GRAFICAS", da Av. Tavares de Lira, n. 96, desta Capital, AVISA a todos quantos este lérem ou dêlle noticia tiverem, que assumiu, nesta data, a Gerencia diréta de sua firma "VIUVA A. LYRA", em virtude de ter revogado e, em consequencia, tornado sem qualquer efeito legal, os poderes conferidos para tal fim, em cinco (5) de maio de 1944, ao sr. Miguel Ribeiro de Aguiar, por instrumento público de Procuração lavrada às fls. 61 do Livro n. 46 de Procurações, do 1.º Cartório desta Capital.

Natal, 11 de julho de 1949.

a) VIÚVA A. LYRA

Fui ciente, de pleno e geral acôrdo:
MIGUEL RIBEIRO DE AGUIAR

Reconheço as firmas dos signatários do presente aviso — VIÚVA A. LYRA — MIGUEL RIBEIRO DE AGUIAR.

Natal, julho de 1949
Em testemunho da verdade
Cicero Vieira de Mello
Tabelião Público

DR. JACOB VOLFSON

(Curso de Aperfeiçoamento na Argentina)
OLHOS, OUVIDOS, NARIZ E GARGANTA
OPERAÇÕES E TRATAMENTOS
Consultorio: — Praça João Maria, n.º 64 — Fone: 1971
Consultas: — Das 15 ás 17 horas

DIARIO DE NATAL

NATAL — Sexta feira, 22 de Julho de 1949

Estrearão amanhã La Mexicanita y sus Chinacos

Toda temporada terá o patrocinio exclusivo D' A Formosa Syria o simpatico magazin da Cidade — Grande espetaculo de palco e téla no cine "São Luís" — Mais uma vitoriosa iniciativa da "Emissora Potiguar"

Finalmente estrearão amanha nesta capital, La Mexicanita, a real embaixatriz da musica azteca e seus Chinacos. Conjunto considerado dos melhores em excursão pelo Brasil, La Mexicanita Y sus Chinacos, acabam de brilhar na boite "Night an Day" onde atuaram com real sucesso ao lado de Xavier Cugat e sua orquestra.

Contratado pelas Emissoras Associadas, esse famoso conjunto acaba de atuar na Ceará Rádio Clube, de onde procede, e após sua temporada em Natal, apresentar-se-á em Recife, numa das emissoras pernambucanas.

Nesta capital, La Mexicanita Y sus Chinacos realisarão uma curta temporada. Estreando amanhã no S. Luis, num grande espetaculo de palco e tela, La Mexicanita Y sus Chinacos exibir-se-ão na matinée e na soirée no domingo próximo. A outra atuação nesta capital será na "boite" do America, no jantar dançante programado para amanhã, em comemoração ao mês de aniversário do clube.

PATROCINIO DE "A FORMOSA SYRIA"

Toda a temporada de La Mexicanita y sus Chinacos nesta capital, terá o exclusivo patrocinio de "A Formosa Syria" matriz e "A Formosa Syria" Natal. Todos conhecem esses dois famosos estabelecimentos da capital potiguar, que aliam ao seu desejo de bem servir à clientela, o bom gosto na disposição de suas vitrines, a necessidade no tratamento e ainda, o amor que dedicam à terra os seus proprietários, tratando de apresentar os seus estabelecimentos com verdadeiros gosto e elegancia. Agora mesmo, como já é do dominio público, "A Formosa Syria", da Ribeira, acaba de pas-

(Continua na 4ª pagina)

Mais uma vez deixou de funcionar o Tribunal

E' lamentavel o pouco caso que se vem verificando pelo juri popular — Ainda ontem não se conseguiu numero legal para a reunião do Conselho de Sentença — Adiados varios julgamentos — Entraria em julgamento, hoje, o réu Ovidio Monteiro

Ainda ontem, pelo quarto dia consecutivo, deixou de funcionar o Tribunal do Juri, por falta de quorum, tendo respondido á chamada apenas 12 jurados.

Todos os dias novos cidadãos vem sendo convocados para o preenchimento dos claros deixados pelos faltosos. Não obstante, tem sido impossivel conseguir numero legal para a reunião do Conselho de Sentença, em virtude não só dos requerimentos pedindo dispensa, sob alegações as mais diversas, como pela simples ausencia, sem qualquer aviso, dos demais convocados e citados.

E' lamentavel o pouco caso que se vem verificando pela instituição do Juri popular, das mais nobres dos regimes democráticos. O desinteresse em ultimo caso implica não só em prejuizo da propria Justiça, mas dos que esperam no cárcere o pronunciamento final sobre a sua situação, para que sejam postos em liberdade, ou, no caso de condenação, recebam a sentença que o juri entender merecida.

O acusado Manuel Salustino do Nascimento, vulgo "Mau", deveria ser o primeiro acusado a comparecer ao juri agora reunido. Entretanto, por intermedio do seu defensor, advogado Antonio Soares Filho, acaba de solicitar o adiamento do julgamento, o que foi concedido pelo juiz Arnaldo Neto. O seu caso será provavelmente apreciado na ultima sessão da atual reunnião. O feito seguinte seria o de Joaquim Felix, processo desaforado da Comarca de Papari, mas aqui requereu tambem o acusado adiamento, por intermedio do seu defensor, advogado Manuel Varela.

Hoje, si houver quorum, levará então entrar em julgamento o acusado Ovidio Monteiro, autor da morte do homem que não foi identificado. A defesa está a cargo do advogado Tulio Fernandes, em substituição ao advogado Manuel Varela, que funncionou no processo. A acusação caberá ao 2º promotor, dr. Nogueira Fernandes, em vista do impedimento do 1º, dr. Amaro Marinho.

Na presidencia espera-se esteja o titular da 4ª vara, dr. Odilon Coelho, que se achava funcionando no Tribunal de Justiça, durante a enermidade do desembargador Virgilio Dantas, que ontem voltou ás atividades.

No Icaro Clube, festa dansante dia 24

No proximo dia 24, domingo, os salões do clube dos rapazes da FAB estarão abertos para recepcionar os seus associados e a sociedade natalense com uma elegante reunião dansante, cujo inicio marcado será ás 20 horas.

Tocará uma afinada orquestra e o traje ser o de passeio.

Prevê-se grande sucesso, pois que todas as reuniões daquele sodalicio têm decorrido animadissimas.

Não houve distribuição de convites, entretanto a direção convida por nosso intermedio todas as familias que estão habituadas a frequentarem aquele clube.

CAMPANHA DO LIVRO

Ainda sob o entusiasmo com que foi feita a Campanha da Toalha, volta, agora, a mesma comissão, a instituir uma campanha com o fim de angariar livros para ampliação da pequena biblioteca existente no Icaro Clube.

Em dias do proximo mês será levada a efeito a "Festa do Livro", na qual todos os convidados serão obrigados a entregarem livros á entrada. Daremos detalhes oportunamente.

A CIDADE

Autorizado o aumento do preço do leite pela CEP, nota-se já os primeiros indicios dentro do mercado municipal do consequente aumento de outras utilidades. Já por mais de uma vês temos clamado pela atenção dos poderes públicos no tocante a uma melhor fiscalisação dos preços no mercado natalense.

Um quilo de cenouras por oito cruzeiros, uma laranja por um cruzeiro e 50 centavos e três bananas por cincoenta centavos são preços que aberram de todos os abusos numa cidade como Natal, onde até bem pouco tempo gêneros como os acima enumerados, custavam metade desse preço.

A coisa vai num crescendo tal que si não houver uma providencia drástica, não haverá mais orçamento doméstico que possa acompanhar a corrida estupida dos preços nesta cidade antes de vida tão barata.

O Governo do Municipio, que em todos os lugares do Brasil, sobretudo nos dias de crise que vivemos, vem tomando parte ativa no controle de preços e no fomento à produção, está no dever de exercer através de seus orgãos, um melhor contrôle, e si necessário, pessoalmente examinar a denúncia que óra fazemos.

Os preços na cidade de Natal estão subindo desordenadamente e abusivamente, ao simples desejo dos que oferecem a sua disputada e escassa mercadoria.

Quem quiser comprovar o fato vá ao Mercado Municipal nas horas de maior movimento. — Y.

Desentendimento nas conversações dos partidos

Necessario o esclarecimento imediato de dois pontos essenciais: se está de pé a candidatura Nereu e se a UDN e PR lhe negam apoio

Fixa a UDN a linha politica a seguir para a escolha do sucessor de Dutra

RIO, 23 (Meridional) — As conversações dos três presidentes dos partidos não estão prosseguido co motimismo. Na emergencia da declaração conjunta o desentendimento se tornou mais agudo e poderá inclusive provocar o desenlace das conferencias tripartidarias se as duas questões não forem inicialmente esclarecidas. São elas: 1º saber se o PSD mantem de pé a candidatura do sr. Nereu Ramos e segunndo saber se a UDN continua a não apoiar aquela candidatura. Soubemos que a candidatura do sr. Nereu está mantida e que a UDN e PR a repudiam.

A UDN FIXA SUA LINHA POLITICA A SEGUIR

RIO, 23 (Meridional) — Divulga-se que a direção da JDN fizou a linha politica a seguir para a escolha do sucessor do presidente Dutra e mesmo o processamento que se deve adotar. Julgam os udenistas que devem ser fixados os prazos desde logo para o encaminhamento do problema.

Em agosto devem os partidos aliados se reunir em convenções estaduais para aprovar ou não a decisão dos três presidentes e traçar o programa de trabalhos dai por diante. Posteriormente se reuniriam em convenção conjunta para proclamar a allenação e aprovarem o programa comum e as diretrizes para a Campanha.

ACERTOS DE IDEIAS DOS 3 PRESIDENTES

RIO, 23 (Meridional) — Informa-se que houve acertos de ideias entre os três presidentes que se reuniram ontem para dar forma á declaração conjunta. O senador Nereu Ramos pediu a supressão de algumas palavras no documento apresentado por Prado Kelly. A UDN sugeria que os partidos que tivessem afinidades com os principios fixados fossem consultados.

DEIXARAM MUITO CEDO SUAS RESIDENCIAS

RIO, 23 (Meridional) — Na manhã de ontem deixaram, ao contrario dos habitos, muito cedo suas residencias os srs. Prado Kelly, José Americo, Gabriel de Passos e José Monteiro de Castro.

Dai a conjectura de que se tenham reunidos para examinarem a formula que seria apresentada pouco depois aos demais partidos.

MANTEM CONTACTO DIARIO COM O PRESIDENTE

RIO, 23 (Meridional) — O Governador Otavio Mangabeira tem mantido contacto quase diario com o presidente Dutra, nas primeiras horas da manhã. Ontem o governador baiano estava doente.

DUTRA FALARA' AOS JORNALISTAS

RIO, 23 (Meridional) — O presidente da Republica vae falar aos jornalistas na Associação Brasileira de Imprensa) Corre rumores de que o presidente penetraria mais a fundo em suas afirmações a ponto de aludir á politica nacional em torno da sucessão. Podemos anunnciar que outra se limitará a aludir ao parel da imprensa na vida atual do pais, destacando a ação mesma das discussões de alguns problemas fundamentais.

DIARIO DE NATAL

ORGÃO DOS "DIARIOS ASSOCIADOS"
Fundado em 18 de Setembro de 1939

ANO X — NATAL — Sabado, 23 de Julho de 1949 Nº. — 1.941

Detidos em Londres supostos agitadores comunistas

Segundo se esclarecem depois dois dos presos eram delegados da Federação Mundial dos Sindicatos dos Estivadores — Receberam ordens de regressar a Paris — Citado fortemente o governo inglês — Teria se envólvido em verdadeira luta com o Sindicato

LONDRES, 23 (UP) — O governo trabalhista, pressionado no Parlamento pelos comunistas para por um rapido termo á greve dos estivadores desta capital, deteve três supostos agitadores comunistas, que possivelmente serão deportados para a Europa. Os referidos individuos haviam chegado recentemente a Londres, procedentes da França.

SÃO DELEGADOS DA FEDERAÇÃO MUNDIAL DOS SINDICATOS DOS ESTIVADORES

PARIS, 23 (UP) — A Federação Mundial dos Sindicatos dos Estivadores anunciou que duas das três pessoas que foram detidas em Londres, por suspeita de interferencia na greve dos doqueiros britanicos, são delegados oficiais daquele entidade, convidados pelo Comitê e Lock-out dos estivadores de Londres.

ORDENS PARA REGRESSAR A PARIS

LONDRES, 23 (UP) — Os dois cidadãos norte-americanos, enviados a esta capital pela Federal Mundial dos Sindicatos dos Estivadores e que aqui foram presos, receberam ordens para regressar a Paris, hoje à tarde, por via aérea. O holandês, deverá ser recambiado para a Holanda, num navio de hoje à noite

CRITICADO O GOVERNO INGLÊS

PARIS, 23 (UP) — O secretário-tesoureiro do Sindicato Internacional de Estivadores e Portuarios, Louis Goldblatt, criticou fortemente o governo inglês por tê-lo deportado de Londres. Afirmou que com isso o governo trabalhista envolveu-se numa verdadeira luta com o Sindicato, acrescentando que êste nunca perdeu um conflito.

Volta á Justiça o Padre da Igreja Brasileira

Impetra agora mandado de segeranca — Deseja pregar livremente o credo do ex-bispo de Maura

BELO HORIZONTE, 23 (Meridional) — Após percorrer várias regiões do pais, dirigiu-se o reverendo Francisco Batista Alves, padre da nova Igreja Católica Apostólica Brasileira, para o Estado de Minas Gerais. Mal penetrou em territorio mineiro, sentiu-se o sacerdote tolhido em sua liberdade de livre pratica religiosa, não só pelas autoridades policiais da cidade onde passava, mas tambem pelo proprio chefe de Policia do Estado. Impetrou ,então, uma ordem de "habeas-corpus" junto ao Tribunal de Justiça do Estado que, conforme tivemos oportunidade de divulgar, decidiu não conhecer da mesma quanto á liberdade religiosa, por não ser medida cabivel na espécie, e denegando-a quanto á liberdade de locomoção por falta de provas.

Persistindo os motivos que o moveram a impetrar o "habeas-corpus", entrará o advogado do padre Francisco Batista Alves com um mandado de segurança, no "sentido de ver garantidos os direitos, liquidos, certos e incontestáveis de seu constituinte". A petição inicial, já redigida, historia longa e profundamente os aspectos principais da questão, analizando-a tanto do ponto de vista juridico como histórico e religioso. Em cerca de 14 páginas datilografadas, procura o causidico defender as razões do seu constituinte. O pedido devera dar entrada no "Forum" de Belo Horizonte nesta semana.

Lesado em 2 milhões por causa de cupido

O ESPERTALHÃO FEZ-SE NOIVO DA FILHA DA VITIMA PARA DESFECHAR O GOLPE NA CERTA

S. PAULO 23 (Meridional) — Cupido ,o louro e trefego menino que ttraz sempre cheia e aljava de setas com que atravessa corações, transtornando, muita vez, o juizo, de quando em quando faz das suas...

Agora, por exemplo, usou ele de seus ardis, em consequencia dos quais teve um bruto prejuizo um pobre velho que, afinal, nada tinha com a historia, isto é, que pela idade já está perfeitamente imune das trapaças do solerte filho de Venus. Mas o diabo é qu esse cidadão tinha uma filha; e, justamente por causa dessa filha, moça casadoira, perdeu ele dois milhões de cruzeiros. Ora, o caso se passou assim:

— João Puz Carandina, ou Giovanni Punz Carandina, individuo muito conhecido das autoridades policiais tentou há tempos ,aproximar-se do sr. Higino Granchini para, dizendo-se rico proprietario de valiosssmos terrenos e predios de apartamentos, fazer-lhe uma das suas. O velho, porém, não quis topar as propostas do "magnata". Mas a negativa não desanimou Giovanni, que se insinuou na familia, fazendo-se noivo de uma filha de sua futura vitima. Foi bem aceito ,e viu que o negocio era bom. Dai ao dinheiro do velho foi um pulo. Com efeito, a certa altura do "noivado", disposse Giovanni a vender o sitio Aruja, de propriedade da familia da moça. E nesta venda entraram seus comparsas. Entrou no negocio Mimi Macruz, parceira da quadrilha, que estava disposta a fazer a compra. Dava ela 500.000 cruzeiros no ato da escritura e os restantes dois milhões seriam pagos em letras de cambio, vencidas desde março do corrente ano. Foi no "conto" o vendedor e mais tarde passava a escritura definitiva.

Passada a escritura, desde este dia Giovanni foi se ausentando, ausentando, da casa da noiva ,o que fez com que Igino desconfiasse do caso e corresse a receber a importancia do primeiro titulo. Todos os espertalhões se negaram a fazer o pagamento, alegando que não mais quitariam as letras. E' que, por insinuação de Giovanni constava na escritura como tendo sido vendido o terreno por 500.000 cruzeiros, "a fim de evitar gastos com impostos e demais despesas." como aconselhara Giovanni.

O caso foi levado ao conhecimento da policia, que vai instaurar o competente inquerito.

nd-keth

Reguladas às atividades comunistas

WASHINGTON, 23 (UP) — A Sub-Comissão Judiciária do Senado aprovou um projeto de lei, regulando as atividades comunistas nos Estados Unidos. Esse projeto dispõe que os comunistas deverão se registrar no Departamento da Justiça, terão de marcar todo seu material de propaganda e não poderão ocupar qualquer cargo público, nem receber passaportes. Estabelece também a pena de dez anos de prisão para quem seja declarado culpado de conspirar, a fim de estabelecer nos Estados Unidos uma ditadura do estilo soviético.

Rejeitado por esmagadora maioria

WASHINGTON, 22 (U) — Uma poderosa coalisão de deputados rejeitou, por maioria esmagadora, o projeto-lei apresentado pelo governo para auxilio á industria agropecuaria. Esse projeto visava experimentar, durante dois anos ,o plano do secretario da Agricultura, Charles Brannan, de conceder subsidios aos agricultores, durante tres safras. Em vez disso ,a Camara prorrogou por mais um ano o atual sistema de manutenção dos preços desses produtos agricolas.

Cordão de isolamento em torno da Assembleia Nacional francêsa

PARIS, 23 (UP) — Milhares de soldados da Guarda de Segurança, armado e policiais com equipamento completo de batalha, estabeleceram cordões de isolamento em torno da Assembleia Nacional.

Essa medida visa impedir as manifestações, no momento em que a Assembleia inicia os debates sobre a ratificação do Pacto do Atlantico.

Vinte anos de trabalhos forçados para Otto Abetz

PARFIS, 23 (UP) — O promotor militar francês, capitão Flicotteaux, pediu vinte anos de trabalhos forçados para o antigo embaixador nazista na França, Otto Abetz. Disse Flicotteaux que haviam alguma atenuante leve, mas que não podia pedir menos do que 20 anos para Abetz, acusado de participar em pilhagem, deportação de cidadãos franceses e assassinato do ministro Georges Mandel.

Ouçam ZYB-5
Radio Potí

"Dia nacional de ação de graças"

Ultima quinta-feira do mês de novembro a data escolhida — Parecer da Comissão de Educação e Cultura da Camara

RIO, 23 (Meridonal) — Em parecer da Comissão de Educação e Cultura do Senado, foi aprovado o projeto de lei que institue o "Dia Nacional de Ação de Graças", "que será a última quinta-feira de novembro."

O andamento se processa através do pronunciamento inicial das Comissões de Diplomacia e de Constituição e Justiça. A primeira rejeitou a mensagem da Sociedade Noelista; e a segunda passou a debater o assunto com interesse, tendo os seus representantes, através da palavra do deputado-padre Arruda Camara e do deputado Daniel Faraco se pronunciado a respeito. Finalmente, enquanto se debatia a data exata do "Dia Nacional de Ação de Graças", o sr. Daniel Faraco declarou-se favoravel a uma data — Na Páscoa, por exemplo — que coincidisse com um dia-santo de guarda, pois na quinta feira última de novembro, por não ser dia feriado, nem civil nem religioso, "ninguem iria às igrejas, e a lei morreria de inanição, ficaria esquecida ou permaneceria, quando muito, na lembrança de meia dúzia".

O plenário da Camara foi favoravel ao Domingo de Páscoa.

Ampliou-se a opinião do sr. Arruda Camara que designara a ultima quinta-feira de novembro e o proprio cardeal D. Jaime Camara dirigiu à presidencia da Sociedade Noelista uma mensagem, admitindo a conveniencia de ser quinta-feira última de novembro, a data escolhida para a comemoração do "Dia Nacional de Ação de Graças".

O Senado Federal tomou consideração da mensagem do Cardeal, o assunto voltou à Camara e agora, em recente parecer da Comissão de Educação e Cultura, dá-se voto favoravel ao ponto de vista inicial apresentado no Senado, ficando definitivamente instituido o "Dia Nacional de Ação de Graças": última quinta-feira de novembro.

Designado representante da Etiopia

RIO, 22 (UP) - O embaixador Hans Staphen foi designado representante da Etiopia junto ao governo brasileiro. Hans Stephens de nacionalidade suiça é conselheiro do imperador Haile Salassié há 24 anos.

A aquisição de automoveis pelo governo de Pernambuco

Apesar de importados pelo governo estadual, os veículos vieram consignados a uma firma comercial de Recife — Um "drible" na licenca prévia

RECIFE, 23 (Meridional) — Já se encontram no Recife os 30 novos automoveis adquiridos nos Estados Unidos pelo Governo do Estado, e chegados ao porto a bordo de um cargueiro sueco. Foi imediatamente dado inicio ao desembaraço da mercadoria, pelo despachante aduaneiro.

Sabe-se que, no atual regime de licença prévia, oriundo da escassez de dólares, é ao Banco do Brasil que cabe controlar as importações, conceder ou recusar a licença. Ao governo do Estado, essa licença foi concedida. Acontece, no entanto, que o governo do Estado recebeu os automoveis por conta de uma firma comercial desta praça, burlando, assim, criminosamente, a fiscalização do governo federal.

Desse modo, encontra-se o honrado sr. Barbosa Lima Sobrinho convidado a explicar ao povo de Pernambuco porque permitiu que o nome do seu governo se envolvesse numa transação comercial privada.



ESTES SAO LA MEXICANITA Y SUS CHINACOS — Embaixadores reais da musica azteca La Mexicanita y sus chinacos acabam de fazer recentemente estrondoso sucesso na boite Night and Day ao lado de Xavier Cugat e sua orquestra. Contratados para atuar nas emissoras associadas La Mexicanita y sus chinacos conquistaram exito absoluto em suas apresentações na Ceará Rádio Clube de onde procedem. La Mexicanita y sus chinacos estarão hoje no cine-teatro S. LUIS e amanhã em matinée e soirée em grandes apresentações. Este famoso conjunto participará tambem do show da noite de hoje na "boite" do America numa das festas comemorativas de seu mês de aniversario

Responde o gal. Rondon ao senador Magalhães Barata

Condena o presidente do Serviço Nacional de Proteção aos Indios a ordem do senador paraense para que se revidasse com armas os ataques dos indios á cidade de Turuci

RIO, 22 (Meridional) — O general Candido Rondon, presidente do Conselho Nacional de Proteção aos Indios respondeu ao coronel Magalhães Barata que há dias comunicara que tinha ordenado ao comandante do destacamento da cidade de Tucuri que revidasse com armas aos ataques dos indios, contrariando as instruções do chefe do posto do Serviço de Proteção aos Indios.

O general Rondoi depois de afirmar que os indios estão revidando chacinas anteriormente praticadas pelos civilizados, diz":

"Devo contestar as atribuições policiais a que vosarvorestes como senador da Republica para ordenar a chacina dos indios" e depois: "Vossa intromissão foi profundamente perturbada á providencias urgentes e sensatas e metodicas que estavam em andamento". Termina o general Rondon dizendo que pedirá providencias ao presidente Dutra e ao senador Nereu Ramos.

"Desde o principio que fomos deixados á margem"

Fala de Campos do Jordão o governador Ademar de Barros — Seria o ideal deixar toda essa agitação para 1950 — Pela formula Jobim, isto é, de consulta geral

CAMPOS DO JORDÃO 22 (Meridional) — A permanencia do governador Ademar de Barros aqui deu motivo a desencontradas noticias politicas. Interpelado o sr. Ademar de Barros disse: "Vim passar oito dias com a familia. Não se fala em politica mas, em repouso" E acrescentou: "Desde o principio quando se tratou do problema da sucessão presidencial que fomos deixados á margem. Não pertencemos á frente interpartidaria, pois, no momento oportuno não quiseram nos receber. Agora tambem não nos convem mais. Continuamos a pensar que o ideal seria relegarmos toda essa agitação para 1950. Mas, admitindo a intranquilidade de alma e que os homens não querem socego. Então a consequencia natural seria pensarmos dentro da formula Jobim, isto é na consulta geral"

Orgão dos "Diarios Associados"
Propriedade da "Empresa O DIARIO Ltda."
Redação e Oficinas: — Av. Rio Branco, 325
Fundado a 18 de Setembro de 1939
Diretor e Gerente
Edilson Varela
ASSINATURAS:
Ano .. Cr.$ 130,00
Semestre .. " 70,00
Avulso .. " 0,80
Atrasado .. " 1,00
SUCURSAIS:
Serviço de Imprensa Ltda., Rua 7 de Abril
SÃO PAULO
Serviço de Imprensa Ltda., Ed. Odeon (sala 302)
RIO DE JANEIRO

RESPEITO A' LEI

Afinal, presente o numero minimo de jurados legalmente exigido, realizou-se, ontem, a sessão do juri.

Ha varios dias já, vinha rolando uma situação verdadeiramente lamentavel, impossibilitado de funcionar aquele tribunal pela ausencia de grande parte dos elementos sorteados e convocados para a composição do conselho de sentença. Tudo isso resultando não apenas em sucessivos adiamentos, mas em desprestigio diréto da justiça, que precisa ser sempre respeitada e cumprida em suas determinações. Já não conta com a antiga importancia o tribunal do juri, e tanto no conceito de quantos militam em atividades forenses como nas repercussões de suas atividades no proprio espirito publico. Não ser levado a sério por quantos foram chamados a integrá-lo, redundará em ambiente amplamente desmoralizado..

Acontece, porem, que existem fórmas de punir aos faltosos. E que tais punições devem ser postas em pratica, como uma demonstração inequivoca dé que o dever é uma couas que necessita ser objetivada por parte daqueles a quem êle obriga. As multas previstas devem assim, ser mantidas integralmente, sem acomodações e dispensas futuras.

Aludimos, há pouco, ao declinio de importancia do juri. Evidentemente, tal declinio não parte da instituição em si mesma. Mas da conduta de quantos o compõem, levados a agir, como jurados, não segundo a sua consciencia e os claros principios legais, mas por conveniencias do tipo chamado inconfessaveis. Se existe um local onde mais se trai a consciencia é nos tribunais de juri e isso não o dizemos de maneira a particularizar casos ou regiões. E' esse, mesmo um dos males nacionais da justiça publica.

Urge, contudo, a reabilitação do juri, uma vez que êle existe, uma vez que a sua existencia é um imperativo legal. Se há, de resto, alguma coisa que precisa ser respeitada e obedecida, acima de tudo, e acima de todos, é a lei De sua decadencia ou do seu relaxamento provém sempre a dissolução social.

O acordo só funcionará com um candidato do P. S. D.

Murilo MARROQUIM

Resolvido, pelos três partidos que o futuro presidente — caso o acordo funcione — será partidario, a segunda etapa das negociações, vai revelar a qual deles caberá o posto. Recorda-se que, ainda recentemente, a UDN proclamou que as ultimas eleições lhe deram a posição de majoritario no pais. O PSD, em nota tambem divulgada, segundo os calculos do Tribunal Eleitoral, reitera que a aritmetica eleitoral lhe continúa favoravel... Examinando-se friamente a situação politica e pondo-se de parte os calculos de probabilidades hoje tão extremados, a conclusão parece natural: e esta indica que ao PSD ainda deverá caber o posto.

***

Em que se basearam alguns circulos udenistas para esperar que ao seu partido coubesse a futura presidencia da República? Partiram, é evidente, da premissa de que o PSD estava dividido: essa divisão se manifestou, nos ultimos dias, com sensivel clareza. A impossibilidade da formação de uma frente única no Rio Grande foi conclusiva, mas apenas no ambito regional. Por que o movimento de unificação das forças gaúchas ainda se poderá tentar, caso falhem as premissas postas no ambito nacional. E estas repousam exclusivamente sobre a unidade de Minas. Mas, observavamos que a UDN partiu da divisão dentro do PSD. Esta divisão, conforme notas anteriores, decorre das forças pessedistas que giram em torno da orbita do Catete e aquelas ligadas ao sr. Getulio Vargas, pelo cordão umbelical da extinta ditadura. Está mesma divisão é responsavel pelas tremendas dificuldades que o sr. Nereu Ramos está encontrando para a sua propria candidatura. Eis, afinal, posto o problema: a maioria do PSD apoia o gal. Dutra e manterá esse apoio na decisão sucessoria. Mas, êsse apoio persistiria, se repentinamente, o gal. Dutra dissesse ao seu partido que o candidato deveria sair das fileiras da UDN?

***

Ora, começam precisamente a falhar os calculos daqueles udenistas que esperam o milagre do precidente da UDN, ao fim do jogo politico atual e futuro. A força da UDN, junto ao Catete, encontra-se justamente no fato de que o gal. Dutra se negou a fazer o jogo politico da direção nacional do PSD: mais claramente, do sr. Nereu Ramos. Por que o presidente, negando-se reiteradamente a apoiar a candidatura do sr. Nereu Ramos, jamais indicou que — simultaneamente

(Continúa na 3.ª página)

Ultimo adeus ao peregrino morto

ASSIS CHATEAUBRIAND

RIO — Ao abrir-se o ato da inhumação, ante-ontem, no Cemitério de São João Baptista, de Otávio da Rocha Miranda, presidente da Legião Brasileira de Assistência, o sr. Assis Chateaubriand, disse, de improviso, mais ou menos estas palavras de despedida ao peregrino morto:

Diante da tumba quente de Octavio da Rocha Miranda, sou mais que um amigo inconsolavel: sou um companheiro, que vê cair uma das vigas robustas do espirito público brasileiro. Octavio da Rocha Miranda nasceu cidadão; viveu como cidadão, e até a hora de morrer, no seu outro ressoavam os ecos de aspirações veementes pelo que era coletivo. Em 31 anos de comunhão espiritual, de contactos em que a única solda era o interesse público, pude apreciar o timbre do carater deste homem. Dentro da natureza, Octavio Rocha Miranda tomava aquilque o filósofo alemão chamava o "lado incuravel" dela. Seus escoures de piedade, seu sangue divino caiam em torrentes de bálsamo sobre as chagas dos que penavam.

Como sabia falar a bondade deste coração limpido! Duas jornadas dos "Diarios Associados" o tiveram nas nossas linhas de vanguarda: a da aviação e a da criança. Inscreveu-se em ambas, mais do que como doador de velivoles e de centros de puericultura, como animador generoso e transbordante delas, palpitando de uma fé, em que havia tanto do ardor moral como de dedicação pelo soerguimento dos niveis civicos da patria que estremecia.

Religioso, infinitamente religioso, ele tinha em sua amplitude o conceito helênico do entusiasmo, isto é, do individuo mergulhado em Deus, do ser mortal absorvido pelo Onipotente. E era na caridade, no bem do prótimo, que encontrava a razão de ser dessa comunhão intima, a qual se entregava, com a dilindade. Não via na existencia maior atrativo do que servir. A irresistivel necessidade de salvação dalma, ele não a adivinhava em outra direção. Realizava-se a si mesmo, em plenitude, em poder interior de irradiação, quando despedaçava a alma no esforço desesperado de se dar a alguma obra, da qual resultasse uma messe de beneficios coletivos. Era espléndido de intrepidez, de paixão, já enfermo, esgotado, dirigindo com abnegação exemplar a Legião Brasileira de Assistencia. Foi piedoso, consigo mesmo, nos derradeiros anos de existencia, dificilmente poderia um homem castigar-se a si proprio, como ele se castigava, dando as ultimas centelhas da vela que se apagava à cruzada admiravel da maternidade e da infancia.

Os fracos, os deserdados, os pequeninos encontravam em redor dele uma atmosfera de amor e de comunhão com os seus infortunios. Morreu, onde deveria ter permanecido a vida inteira: à testa de um grande organismo de beneficencia. Seu demonio interior era a caridade. Era o serviço social. Tal o acento sublime desta linda alma que se consagrou ao apostolado do bem, sem rejaplan nem alarde. Tal a infinita perfeição deste espirito de escol. Tal o canto argentino que o embalava. Era um sopro de humanidade e de compreensão do dever da criatura mortal, em sua passagem neste planeta, que animava cada uma das suas ações.

Na espada com que lutou êste cruzado do bem e da justiça brilhava o fogo da poesia — de uma poesia que era a sua ardente ascensão para os cimos alpestres do dever, da honra e da vida.

Ensino gratuito, ensino moralizado

Austregesilo de ATHAYDE

Vejo na campanha dos Educandarios Gratuitos um meio de se moralizar o ensino secundario no Brasil.

Qual é a grande causa das aprovações escandalosas que levam aos cursos universitarios estudantes que não possuem as habilitações requeridas para fazê-lo? O constrangimento dos professores em obrigar os alunos a repetirem o ano.

Isso contraria os donos dos colegios, porque os pais dos meninos reprovados atribuem a culpa ao estabelecimento e preferem retirar os filhos.

***

O que devia ser motivo de prestigio para uma casa de ensino converte-se em prejuizo economico.

As familias não gostam de colocar os filhos em ginasios conhecidos pela energia dos professores. Acham melhor matriculá-los em educandarios onde a aprovação seja garantida.

Pura questão economica. Repetir o ano significa despesas dobradas e ninguem hoje está em condições de suportá-las.

***

No dia em que o ensino for inteiramente gratuito em todos os seus graus, como sucede no Rio Grande do Sul, segundo me informou o sr. Walter Jobim, será muito mais facil resolver o problema da sua eficiencia e moralização.

Os professores serão mais exigentes e os pais, não havendo que pagar, terão mais gosto em que os filhos aprendam de verdade e não sómente passem de classe.

Eis o que, antes de tudo, me leva a aplaudir com entusiasmo a campanha dos Educandarios Gratuitos, a que não pode faltar o apoio de quem se interesse pelo destino da cultura no Brasil.

A resistencia e o comunismo

(De um observador social)

Ha nove anos o general De Gaulle, na hora mais escura da guerra, quando a França era golpeados pelos desentendimentos internos, exortava o povo francês á resitencia!

A França livre saiu dai. Se a decidida coragem, se o animo incapaz de abatimentos de De Gaulle não tivessem reunido em torno dos emblemas da Lorena, os franceses que que não tinham perdido a fé — não teriamos visto reviver, como está revivendo a França livre, que deu em 1789, como o seu sangue, os direitos do homem e do cidadão.

Agora, porém o 14 de julho não pode ser comemorado como uma sombria atmosfera de gurra civil. A manifestação, organizada pela Municipalidade de Paris, ao homem que libertou a cidade dos invasores e dos traidores, é maculada pela audaciosa provocação comunista.

Não faz muito os vermelhos, prevalecendo-se das liberdades constitucionais, reuniram-se em Paris, no famoso congresso de paz, que é o congresso russo da guerra, civil mundial. Pois não houve provocação de especie alguma. Agora porem, quando se consagra o libertador de França o comunismo internacional estende a sua rede de dissolução anti-franceza.

O governo foi obrigado, pelo que houve, a mobilisar a policia e a transformar Paris, uma praça de guerra!

O comunismo na sua atividade desagregadora, estará sempre onde houver uma esperança em favor da libertação dos povos. Ele postar-se-á sempre no caminho de todos aqueles que não se conformam com o totalitarismo e que desejam a vitoria da civilização cristã.

RETRATO DO BRASIL

Historia da oiticica

Praticamente, até 1930, o óleo de oiticica apenas era conhecido nos meios cientificos, desconhecendo-se sua aplicação industrial. Data daquele ano, no entanto, sua adaptação ás exigencias do comercio e da industria, graças a arduos esforços de tecnicos brasileiros e norte-americanos. A partir de então, seu uso se tem ampliado. Nos dias que correm, funcionam no pais muitas usinas que preparam o óleo da oiticica, e essa exploração veio modificar a fsonomia economica e comercial de muitas povoações do interior do nordeste.

Essa nova materia prima, cujo valor foi nulo durante muito tempo, passou a ser cotada a 20 centavos o quilo, em 1930. Já em 1935 era cotada a 40 centavos. Em 1942, era adquirida a um cruzeiro e cincoenta centavos o quilo; e em 1943, a oito cruzeiros e setenta centavos. Depois desa data, verificou-se ligeira queda no preço o qual voltou, por fim a sete cruzeiros e noventa centavos, em 1947. O óleo, que valia dois cruzeiros o quilo, subiu para oito, depois de haver-se firmado como sucedaneo do "tung-oil", no mercado norte-americano ,onde constitui disputada materia prima para industrias diversas, especialmente para a industria de tintas e vernizes.

Ano a ano aumenta a produção de oiticica, estimulada pelos preços remuneradores. A circunstancia de á colheita de 1937 haver sido de 6.500 toneladas e a de 1942 naver atingido 9.626 toneladas, comprova isto muito bem. Para regulamentar a exportação, o governo classificou a oiticica em quatro tipos: o de primeira qualidade, com o maximo de 2% de impureza e gunda categoria, com o maximo de 4% de impureza e 6% de frutas não maduras ou estragadas; o de terceira categoria com menos de 5% de impureza e o maximo de 12% de frutos não maduros, ou estragados; e o de quarta categoria, com mais de 5% de impurezas, e menos de 10%, pois que os apresentados com mais de 10% não podem ser exportados.

A exportação de óleo de oiticica em escala rápida cresceu. Em 1938, apenas vendemos ao exterior, 2 toneladas; em 1941, 16.606. Em 1947, exportamos 5.451 toneladas, no valor de 43 milhões de cruzeiros. Em 1947, ocupou o Estado de São Paulo o primeiro lugar ,entre os produtores — produziu, então, quase 65 mil toneladas, no valor de 423 milhões de cruzeiros.

A defesa da Europa Ocidental

MARK SULLIVAN

(Copyrigth dos "D. A.")

NOVA YORK, via rádio — Vale a pena repetir, mais uma vez, que os planos militares que seguem paralelamente o Pacto do Atlantico Norte não visam a criação de um exercito europeu ocidental capaz por si só, de derrotar as massas soviéticas. Quando as nações da Europa Ocidental se tornarem economicamente mais fortes e politicamente mais unidas e' perfeitamente concebivel que tal exercito venha a existir. Mas esse tempo ainda não chegou.

O que se espera em futuro previsivel, é muito mais modesto. Espera-se que possam ser criadas, na Europa Ocidental, as forças de terra suficientes em efetivo e em qualidade, para pelejar uma ação de retardamento contra a contável escala do ataque sovietico, e igualmente posam ser criadas forças taticas aereas capazes com o auxilio dos Estados Unidos de ganhar e conservar o controle tatico do ar sobre toda a area na qual se

(Continua na 4ª pagina)

MOTIVOS
XXXII

Sei que o pneumotorax foi uma solução e vocês repeliram a idéa feliz do tango argentino.

E foi o caso que certo "novismo" arrumadinho, gosmeticado, cabelos tinturados, novismo setenta anos, decidiu se empoleirar nos camarotes de primeira, saido vivinho das mãos do deus do conformismo, conservador, comportado, obediente, linha reta, comportamento dez, aproveitamento dez, media geral dez, medalha de prata, fita azul cheirando a mofo das arcas milenarias. Subiu ao pedestal, mostrando a cartola ancestral, exibindo a meia obesidade, pincenez, mão para trás, dedo no ar. "Sou novissimo", disse, e o menino das gerais (que é onde os novos fazem a grita), vaiou assim:

— Esperem ai um pouco. Tenham paciencia, refreiem os impulsos, enrolem as bandeiras, dobrem as flamulas, dobrem os joelhos, ajoelhem-se, mordam a terra, entôem o canto dos meninos na fornalha, renunciem á mulher de Putifar, esqueçam as estrelas, o zefiro e a lua, não olhem o por do sol, guilhotinem a paisagem rosea e o objetivo, respondam como Cristo ao tentador, porque em tudo que a linha do horizonte (que foi poético e já não é) limita lhes pertence, olhem para os pés que devem estar fincados na terra, percorram os caminhos que dão para o templo onde está altarizado o tempo perdido, em metamorfose estranha, cloroformizem-se, tenham visões, voltem á vida, vistam a estamenha, lancem as vestes antigas sobre os caminhos por onde ha de passar o novo Ariel, sacudam o pó das sandalias, invoquem Josué, fechem o vão do mar vermelho, entôem o salmo dos pecadores, desgramatiquizem-se, cubram-se de cinzas, substantivem-se, sobretudo substantivem-se, rasgnem a bula, quebrem a louca, descubram-se a si, profanem o templo, queimem o idolo, pixem o altar, sequestrem o sumo sacerdote, enviem á divindade uma mensagem de vida, que a divindade sonolenta e cancada para novos encantos e divertimentos novos e depois... ora depois mudem o nome ás cores, invertam a serie natural dos numeros, troquem o sentido de todas as

(Continua na 4ª. pagina)

A conferencia finaceira britanica

BARRETO LEITE FILHO

A conferencia dos ministros de Finances da Commonwealth Britanica foi encerrada, ante-ontem, em Londres ,ao que parece um pouco antes do que tinha sido previsto a principio, em consequencia do estado de saude de sir Stafford Cripps chanceler do Exchequer que deve passar seis semanas de tratamento, na Suiça. A respeito deste afastamento de sir Safford muitas conjeturas em certos casos maliciosas têm sido aliás, feitas no mundo. A embaixada britanica emitiu uma nota oficial aqui no Rio, desfazendo as interpreações de que a doença do famoso ministro seja uma doença politica e não real. O fato de que a nota da embaixada tenha insistido ainda em que a libra não será desvalorizada retira todo fundamento a semelhantes suposições. A verdade é que sir Stafford sofre de uma molestia cronica do aparelho digestivo, que obriga inclusive a ser vegetariano e abstemio no que se refere a bebidas alcoolicas. O comunicado cobre o seu afastamento explica perfeitamente que ele se trata há muitos anos em uma clinica suiça cujas medcos estão portanto familiarizados com o seu caso. A circunstancia de que tenha agora de passar lá umas seis semanas pode, assim, ser considerada, em um certo sentido, como tudo mais regular, na rotina da sua vida de homem que tem um ponto fraco no sangue. O importante é que o intransigente defensor da libra esteja fisicamente apto a participar das discussões do Fundo Monetario Internacional, marcadas para principios de setembro, em Washington. Nessa ocasião será retomado o exame do problema da evasão da reserva de dollars, na area esterlina, começando em Londres, há pouco, durante a visita do secretario do Tesouro dos Estados Unidos, senhor John Snyder.

Essa transferencia da discusão do assunto, de julho para setembro e de Londres para Washington, foi propicia tanto a britanico quanto a norte-ame[illegible]. Por um lado deu tempo a sir Stafford de debater, com os demais ministros de Finanças da Commonwealth, o conjunto de questões ligado á escassez do dollar. O chanceler do Exchequer se apresentará, assim, em Washington, como o portador da pa[illegible] de todos os membros da Federação Britanica. Por outro lado, o proprio senhor Snyder terá tempo de amadurecer as suas ideias sobre a materia e de estuder as soluções possiveis com os tecnicos.

Tesouro e demais ramos do governo dos Estados Unidos é como os elementos extra-governamentais de cujas reações depende muito do que tenha de ser feito. E' evidente que nenhuma solução será encontrada sem uma colaboração inteligente por parte dos Estados Unindos.

No que se refere á posição britanica, o comunicado emitido no fim na conferencia dos ministros de Finanças da Commonwealth vem fornecer as ultimas especificações que ainda poderiam ser necessarias. Um dos pontos debatidos, a rigor o ponto mais debatido, em toda a questão, é o da cotação oficial da libra. Sobre isto os ministros reunidos "reafirmaram a sua convicção de que a solidez e a estabilidade da moeda esterlina são essenciais ao bem estar, não sómente de cada membro da área esterlina mas sinda do mundo tomado no seu conjunto". Em outras palavras a ideia de uma desvalorização foi posta de lado.

O apoio prestado pelos ministros a sir Stafford Cripps que se tem oposto intransigentemente, ficou expresso, aliás no primeiro paragrafo do comunicado. "No fim da reunião", declara este documento, "os representantes fizeram questão de marcar solenemente os seus agradecimentos ao chanceler do Exchequer, por ter presidido as suas discussões". Quem conhece a sobriedade da maneira britanica de se exprimir, em politica e em tudo, sabe dar o seu devido valor á passagem citada.

Como já se sabia, os ministros estudaram duas ordens de medidas para combater a crise de evasão do dollar: medidas de longo alcance e medidas de emergencia. Estas ultimas foram consideradas sobretudo de carater defensivo e não construtivo. Referem-se a um severo corte nas importações da area do dollar e a outras coisas correlatas .O Canadá não se associara naturalmente a esse corte, porque pertene á area do dollar e a sua participação nessa parte do plano de urgencia não teria, pois sentido. Mas participará das medidas chamadas de construtivas, ou sejam, as de longo alcance.

No que se refere a estas ultimas o seu exame ,em detalhe, foi remetido ás discussões de setembro, em Washington! Ou melhor, os ministros procederem a um estudo da materia e chegarem á conclusão de que muito pouco poderá ser feito de duradouro "nas condições atuais e que por consequencia, será necessario criar condições favoraveis ao comercio multilateral". Aí e que a colaboração dos Estados Unidos colaboração muito mais ampla e mais complexa do que o simples fornecimento de creditos se torna indispensavel. O sr. Anthony Eden que opera como leader do Partido Conservador, nos Comuns, durante as ausencias do sr. Winston Churchill, pronunciou um discurso sobre a crise de esterlinos e dolares, no qual, fez uma observação de indiscutavel importancia. Não haver solução para esse problema, disse ele, "a menos que os nossos amigos americanos façam, de um modo ou de outro ,o que fizemos no seculo XIX, proporcionar, por inversões de capital, alem mar, os dollars necessarios aos paises que desejem comprar mercadorias americanas". E' precisamente o famoso Quarto Ponto do presidente Truman enunciado por ele há meses, mas até agora em execução, por motivos varios. Na verdade, porem, essa recomendação do sr. Eden não cobre todos os aspectos da questão. Em ultima analise, ainda que desde a primeira guerra mundial os Estados Unidos se tenham transformado de pais devedor em credor, o certo é que não se habituou até agora a esta funnção e não tem sabido extrair as consequencias que ela impõe. O equilibrio economico do mundo não poderá ser restabelecido enquanto não operar com um deficit na sua balança comercial tão grande quanto a diferença que existe entre as suas reservas financeiras e as dos demais paises. A crise atual, de falta de dollars surgida no segundo ano de execução do Plano Marshell resulta em grande parte da pressão dos exportadores norte-americanos á procura de compensações para a retração do mercado interno, alem de uma pressão oposta dos importadores, que reduziram as suas operações, á espera da desvalorização da libra. Em outras palavras o aparelho economico dos Estados Unidos não está preparado para desempenhar a função resultante da sua propria supremacia. Esta supremacia exclusiva de um pais não é nova, na historia economica, ainda que hoje ela suscite problemas muito mais intrincados. Mas como recordou o sr. Eden, a Grã Bretanha apresentou o mesmo papel no seculo XIX Apenas desempenhou-o integralmente ,aceitando por exemplo uma balança comercial fortemente dificitaria e cobrindo esta diferença para equilibrar a sua balança de contas com os resultados das suas inversões de capitais, no estrangeiro e com outros lucros invisiveis.

Irá ao Ceará na proxima semana

RIO, 23 (Meridional) — Fontes chegadas ao gabinete do ministro da Justiça afirmam que o sr. Adroaldo Mesquita projeta uma viagem ao Ceará, na proxima semana. Vai participar do Congresso dos Prefeitos e Vereadores a realizar-se ali e fará um discurso de significado politico.

Solicitou ao TSE, sua dplomação

RIO, 23 (Meridional) — O sr. Azevedo Lima, que foi candidato da UDN á Senatoria do Rio, deu entrada a uma representação do TRE, solicitando sua diplomação para ocupar a cadeira do chefe comunista Luis Carlos Prestes que teve seu mandato cassado. O procurador Alfredo Bernardes vem de dirigir um oficio ao TSE, requisitando a decisão da corte que declarou inconstitucional a lei que dispõe sobre o preenchimento das vagas existentes no congresso legislativo do pais, por motivo da cassação dos mandatos dos representantes comunistas.

PORTO - AEROPORTO

O Porto

LOIDE BRASILEIRO — Saiu de Porto Alegre em demanda dos portos do norte, até Natal, o cargueiro Cabedelo, sendo aqui esperado dia 26. Retornará daqui ao porto de origem e escala, recebendo carga.

— Do sul é aguardado aqui dia 31, o paquete Pará. Retornará daqui ao sul, escalando em Recife, Salvador, Rio e Santos.

— O paquete Comdte. Ripper está sendo esperado aqui dia 7 de agosto, vindo do sul. Retornará ao sul, escalando em Recife, Salvador, Rio e Santos.

— Do norte, é aguardado aqui dia 30, o cargueiro Ascanio Coelho. Prosseguirá para o sul, até Porto Alegre e escala, recebendo carga.

— O cargueiro Atalaia é aguardado aqui dia 8 de agosto, vindo do sul. Retornará ao sul, até Porto Alegre e escala, recebendo carga.

— De Porto Alegre e escala, está sendo esperado aqui, dia 11 de agosto, o cargueiro Rio Guaiba. Prosseguirá para o norte, até Manaus e escala, recebendo carga.

COMPANHIA COSTEIRA — De Belem e escala, está sendo esperado aqui, dia 24, o paquete Itapé. Prosseguirá para o sul, escalando em Recife, Maceio, Salvador, Rio, Santos, Rio Grande e Porto Alegre.

— Do sul, esta sendo aguardado aqui, dia 30, o cargueiro Aragano. Daqui irá a Fortaleza.

— De Porto Alegre e escala está sendo esperado aqui, dia 3 de agosto, o paquete Itaimbé. Prosseguirá para o norte, escalando em Fortaleza, São Luiz e Belem. De retorno aqui chegará dia 16 de agosto, prosseguindo para o sul, escalando em Recife, Maceió, Salvador, Rio, Santos, Rio Grande e Porto Alegre.

— O cargueiro Arataia esta sendo esperado aqui dia 25, procedente de Santos e escala. Sairá daqui para Fortaleza.

— De Porto Alegre e escala é aguardado aqui dia 24, o cargueiro Araribá. Daqui irá a Macau.

CIA. COM. E NAV. — Do sul, é esperado aqui, dia 30, o cargueiro Buri. Daqui irá a Fortaleza e Areia Branca.

MOORE MAC CORMACK — De Nova York está sendo esperado aqui dia 25, o Mormacdale. Retornará ao porto de origem, recebendo carga.

PROXIMAS SAIDAS DE NOVA YORK:

— O Mormackitte sairá dia 15.

— O Mormacreed sairá dia 29 deste, todos para portos brasileiros.

THE BOOTH LINE — De Londres é esperado aqui dia 25, o Hubert. Retornará ao continente europeu, recebendo carga para Lisbôa, Leixões e Londres.

— De Londres é aguardado aqui na 2a. quinzena de agosto, o Sussex Trader. Retornará a Europa, recebendo carga para os portos de Lisboa, Leixões, Londres e Antuerpia.

Aviação

AEROVIAS BRASIL — Do Rio para Belem, passou dia 19, o PP-AVJ, desembarcando aqui:

De Recife: Jacob Lamas. Conduzia em transito 16 passageiros. Não houve embarque.

— De Belem para o Rio, transitou dia 21, o PP-AVJ, tendo desembarcado aqui:

De Fortaleza: Jacomo Concegolli. Em transito 10 passageiros.

Embarcou para Recife: Hans Ralf Dindemann.

LAP — Dia 21 chegou do Rio o PP-LPE, desembarcando aqui:

De Campina Grande: José Maruim e José Pedrosa. A aeronave retornou ao Rio no dia seguinte, levando:

Para Campina Grande: Custodio Miranda.

Para Recife: José Teixeira Veloso e Raul de Lacerda Abreu.

Para Maceió: José Antonio da Silveira e Maria Siqueira da Silveira.

Perdidos & Achados

Roga-se a quem encontrou um terço de ouro, perdido no dia 17 na calçada das casas ns. 344 e 360 da Av. Nilo Peçanha, a fineza de entregá-lo na redação desta folha ou à Rua Mipibú, 516, que será bem gratificada.

Financiamento de atividades industriais

S. PAULO, 23 (Meridional) — Um dos principais tópicos que serão levados pela industria á Conferencia de Araxá, é o referente ao financiamento dos atividades industriais. Levarão os tecnicos da Federação das Industrias de So Paulo trabalhos detalhados para discussão no conclave. Prevê-se um financiamento de 80% para a instalação de todas as industrias que digam respeito á segurança nacional.

MOORE-McCORMACK Lines

"MORMACDALE" Esperado de New York e escalas a 27 do corrente, receberá cargas para New York e Philadelphia.

PROXIMAS SAIDAS DE NEW YORK

"MORMACCREED" Sairá de New York a 27 de Julho

Mais informações com MOORE-McCORMACK (NAVEGAÇÃO) S. A.
RECIFE - SÃO LUIZ - BAHIA - RIO - SANTOS - BELÉM - SÃO PAULO
NATAL: Rua Frei Miguelinho, 14

RUY MOREIRA PAIVA
Fones: 1042 e 1923 — Caixa Postal, 89

ESCOLA DOMESTICA DE NATAL
CURSO ANEXO DE COZINHA

A matricula para o Curso Anexo de Cozinha está aberta. As aulas funcionarão ás terças e sextas-feiras, de 8 ás 11 horas, iniciando-se no próximo dia 2 de agôsto".

†

PEDRO PAULINO DE SOUZA

Lafaiete Paulino de Souza, esposa e filhos; Carlos Augusto de Medeiros, esposa e filhos; José Paulino de Souza, esposa e filhos; e Natanael Paulino de Souza, esposa e filha, pai, madrasta, irmãos, cunhados e sobrinhos do pranteado PEDRO PAULINO DE SOUZA, convidam seus parentes e amigos para assistirem a missa de 30.º dia, que mandam celebrar na Capéla de São José, no Colégio dos Salesianos, no dia 25 do corrente, ás 7 horas, pelo repouso de su'alma.

Antecipadamente agradecem a todos que comparecerem a esse ato de fé cristã.

†

DR. HENRIQUE CASTRICIANO DE SOUZA

A LIGA DE ENSINO DO RIO GRANDE DO NORTE, o CORPO DOCENTE e o CORPO DISCENTE da Escola Domestica de Natal convidam os parentes, amigos e admiradores do grande brasileiro — DR. HENRIQUE CASTRICIANO DE SOUZA — para assistirem á missa que mandam celebrar por seu 2.º aniversário de morte, no proximo dia 26 do corrente, na Capela Salesiana São José, ás 7 horas, pelo que antecipam agradecimentos.

Natal, 23 de julho de 1949

AUTOMOVEIS VANGUARD

Agencia Brasil vendedora de peças e accessorios para autos e caminhões, e distribuidora exclusiva para todo o Estado, dos afamados automoveis ingleses

STANDARD VANGUARD,

torna publico que dispõe para pronta entrega destes automoveis em cores diferentes que são verde, preto, beige e cinza, carros estes que se caracterisam pela sua bôa marca de fama mundial, estabilidade e economia. Tambem são esperadas dentro de breves dias as caminhonetes da famosa marca VANGUARD

Outrossim torna publico tambem que em poucos dias receberá materiais de construções ou seja aço em barras, vergalhões, oitavado, ferro em barras, folhas e em vergalhões, e ainda madeiras em geral

Melhores informações pelo telefone 2015 ou á rua Presidente Bandeira, 423

AMANHÃ NO "REX" — Em matinée e soirée — "P A U L A" a rival de "GILDA"
GLENN FORD em
PAULA

Cine São Luís
HOJE — Matinée ás 15,30
CANTINFLAS
— em —
O CIRCO
HOJE — Soirée ás 19,45
NA TELA
"O C I R C O"
NO PALCO:
GRANDE SHOW
LA MEXICANITA Y SUS CHINACOS

Cinema REX
HOJE — Soirée ás 19,45
Mais um programa de atrações
"TARDE FEMININA"
Na téla:
Parada De Astros
No palco:
PAULO MOLIN
E a orquestra da Rádio Poti, sob a direção de Julio Granados

Cine São Pedro
HOJE — Soirée ás 19,45
INGRID BERGMAN
CHARLES BOYER
CHARLES LAUGTON
— em —
Arco do Triunfo
Da METRO-GOLDWYN-MAYER
Preço: Cr.$ 3,00

CINE "SÃO LUIS"
AMANHÃ A'S 9 HORAS
NA TELA:
BRINCANDO COM DINAMITE
Juntamente
LEGIÃO DO ZORRO
1.ª série
NO PALCO:
"DOMINGO ALEGRE"

Cinema "REX"
AMANHÃ A'S 9 HORAS
NA TELA:
O CIRCO
NO PALCO:
"HORA DA ALEGRIA"

O acordo só...

(Conclusão da 2ª. pag.)

mente — deixaria de apoiar uma candidatura do PSD. E só por que obviamente deverá desejar esta candidatura do PSD; é só por que deveria trabalhar por essa candidatura; e só por que não poderia agir de forma diferente, de vez que o dirigente supremo do partido — só porisso é que o gal. Dutra tem força para estabelecer a cisão e ficar com a maior parte. Quer dizer, ficar com a confiança do partido. Dessa divergencia se aproveitam a UDN e o PR, para uma aliança através do presidente com as forças menos adversarias e mesmo mais amigas do partido majoritario. Imagine-se, por exemplo, que o gal. Dutra, negando-se a apoiar o sr. Nereu Ramos, candidato natural do partido, se voltasse depois para este e revelasse: o PSD não deve dar o candidato e sim a UDN. Em 24 horas, o gal. Dutra seria repudiado por todo o PSD; o sr. Nereu Ramos retomaria a condução do partido e este se inclinaria naturalmente para a aliança com o sr. Getulio Vargas e o Partido Republicano. Como ficaria a UDN? Sozinha, sem dúvida.

***

Não seria concebivel, com efeito, em termos da mais fraca lógica politica e até da pior honestidade partidaria — que um tal desenvolvimento fosse esperado na politica partidaria do país. E a impossibilidade partiria, apenas, do fato de que, na hora das decisões fundamentais dentro do PSD — a maioria deste ficará, como realmente está ao lado do presidente da República e somente mantem esse apoio, por que o gal. Dutra não tem sido um traidor do partido; e só manteria esse apoio se o gal. Dutra não traisse. Concluesse gal. Dutra não traisse. Concluese, portanto, com facilidade, que a campanha politica da UDN e do PR terá um exito excepcional — se ambos os partidos fizerem o proximo presidente da República. O funcionamento do acordo inter-partidario dará ao PR e à UDN a oportunidade rara de fazerem esse futuro presidente. Esse acordo, no entanto, está condicionado hoje à unidade mineira. E como o desenvolvimento da situação tem levado para os mineiros a solução eventual do problema sucessorio — com um candidato de Minas — impõe-se a pergunta inicial: deverá caber ao PSD, à UDN ou ao PR de Minas o candidato? Eis onde a questão vai se tornando critica. Se o acordo inter-partidario nacional depende de Minas; e, se para mantê-lo, é indispensavel o apoio do gal. Dutra, seu fiador; e se o gal. Dutra não poderia exercer seu dominio se traisse o seu proprio partido, escolhendo um candidato de outro — é evidente que o choque se daria em Minas e o acordo estaria terminado em todo o país. Informações dignas de credito, procedentes de Minas, nos dizem que o proprio sr. Milton Campos concorda na base do melhor raciocinio politico, que o candidato mineiro preferentemente deveria sair das fileiras pessedistas. Esta preferencia significa que o governador está ao par da politica, no momento. De fato, a realidade atual aponta tal direção. Somente fatores novos e inesperados poderiam modificar o panorama: hoje, é certo que somente com um candidato pessedista o acordo terá oportunidade de vingar. Os proximos poucos dias, segundo estamos informados, apontarão novos rumos rumos que os mineiros pretendem, de público, manifestar ao pais que chegaram a um entendimento especifico. A sua frente unica estará formada.

Cine Rio Grande
AV. DEODORO, 635 — FONE: 15-31
— H O J E —
Matinée ás 15,30 — Soirée ás 20 horas
IDA LUPINO, PAUL HENREID e OLIVIA DE HAVILLAND em
DEVOÇÃO
A vida intima das famosas Irmãs Bronte autoras de "O Morro dos Ventos Uivantes" e "Jane Eyre". Duas irmãs amavam o mesmo homem: uma guardava seu segredo no fundo da alma... A outra revelava em cada palpitação de seu coração amante! Um episódio romantico inspirado na melhor literatura!

AMANHÃ — Matinal ás 9,30
LILLI PALMER e SAM WANAMAKER
— em —
Anos de Inocencia
O filme que recebeu a medalha de ouro da "Associação Americana dos Pais de Familia"
Um delicado romance impregnado de todo o lirismo de uma época encantadora!

TERÇA-FEIRA
Com Humphrey Bogart e James Cagney
A LEI DO MAIS FORTE
SABADO!
JASSY
Uma emocionante historia de amôr, mistério e intriga

AMERICO DE OLIVEIRA COSTA
ADVOGADO
Escrit.: Avenida Tavares de Lira, 48 — 1º andar

ESCRITORIO DE ADVOCACIA
Mozart Pedroza
— E —
Antonio Pinto de Medeiros
RUA DR. BARATA, N.º 241
Edificio Nova Aurora
1.º andar

Estão cumprinndo os acordos

BERLIM, 23 (UP) — Os russos, em sua maioria, estão cumprindo os acordos de Nova York e Paris, sobre a suspensão do bloqueio de Berlim. Essa declaração foi feita pelo sr. Lawrence Wilkson, economista do governo militar norte-americano.

Informações uteis

Farmacias de Plantão

Farmacia Modêlo, á rua Dr. Barata — Ribeira.

Farmacia Coêlho, á rua Amaro Barreto — Alecrim.

Filmes do Dia

RIO GRANDE — A's 15,30 e 20 horas — "Devoção", com Ida Lupino, Paul Henreid e Olivia de Havilland.

Preço: Cr$ 7,20

REX — A's 15,30 "Parada de Astros". No palco — Tarde Feminina, apresentando inumeras atrações e ainda Paulo Molin e Zé Praxedes, o poeta vaqueiro. A's 19, 45 — "Paixão Fatal", com Marlene Dietrich.

Preço: Cr$ 7,20.

S. LUIS — A's 15.30 e 19.45 — "O Circo", uma gozada comedia mexicana, com Cantinflas.

Preço: Cr$ 6,00

ALECRIM — 15.30 e 19.45 — "As Aventuras de Mark Twain", com Fredric Mark e Alexis Smith.

SÃO PEDRO — A's 19,45 — "Arco do Triunfo", uma produção da Metro, com Charles Boyer e Ingrid Bergman.

Preço: Cr$ 3.00.

POPULAR — 15.30 e 19.30 — "O Galante Mister Deeds", com Gary Cooper.

Pagamentos no Tesouro FEDERAL

O Tesouro Federal pagara dia 25:

Aposentados e Abono Provisorio dos Aposentados.

Telegramas Retidos

Encontram-se retidos os seguintes telegramas na Diretoria dos Correios e Telegrafos:

Alice Freire Moreira; Agunaldo Viveiros para Carolina Arruda; Aprigio Teixeira, Rua P. Izabel 232; Adauvir, R. Larterson Brito 1358; Antonio Neves Costa, Bordo Itanagé; Apolinario José da Silva, S. João 140; Barbosa, Base Aérea; Crineu Fernandes Bezerril, Rio Branco 420; Candida Italina, R. F. Bezerra 34; Costeira para Moises, trip. Itanagé; Elizabete Moura Bezerra, R. Vigario Bartolomeu; Euclides Freire, Mercado Publico Cidade; Humberto Varela Pacheco; Izaura Gomes para Francisco Assis, R. P. Vargas 328; Izidoro Oliveira, A. Costeira Itanagé; José Alves Sobrinho, P. Morais 743; Jansen Nogueira Av. H. Fonseca 942; Josefa Faria, J. R. Braminas; Juarez Galvão, H. Fonseca 393; Leovigildo Bezerra, Mercado Publico; Molima; Miguel Osorio, Ptangi; Maria Amelia, Santo Antonio 778; Moresta; Oslor Siqueira; Teofilo Almeida Batista Carvalho; Turbano.

Cristão!
Ajude a construir o ALBERGUE NOTURNO DE NATAL!
Cooperando com a Campanha do Quilo

ESPINHAS - SARDAS MANCHAS E ECZEMAS ELIMINAM-SE COM asox

Matinée amanhã na AABB

A Associação Atletica Banco do Brasil em prosseguimento ao seu programa social para o corrente mês, resolveu oferecer ao seu quadro social outra animada matinée dançante, com inicio marcado para ás 15,30 horas do proximo domingo, 24 do corrente.

A matinée de domingo será oferecida aos funcionarios do Banco do Brasil que terminaram o concurso interno que lhes facultará o inicio da carreira, razão pela qual a Diretoria da AABB se sente jubilosa e moferecer-lhes esta significativa prova de estima.

Para a matinée anunciada ficou deliberado o seguinte:

— Venda de senhas convite para estranhos ao quadro social, bem como o traje esporte ou passeio.

Um apelo:
Auxilie, amigo, os legionários do Quilo na edificação do ALBERGUE NOTURNO DE NATAL!

Apelo dos queremistas

RIO, 22 (Meridional) — A bancada trabalhista na Camara enviou um telegrama ao senador Getulio Vargas apelanndo para que o mesmo regresse imediatamente á capital afim tomar a direção politica do Partido, considerando-se a gravidade da situação nacional.

O apelo acrescenta que é necessario a orientação do ex-ditador para que o partido assuma uma posição no panorama politico.

Oucam ZYB-5 Rádio Potí

Memorias de Barreto...

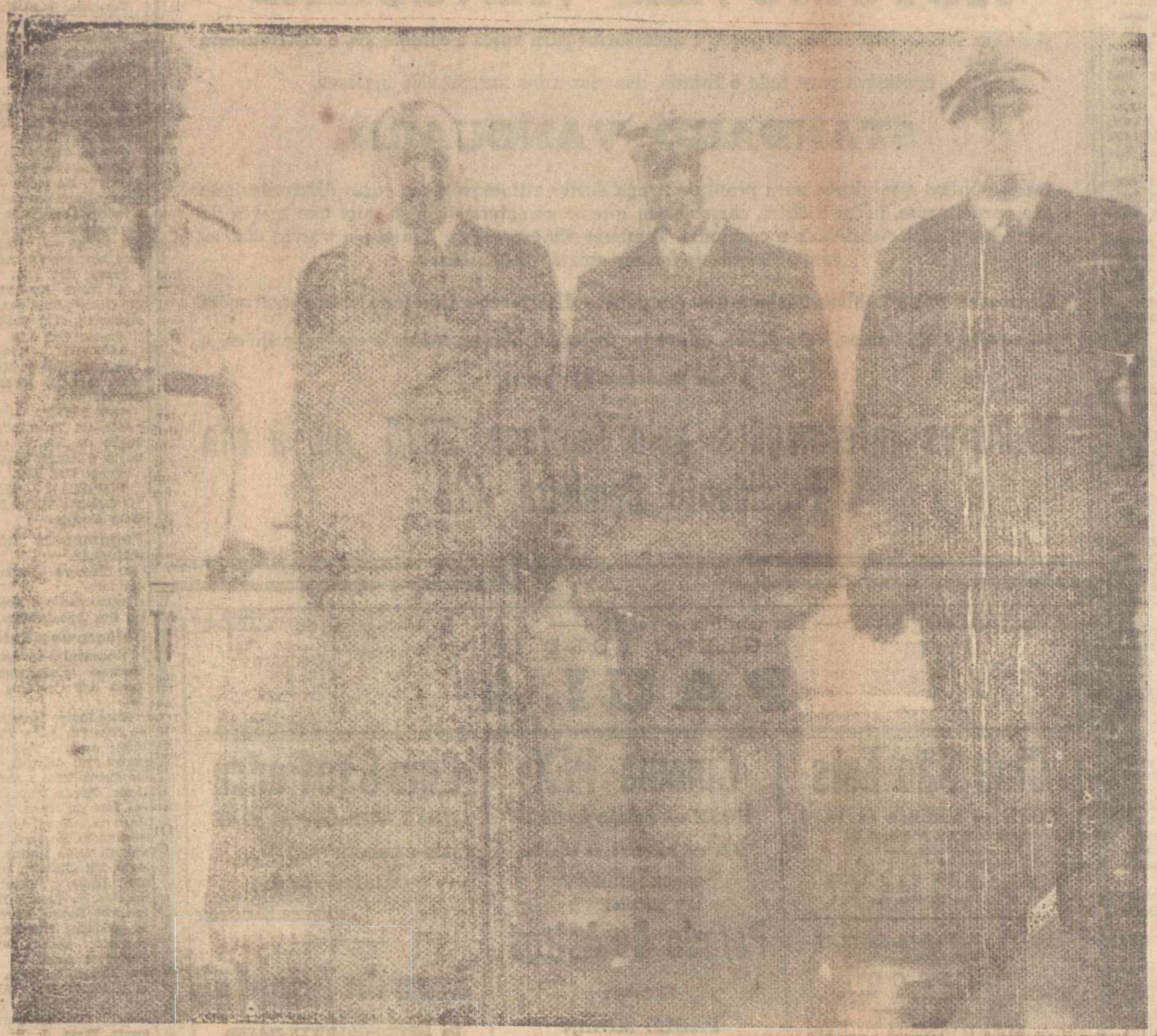

DO ALBUM DE RECORDAÇÕES

Eramos quatro mosqueteiros. Todos eles, queremistas. O saudoso almirante Aristides Guilhem, digno e leal, sempre esteve com o nosso Chefe. Não digo que o ilustre General tenha renegado o seu Criador, porque, no fundo (que ninguem passe adiante) — pode ser QUEREMISTA. Quanto ao outro que aparece na fotografia, é o Almirante Olavio Medeiros, antigo sub-chefe da Casa Militar do Estado Novo, e na proxima eleição, não tenho dúvida, que o seu voto será com a seguinte chapa: — "Para Presidente da Republica — Getulio Dorneiles Vargas"

(Conclusão da ultima pagina)

eu desistisse de minha denuncia, que havia praticado um ato anti-democratico; que não era infame a doutrina comunista e... convidou-me até para assistir ao seu discurso de quarenta e oito horas depois (20-3-18) em cuja reunião, tambem, falaria Luiz Carlos Prestes.

Respondi, de pronto:

— Hamilton, V. Enganou os catolicos, e agora quer enganar os comunistas. Mas, nós o conhecemos.

Passados alguns dias, fui chamado ao gabinete do Chefe de Policia, o prof. Pereira Lira. Chegando á Policia Central, fui introduzido ao seu gabinete, e começamos, sem perder tempo, a tratar do assunto motivo principal daquela entrevista. Informou-me, então, o prof. Pereira Lira que a minha vida estava ameaçada, conforme acabava de apurar, em varias diligencias procedidas, pela Delegacia de Ordem Politica e Social. Nessa oportunidade, mostrou-se mais o que acabava de ser apurado pela Policia Civil, que estava sendo preparado um movimento contra as instituições, pelos comunistas e que treze associações estrangeiras, amparadas pelo PCB, recebiam ordens do Comité Geral Eslavo, com séde á rua Kropitkine n. 10, em Moscou. Perguntou-me afinal se desejava garantias. Respondi, negativamente e com um gracejo:

— Meu caro Lira, os nossos avós já diziam que só o perú é que morre na vespera... e eu sou Pinto.

— Pinto Galio, respondeu com um sorriso o Chefe de Policia, que, sem favor, desde a primeira hora tem sido um dedicado auxiliar do General Dutra, — embora eu não precise de ambos, para coisa alguma (graças a Deus!)

Na mesma tarde, em que estive na Policia Central recebi uma telefonema de Magda, mulher perigosa, de olhos verdes, e capaz de tentarr o octogenário e respeitavel deputado Luiz Silveira, das Alagoas. Convida-me para um jantar numa boite de Copacabana.

A principio relutei, mas acabei cedendo, e combinámos que iria buscá-la ás 23 horas. Aceitou o meu oferecimento, e permanecemos na boite até ás quatro horas do dia seguinte.

Leilah, loura, sem agua oxigenada, de origem eslava, tomou conta de mim todo tempo em que estivemos na boite. Espirito forte, conhecendo literatura e musica, foi uma otima companheira da noitada.

Tinha, no entanto, o plano preparado, porque, quando nos despedimos, deu-me o numero de seu telefone, e convidou-me, com insistencia, para um chá, dois dias depois em seu apartamento do Leblon.

Escusado é dizer, que gostosamente aderi.

Nessa tarde luminosa, Leilah julgando que eu já me encontrava por ela dominada, perguntou-me carinhosamente se teria coragem de negar-lhe um pedido.

— Leilah não gosto de responder sim, para depois dizer "Não".

— O meu pedido é simples: — retirar a tua denuncia de cancelamento do registo do Partido Comunista do Brasil.

— Absolutamente, minha querida, mas sou brasileiro... Absolutamente, — repeti.

— Tambem, que importa, garantimos (ahi já falou no plural) que a tua denuncia terá um choque de retorno.

Barreto, a nossa organização é poderosa.

* * *

De fato, os comunistas não se cansaram de trabalhar. No primeiro "round" fui derrotado, manifestando-se pelo arquivamento de minha denuncia o honrado jurista, que se achava na Procuradoria Geral da Republica, sob o fundamento de que não apresentei provas concretas que se tratava de um Partido anti-democratico e contrario aos direitos fundamentais do Homem.

(CONTINUA)

Oportunidades

CASAS

PROCURA-SE casa para alugar de preferencia na Cidade Alta, mais ou menos confortavel, de aluguel até Cr$ 800,00.

Tratar em Araújo Freire, á Rua Frei Miguelinho, 115 — Ribeira, ou pelo telefone 1331.

VENDEM-SE

O sobrado á rua da Conceição, n. 601, cujo terreno mede 639,61 m2 conforme planta de sua situação, limitando-se ainda, ao norte e ao nascente, respectivamente, com as ruas Cel. Gascudo e Voluntarios da Patria.

O armazem, n. 66, á rua Chile, no bairro da Ribeira, limitando-se ao poente com o rio Potengi, proprio para grandes depositos e embarque e desembarque de mercadorias.

Tratar á Av. Junqueira Aires, 632 — Fone 1.436.

Vende-se uma Casa sita a AV. Rio Branco 715, a tratar com F. Marinho a Rua Felipe Camarão, 544.

VENDE-SE por 42 mil cruzeiros, uma otima casa recentemente construida, com varanda, dois quartos, sala unica, cozinha, banheiro e W.C. internos, agua e luz ,toda mosaicada, em terreno de 7x30.

Tratar na mesma diariamente com o proprietario á Rua dos Pagens, 1245 — Alecrim.

VENDEM-SE ou trocam-se por automoveis de 47 á 49, quatro (4) casas, sitas á Rua Jundiaí — 708-710, e Hermes da Fonseca, em frente ao campo de futebol, ao preço de Cr$ 70.000,00 — e — 80.000,00 cada. Tratar na "Casa Rio", Ulisses Caldas, 154 — Tel. 1594.

VENDE-SE a casa n. 416, Rua Presidente Sarmento, antiga Avenida Quatro. A tratar com João Rodrigues, na Rua dos Palanazes, n. 495 — Alecrim.

MAQUINAS

MAQUINAS "SINGER" E "ELNA"

A Agencia Informadora Potiguar, Rua Ferreira Chaves 74, vende e compra maquina Singer usada. Vende maquina "Elna" nova, com motor e tampada.

TERRENOS

TERRENO PARA CONSTRUÇÃO

Vende-se otimo terreno na Rua Otavio Lamartine, bem perto da Praça Pedro Velho. Tratar no Armazem Brasil, Av. Rio Branco, 546 ou pelo telefone 1100.

TERRENOS: Vendem-se ou trocam-se por automoveis tipo 47 a 49, dois (2) terrenos, esquina da Jundiaí com Hermes da Fonseca.

Preço de ambos: Cr$ 50.000,00. Tratar na "Casa Rio", Ulisses Caldas, 154 — Tel. 1594.

DIVERSOS

TRANSFERE-SE o contrato ao melhor ponto comercial, á rua Dr. Barata, n. 168, com instalação, vitrines, balcão, prateleiras, "caixa", telefone, a tratar na "A Fidalga", á Av. Rio Branco, 671 — em frente ao "Rex".

VENDE-SE

Um refrigerador marca Montgomery, funcionando perfeitamente, por Cr$. 6.000,00 — Tratar pelo Tel. 1910

AUTOMOVEL

VENDE-SE UM OLDSMOBILE MODELO 1940, MAQUINA SEMI NOVA USANDO OLEO 20, POR CR$. 30.000,00

TRATAR COM LUIZ ROMÃO, AV. TAVARES DE LIRA.

VENDE-SE uma propriedade em Pirangy, otimas terras para agricultura e ceramica, com grande plantio de abacaxi, bananeiras e coqueiros. — Tratar com Ulisses Lins, á Rua Cel. Cascudo, nº. 322.

VENDE-SE um otimo ponto para negocio situado á Rua Pereira Simões, nº. 21, bem em frente ao Cais do Porto. — Tratar no mesmo.

A defesa da Europa

(Conclusão da 2ª pag.)

possa prever o testro da luta terrestres.

A concebivel escala do ataque sovietico "não encara um ataque por todo o exercito sovietico, mas somente pela parte dele que poderia ser desdobrada e aprovisionada na Europa Ocidental. Seria um ataque atenuado pelos seguintes fatores adversos.

1 Distancia
2 Baixa capacidade das linha de abastecimento, especialmente estradas de ferro.
3 Ataques aéreos contra essas linhas de abastecimento
4 Bombardeios aéreos estratégicos de seus principais depósitos mil,tares e centros industriais dos quais poderia derivar a sua força
5 Superioridade tática aérea das potencias ocidentais nas áreas de batalha.

Está claro, quanto á resistencia em terra, que se pode resistir a uma ofensiva terrestre realizada com essas desvantagens, com força muitos menores do que ser,am necessarias em caso diverso. Com efeito, as potencias ocidentais não podem alimentar a esperança, agora, de criar forças terrestres na escala de que dispõe a União Sovietica. Elas tem de oncontrar compensação em outros campos, Elas têm de enontrar compensação em outros campos, especialmente no ar e na superioridade de seus recursos técnicos.

Relativamente ao ultimo ponto, não há lugar para contemporização, no momento. Na construção de "tanks" e de artilharia as realizações russas são notaveis e vem de ser alcançadas. A ideia de que a bomba atomica e o B-36, por si sós poem ganhar a guerra para nós, pode levar a fatais negligencias em pesquisas, e melhoramentos em outros elementos do armamento necessario.

Mas, depois de tudo dito e considerado sobre o assunto, o que podemos esperar na Europa Ocidental, nos proximos dois ou três anos não é obter vastos exercitos de populações fatigadas de guerra, de nações incertas e temerosas, mas, sim, a criação de forças terrestres relativamente pequenas, porem altamente eficientes, capazes, sob a proteção de uma indiscutivel superioridade tática nérea, de aplicar um freio ás fases iniciais de uma possivel ofensiva sovietica.

Isso reclama consideravel atenção no preparo de elementos táticos aéreos americanos e britanicos, bem como unidades aéreas de apoio imediato para a França e para ou outros membros continentais do Pacto do Atlantico Norte. Tudo isso constituiu uma diretiva politica militar que implica num risco calculado, ou antes um risco delicadamente equilibrado. O seu valor dissuasivo está em grande parte no fato de que as perspectivas militares russas mudam da certeza de pronto sucesso para um risco de malôgro que aumenta lentamente. Quando mais pesadamente pudermos inclinar a balança dos cálculos russos para o lado da duvida, tanto maior se tornará a segurança de toda a area do Atlantico Norte e tanto menor se tornará a probabilidade de que a guerra fria passe a ser guerra quente.

PREÇO DO DIA
CR.$ 0,80

Natalense!

Contribua, com o seu obulo, para a construção do
ALBERGUE NOTURNO DE NATAL!

Motivos

(Conclusão da 2ª pag.)

palavras, procurem novos sentidos, torçam o pescoço á oratorio, queimem-na e espalhem as cinzas no Rio das Mortes para que a nova fenix não haja, matem o dissacorde perfeito e as verdades de Euclides, criem o mundo e a vida á sua imagem e semelhança, façam ruir a ordem como idolo inutil, procurem novas lentes, deformem, sim deformem e depois sentem-se no chão para ouvir o "Rondó alla turca" enquanto os cavalinhos do carrocel (doces cavalinhos do carrocel) tirarão espadas de fogo dos olhos e da boca...

Natal, 22-7-1949.

ALBERGUE NOTURNO DE NATAL!
para o
Não se esqueça do seu auxilio

Inicio das...

(Conclusão da ultima pagina)

mais nesse brilhantismo, uma vêz que esta é uma oportunidade para que ainda mais se estreitem os laços de cordialidade entre os intelectuais dos dois Estados.

A embaixada pernambucana virá tambem a Natal prestar homenagens ao Estado pelo transcurso, no proximo mês, do centenario do nascimento de Amaro Cavalcanti e á cidade que, neste ano, vê assinalar o transcurso, em dezembro proximo, do 350º aniversario de sua fundação.

LEIAM O
"Diario de Natal"

Festa de Santana no Hospital Miguel Couto

Vem sendo realisadas diariamente, na capela do Hospital Miguel Couto, com o comparecimento de grande número de fieis, as festividades religiosas em honra a Santana, cujo dia é comemorado a 26 de julho.

Amanhã, o ato religioso será dedicado aos médicos, representados por uma comissão de clinicos daquela casa de saude.

Afinal funcionou...

(Conclusão da ultima pagina)

de 29 anos, acusado de haver morto a tiro de revolver um individuo de côr parda, de 25 anos presumiveis, e identidade ainda hoje não apurada, tendo o projetil atingido a região frontal da vitima. O fato ocorreu ás duas horas da madrugada de 22 de dezembro de 1946,, na rua João da Mata, tendo Ovidio Monteiro sido detido em flagrante por soldados da guarda do quartel da Policia Militar, situado naquelas imediações.

Na denuncia alegou o promotor Nogueira Fernandes que o acusado simulara no inquerito uma legitima defesa, que se desmentia pelas suas proprias declarações. Jogara junto ao corpo da vitima uma faca peixeira, de sua propriedade, esquecendo-se porem de retirar da cintura a respectiva bainha.

Funcionou inicialmente no feito o juiz Eurico Montenegro, da 3ª vara, que entendeu se tratava de crime de função e condenou o reu a 10 anos de reclusão. A defesa, entretanto, pelos advogados Manuel Varela e Tulio Fernandes, apelou para o Tribunal de Justiça, que deu provimento para mandar o acusado a julgamento pelo Tribunal Popular.

Baixaram então os autos ao juiz Odilon Coelho, titular da 4ª vara que pronunciou o acusado como incurso nas penas do art. 322, combinado com o art. 121, tudo do Codigo Penal.

No julgamento de ontem, sustentou o promotor Nogueira Fernanndes que houve violencia arbitraria (art. 322) e morte (art. 121), cujas penas variam de 6 a 20 anos de reclusão. A defesa pediu a absolvição, sustentanndo que o acusado cometera o crime em legitima defesa propria, nos termos do nº II do art. 19, combinado com o art. 21 do Codigo Penal, de conformidade com o que havia anteriormente alegado na contrariedade ao libelo crime acusatorio.

Terminado os debates, o Conselho de Sentença proferiu o veredictum, condenando Ovidio Monteiro a 6 anos de reclusão pelo crime de morte e mais 6 meses de detenção pelo delito de violencia arbitraria. O Conselho negou por 4x3 a legitima defesa sustentada pelos advogados, reconhecendo porem, por 6x1 ,a existencia de atenuante e por 5x2 que a atenuante era que o crime fora cometido sob violenta emoção.

Formaram o Conselho de Sentença os jurados José Suassuna, pecuarista; João Antonio de Brito, despachante aduaneiro; Wober Lopes Finnheiro, comerciante; Dilermando Gomes Teixeira, funcionario federal; João Francisco da Mota Industrial; Marta Maria Souto Filgueira, atoariaria, e Paulo Lira, funcionario federal.

—(*)—

Hoje entraria em julgamento Manuel Felix da Silva acusado de juntamente com Vicente Francisco Marinho ter assassinado a peixeiradas o popular Abel Vieira da Silva, na Baixa da Coruja, a 1 de abril de 1948, logo após um "fobó" que então se realisava.

Aero Clube do Rio G. do Norte

O Aero Clube do Rio Grande do Norte, aproveitando essas manhãs brilhantes de sol, depois dos prolongados e tristonhos dias de chuva, reabriu os seus amplos salões para as tradicionais reuniões dançantes, tão da preferencia de nossa sociedade.

A afluencia de associados e a animação reinante na matinal de domingo ultimo em que as danças prolongaram-se até depois do meio dia, são disso uma prova evidente. Por essa razão o clube do Tirol resolveu promover para o proximo domingo, mais uma manhã de sol, estando a cargo da orquestra de Pimentel um escolhido programa de danças. Como sempre, as danças deverão começar ás 9 horas, prolongando-se até ás 12.

E dessa fórma vai a diretoria do Aero proporcionando aos seus inumeros associados esses momentos de convivencia alegre e sadia, que tanto bem fazem ao espirito e ao corpo.

Leitor amigo:
Contribua para o êxito da Campanha do Quilo, ajudando a construir o
ALBERGUE NOTURNO DE NATAL!

Fatos Policiais

Foram verificados na madrugada de hoje duas tentativas de assalto, na avenida dois, proximo da sete, enquanto na noite anterior outras tentativas foram feitas, nas mesmas residencias.

Adiantou-nos uma das vitimas que pouco mais das 22 horas de ante-ontem notara que se encontrava alguem forçando a porta da cosinha, mas, que ao notarem a aproximação de passos dentro da casa, fugiram em disparadas.

No dia seguinte, ontem — disse-nos o entrevistado — sua casa ainda fora visitada pouco mais de meia-noite.

Na Cidade Alta foram denunciadas, ao Delegado do 1.º Distrito, duas outras tentativas de roubo, ambas na rua Princesa Isabel. Numa das residencias assaltadas o meliante ainda conseguiu abrir uma janela, sendo notado quando tentava entrar.

Como vemos, a onda de assaltos noturnos que ha pouco mais de dois meses inquietou a população natalense, parece que vem de ser reiniciada, com a mesma frequencia.

EMBRIAGOU-SE, E QUERIA BRIGAR

Ontem a noite, no pateo da feira, depois de se embriagar, o padeiro Pedro Leoncio da Camara, de faca-peixeira em punho, insultava todos que dele se aproximavam. Comunicado o fato a 3.ª Delegacia de Policia, compareceu ao local dois praças, que depois de pequena resistencia de Pedro Leoncio, conseguiram levar o mesmo para o xadrez.

CONVITE

A LIGA DE ENSINO DO RIO GRANDE DO NORTE, o corpo discente e docente da Escola Doméstica de Natal convidam as ex-alunas deste estabelecimento, amigos e admiradores do Dr. Henrique Castriciano de Souza para uma reunião promovida pelo Grêmio Liteco Musical "Auta de Souza", que se realizará no dia 26 do corrente, ás 19,45 horas, em homenagem ao seu fundador, no salão nobre da referida Escola Doméstica.

Escola Doméstica de Natal, 22 de julho de 1949.

Cronica Social

PROXIMO CONCERTO DE ORIANO DE ALMEIDA

Oriano de Almeida vai voltar ao Rio nestes proximos dias. Antes da viagem á Polonia, como candidato brasileiro ao Premio Chopin, de Varsovia, dará concertos na Bahia, na Capital Federal, em São Paulo. Ha poucos dias executou excelente programa durante a homenagem que lhe prestaram os amigos, admiradores e instituições culturais no Aero Clube. Foi um recital magnifico, em que o pianista incluiu, para começar, a "Fantasia e Fuga em sol menor", de Bach-Liszt e aquela maravilha de concepção e de tecnica, que é "São Francisco caminhando sobre as ondas", do grande Liszt.

Não é necessario o conhecimento direto da musica e dos seus efeitos para sentir-se diante da interpretação de Oriano de Almeida que ela traduz, realmente, o espirito dos compositores. O jovem pianista não tem arrebatamentos desleais, nem usa de tatica duvidosa. E' firme na acepção do que verdadeiramente apreende nas paginas que estuda. O ultimo concurso Chopin foi nesse sentido de uma claresa consagradora, pelo menos no que se referiu ao imortal polonês, cuja obra tem sido tão invadida pelos maus tradutores.

Natal terá ainda oportunidade de aplaudir Oriano de Almeida antes da sua partida para o sul, será no dia 27, quarta-feira proxima, em um concerto promovido pela Sociedade de Cultura Musical. A ideia já está se movimentando sem nenhuma dificuldade. Artistas como Oriano de Almeida são pontos pacificos de confiança nos circulos amantes da bôa musica. O jovem interprete de Chopin deixará conosco mais uma lembrança desta temporada de reposo e de sadia convivencia.

DANILO

O PRECEITO DO DIA

INFORMAÇÃO BENEFICA

O tuberculoso tem que ser informado do seu estado. A verdade deve ser dita em beneficio do doente e da coletividade. Só assim êle poderá cuidar do seu tratamento e procurar impedir a transmissão do mal.

Evite que ao tuberculoso se oculte a realidade da sua doença, contribuindo assim para facilitar um tratamento adequado e impedir o contágio — SNES.

ANIVERSARIOS

HOJE

Senhores

João Perboire de Brito Dantas, clinico da cidade de Angicos.

— Manoel dos Santos Filho, escrivão da Delegacia de Policia do 3º Distrito.

— Teodorico Bezerra, industrial neste Estado, arrendatario do Grande Hotel e deputado estadual pelo PSD.

— Noel Luiz de Lima, funcionario publico em Nova Cruz.

— Joaquim Jacó Ferreira Mulatinho, escrevente aposentado do Ministério da Guerra.

— Samuel Mariano da Cruz, sargento do 16º Regimento de Infantaria, sediado nesta capital.

Jovens

Reinaldo Moura, filho do sr. Segundo Moura, do comercio desta cidade.

Senhoritas

Lourdinha Barreto Nobre, filha do sr. Elias Nobre de Almeida, fazendeiro e agricultor em "Unha de Gato", no municipio de Apodi.

— Nadir Muniz Leite, aluna do Ginasio Nossa Senhora das Neves e filha do sr. Sebastião Candido Leite e de sua esposa d. Alice Muniz Leite, residentes nesta capital.

Crianças

Wally, filha do sr. Amadeu Grandi, do comercio desta cidade, e de sua esposa d. Emilia Lamas Grandi.

— Roberto, filho do sr. Roberto dos Santos e de sua esposa d. Eunice Bezerra dos Santos.

— Ivanise, filha do sr. Samuel Mariano da Cruz, 3º sargento do Exercito Nacional, e de sua esposa d. Marina Nascimento Cruz.

NUPCIAS

Ante-ontem, em Ceará-Mirim, teve lugar o enlace matrimonial do sr. Jorge Moura Barreto, comerciante, filho do sr. Simeão de Morais Barreto, já falecido, e de d. Corinta Moura Barreto, com a srta. Nilsen Pereira Pacheco, filha do sr. Raimundo Pacheco e de d. Olimpia Pacheco, já falecidos.

O ato civil, presidido pelo d.d. Juiz dr. Rosemiro Robson, realizou-se na residencia do industrial Abel Pereira, sendo padrinhos por parte da noiva o sr. Osvaldo Pereira e d. Aurea Pacheco e por parte do noivo o dr. Arino Moura Barreto, médico em Ceará-Mirim, e sua esposa d. Ligia Monte Barreto.

A cerimonia religiosa foi oficiada na Matriz local pelo revmo. mons. Celso Cicco, sendo padrinhos por parte da noiva o sr. Murilo Pacheco e sua esposa d. Ilsa Miranda Pacheco e por parte do noivo o dr. Manoel Moura Barreto e sua esposa d. Carmen Carrilho Barreto.

Na residencia dos jovens nubentes, em Ceará-Mirim, foi servida aos presentes uma lauta mesa de doces, tendo a solenidade se revestido de toda intimidade.

FALECIMENTOS

Com a avançada idade de 72 anos, faleceu nesta capital, domingo ultimo, à Rua Princesa Izabel, o conhecido construtor sr. Antonio Campiteli, casado com d. Pierina Campiteli.

Italiano de nascimento, estava no Brasil ha mais de cincoenta anos, sendo uma pessoa bastante relacionada e estimada nos nossos meios sociais, dado os predicados e dotes criteriosos de que era possuidor.

Tendo construido ha muitos os melhores predios da capital, sua fama e conceito logo tornaram-se conhecidos e dentre os seus grandes serviços prestados ao nosso Estado, podemos citar a construção do magestoso edificio da Estrada de Ferro Central, na Esplanada Silva Jardim.

Religioso fervoroso, antes de sucumbir, tomou todos os sacramentos religiosos, ministrados pelo pároco da Igreja de São Pedro.

O seu sepultamento que realizou-se na mesma tarde de domingo, saindo o feretro da casa onde ocorreu o desenlace, teve grande acompanhamento de pessôas amigas que privavam das relações de amizade do extinto e sua familia.

— Na capital pernambucana, faleceu em dias de junho ultimo, a sra. d. Elvira Tavares da Silveira, esposa do sr. Salustiano da Silveira, clinico naquela cidade. A desaparecida deixa os seguintes filhos: srs. Odilon Silveira, diretor-medico do CAP deste Estado e João Augusto da Silveira, chefe da Classificação dos Produtos Exportaveis em Pernambuco.

Nesta capital, foi rezada missa de 7º dia, e no dia 26, serão celebradas missas de 30º dia, nas Capelas do Seminario de São Pedro e Salesiano.

Clinica de Senhoras
— DO —
Dr. Etelvino Cunha

(ESPECIALISTA)
Curso de aperfeiçoamento do Rio de Janeiro e São Paulo
PARTOS
Doenças de Senhoras
Ondas ultra-curtas, bisturi eletrico, eletrocoagulação etc.
Cancer — Tumores
CONSULTAS:
Das 16 horas em diante exceto aos sabados
CONSULTORIO:
Rua Cel. Bonifacio, 282
Fone: — 1032
RESIDENCIA:
Rua Joaquim Manoel, 530
Petropolis

Não virá Brandãozinho para o Fluminense

10. — 23(M) — O caso da transferencia de Brandãozinho para o Fluminense está liquidado, não cogitando mais o tricolor de enviar um representante a Santos.

E' que ontem a Portuguesa Santista fez uma comunicação oficial ao clube de Alvaro Chaves, revelando que não reabrirá o "cosa" Brandãozinho, em nenhuma hipotese, deixando claro que não ha dinheiro que compre o seu dinamico centre-half.

O Fluminense estava disposto a pagar a soma de 300 mil cruzeiro pelo pase do grande "pivot" "coroled, mas a declaração da Portuguesa Santista encerrou o assunto.

Assim, Brandãozinho continuara' em Santos, enquanto o tricolor continua sem encontrar solução para o poblema da sua transferenciadand da sua intermediaria.

Sifilis? Reumatismo?
ELIXIR DE NOGUEIRA

O Vasco da Gama jogará, amannhã, em Canguaretama

Excursionara' amanhã á cidade de Canguaretama a equipe do Vasco da Gama, que ali enfrentara' o esquadrão do Palmeiras, campeão local.

A embaixada seguira' as 5 horas, em onibus especial e será composta de 32 pessoas.

Chefiara' a delegação o prof. Batalha, sendo a seguinte a relação dos jogadores:

Brigido, Joca, Basto, Dromé, Lula, Arlindo, Rolé, Pedro Huberto, Selfes, Astrogildo, Tafá, além do quadro de aspirantes.

Chicana automobilistica

Sua realisação sob o patrocinio do America Futebol Clube

Sem nenhuma contestação o assunto dominante na cidade, da rua dr. Barata ás longinquas paragens do Alecrim, é a realização amanhã com inicio marcado para as 8 horas, da prova Chicana Automobilistica, denominação abrasileirada do termo castelhano "a la gincana".

Por ser talvez, essa prova inedita na nossa cidade vem despertando tamanho interesse e curiosidade. O numero de pessoas inscritas em numero de vinte, bem revela que a prova, de fato, veio colher no bom gosto dos volantes da cidade. Esse numero não se elevou, por ter a Direção da Prova, estabelecido esse limite como o ideal para a sua execução. Do contrario fatigaria demais os elementos encarregados de sua fiscalização e mesmo a propria assistencia, alem de vir prejudicar, até certo ponto, o transito normal da propria cidade, particularidade essas que não escaparam á observação clinica de seus organizadores.

Os concorrentes além de serem, na quase sua maioria volantes consagrados, não se descuidaram, um só momento, da sua preparação tecnica, efetuando treinos consecutivos, com tomadas de tempo, no proprio itinerario. As partners, por sua vez, são vistas a qualquer hora do dia na quadra da AABB quando não permanecem em casa "traindo" com a moçã, prova considerada decisiva no computo geral dos pontos.

As duplas como se vê, além de fortes, vem se submetendo a rigorosos treinos. De relance não se pode, á priori estabelecer favoritismo. No entretanto, estão sendo apontadas as duplas Luciano Baia — Isolda, Xixico-Darly, Walter Luch e partner, como provaveis papões. Será que não haverá surpresas? O Capitão Murilo, da Base Naval promete se classificar muito bem e João Bezerra não vae deixar de escapar essa oportunidade sem fazer uma oba propaganda para a Ford. Alonso está calado e Gabriel Camara tem sido visto constantemente na pista. Bezerrinha vem rindo da bonificação que lhe derão com handicap. Rui Barreto já retirou o escape do cano e Aguinaldo Simonetti diz que não é mancheca de pau.

Assim se chega á conclusão que as provas vão ser bem disputadas e o resultado final poderá oferecer surpresas agradaveis. O choro é france e até mesmo necessario depois de uma prova desta natureza, onde o fator sorte será a nosso ver, decisivo.

PROVIDENCIAS DA COMISSÃO JULGADORA

A comissão Julgadora da "Chicana Automobilistica" resolveu tomar as seguintes deliberações:

a) — Designar o sr. João Alfredo Pegado para substituir o sr. Ozorio Dantas, como Fiscal de Pista;

b) — Designar os srs. **Coriolano de Medeiros, Oscar** Francisco de Oliveira, José Anchieta e Ernani de Lira Moura, para arbitros dos Incidentes nº 2, 5, 7 e 11 respectivamente, em substituição a outros faltosos;

c) — Esclarecer aos Concorrentes que o Incidente nº 4, vaga lateral será colocado ao largo do passeio do Grande Hotel, face N. logo após o Fomento Agricola, devendo os concorrentes para atingi-lo contornarem a Praça Bom Jesus logo após atingir a Tavares de Lira, vindo pela Duque de Caxias;

d) — Dar conhecimento do corteio feito para o escalonamento de saida dos carros, o qual foi o seguinte:

1 — Carro nº 11 — Alonso Bezerra
2 — Carro nº 4 — Jacob Lamas
3 — Carro nº 1 — Hars Walto Luck
4 — Carro nº 16 — Tulio Fernandes
1 estojo de chaves de 2 bocas.
5 — Carro nº 7 — Rui Barreto de Paiva
6 — Carro nº 6 — Joaquim Vitor
7 — Carro nº 17 — Nival Camara
8 — Carro nº 10 — Luciano Bahia
9 — Carro nº 13 — José Bezerra Cristino
10 — Carro nº 12 — Roberto Freire
11 — Carro nº 2 — Francisco Couto
12 — Carro nº 14 — Ciro Barreto
13 — Carro nº 9 — João Bezerra de Melo
14 — Carro nº 20 — Wilton Pinheiro Lima.
15 — Carro nº 3 — José Nunes Luz
16 — Carro nº 3 — Antonio Lamas
17 — Carro nº 5 — Murilo Barbosa Viana
18 — Carro nº 8 — Aguinaldo Simoneti
19 — Carro nº 15 — Gabriel da Camara Filho
20 — Carro nº 19 — Carlos Galvão de Moura

LISTA DOS PREMIOS QUE SERÃO DISTRIBUIDOS AOS PARTICIPANTES DA "CHICANA AUTOMOBILISTICA" PROMOVIDA PELO "AMERICA FUTEBOL CLUBE"

— Para homens —

1º LUGAR.

1 rodagem Pileri, completa — oferta de Paula Irmãos & Cia. — 4 Camaras de ar 650x16 oferta de Pedroza e gento de palinha, oferta de Santos & Cia.

2º LUGAR:

2 pneus "Duldop", oferta de Wandick Lopes — 1 foral de estrada, oferta da Ford — Irmão — 1 jogo de faixas branca oferta da "Nash" — 1 asoferta de Santos & Cia.

3º LUGAR:

1 par de faróis de neblina, oferta da Importadora Severino Alves Bila S. A. — 1 bateria "Atlantic", oferta de M. Martins & Cia — 1 tapete de borracha, oferta da Agencia Universal

4º LUGAR:

1 buzina "Sparton", oferta de Medeiros & Filho — 1 tapete felpudo (carneira), oferta da "Nash".

5º LUGAR

1 fogão Poti, oferta de Alonso Bezerra — 1 mezacão Hidraulico ,oferta de Fonseca & Cia.

6º LUGAR:

2 faróis de neblina, oferta da Agencia Brasil

7º LUGAR:

1 estojo de ferramentas "Hinsdale", oferta de Ciro Cavalcanti

8º LUGAR:

1 bateria "Atlantic", oferta de M. Martins & Cia. — 1 jogo de "Chaves Cachimbo", oferta de Colombo Cirilo.

9º LUGAR:

1 premio no valor de Cr$.. 500,00, oferta da "Studebaker".

10º LUGAR:

1 caixa de bebidas "Rio Grande", oferta de R. Chaves & Cia.

11º LUGAR:

1 bomba de ar manual, oferta de Fonseca & Cia.

12º LUGAR:

Uma surpresa!

— Para moças —

1º LUGAR.

1 bracelete, oferta da Joalheria Farache — 1 maquina Fotografica, oferta de Sergio Severo.

2º LUGAR:

1 vestido EFC, oferta da Casa Rio — 1 estojo de perfume "Helena Rubstein", oferta da "Predileta".

3º LUGAR:

1 fino par de calçados, oferta da "Paris em Natal" — 1 estojo de perfume "Coti", oferta da Alfaiataria Londres

4º LUGAR:

1 album de fotografias, oferta de J. Alves de Melo

5º LUGAR:

1 vidro de extrato "Haiti", oferta de Natal Modelo.

6º LUGAR:

1 truce de passeio, oferta da Formosa Siria

7º LUGAR:

1 pulcaro de alabastro, oferta de Tacito Brandão

8º LUGAR:

1 guarnição para mesa, oferta de Armazem Popular.

9º LUGAR:

1 ferro eletrico para engomar, oferta da Casa Lux.

10º LUGAR:

1 torrador de pão, oferta da SEPAN.

11º LUGAR:

1 torrador de pão, oferta da SEPAN

12º LUGAR.

1 corte de seda, oferta da "A Graciosa".

13º LUGAR:

1 surpresa!

Noticias do basquete

(DIVULGAÇÃO DA FNB)

Regras Oficias de Basquetebol

— Regra I — Instalação —

(Continuação)

14 — Deveres do Arbitro:

Art. 3.º — O árbitro deve arremessar a bola ao alto, no centro do campo, para iniciar o jogo. Deve decidir quando uma cesta é válida, em caso de divergência entre os Juizes. Tem poderes para aplicar o "forfeit" (considerar um quadro vencedor), quando as circunstâncias o justifiquem. Deve decidir as divergências entre o Cronometrista e o Apontador. No fim de cada meio tempo deve cuidadosamente examinar a súmula e aprovar a contagem. Com a aprovação pelo Arbitro do resultado, no fim do segundo meio tempo, cessa a intervenção dos Juizes na partida.

15 — Casos omissos:

Art. 4.º — O Arbitro tem poderes para resolver todos os casos omissos nestas regras.

16 — Deveres dos Juizes:

Art. 5.º — Os Juizes devem conduzir o jogo de acôrdo com as regras. Isto compreende: pôr a bola em jogo; decidir quando a mesma está morta, apitando para declará-la morta quando necessário ou para suspender a jogada após a bola têr sido considerada morta; aplicar penalidades; ordenar desconto de tempo; autorizar os substitutos a entrarem em campo; entregar (não arremessando) a bola ao jogador que deve repô-la em jogo de fóra do campo, na sua zona de ataque, ou no fim da linha divisória. Contar silenciosamente os segundos para aplicar os números 66-a, 69, 78 e 84.

17 — Faltas por conduta anti-esportiva:

Art. 6.º — Os Juizes devem punir, por conduta anti-esportiva, qualquer jogador, instrutor (coach), substituto ou partidário de um quadro. Se houver infração grave, os Juizes devem punir o jogador com desqualificação do jogo e o assistente ou partidário com a retirada do recinto do jogo. Um jogador que cometa a sua quarta falta pessoal deve ser excluido do jogo.

18 — Desconto de tempo por acidente:

Art. 7.º — Os Juizes podem ordenar "desconto de tempo" em caso de acidente com os jogadores ou outras razões, embora não por motivo de pouca monta. Se a bola estiver em jogo quando um acidente ocorrer, os Juizes retardarão os seus apitos até que a jogada seja completada, isto é, que o quadro de posse da bola faça um lance á cesta, perca a posse da bola, mantenha a bola fóra de jogo, ou que a bola tenha ficado morta ou fóra de campo. Se o jogador acidentado não puder reassumir o seu lugar dois minutos depois da interrupção deve ser substituido e somente o seu substituto póde efetuar o lance livre ou lances livres que lhe forem concedidos.

19 — Os Juizes não devem discutir as suas decisões:

Art. 8.º — Nenhum dos Juizes tem autoridade para desprezar ou discutir as decisões tomadas pelo outro, dentro dos limites dos seus respectivos deveres especificados por estas regras. Se os Juizes tomam decisões quasi simultaneas sobre uma mesma jogada, implicando em penalidades distintas, prevalecerá a mais grave. Isto não afeta o caso de falta dupla de que trata o n.º 37-b.

20 — Tempo e lugar das decisões:

Art. 9.º — Os Juizes têm poderes para punir infrações das regras cometidas dentro ou fóra dos limites do campo; bem como em qualquer momento desde o inicio até o fim do jogo, incluindo os periodos em que o jogo esteja momentaneamente suspenso por qualquer razão. As faltas podem ser marcadas contra qualquer número de jogadores ao mesmo tempo.

(Continúa)

Basquetebol

Vitorioso, ontem, o quadro da ASSEN

21x16 o placard no prelio com o Esparta--Guerra e Irineu ausentes entre os "camisas negras"

Na quadra da AABB defrontam-se na noite de ontem, os quintetos do Esparta e da ASSEN, realizando mais uma rodada do campeonato da cidade.

O five do Esparta jogou sem o concurso dos seus dois melhores elementos, isto é Guerra e Irineu, o que constituiu verdadeiro handicap para a turma da ASSEN.

Ainda assim os que foram a campo defender a jaqueta negra portaram-se valentemente, exigindo grande trabalho dos comandados do Bilu.

No primeiro tempo, as ações correram equilibradas, mostrando-se as defesas seguras. A ASSEN terminou com vantagem por 8x6.

O jogo no periodo final foi mais movimentado e maior rendimentos dos quadros, sobretudo da ASSEN, que marcou 13 pontos contra 10 do Esparta. 21x16 foi a contagem final favoravel ao five da associação dos sub-tenentes e sargentos do exercito.

No quadro vencedor, Rodrigues foi o melhor, constituindo-se o "cestinha" da noite. Bilu, Cacho e Agnaldo se destacaram. Entre os vencidos é justo salientar Pedro, Roque e Gualter.

Os quadros e marcadores:

ASSEN — Agnaldo —Bilu (2) — Cacho — (2) — Rodrigues (12) — Washington (2)

ESPARTA — Pedro (2) — Ismael — Roque (6) — Gualter (4) — Elias (4) João Maria

O juiz Severa teve boa atuação, auxiliado por Aldo Viana.

Na preliminar, o quadro reserva do Esparta venceu por 20x16



Atenção

Casamento? — Aniversario? — Recepções?

Caso V. S. nao deseje ter aborrecimentos, procure a Confeitaria CISNE, especialista em fornecer a domicilio, mantendo para este fim, completo e impecavel serviço de Frios e Salgadinhos, perus, galinhas, etc. e tudo quanto fôr necessario para o brilhantismo da festa, inclusive um perfeito serviço de garçons.

Bar e Confeitaria "CISNE"

Rua João Pessoa, 163 — Fone: 1536

MODERNO TRATAMENTO DA ASMA

De acôrdo com a evolução da terapeutica moderna, foi elaborada a formula de ASTHMAN cujos componentes foram estudados com meticulosidade. Age modificando o terreno e equilibrando o sistema nervoso vegetativo. ASTHMAN proporciona ao paciente uma respiração livre e facil, sendo de ação imediata. ASTHMAN atua diretamente sôbre os brondulos, fluidificando o catarro endurecido, fazendo desaparecer a opressão, aliviando em poucos instantes, a mais pequena falta de ar e a sufocação. O uso de ASTHMAN não se limita sòmente ao acesso da asma sendo tambem grandemente eficaz nas tosses, bronquites agudas ou crônicas.

DISTRIBUIDOR NESTE ESTADO:
Mirabeau de Carvalho Costa — Rua Cel. Glicerio, 187

CASA BANCARIA NORTE RIO-GRANDENSE S/A — NATAL
FREI MIGUELINHO 109

Movimento geral em janeiro de 1949
Cr$ 32.439.449,70
Movimento Geral em Junho de 1949
Cr$ 39.472.225,00

Cancelado o prelio Rapid x Bonsucesso

O clube austriaco regressará amanhã para Viena

RIO, 23 (M) — O jogo Rapid x Bonsucesso foi cancelado, em virtude do mal tempo.

Fracassaram tambem os entendimentos ara uma exibição do clube austriaco em Recife que estavam sendo entabolados pelo sr. José de Meira Vasconcelos.

A delação do Rapid recebeu ordens para encerrar imediatamente sua exibição no Brasil.

REGRESSARA' AMANHÃ

A data do regresso do Rapid esta' assentada para amanhã dia 24.

Os vienenses voltarão por via aérea, pela Scandinavian; e o embarque está previsto para as 23 horas, na base do Galeão.

ELNA

E' a maquina de costura ideal do lar, elétrica e portatil
A última novidade da indústria suiça
V. S. tenciona comprar uma maquina de costura, convença-se, em primeiro lugar, das múltiplas vantagens da ELNA
Cada proprietario da ELNA dispõe, em nossas lojas de venda e em cada vendedor de um aperfeiçoado serviço para a clientela
Peça uma demonstração, sem compromisso, a

JOÃO BATISTA
RUA FERREIRA CHAVES, 74 — Tel.: 1638

Grande Concurso Dois Tombos

Colecione tampinhas da famosa Aguardente "DOIS TOMBOS" e vá entregá-las á TRAVESSA NISIA FLORESTA, 41
"Edificio Minerva"
Se até o dia 22 de dezembro, você tiver apresentado a maioria das tampinhas receberá um Rádio Phillips, Holandês, de 8 válvulas. Se fôr o segundo colocado, um Fogão Poty, de quatro bocas. Esses brindes já se acham em EXPOSIÇÃO em:

ALONSO BEZERRA
AV. TAVARES DE LIRA, 87

Por cada 20 ou trinta tampinhas que você entregar, receberá um premio de consolação Se esse número fôr a 50, você terá direito a escolher um brinde na "Marmita de Ouro" devidamente autorizado

Memorias de BARRETO PINTO

Dinheiro, Politica e Amor

ERAMOS QUATRO MOSQUITEIROS

1) O FATO DO DIA:
O Senado e a Lei do Inquilinato.
2) POST-SCRIPTUM:
Bilhete ao simpatico Herbert Moses
3) MEMORIAS:
Ainda o fechamento do Partido Comunista.
4) A FOTO DO DIA:
Dutra, Guilhem, Otavio Medeiros e eu.

62.º CAPITULO

(Exclusividade dos "Diarios Associados")

O FATO DO DIA

Até agora, nada foi oficialmente publicado. Ouvi, porém, dizer que o Senado vai prorrogar a vigencia da atual Lei do Inquilinato, até 31-12-1950. Está bem, e é justo.

Urge, no entanto, pôr em pratica medidas drásticas no sentido de punir os inquilinos que vivem nas costas dos proprietarios.

Serei mais explicito, com a narração de um episodio que ocorreu com uma pessoa do meu maior conceito. Episodio como esse há aos milhares.

Precisando alugar um quarto, foi a um apartamento em Copacabana — Cr.$ 1.500,00, o aluguel combinado.

Verificou, porém, esta pessoa, que, no mesmo apartamento, existem três outros quartos ocupados nas mesmas condições. Quer dizer, em resumo, a inquilina — pela sublocação — arrecada, mensalmente, Cr.$ 6.000,00, pagando á proprietaria apenas a importancia de Cr.$ 1.300,00, auferindo, deste modo, um lucro mensal de Cr.$ 4.700,00, o que é um clamoroso abuso.

Dir-se-á: a atual lei permite a rescisão contratual. Mas, o tempo do processo judicial? As chicanas? As custas? Os honorarios dos advogados? Sinceramente, não acredito que o Senado tenha coragem de mexer nessa ferida. Há muitos legisladores que, além de não pagar os aluguéis aos proprietarios, ainda vivem coadjuvados pelas rendas das sublocações, tendo alguns deles, duas e três casas, e para variados mistéres.

Eu não sei. Mas é voz corrente. Enfim, vamos ver, para crer.

BARRETO PINTO

POST-SCRIPTUM — O bilhete de hoje é para o elétrico presidente da A.B.I., o nosso simpaticissimo Moses. "Herbert, V. é mesmo um autentico herói. Bravos, três vezes, bravos. M. C... acaba de me mandar dizer que a representação será enviada a V. E com perfumes escolhidos para regiões tropicais. O que não posso, entretanto, compreender é o seu egoismo. No caso, V. deveria dar "meia" ao presidente do Clube. Para que tanto egoismo? Nunca se esqueça, meu caro Moses, que o gerente João Lucena já dizia que: — "Não é rico quem, por muito que possua, sempre para si deseja mais, e nada lhe sobeja para os outros. Ademais, o presidente do Clube será um grande cartaz, porque é um grande apreciador de vidos elegantes, que encontram sempre apologistas no Mundo, quanto mais numa casa corrupia. Moses, acredito que, tambem, outros nesse negocio, aceitariam de bom grado a participação na sociedade. Experimente o Acurcio. — B. P.

Barreto PINTO

MINHAS MEMORIAS

O Partido Comunista do Brasil, havendo obtido o seu registro na Justiça Eleitoral, conseguiu eleger Luiz Carlos Prestes, como senador federal, e mais 15 deputados á Assembléia Nacional Constituinte.

Diariamente, após serem empossados, os representantes vermelhos ocupavam as tribunas, atacando do modo mais violento as instituições republicanas.

No dia 12 de março de 1946, Luiz Carlos Prestes provocou um grave tumulto na Constituinte. O fato se deu quando começou a ler uma carta do dr. Sergio Gomes, irmão do Tenente Brigadeiro, Eduardo Gomes. Acirraram-se muito os ânimos, e principalmente quando leu o seguinte trecho:

> "O Brasil é soberano e dispensa, por conseguinte a tutela americana. Fazemos parte da Organização das Nações Unidas e nessas condições julgamos dispensavel a instalação definitiva, em nosso sólo, dos americanos. O Brasil ainda se encontra nesse estado de semi-colonia, é devido ao imperialismo ianque, que não admite tenhamos industrias nacionais".

Foi efetivamente uma "bomba" a carta escrita pelo irmão do Brigadeiro e Luiz Carlos Prestes, como é obvio, procurou tirar todo o partido, porque o signatário da missiva além de irmão do candidato da Udeême, frisou ser catolico praticante e benemerito da Universidade Catolica do Brasil.

No decorrer do seu discurso, Prestes foi muito aparteado por Juracy Magalhães, pelo proveio Prado Kelly, que procurando afundar o dr. Sergio Gomes, calorosamente defendeu o Tenente-Brigadeiro, chamado de "reacionário" pelo senador comunista.

Batendo na sua velha tecla, entrou o senador carioca na politica soviética, exaltando Stalin, falando na vitoria do socialismo e exaltando a ditadura do proletariado. Entrou igualmente, pelo terreno da exploração que estava sofrendo o operario, e a necessidade de se fazer a união dos pequenos para combater os grandes magnatas, ainda que fossem necessarios os golpes de força.

Deu ai um aparte. Prestes fingiu que não ouviu, ou não sei se o fez propositadamente; mas nada respondeu. Insisti, porém. Perguntei, se poderia considerá-lo soviético, porque estava defendendo o programa marxista.

Havia tocado na ferida comunista, porque Prestes respondeu, incontinenti:

> **"Nós os comunistas fazemos politica com ciencia, politica cientifica. A ciencia marxista é a única ciencia verdadeira, e salvadora do Brasil".**

E logo a seguir ratificou o que havia dito, dias antes, numa sabatina entre serventuarios de Justiça, que no caso de uma guerra contra a Russia, ficaria ai lado desta ultima, Nação embora tivesse de provocar uma guerra civil dentro do Brasil. Foi o estopim. Gritos por todos os lados do recinto, culminando, **quando chamei Prestes de traidor do Brasil.**

A sessão da Constituinte não poude prosseguir.

* * *

No dia imediato, a minha residencia na avenida Atlantica, amanheceu com uma porção de dizeres insultuosos, escritos com pixe. Varios foram os telefonemas ameaçadores, que tambem recebi, da manhã à noite.

Dando ciencia do ocorrido á Assembléia naquele mesmo dia de março de 1946, afirmei, então, textualmente:

"Não venho pedir garantias á Assembléia, porque quando me disponho a fazer uma coisa vou até o fim, sem medir as consequencias.

Não recuarei assim, um passo daquilo que é do meu proposito em realizar. Pouco importa que eu venha sofrer qualquer desfeita pessoal; pode ser até que quando estiver dormindo tenha a mesma sorte de oficiais que morreram fusilados por oficiais comunistas. **O que o Brasil não pode ter é um partido que quer trocar pela foice e pelo martelo a bandeira auri-verde do Brasil".**

E, asssim concluí:

"O Partido Comunista do Brasil, utilizando-se de processos mistificadores obteve o seu registo, mas não póde subsistir.

Tendo a minha consciencia tranquila, que estou cumprindo um dever de patriota vou denunciar e pleitear o cancelamento do registo. A hora é de decisão. Precisamos de socego para o engrandecimento de nossa Patria".

Assim o fiz. A denuncia sobre o cancelamento do registo do PCB, apresentada, ao Tribunal Superior Eleitoral causou um verdadeiro alvoroço no País inteiro, e foi largamente debatido pela imprensa.

O general Canrobert, ministro da Guerra reunindo os jornalistas e aproveitando-se do ensejo, fez graves declarações. Afirmou, nessa ocasião, que o Partido Comunista era visivelmente estrangeiro, pois só recebia orientação da Russia, e ajuntou que Prestes não reverteria ao Exercito, apesar da anistia.

* * *

Desde o recebimento do pedido de cancelamento do registo do PCB no protocolo do Tribunal Superior Eleitoral, recrudesceu a ameaça contra a minha vida. Serviu-me, entretanto, para melhor conhecer a ardilosa tatica comunista, infiltrada em todos os setores.

Até o proprio Senador Hamilton Lacerda Nogueira — que eu bem conheço, ha muitos anos, desde o tempo em que era Diretor do Hospital Pedro II, em Santa Cruz, — estava, a serviço de Prestes, ou melhor iludido pelas promessas do senador vermelho. Lembro-me bem, foi no dia 28 de março de 1946, poucos dias depois em que apresentei a minha denuncia ao Tribunal Superior. Indo ao Senado, falar com o Senador Vargas, o catolico Hamilton aconselhou-me que

(Continúa na 4.ª pág.)

DIARIO DE NATAL

NATAL—Sabado, 23 de Julho de 1949

De regresso do Rio de Janeiro, o governador José Varela

Adroaldo Mesquita, com destino a Fortaleza — Homenagem ao Ministro na Vila Potiguar — altas autoridades estarão presentes ao desembarque dos ilustres viajantes

Está sendo esperado hoje a [illegible] avião especial da FAB, o governador José Varela, que regressa do Rio de Janeiro, onde esteve tratando de importantes assuntos do interesse do Estado. No mesmo aparelho viaja o ministro Adroaldo Mesquita, titular da pasta da Justiça, acompanhado de comitiva e em transito para Fortaleza, onde deverá presidir a instalação do Congresso dos Municipios Cearenses, a efetuar-se amanhã, domingo.

O ministro Adroaldo Mesquita, atendendo a um convite do governador José Varela, deverá visitar esta capital, sendo durante sua breve permanencia em Natal, homenageado com um "cock-tail" pelo governo do Estado, na Vila Potiguar, ao qual deverão comparecer altas autoridades civis e militares.

No aeroporto de Parnamirim, serão os ilustres viajantes recebidos pelo vice-governador Tomaz Salustino, comandantes das guarnições militares aqui sediadas e outras autoridades, rumando após os cumprimentos de boas-vindas, para esta cidade, onde serão recepcionados na residencia do chefe do Executivo estadual.

A permanencia do titular da Justiça será de poucas horas, rumando hoje mesmo para a capital cearense.

Inicio das comemorações de Nabuco nesta capital

Intelectuais pernambucanos visitarão esta capital — Solenidade na Academa

A Academia Norte-Riograndense de Letras vai iniciar suas solenidades comemorativas ao transcurso do primeiro centenario do nascimento de Joaquim Nabuco, com uma reunião de alto alcance social e intelectual, a realizar-se no proximo dia 6 de agosto vindouro.

Nessa oportunidade, a referida instituição cultural recepcionará uma caravana de intelectuais pernambucanos, constituida de elementos mais representativos da vida mental daquele Estado Nordestino.

Os componentes dessa embaixada são os seguintes: Dr. Nilo Pereira, nosso conterraneo e Secretario do Governador de Pernambuco, professor Samuel Mac Dowell, do Corpo Docente da Faculdade de Direito do Recife, dr. Gilberto Osorio de Andrade, professor de Direito, jornalista, deputado estadual e membro da Academia Pernambucana de Letras, Silvino Lopes, escritor e jornalista e membro da Academia Pernambucana de Letras, poeta Mauro Mota, redator-secretario do "Diario de Pernambuco", deputado Nilo Coelho, 1º Secretario da Assembléia Legislativa daquele Estado, jornalista Andrade Lima Filho, presidente do Serviço Social contra o Mocambo, dr. Otavio Pinto, nosso conterraneo e sub-procurador geral do Estado e jornalista Tales Ramalho.

Por ocasião da recepção dos ilustres visitantes, na Academia de Letras deste Estado, o dr. Nilo Pereira inaugurará as solenidades promovidas pela referida instituição em torno do centenario de Nabuco, com uma conferencia sob o titulo "Renan e Nabuco".

A Diretoria da Academia de Letras está empenhada para que esta solenidade se revista do

(Continúa na 4.ª pagina)

La Mexicanita y sus chinacos estrearão hoje, no S. Luís

Grande espetaculo no luxuoso cinema da Presidente Bandeira

Participação do show na "boite" do America-Tudo pronto para a segunda Tarde Feminina com a despedida de Paulo Molin

Afinal estrearão hoje nesta capital La Mexicanita y sus Chinacos. Reais embaixadores da musica azteca, esse conjunto é um dos mais caros que excursiona pelo Brasil. Contratado pela Rádio Poti, La Mexicanita y sus Chinacos participarão hoje de um grande festival de palco e tela no cine-teatro S. Luis destinado ao maior sucesso.

PATROCINIO EXCLUSIVO DE A FORMOSA SYRIA

Todas as representações em Natal de La Mexicanita y sus Chinacos terão o alto e exclusivo patrocinio de "A Formosa Syria", o grande magazin de luxo da cidade, cuja matriz no Ribeira acaba de passar por ampla e completa reforma em suas magnificas instalações. Estabelecimentos que indiscutivelmente conquistaram a preferencia da elite natalense, A Formosa Syria, matriz e filial, oferecem assim aos seus clientes e freguezes um número da mais alta classe e do mais franco sucesso.

DESPEDIDA DE PAULO MOLIN NA TARDE FEMININA

Paulo Molin, o famoso garoto revelação que tanto sucesso vem conquistando em suas apresentações nesta capital, fará suas despedidas do público natalense, exibindo-se em Natal na Tarde Feminina, o já vitorioso programa irradiado diretamente do cinema Rex, em colaboração com a empresa Cinemas Reunidos Ltda. Além de Paulo Molin, que nessa oportunidade distribuirá fotografias aos seus fans, a Tarde Feminina de hoje contará com outras atrações, dentre as quais Julio Granados, dirigindo a orquestra Potí, Glorinha Oliveira, Zé Praxedes, além de números de atrações e de sorteio de vários brindes. O programa de hoje está destinado ao mesmo exito com que foi lançada a Tarde Feminina no cinema Rex, sábado último. Serão cobrados hoje os ingressos ao preço único de Cr$ 4,80.

GRANDE INTERESSE PELA FESTA DO AMERICA

Reina em toda a cidade o maior interesse pela festa de hoje na "boite" do America. Apresentando um número do cartaz e da lama de La Mexicanita y sus Chinacos, tudo indica que a "boite" terá hoje uma de suas grandes noites. As mesas poderão ser reservadas ao preço de Cr$ 50,00 e os associados terão direito a ingresso com o recibo correspondente ao mês de julho.

Regressou, hoje, ao Rio o sr. Dinarte Mariz

Nada de novo nos entendimentos entre a UDN e o PSD afirma o prestigioso procer udenista à reportagem — Possibilidade da candidatura Manoel Varela — A viagem do governador á capital do país

Na manhã de hoje retornou via aérea ao Rio de Janeiro o sr. Dinarte Mariz, após permanencia de apenas 48 horas em Natal.

No escritorio do Grande Hotel tivemos ocasião de avistar ontem á tarde o prestigioso procer da UDN em palestra com o deputado Teodorico Bezerra e sr. Aguinaldo Simoneti, da Comissão Executiva local do PSD.

Não quisemos perder a oportunidade e abordamos o sr. Dinarte Mariz sobre assuntos, é claro, da politica estadual — situação em torno da qual ha ultimamente muita coisa no ár.

A titulo de introito, perguntamos por que tão de pronto retornava s.s. ao Rio. Respondeu que viera ao Recife no trato de negocios comerciais. Aproveitara depois a oportunidade da viagem ao norte, para um pulo até o nosso Estado.

A' outra indagação nossa, respondeu que nenhum fato novo se tem a registrar nos entendimentos entre o PSD e a UDN, em torno de um candidato comum à sucessão do sr. José Varela. Acrescentou que as demarches ficaram em ponto morto, desde que o PSD se recusou a retirar a candidatura Georgino Avelino, como condição ao reinicio das conversações. Esclareceu que a retirada da candidatura Georgino não significava propriamente uma impugnação nua e simples por parte da UDN ou hostilidade ao nome daquele senador. E que a UDN se batia por uma formula nova, que não tivesse inicio com a aceitação de um nome já lançado por uma das partes. Daí, concluiu, a razão de terem vetado os da UDN os nomes dos srs. José Arnaud e Manuel Varela.

Como continuassemos insistindo nesse ponto, isso é, no melancolico fim das conversações de então, quando as duas partes se desentenderam, declarou o sr. Dinarte Mariz que os nomes dos srs. **José Arnaud e Manuel Varela haviam sido lembrados no encontro da Vila Potiguar como poderiam ter sido outros.**

Lembramos então que se vem falando ter sido agora fixado no Rio o nome do sr. Manuel Varela, para substituir a candidatura do sr. Georgino Avelino. Respondeu o sr. **Dinarte Mariz que nem ele nem a UDN tiveram conhecimento dessa fixação, acrescentando se tratar de assunto que compete unicamente ao PSD esclarecer.**

Indagado como a UDN receberia a candidatura Manuel Varela, respondeu simplesmente:

— **"Não fomos consultados a respeito".**

Quanto à permanencia do governador José Varela no Rio disse a acrescentar tivera ocasião de testemunhar que s. excia. desenvolvera ali atividade intensa, em defesa dos interesses do Rio Grande do Norte, recebendo sempre o apoio integral das bancadas da UDN e do PSD. Tivera tambem oportunidade de ouvir do sr. José Varela, no Rio que s. excia. trataria ali exclusivamente de assuntos de administração. Confirmou que s. excia. seria homenageado no Rio de Janeiro, antes do seu regresso a Natal, com um grande banquete, sem côr partidaria, a ser oferecido pelos seus ex-colegas de representação federal no Congresso, manifestação a que compareceriam todos os representantes da UDN da Camara e do Senado, além de grande parte da colonia potiguar ali domiciliada.

DR. JACOB VOLFSON

(Curso de Aperfeiçoamento na Argentina)
OLHOS, OUVIDOS, NARIZ E GARGANTA
OPERAÇÕES E TRATAMENTOS
Consultorio: — Praça João Maria, n.º 64 — Fone: 1971
Consultas: — Das 15 ás 17 horas

Centenário de Amaro Cavalcanti

Terá lugar na tarde de hoje, no gabinete do prefeito Silvio Pedroza, uma reunião da comissão nomeada pelo governador do Estado, para organizar o programa das comemorações do primeiro centenario de nascimento do grande jurisconsulto norte-riograndense, Amaro Cavalcanti.

Nessa ocasião serão debatidos os planos para organização do vasto programa de festas, para cujo brilhantismo estão empenhadas as autoridades estaduais e municipais e as instituições culturais do Estado. A referida comissão está integrada pelo prefeito Silvio Pedroza, pelo professor Severino Bezerra, desembargador Antonio Soares e drs. Nestor Lima, Veiga Lamartine, Luis da Camara Cascudo, Paulo de Viveiros, Claudionor de Andrade e João Medeiros Filho.

EDIÇÃO DE HOJE
PREÇO — Cr.$ 0,80

Afinal funcionou, ontem, o Tribunal do Juri

Julgado na reunião de ontem o réu Ovidio Monteiro — Condenado a 6 anos por crime de morte e mais 6 meses de detenção por delito de violencia arbitraria

Só ontem conseguiu quorum para funcionar o Tribunal do Juri, reunido desde segunda-feira, respondendo desta vez á chamada 15 jurados, o numero minimo legal.

Antes de ter inicio o julgamento e para preenchimento de claros, foram sorteados para funcionarem como jurados na presente reunião mais dois cidadãos, João Dias de Oliveira, Audemario Martins, João Teixeira de Carvalho, Miguel Muniz de Melo, João Batista de Medeiros e Vicente de Souza.

A seguir, os advogados Manuel Varela e Tulio Fernandes que iriam fazer a defesa do acusado, requereram em ata a inserção de um voto de saudade, pelo recente desaparecimento do desembargador Benicio Filho, homenagem a que se associaram o presidente do Juri, juiz Odilon Coelho, e o representante do ministerio Publico, promotor Nogueira Fernandes.

Entrou logo depois em julgamento Ovidio Monteiro, investigador de Policia, casado,

(Continua na 4ª. pagina)

Inauguração amanhã das casas construídas pelo IPASE

Será inaugurada amanhã às 9 horas, o novo bloco de 32 casas mandadas construir pelo Instituto de Previdencia e Assistencia aos Servidores do Estado, á avenida Hermes da Fonseca, no Tirol.

A fim de assistir á solenidade de inauguração, deverá chegar hoje a esta capital, procedente da capital paraibana, o sr. Alcides Carneiro, presidente daquela autarquia, na qualidade de convidado especial do gerente da agencia do IPASE em Natal, sr. Jurandir Cerri, devendo o ato contar ainda com a presença de altas autoridades federais, estaduais e municipais.

As referidas residencias são dotadas de relativo conforto, obedecendo a moderno estilo de construção.

Os Juizes de Direito da Capital felicitam o des Antonio Soares

O des. Antonio Soares de Araújo, presidente do Tribunal de Justiça, completou, ontem, 70 anos, atingindo, assim, a idade-limite ao exercicio da judicatura, nos termos da Constituição Federal. Figura de indiscutivel destaque na magistratura potiguar, tanto pelo brilho intelectual como pela sua integridade recebeu por isso, manifestações de apreço e simpatia dos elementos da Justiça. Os Juizes de Direito da capital lhe dirigiram o seguinte telegrama:

"Des. Antonio Soares. Natal (R.N.)

Juizes de Direito Capital apresentam eminente magistrado data natalicia hoje meio consagração dignificante judicatura, tanto desvanece Estado, especiais homenagens felicitações com testemunho respeitosa estima.

Atenciosas saudações.

(a) **João Vicente, Odilon Coelho, Adalberto Amorim, Eurico Montenegro".**

Ao lado do general Dutra o P.S.D. gaúcho

Declara o gal. Paim ao chegar á capital do país

Ainda o discurso do sr. João Neves--Neuhum entendimento com Getulio

RIO, 23 (Meridional) — O general Paim, destacado prócer do PSD gaúcho, ontem chegado a esta capital, disse: "Pode dizer que o Partido Social Democratico do Rio Grande do Sul está inteiramente, sem qualquer restrição, ao lado do presidente Dutra. Sobre o discurso do sr. João Neves da Fontoura, disse: "Tem-se falado demais em torno do discurso. E' um tema que já está fora de época". Os meios politicos gaúchos dizem que o general Paim está disposto a liderar um movimento destinado a neutralizar qualquer tendencia para entendimento do partido com elementos do sr. Getulio Vargas.

Ao que estamos informados o gal. Paim Filho será hoje recebido pelo presidente Dutra.

SAIRA' DE QUALQUER PARTIDO

RIO, 23 (Meridional) — Afirma-se que no encontro de ontem dos três presidentes dos partidos do Acordo ficou deliberado que o candidato à sucessão do presidente Dutra poderá sair das fileiras de qualquer um dos três partidos.

"NÃO HA' ALAS NO PSD GAUCHO "

RIO, 23 (Meridional) — O general Paim Filho procer do PSD gaucho ,interpelado sobre as noticias de que era chefe da ala dutrista da secção pessedista do Rio Grande do Sul, disse: "Não há alas no PSD gaucho. O partido está todo co mo general Dutra. Sobre a aproximação do partido co mo PTB, disse: "Qualquer aproximação é impraticavel. Nós não a faremos. Não ha afinidade alguma entre os programas dos dois partidos. Seria impossivel qualquer alianca."

FALA O SR. RAUL PILA

RIO, 23 (Meridional) — Informa-se qu eo sr. Raul Pila, presidente do Partido Libertador declarou: "Se a democracia não comporta uma campanha politica, então mais racional é a chamada formula Jobim, que pugna pelo acordo entre todos os partidos democraticos.

IRÃO A S BORJA OS PETEBISTAS PAULISTAS

S. PAULO, 23 (Meridional) — Afirma-se que toda a bancada paulista do parlamento federal e estadual do PTB deverá seguir em breve para São Borja afim de discutir com o sr. Getulio Vargas a determinação do apoio a Ademar. Será discutido em S. Borja as diretrizes definnitivas em relação ao governador paulista implicado tambem na discussão de outros problemas politicos nacionais como verdadeiro inicio da decisão de atitudes politicas nacionais do PTB com relação á sucessão presidencial.

DIARIO DE NATAL

ORGÃO DOS "DIARIOS ASSOCIADOS"
Fundado em 18 de Setembro de 1939

ANO X — NATAL — Domingo, 24 de Julho de 1949 — Nº. 1.942

Encerrada a greve dos portuarios ingleses

Paralizado o porto de Londres durante vinte e cinco dias — Prejuizos enormes — Crise interna — Nova ameaça de greve de "trabalho lento" —

LONDRES, 23 (UP) — Chegou ao seu fim a custosa greve dos portuarios desta capital, tendo o governo britanico deportado dois dirigentes sindicais norte-americanos, ao que parece porque tentaram impedir a solução do movimento que durou vinte e cinco dias.

A greve de quinze mil trabalhadores portuarios manteve paralizado o porto de Londres durante quase um mês e ameaçou a navegação britanica com o "boycott" em todo o mundo. Essa greve obrigou o governo a declarar o estado de emergencia e a mobilizar tropas para descarregar os navios. Ademais ocasionou a pior crise interna até hoje verificada no governo trabalhista em seus quatro anos no poder e ameaçou cindir o governo trabalhista, os sindicatos trabalhisas e seus principais partidarios.

O governo britanico deteve e em seguida deportou, supondo serem "agentes comunistas", a Louis Godblatte, norte-americano secretario e tesoureiro do Sindicao Internacional dos Trabalhadores Portuarios e John Maleta membro do mesmo sindicato e tambem norte-americano. Foram eles escoltados pela policia até o aeroporto desta capital e embarcados em aviões que se destinam a Paris onde ambos haviam assisaido A Conferencia Internacional de Marinheiros patrocinada pela Federação Mundial de Cindicatos Trabalhistas dominada pelos comunistas.

Maleta chegou a Paris esta tarde. Godblatt devia chegar pouco mais tarde.

Os trabalhadores portuarios britanicos que entraram em greve de solidariedade aos Sindicatos dos Marinheiros Canadenses não obtiveram nada da mesma. Entretanto não se sabe a sorte que correrá Lord Ammon chefe la Junta de Trabalho o qual precipitou a crise governamental ao ordenar aos grevistas que regressassem aos seus postos sob pena de perderem certos direitos e garantias.

Ammon foi afastado do cargo de principal "whip" da Camara dos Lords porem continua como chefe da Junta de Trabalho.

PERIGO DE NOVA GREVE

LONDRES, 23 (UP) — O governo trabalhista enfrenta nova ameaça de greve de "trabalho lento" nas empresas nacionalisadas, apenas poucas horas depois da solução da greve portuaria. A nova crise surgiu quando o Sindicato Nacional dos Ferroviários rejeitou uma decisão da Junta Nacional de Conciliação, para não atingir a mesma todos os ferroviários. O assunto será submetido segunda-feira, numa reunião de delegados especiais.

TOMARÃO ATITUDE DE REPRESALIA

PARIS, 23 (UP) — O sr. Louis Goldsblatt, tesoureiro do Sindicato Nacional dos Maritimos dos Estados Unidos, declarou que essa entidade esta planejando tomar uma atitude de represália à sua deportação da Gra-Bretanha, como "gitador". Goldsblatt recebeu ordens da Scotland Yard para regressar a Paris e disse ter telefonado para a séde do Sindicato, na California, ontem a noite, transmitindo-lhe um completo relato sobre sua deportação. Em Londres, juntamente com mais dois estivadores, ficara preso incomunicavel, durante várias horas. Declarou que pretende permanecer cerca de dois dias em Paris, antes de voltar a São Francisco.

Noticias da "Meridional" para o Rio Grande do Norte

RIO, 22 (M) — Partirão deste porto para o norte do paiz, os seguintes navios da Cia. Nacional de Navegação Costeira: "Itaquatiá", dia 23, para Recife, com escalas em Vitoria Bahia e Maceo'; "Araraguá", dia 26 para Cabedelo, com escalas em Bahia, Maceio' e Recife; "Campinas" cargeiro, dia 28, para Natal, escalando em Bahia, Maceio' Recife, Cabedelo;

O Lloyd Brasileiro adiou para o dia 23 a partida do navio "Para", que sairá com destino a Cabedelo, em Salvador e Recife.

RIO, 22(M)—Partirão deste porto para o norte do paiz, os seguintes navios:

do Lloyd Brasileiro: "Duque de Caxias", dia 29, conduzindo somente passageiros, para Natal, escalando em Salvador Recife, e Cabedelo:

"Comandante Capela", dia 30 com passageiros e carga, para Ilheus e Salvador.

da Cia. C. e Navegação: "Herval", dia 2 de agosto, para Cabedelo com escalas em Recife e Cabedelo; o "Pirangy" que tinha a partida marcada para o dia 28, sairá dia 29 para Areia Branca, com escalas em Maceio', Recife, Natal e Fortaleza.

Florescente a economia russa

LONDRES, 23 (UP) — A emissora de Moscou anuncia que é florescente a economia russa e a maioria das indústrias ultrapassou os objetivos fixados no Plano Quinquenal. O relatório divulgado pelo governo sovietico, todavia, não revelou qualquer total de produção, mas apresentou quadros de percentagens comparativos entre a produção do segundo trimestre de 1949 e o mesmo periodo de 1938, bem como as comparações com os objetivos do Plano Quinquenal.

Para abrandar divergencias entre o Mexico e a Guatemala

HAVANA, 22 (UP) — A Comissão Americana de Territorios Dependentes está realizando uma sessão plenaria hoje afim de examinar a recomendação para uma formula conciliatoria afim de abrandar ás divergencias entre o Mexico e a Guatemala na disputa sobre o territorio de Belize, ocupado pelos britanicos. A Comissão chegou a uma sessão plenaria ontem á noite e qual foi adiada por proposta de delegados da Guatemala José Mendoza.

Durante a reunião extra-oficial do Comité, Mendoza declarou que não poderia votar sobre a recomendação uma vez que lhe faltavam instruções de seu governo e o assunto exigia atenção do delenados que chegou ontem a esta capital.

OU CASA OU APANHA

E O RAPAZ PREFERIU APANHAR DUAS VEZES...

BELO HORIZONTE, 23 (Meridional) — A historia começou em Santa Rita dos Ferros, uma pequena cidade mineira. Lá vivia o sr. Joaquim Isabel dos Santos, de 28 anos de idade, solteiro e operário. Querendo tentar a sorte num centro maior, fez a mala e embarcou com destino a Belo Horizonte, indo residir á rua Curral D'El Rei, 218. Foi, então, que apareceu em sua vida uma mulher, tentando-o com todas as forças do encanto feminino. Iniciou-se assim seu namôro com Maria da Cunha, sua vizinha. Em pouco, contudo, o operário enfastiou-se do romance. Foi aí que as coisas começaram a se complicar. Maria não concordou com o rompimento, exigindo que ele se casasse com ela. Mas ele, que sempre amou a liberdade, não queria saber do pretorio. Os fatos foram assumindo aspectos pouco cordiais até que, há dias, José Lucindo da Cunha, irmão de Maria, espancou-o barbaramente. Para evitar aborrecimentos, o operário suportou calado a surra. Aconteceu, porém, que nova agressão lhe foi imposta pelo seu ex-futuro cunhado. Resolveu então Joaquim Isabel dos Santos apresentar queixa a policia, tendo procurado a Delegacia de Segurança Pessoal, onde mostrou os sinais das agressões de que foi vitima. A respeito, foi aberto inquérito.

Concluiu seu trabalho a Comissão

RIO, 23 (Meridional — A comissão designada pelo ministro do Trabalho para elaborar o projeto-lei de amparo aos intelectuais, praticamennte concluiu seu trabalho Está agora na redação final o projeto, que deverá ser entregue ao ministro na semana vindoura.

A situação na China

Ampla campanha em Cantão contra suspeitos comunistas — Detidos cerca de cem estudantes — Iniciada a evacuação da cidade de Changshá

CANTAO, 23 (UP) — A guarnição militar desta cidade iniciou uma ampla campanha contra os suspeitos de serem comunistas, entre os estudantes das Universidades e Colégios secundários. Cerca de cem suspeitos foram presos na primeira diligência efetuada na Universidade Nacional de Chungshan, conhecida pelos seus grupos esquerdistas. Tanto quanto se sabe ,todos os presos são estudantes, entre os quais figuram dois que colaboravam nos jornais populares locais. A guarnição recusou-se a revelar informações sobre as diligencias efetuadas em Chungshan e em escolas secundárias mantidas pelo governo, que também pussuem muitos suspeitos. Continuam as diligencias.

EVACUAÇAO DE CHANGSHA' NENHUM AUXILIO PODERA'

HONG-KONG, 23 (UP) — O gal. Chen Ming Jen, recém-nomeado governador da provincia de Hunan, revelou que a cidade estratégica de Changshá possivelmente não será defendida. Enquanto eram divulgadas essas declarações do gal. Ming Jen, o governo nacionalista iniciava a evacuação da cidade, em direção ao sul. Três colunas comunistas continuam a se aproximar de Changshá.

O novo governador, que substituiu o gal. Cheng Chien, declarou a seus subordinados que faria o possivel para "evitar que a população de Changshá ouvisse o troar dos canhões".

SALVAR A CHINA

WASHINGTON, 23 (UP) — Nenhum auxilio norte-americano poderá agora salvar a parte da China que ainda não está em poder dos comunistas. Essa opinião foi expressa pelo general reformado Jonathan Wainwright, heroi de Bataan e Corregidor, em entrevista à United Press.

Perguntado se discordava então da opinião do general aviador Claire Chennault, de que o sul da China podia ser defendido, o gal. Wainwright respondeu: "Sim, discordo de Chennaudt nêste e em muitos outros pontos".

MAIS DE CEM MORTOS

HONG-KONG, 23 (UP) — Noticiais de Cantão dizem que na explo ão do arsenal, que abalou ante-ontem aquela cidade, houve 120 vitimas, entre mortos, feridos e desaparecidos. A explosão causou pânico entre a população, que julgou tratar-se de um comunista.

Foram detidos vários altos funcionarios do arsenal, pois existe a suspeita de que tenham provocado a explosão para encobrir o fato de que estavam vendendo clandestinamente, as munições do governo.

O card. Spellman acusa a sra. Roosevelt

Contidas numa carta pessoal as censuras do arcebispo de Nova York — Não teria ainda recebido a carta

NOVA YORK, 23 (UP) — O cardeal Spellman acusou a viuva Eleonor Roosevelt, de anti-catolicismo, impropria de uma mãe norte-americana. Isso porque ela se opôs a que as escolas religiosas recebessem dinheiro dos Fundos Federais de Educação.

As censuras do arcebispo de Nova York estão contidas numa carta pessoal á sra. Roosevelt, que já foi divulgada, mas que a secretaria da viuva afirma não ter recebido até agora.

AINDA NÃO RECEBEU A CARTA

NOVA YORK, 23 (U.P.) — Não foi possivel encontrar a viuva Roosevelt, para obter um comentario sobre as acusações que lhe fez em carta o cardeal Spellman. Contudo a secretaria da sra. Roosevelt assegura que esta não faria comentario algum, embora provavelmente respondesse ao cardeal em outra carta particular.

Reuniu-se o Diretorio Nacional da U.D.N.

Detalhada exposição do sr. Prado Kelly sobre a atual marcha dos entendimentos — Pontos em que concordaram, ontem, os três presidentes dos partidos — Divergencia quanto á consulta aos demais partidos — Decisiva para a escolha do nome do candidato

RIO, 2 3(Meridional) — Com a presença de todos os membros e sob a presidencia do sr. Prado Kelly reuniu-se o Diretorio Nacional da UDN extraordinariamente para ouvir as informações do sr. Frado Kelly sobre o impasse surgido durante a reunnião de ontem dos presidentes dos três partidos do Acordo. Após a reunião interpelamos o sr. Prao Kelly que disse que durante a mesma fizera longa e detalhada exposição da marcha dos entendimentos entre a UDN e o PSD e PR. Nada mais quis acrescentar acentuando tratar-se apenas de assunto sumamente reservado.

CONCORDARAM QUANTO AOS DOIS PONTOS INICIAIS

RIO, 23 (Meridional) — Ressalta-se que os presidentes dos tres partidos do Acordo concordaram na reunião de ontem plenamente quanto aos dois pontos iniciais da declaração conjunta isto é, que deveriam expor os motivos pelos quais as agremiações decidirem marchar juntas, aceitando os termos propostos. Fixaram tambem que o trecho relativo ao programa comum do qual será fiador o futuro presidente. Onde surgiu a divergencia foi quando á consulta aos demais partidos, quando ressuscitaram as divergencias iniciais. Admite-se que as intransigencias nesse ponto se reflete em interesses dos partidos, uma vez que a questão é decisiva para a escolha do nome do candidato e do partido a que pertencerá a indicação.

Com a formula ampla o PSD julga que conquistará o apoio dos outros partidos sobretudo a influencia do senador Getulio Vargas.

Programa de armamento para os EE. Unidos

Truman pedirá ao Congresso que inicie imediatamente os debates — Apelo do presidente aos congressistas — Poderá ser rejeitado o plano

WASHINGTON, 23 (UP) — O presidente Truman solicitará hoje ao Congresso que inicie imediatamente os trabalhos em torno do programa de armamentos no valor de um bilhão e 450 milhões de dolares, proposto pelo governo para reforçar o Pacto do Atlantico, recem aprovado. Os funconarios do governo declararão que o presidente fará um apelo aos congressistas em mensagem especial de três mil palavras, para que acelerem as atividades com respeito ao projeto de armamentos de importancia vital para segurança contra a guerra. Entretanto, há indicios de que o programa de ajuda militar seja rejeitado em contraste com a esmagadora votação de 82 contra 13 com o qual foi ratificado o Pacto do Atlantico pelo Senado, ontem.

82

DIARIO DE NATAL

Orgão dos "Diarios Associados"

Propriedade da "Empresa O DIARIO Ltda."
Redação e Oficinas: — Av. Rio Branco, 325
Fundado a 18 de Setembro de 1939

Diretor e Gerente
Edilson Varela

ASSINATURAS:

Ano	Cr.$	130,00
Semestre	"	70,00
Avulso	"	0,80
Atrasado	"	1,00

SUCURSAIS:
Serviço de Imprensa Ltda., Rua 7 de Abril
SÃO PAULO
Serviço de Imprensa Ltda., Ed. Odeon (sala 802)
RIO DE JANEIRO

Informações uteis

Farmacias de Plantão

Farmacia Natal, á rua Ulisses Caldas — Cidade Alda.

Farmacia Bom Jesus, á praça Gentil Ferreira — Alecrim.

Filmes do Dia

RIO GRANDE — A's 15.30 18 e 20 hs. — "Devoção", com Ida Lupino, Paul Henreid e Olivia de Havilland.

Preço: Cr$ 7,20.

Em matinal ás 9.30 — Programa Cineac, apresentando shorts, jornais, movietones e comedias.

Préço: Cr$ 3,60.

REX — A's 15,30, 18 e 20,15 — "Paula", com Glenn Ford.

Preço: Cr$ 6,00.

Em matinal ás 9,30 — "O Circo", filme mexicano, com Cantinflas. — No palco — "Hora da Alegria", com inumeras atrações.

Preço: Cr$ 3,60.

S. LUIS — A's 15.30 e 19.45 "O Circo", uma gozada comedia mexicana, com Cantinflas.

Preço: Cr$ 6.00

No palco em soirée — Grande show com La Mexicanita y sus Chinacos.

Em matinal ás 8,45 — "Brincando com Dinamite", e o seriado "Legião do Zorro", e ainda "Domingo Alegre".

Preço: Cr$ 3.60.

ALECRIM — 15.30 e 19.45 "As Aventuras de Mark Twain" com Fredric Mark e Alexis Smith.

SÃO PEDRO — A's 19,45 "Arco do Triunfo", uma produção da Metro, com Charles Boyer e Ingrid Bergman.

Preço: Cr$ 3.00.

POPULAR — 15.30 e 19.30 "O Galante Mister Deeds", com Gary Cooper.

Pagamentos no Tesouro Federal

O Tesouro Federal pagará dia 25:

Aposentados e Abono Provisorio dos Aposentados.

Telegramas Retidos

Encontram-se retidos os seguintes telegramas na Diretoria dos Correios e Telegrafos:

Alice Freire Moreira; Aguinaldo Viveiros para Carolina Arruda; Aprigio Teixeira, Rua Izabel 232; Adauvir, R. Lauro Brito 1358; Antonio Neves Costa, Bordo Itanagé; Apolinario José da Silva, S. João 140; Barbosa, Base Aérea; Crineu Fernandes Bezerril, Rio Branco 20; Candida Italina, R. F. Bisaino 34; Costeira para Moises, Rip. Itanage; Elizabete Moura Bezerra, R. Vigario Bartolomeu; Euclides Freire, Mercado Público Cidade; Humberto Vareia Pacheco; Izaura Gomes para Francisco Assis, R. P. Vargas 28; Izidoro Oliveira, A. Costeira Itanagé; José Alves Sobrinho, P. Morais 743; Jansen Nogueira, Av. H. Fonseca 942; Josefa Faria, J. R. Braminas, Suarez Galvão, H. Fonseca 393; Leovigildo Bezerra, Mercado Publico; Molima; Miguel Osorio, Natangi; Maria Amelia, Santo Antonio 778; Moresta; Oslor Siqueira; Teofilo Almeida Batista Carvalho; Turbano.

Perdidos & Achados

Roga-se a quem encontrou um terço de ouro, perdido no dia 17 na calçada das casas ns. 344 e 350 da Av. Nilo Peçanha, a fineza de entregá-lo na redação desta folha ou à Rua Mipibú, 516, que será bem gratificada.

ESCRITORIO DE ADVOCACIA
Mozart Pedroza
— E —
Antonio Pinto de Medeiros
RUA DR. BARATA, N.º 241
Edificio Nova Aurora
1.º andar

AMERICO DE OLIVEIRA COSTA
ADVOGADO
Escrit.: Avenida Tavares de Lira, 48 — 1º andar

ESCOLA DOMESTICA DE NATAL
CURSO ANEXO DE COZINHA

A matricula para o Curso Anexo de Cozinha está aberta As aulas funcionarão ás terças e sextas-feiras, de 8 ás 11 horas, iniciando-se no próximo dia 2 de agôsto".

†

PEDRO PAULINO DE SOUZA

Lafaiete Paulino de Souza, esposa e filhos; Carlos Augusto de Medeiros, esposa e filhos; José Paulino de Souza, esposa e filhos; e Natanael Paulino de Souza, esposa e filha, pai, madrasta, irmãos, cunhados e sobrinhos do pranteado PEDRO PAULINO DE SOUZA, convidam seus parentes e amigos para assistirem a missa de 30.º dia, que mandam celebrar na Capéla de São José, no Colégio dos Salesianos, no dia 25 do corrente, ás 7 horas, pelo repouso de su'alma.

Antecipadamente agradecem a todos que comparecerem a esse ato de fé cristã.

†

DR. HENRIQUE CASTRICIANO DE SOUZA

A LIGA DE ENSINO DO RIO GRANDE DO NORTE, o CORPO DOCENTE e o CORPO DISCENTE da Escola Domestica de Natal convidam os parentes, amigos e admiradores do grande brasileiro — DR. HENRIQUE CASTRICIANO DE SOUZA — para assistirem á missa que mandam celebrar por seu 2.º aniversário de morte, no proximo dia 26 do corrente, na Capela Salesiana São José, ás 7 horas, pelo que antecipam agradecimentos.

Natal, 23 de julho de 1949

Terra de ninguém

DOROTHY THOMPSON
(Copyrigth dos "D. A.")

TRIESTE — Trieste é uma cidade e é costume escrever-depois do nome de uma cidade o pais em que a mesma se acha. Entretanto, em consequencia de um irrefletido tratado de paz, Trieste, a "Perola do Adriatico", não pertence nem á Italia nem á Iugoslavia e tambem não se acha sob administração internacional. E' governada pelos exercitos americanos e inglezes, que, embora saibam perfeitamente como para lá foram, não sabem como nem quando de lá poderão sair.

O tratado de paz internacionalizou uma cidade indiscutivelmente italiano e um porto de mar da Europa Central. Os acontecimentos na Iugoslavia e a reação da Italia provaram sem demora que a ideia não era boa. Os governos dos Estados Unidos e da Inglaterra compreenderam que o seu tratado de paz, pelo menos no que dizia respeito a Trieste, não era muito acertado. Mas o fato é que o haviam assinado, da mesma forma que os russos ,os quais, apesar da defecção de Tito, não concordariam em tornar a cidade de novo italiana. Nessa duvidosa situação legal, os anglo-americanos têm receio de retirar-se, pois, os eslavos ferozmente nacionalistas de Tito poderiam apoderar-se da cidade, preciptando um conflito com a Italia, uma ocasião em que a situação internacional, para não dizer tudo, é incerta.

o o o

Enquanto isso, Trieste é um posto favorito dos soldados americanos e ingleses. O quartel-general americano fica no famoso Castelo de Miramar, construido pelo Arquiduque Maximiliano de Hasburgo ,o infortunado Imperador do Mexico.

o o o

Trieste teve o seu apogeu comercial e industrial nos tempos do Imperio Austro-Hungaro, quando a cidade era o principal porto da Austria da Hungria, da Tchecoslovaquia e dos eslavos ocidentais. Depois da primeira Grande Guerra, os tratados de paz deram-na á Italia. Constitue sempre motivo de admiração saber por que os homens que fazem á paz insistem em modificar as deliberações ponderadas dos seus predecessores.

Mas, seja como for ,as tropas americanas e inglesas procuram tirar o melhor partido possivel de uma situaçao desagradavel. Tratam de ser apenas residentes em parte da cidade e seus suburbios, sentindo-se indiscutivelmente intraquilos ,embora, sem duvida, todo o mundo se sinta remotamente intranquilo numa cidade sem futuro certo.

o o o

Como Berlim, Trieste está dividida. Os iugoslavos, que marcharam sobre a cidade por ocasião do colapso italiano, foram finalmente persuadidos a retirar-se para uma linha divisoria e, como Tito nunca desistiu de suas pretensões á posse de toda a cidade, ali continuam e continuarão até que a historia se modifique de novo naquela região.

A divisão tem exatamente o mesmo efeito que tem em Berlim. Todos os italianos no setor iugoslavo, que sofreram um tremenndo reinado de terror quando os iugoslavos ocuparam a cidade e estão sofrendo um terror frio até agora, procuram transferir-se para o setor anglo-americano. Ha, portanto, refugiados dentro dos limites urbanos da propria cidade.

A divergencia de Tito com o Cominform não fez dele um homem melhor. Continua a seguir a linha do Partido, por exemplo, na perseguição á Igreja Catolica, a qual é perseguida por esse motivo e nao por tratar-se de uma instituição italiana .A população Iugoslava é eslovena e na sua maioria catolica. Os padres eslovenos tem sido presos e maltratados pelos habitantes motivos falsamente "legais", do mesmo modo que nas outras terras comunistas.

o o o

Os comunistas locais mudaram varias vezes de atitude durante o caso de Tito. A principio, todos eles, tanto eslovenos quanto italianos achavam que a cidade devia pertencer á Iugoslavia. A defecção de Tito os fez mudar de atitude. Depois das eleições italianas, quando receberam um golpe mortal nas suas esperanças de comunizar a Italia os comunistas de Trieste, que tinnham levado algum tempo em silencio, começaram a defender a "internacionalização" inteiramente de acordo com o tratado de paz e adgoaram a nomeação de um governador suiço. Mas, como Vadali, o chefe comunista local, me disse com encantadora candura como "uma medida puramente temporaria."

Cheguei á conclusão de que se Tito abandonasse as suas heresias e voltasse ao redil do comunismo ortodoxo ,ou se o comunismo dominasse a Italia, os comunistas mudariam de novo de orientação". quem pode prever o futuro? disse-me a esse respeito Vadali, que vivel muito tempo nos Estados Unidos e no Mexico.

o o o

Embora me houvesse dito que a cisão com Tito enfraqueceu extraordinariamente o movimennto comunista em Trieste, não tenho muita certeza de que isso seja verdade. O mais forte dos dois ramos comunistas de Trieste é o italiano. No scetor anglo-americano, ao menos, todos os comunistas estão ao lado do Cominform a ponto de dar a impressão de que Tito não existe.

A propaganda comunista pela internacionalização da cidade, evidentemente desacompanhada da explicação de que tal media seria apenas "temporaria", tem mais apoio do que se pensa, por motivos absolutamente alheios ao comunismo, entre a Burguesia de Trieste, que viu o declinio da cidade, como um grande porto de mar, quando estava sob a soberania italiana.

A despeito do fato de que as eleições de junho mostraram uma boa maioria favoravel á União com a Italia, a medida não é 100 por cento popular.

Os povos fronteiriços da Europa têm uma mentalidade curiosa, que resulta das mudanças e incertezas a que se vêem submetendo. Adquirem dessa maneira uma especie de patriotismo regional. E por isso que o cidadão de Trieste se julga mais triestino do que italiano.

Mossoró por dentro

(Conclusão da 7ª pag.)

material escolar, parte do qual conseguido com o Ministerio da Educação. A Escola Domestica anexa ao Ginasio Sagrado Coração de Maria, cuja fundação teve grande significação na vida da cidade, teve apoio integral do Prefeito. As sociedades culturais e artisticas de Mossoró, presentemente tem encontrado decidido apoio e palpáveis auxilios do governo municipal. Elevou o Prefeito as subvenções dos diversos estabelecimentos educacionais da cidade. Aos Ginasios Sagrado Coração de Maria e Santa Luzia, levou o Governo do Municipio valiosa ajuda como ato de justiça e reconhecimento. As suas subvenções foram aumentadas de .... 3.000,00 e 3.600,00, para 12.000,00 em ambos, alem de 50.000,00 destinados à construção do novo predio do Ginasio Santa Luzia. Quanto ao Ginasio, será relatada pormenorizadamente em outra reportagem.

TRANSPORTES

Quanto a esta parte é lamentavel a situação em Mossoró. Informou-me Jorge Pinto de que a Prefeitura não receberia a verba destinada ao conserto de estradas pelo DNER, neste Estado, pois, o municipio está fazendo o impossivel dentro de suas possibilidades quanto a esta parte.

PRODUÇÃO E FINANÇAS

Obedientes ao titulo, não queremos encerrar este capitulo sem frizar um dos pontos mais interessantes, e que fala bem alto da politica administrativa do prefeito Dix-Sept Rosado, que encontrou a Prefeitura em descalabro financeiro e em situação de cáos em materia de organização administrativa. Ao assumir a Prefeitura não encontrou livros de escrituração regular atualizados, pois que, o movimento era feito por meio de balancetes mensais que tambem não estavam em dia. De uma arrecadação de 370.309,40, do trimestre, de 1 de janeiro a 30 de março, data em que assumiu o cargo, encontrou nos cofres ,em dinheiro a importancia de 200 cruzeiros. Parece mentira, mas é uma verdade pura e insofismavel. Hoje, entretanto, a arrecadação atinge a soma de 3.500.000,00 a 4.000.000,00.

ESPORTES

Os anceios do povo mossoroense pela construção de um estádio, são mais que desmedidas. Agora, todavia, nossa representação federal, conseguiu incluir no próximo orçamento da República, uma verba de duzentos mil cruzeiros, destinada à construção de um estádio. E ainda, assim, não se descurou o atual prefeito das outras modalidades de esportes. Isso, no campo das realizações materialmente diretas, porquanto, clubes e entidades autônomas, têm recebido subvenções, algumas mesmo ja constantes do orçamento da Prefeitura.

BAIXO CUSTO DA VIDA

As medidas tomadas pelo Prefeito, para a diminuição sensivel do custo da vida, extenderam-se por outro genero, estando entaboladas com sucessos, negociações de trigo, a fim de melhorar a espécie do pão e seu respectivo custo.

QUAL O SEGREDO?

Diante do exposto, ao espirito do leitor deve surgir uma indagação que, ao reporter, não passou despercebida: "qual o segredo do exito de Dix-Sept Rosado no governo de Mossoró e como tem conseguido recursos para tantas realizações e em tão variados setores?

Cremos, sem ser necessário ir muito longe, encontrar a resposta na simples análise da atual politica mossoroense: na paz e harmonia conseguida graça ao tato e força moral de que é possiuidor o sr. Dix-Sept Rosado, que conseguiu o milagre da vitória de março de 1948, como já conseguira perante os dirigentes centrais grande prestigio; pelo seu trabalho de franca colaboração em prol de um surto de progresso jamais visto em outras épocas em Mossoro, como de fato está acontecendo presentemente. Sendo hoje, uma cidade industrial, Mossoró é, ao contrario de muitas das nossas cidades industriais, um modelo de convivência democrática, de tal modo se confunde a vida dos seus industriais do tipo de Dix-Sept Rosado, com a dos seus operários. E' quase impossivel separar um dos outros.

No entanto, aqui está o industrial brasileiro que não é bom para sua gente de trabalho, pelas caridades que generosamente lhe faz do alto de seu palacete situado no "Canto", nem mesmo pela assistencia social que inteligentemente lhe dispensa da torre de comando de seu escritório central, mas pelo fato de ter, realmente, gosto em viver no meio desta gente, de camaradar-se com ela, de participar de seus folguedos e suas esperiências dos dias comuns. Aqui está o industrial que é tão homem do trabalho como qualquer dos seus homens de trabalho. Que vive na sua cidade que vai ao Rio e consegue tudo que quer, que, porisso mesmo, é verdadeiramente querido pela sua gente. Toda a fúria contra ele não conseguiu e nem conseguirá separar Dix-Sept da gente de Mossoró, que ficou quase inteira ao seu lado, não por senti-lo um senhor feudal, mas um amigo dos bons e dos máus dias, um amigo do pobre e do rico, amigo da gente de trabalho, amigo das tradições mossoroenses.

(Continúa na próxima edição de domingo)

OPORTUNIDADES

CASAS

PROCURA-SE casa para alugar ,de preferencia na Cidade Alta, mais ou menos confortavel, de aluguel até Cr$ 800,00. Tratar em Araújo Freire, à Rua Frei Miguelinho, 115 — Ribeira, ou pelo telefone 1331.

VENDE-SE por 42 mil cruzeiros, uma otima casa recentemente construida, com varanda, dois quartos, sala unica, cozinha, banheiro e W.C. internos, agua e luz ,toda mosaicada, em terreno de 7x30. Tratar na mesma diariamente com o proprietario à Rua dos Pageús, 1245 — Alecrim.

VENDEM-SE ou trocam-se por automoveis de 47 à 49, quatro (4) casas, sitas à Rua Jundiaí — 708-710, e Hermes da Fonseca, em frente ao campo de futebol, ao preço de Cr$ 70.000,00 — e — 80.000,00 cada. Tratar na "Casa Rio", Ulisses Caldas, 154 — Tel. 1594.

VENDE-SE a casa n. 415, Rua Presidente Sarmento, antiga Avenida Quatro. A tratar com João Rodrigues, na Rua dos Palanazes, n. 495 — Alecrim.

VENDE-SE uma casa sita à rua Auta de Soúza n. 178 (Cidade Alta). Tratar à rua Ulisses Caldas, 205 ou pelo fone 2035 (esquina mercearia).

MAQUINAS

MAQUINAS "SINGER" E "ELNA"

A Agencia Informadora Potiguar, Rua Ferreira Chaves 74, vende e compra maquina Singer usada. Vende maquina "Elna" nova, com motor e tampada.

TERRENOS

TERRENO PARA CONSTRUÇÃO

Vende-se otimo terreno na rua Otavio Lamartine, bem perto da Praça Pedro Velho. Tratar no Armazem Brasil, Av. Rio Branco, 546 ou pelo telefone 1100.

TERRENOS: Vendem-se ou trocam-se por automoveis tipo 47 a 49, dois (2) terrenos, esquina da Jundiaí com Hermes da Fonseca. Preço de ambos: Cr$ 50.000,00. Tratar na "Casa Rio", Ulisses Caldas, 154 — Tel. 1594.

DIVERSOS

TRANSFERE-SE o contrato do melhor ponto comercial, à rua Dr. Barata, n. 168, com instalação, vitrines, balcão, prateleiras, "caixa", telefone, a tratar na "A Fidalga", à Av. Rio Branco, 671 — em frente ao "Rex".

VENDE-SE

Um refrigerador marca Montgomery, funcionando perfeitamente, por Cr$. 6.000,00 — Tratar pelo Tel. 1910

VENDE-SE uma propriedade em Pirangy, otimas terras para agricultura e ceramica, com grande plantio de abacaxi, bananeiras e coqueiros. — Tratar com Ulisses Lins, á Rua Cel. Cascudo, nº. 322.

VENDE-SE um otimo ponto para negocio situado á Rua Pereira Simões .nº. 21, bem em frente ao Cais do Porto. — Tratar no mesmo.

AUTOMOVEL

VENDE-SE UM OLDSMOBILE MODELO 1940, MAQUINA SEMI NOVA USANDO OLEO 30, POR CR$. 30.000,00

TRATAR COM LUIZ ROMÃO, AV. TAVARES DE LIRA

CONDENADO A 20 ANOS

PARIS, 23 (UP) — O Tribunal Militar condenou a vinte anos de trabalhos forçados o antigo embaixador nazista em Vichy, Otto Abetz, acusado de pilhagem e deportação de cidadãos franceses além de participação no assassinato do ex-ministro Mandel.

ANUNCIOS CLASSIFICADOS
Ofertas Pelo Reembolso Postal

DIVERSOS

P I R A S M A
MATA A ASMA DO ASMATICO!
E' a maior descoberta cientifica para os asmaticos!
Uma associação da terapeutica americana com plantas brasileiras!
P I R A S M A
Pedidos diretamente ao — LABORATORIO LOUBET — Rua Maria Borba, 44 — S. Paulo

ENSINO SEM EXPLICADOR



Pelo NOVO MÉTODO DE CORTE "VOGUE", para alta Costura, com 365 figurinos, amplas ilustrações sobre a fazenda, e ricamente encadernado por Cr$ 125.00. ESQUADRO numerado "VOGUE", curvo, com escalas de busto, ombros e costas Cr$ 40.00. SUPLEMENTO ILUSTRADO "VOGUE" com mapas e tabelas de medidas Cr$ 25.00. Pedidos pelo reembolso postal para Rio Claro, Rua 6 n. 1322, Caixa Postal 152, Companhia Paulista, Est. de S. Paulo. Matricule-se no Curso por Correspondencia da ESCOLA DE CORTE E COSTURA DE S. PAULO. Em 5 meses uma perfeita modista. Cursos de Cortadeira técnica com diploma de contra mestre ou nos Cursos Especializados com diploma de Professora. P... ensino da Arte e Modas, solicite-nos prospectos.

Cursos especializados para ALFAIATES, pelos modernos Métodos de Corte "VOGUE"
Ouça, ás 3as. e 6as., das 9,30 ás 9,45, na Radio Nacional, em ondas curtas e longas, o programa dos Métodos de Corte "VOGUE"

MEDALHA INDIO DO BRASIL
Composta de ouro prata e bronze, com a pedra do mês de nascimento



—*—
PREÇO:
Cr.$ 100,00
Pelo Reembolso Postal
FABRICA DE JOIAS "AZTECA"
Rua Regente Feijó, 18 — Rio

CABELOS BRANCOS
OLEO MAC BIR
Não contém enxofre nem sais de prata. Vejetal e perfumado. Combate a caspa e detem a queda dos cabelos, Não é tintura e não prejudica a permanente. A' venda nas boas Farmacias, Drogarias e Perfumarias do Brasil
Atendemos pelo: REEMBOLSO POSTAL
VIDRO — Cr.$ 20,00
Livre de porte
Pedidos á Caixa Postal, 4.272
Rio de Janeiro — D. F.

Pedida a redução de semeaduras de trigo

WASHINGTON, 23 (UP) — O secretario da Agricultura, Charles Brannan ,ordenou a 24 Estados que reduzam as semeaduras de trigo, afim de manter a área semeada em todo o pais, no limite de 68 milhões e 900 mil acres, fixado na semana passada. A região mais atingida é o Estado do proprio Brennan ,ou seja o Colorado, onde a redução será de 35,5%.

Cine Rio Grande

AV. DEODORO, 635 — FONE: 15-31

— HOJE —

Matinée ás 15,30 — Soirée ás 18 e 20 horas
IDA LUPINO, PAUL HENREID e OLIVIA DE HAVILLAND em

DEVOÇÃO

A vida intima das famosas Irmãs Bronte autoras de "O Morro dos Ventos Uivantes" e "Jane Eyre". Duas irmãs amavam o mesmo homem: uma guardava seu segredo no fundo da alma... A outra revelava em cada palpitação de seu coração amante! Um episódio romantico inspirado na melhor literatura!

— HOJE — Matinal ás 9,30 —
LILLI PALMER e SAM WANAMAKER
— em —
Anos de Inocencia
O filme que recebeu a medalha de ouro da "Associação Americana dos Pais de Familia"
Um delicado romance impregnado de todo o lirismo de uma época encantadora!

TERÇA-FEIRA
Com Humphrey Bogart e James Cagney
A LEI DO MAIS FORTE

SABADO!
JASSY
Uma emocionante historia de amôr, mistério e intriga

Mossoró...

(Conclusão da 7ª pag.)

das de serem publicadas "a bem do regime".

A espera da volta do pais ao regime democratico, que deveria trazer consigo a completa liberdade de pensamento, palavras e ideias, ficaram os nossos homens de letras

O Rio Grande do Norte calou. Os nossos intelectuais ou aderiram ao fascismo então vigente, ou preferiram silenciar.

Mossoró não constituiu exceção. Fecharam-se os jornais. O mesmo destino tiveram as instituições literarias existentes.

Ha pouco, com o retorno da nação a um regime mais ou menos democratico, os intelectuais patricios, voltaram as atividades, com um entusiasmo pouco comum, com uma força criadora, antes nunca vista..

Mossoro custou a acordar definitivamente.

Os longos anos de forçada inercia, roubaram a nossa gente letrada o animo e as esperanças de outrora.

E coube a mocidade o trabalho de acordar o nosso povo.

Fundaram gremios culturais. Publicaram revistas. Editaram jornais.

E agora estamos "em forma". Temos tres jornais. Um dos quais o já declinado acima, sob a responsabilidade exclusiva da mocidade estudantina.

E, para espanto de muitos, fundou-se ha poucos dias, a "Academia Estudantil Mossoroense de Letras", que tem a finalidade patriotica, de elevar o nivel cultural da juventude estudiosa e que por isso, muito significa para a nossa literatura provinciana.

Os intelectuais conterraneos, ocupam de quando em quando as colunas dos suplementos literarios de Natal e Recife, postos as suas disposições por esses grandes animadores do movimento literario, M. Rodrigues de Melo, Nilo Pereira e o poeta Mauro Mota.

Temos assim, a grata satisfação de comunicar aos nomens de letras da nossa região, que Mossoro tambem esta na luta.

Mostrando a todos que ainda em o mesmo vigor e o mesmo entusiasmo de ha duas ou três gerações passadas. Está possuida desse entusiasmo benefico e são, de que toda vez que se presencia uma luta ou campanha digna ela é tomada.

Mossoro ressurge para a luta ardua e para a campanha santa pela causa de suas letras, causa essa onde todos procuram aumentar o cabedal literario de sua terra, para enfim pôr o Brasil no lugar em que êle deve estar. Em um lugar, que não se macule e em que se respeite a memoria sagrada de Machado e Rui, de Nabuco e Alencar e Monteiro Lobato e Mario de Andrade.

ALBERGUE NOTURNO DE NATAL!
para o
Não se esqueça do seu auxilio

Esteve em Natal o...

(Conclusão da ultima pagina)

maiores campeões, destinada a orientar a celula administrativa no caminho da sua redenção financeira. Essa campanha, conforme esclareceu s. excia., não surgiu trazendo no bojo movimento reivindicatorio contra o Estado, tanto que se propõe a criar um orgão tecnico de assistencia aos municipios, si e quando solicitada, sem qualquer carater de interferencia. Esse municipalismo é, ao contrario, algo essencial á organização federativa.

Quanto ao Rio Grande do Sul, Estado natal do sr. Adroaldo Mesquita da Costa, em s. excia. orgulho de revelar que o governo ali não esperou o prazo de 15 anos e entregou desde já aos municipios os 30% a mais da arrecadação estadual sobre a municipal.

FALANDO A' IMPRENSA LOCAL

Ontem á noite, na Vila Poti guar logo após o jantar com que foi homenageado pelo governador José Varela, ao qual compareceram autoridades civis e militares, aquiesceu o sr. Adroaldo Mesquita da Costa em palestrar ligeiramente com representantes da imprensa local que o procuraram.

Elogiou e realçou a ideia dos congressos de municipios do tipo do que será levado a efeito em Fortaleza, como reuniões multi-partidarias, destinadas a estudar e resolver problemas comuns e concretos, como os de energia eletrica, saneamento, estradas, etc. Essas reuniões tem para ele outra utilidade ,o ensejo da manifestação de problemas e necessidades, discutidos de boa fé e com objetividade. Ele considera isso um progresso nos nossos costumes politicos. Acha que a intolerancia facciosista de antigamente tornaria impossivel a realização desse Congresso de Municipios do Nordeste. Acentuou ainda que o caracter e a finalidade administrativas desses Congressos são uma necessidade atual e está de acordo com a tendencia universal, que considera o governo não mais como um simbolo negativo e instrumento de restrição. Acrescentou que hoje em toda parte governo é serviço, assistencia, administração. E disse textualmenne.

— "Os problemas do Brasil são em sua grande parte problemas de gerencia, de organização, de desenvolvimento economico e social — administrativos em suma. A propria tarefa de consolidação do regime democratico não é só politica, mas tambem administrativa".

O ministro acentuou o quanto a realização de assembleias como a que se vai realizar em Fortaleza deve ao clima de um governo de união e concordia, que fez da defesa da autonomia municipal e da redenção do municipio um dos principais do seu programa de ação, a que se vem dedicando com desvelo e eficacia.

Acentuou em seguida o carater municipalista da politica do presidente Dutra e da tradição do Ministerio da Justiça, para concluir que o governo estará sempre atento aos problemas e necessidades do nordeste e convoca todo o povo do Ceará, do nordeste e do Brasil, para que se una na tarefa, no urgente e imperioso dever de elevar os niveis de nossa vida material e cultural. Tarefa comum que cabe a governantes e governados.

Agua para...

(Conclusão da 7ª pag.)

nifico Chafariz, em cooeração com a Base Aérea de Natal atualmente fornecendo 50 mil litros dágua diariamente á população pobre do populoso bairro.

Alem do acima citado, encontra-se tambem em construção um outro no Bairro Baixinha, desta vez em cooperação com a Diocese e que será como o primeiro, igualmente mecanizado. O transporte da perfuratriz foi efetuado por caminhões da Prefeitura de Mossoró que viajaram para Natal em dias desta semana tendo sido designado, para se encarregarem do mesmo os funcionarios João Albuquerque Pinto e Jose' Romão Filgueira Somente os que conhecem a magnitude e o alcance destes melhoramentos poderão aquilatar com justeza o valor de tal empreendimento.

TERTULIAS FORENSES

Visando a maior aproximação da classe, os Juizes advogados e demais militantes do Fôro de Mossoro' deliberaram promover, mensalmente, no Clube Ipiranga, um almoço, que se realizara' de preferencia no ultimo sabado de cada mês.

Na reunião inaugural a 2 de Junho passado, tomaram parte: os Juizes Jose' Fernandes Vieira e Zacarias Gurgel Cunha; o Promotor Sebastião Fernandes Gurgel Filho; os advogados Antonio Francisco de Albuquerque, Gabriel Fernandes Negreiro, Jose' Rodrigues, Jose' Marcelino Filho, Jose' Mozart Menescal, Jose' Thiers Diniz Rocha Raimundo Soares de Souza e Vicente da Mota Neto; os escrivães Hemeterio Fernanades Raposo e Melo Filho, Philastrio Lopes Correia Pinto e Santidio Gurgel de Oliveira estiveram presentes, ainda, como convidados, por se encontrarem nesta cidade, o Juiz Olavo Fernandes Maia, de Areia Branca, e o advogado Israel Ferreira Nunes, de Natal.

E' propositos dos promoventes suscitar e discutir, durante os almoços, questões de direitos, em tese, entregando a presidencia dos trabalhos a um dos Juizes de Direito da Comarca alternadamente.

Revestiu-se de muito brilho excelente cordialidade a primeira dessas TERTULIAS FORENSES, como acertadamente denominada entre os seus idealizadores e frequentadores.

Parabens, pois, á nobre turma do Fôro de Mossoró por essa bela iniciativa, digna de imitação.

Mossoró — Julho — 1949
(Do correspondente)

Chicana...

(Conclusão da 6ª Pagina)

00,00, oferta da "Studebaker". ....

10º LUGAR:
1 caixa de bebidas "Rio Grande", oferta de R. Chaves & Cia.

11º LUGAR:
1 bomba de ar manual, oferta de Fonseca & Cia.

13º LUGAR:
Uma supresa!

— Para moças —

1º LUGAR.
1 bracelete, oferta da Joalheria Farache — 1 maquina Fotografica, oferta de Sergio Severo.

2º LUGAR:
1 vestido EFC, oferta da Casa Rio — 1 estojo de perfume "Helena Rubstein", oferta da "Predileta".

3º LUGAR:
1 fino par de calçados, oferta da "Paris em Natal" — 1 estojo de perfume "Coti", oferta da Alfaiataria Londres

4º LUGAR:
1 album de fotografias, oferta de J. Alves de Melo

5º LUGAR:
1 vidro de extrato "Haiti", oferta de Natal Modelo.

6º LUGAR:
1 truce de passeio, oferta da Formosa Siria

7º LUGAR:
1 pulçaro de alabastro, oferta de Tacito Brandão

8º LUGAR:
1 guarnição para mesa, oferta de Armazem Popular.

9º LUGAR:
1 ferro eletrico para engomar, oferta da Casa Lux.

10º LUGAR:
1 torrador de pão, oferta da SEPAN.

11º LUGAR:
1 torrador de pão, oferta da SEPAN

12º LUGAR.
1 corte de seda, oferta da "A Graciosa".

13º LUGAR:
1 surpresa!

A Partir de terça-feira no Cine "SÃOLUIS" um dos maiores filmes do mês

RUA SEM NOME

Produção 20th Century FOX

Cine São Luís
— HOJE —
MATINÉE: 15,30 — SOIRÉE: 19,45
NA TELA
CANTINFLAS
— em —
O CIRCO
NO PALCO:
GRANDE SHOW
LA MEXICANITA Y SUS CHINACOS

Cinema REX
— HOJE —
Matinée ás 15,30 — Soirée ás 18 e 20 hs.
Glenn Ford
— em —
PAULA
A rival de "GILDA"
Aguardem!
Canção do Sul
Tecnicolor

Cine São Pedro
HOJE — Soirée ás 19,45
INGRID BERGMAN
CHARLES BOYER
CHARLES LAUGTON
— em —
Arco do Triunfo
Da METRO-GOLDWYN-MAYER
Preço: Cr.$ 3,00

CINE "SÃO LUIS"
HOJE — A'S 9 HORAS
NA TELA:
BRINCANDO COM DINAMITE
Juntamente
LEGIÃO DO ZORRO
1.ª série
NO PALCO:
"DOMINGO ALEGRE"

Cinema "REX"
HOJE — A'S 9 HORAS
NA TELA:
O CIRCO
NO PALCO:
"HORA DA ALEGRIA"

83

Medicos-Mensageiros do bem -catalizadores da Humanidade

Pe. Francisco das Chagas Neves GURGEL
(Especial para o DIA RIO DE NATAL)

— I —

O povo é tão injusto com os medicos como o é com os sacerdotes. Homens de Deus, voltados unicamente para o bem da coletividade, fautores do progresso coletivo, fontes permanentes do equilibrio social do mundo, são os medicos verdadeiros fermentos do bem espalhados na grande massa, que não sabe o tesouro que possui. Precisamos no momento de uma campanha em que se explique ao povo e se convença do dever de se aproximar dos medicos, de ouvi-los, de ter neles amigos dedicados e capazes de levar a felicidade aos lares, dignificar a familia e afastar da vida o crepe da tristeza e da morte, sempre que as condições bio-psicologicas o permitem e Deus o autorise. E' certo que todos marchamos para o conhecido rumo que se ultimará com a morte, mas temos obrigação de juri e de consciencia religiosa de cuidar da saúde como quem procura o alimento para manter a vida. Enquanto o povo, a multidão for reservado para com os medicos, mais sofrimento se prepara a humanidade que tem por certo o mal que precisa, por desconfiar daqueles que serão sempre capazes de fazê-la mais feliz e mais aprazivel.

INJUSTIÇA QUE FAZEMOS AOS MEDICOS

E' de lamentar profundamente e nisso muitos de nós temos culpa a flagrante injustiça que fazemos aos medicos. O povo foge do medico, preferindo ouvir a palavra do curandeiro, do enfermeiro e porque não dizer "do homem da venda" que ensina remedios acertados, porque já passou para seu Fulano e ele ficou bom... Que coisa pavorosa essa a de deixar de ouvir o homem que estudou, que conhece o organismo, que manipula as drogas, sabendo-lhes as aplicações, sua toxidez, seu gráu de salubridade, para escutar sómente a voz de quem menos autorisado é para dar uma só palavra sobre esse pequeno mundo ou esse tremendo "cosmos" que é o organismo humano em todas as suas misteriosas facetas! Que desastre saber o quanto somos muitos de nós injustos com o medico, dizendo que eles querem dinheiro, que eles só querem é tomar o que o pobre tem! O' como isso dói, pois nunca ouvi dizer que um medico deixasse de receitar e examinar um doente, porque ele declarou que não lhe podia pagar a taxa a que ele tem direito. Por tudo precisamos compreender que o medico tem que viver como todos nós, respeitando ainda por cima de tudo a sua condição social, os problemas de familia, habitação, manutenção, etc. e tudo isso só se faz com dinheiro e muito. Não pode o medico fazer tudo de graça, pois se ele torna gratuito todo seu esforço, começa por faltar aos seus compromissos minimos como homem de sociedade que é, vivendo de modo igual a todos nós, tendo roupa a usar e mercearia a pagar no fim de cada mês... Porque se não é justos com esses homens que são fermentos de Deus no mundo, dando o melhor de sua vida no cuidado unico de fazer felizes os outros, de fazer crescer a gloria de viver, abrigando na grande arvore do saber e dos cuidados profissionais a riqueza demografica do mundo. Nesse mundo misterioso em que eles vivem, desde o mundo preventivo da Higiene e da Profilaxia até às aplicações da terapeutica, à positividade sumamente objetiva da cirurgia, precisam ser mais anjos do que humanas criaturas, pelo cunho pratico e indispensavel da sua grande missão.

TAREFA EUCATIVA QUE NOS COMPETE

Esclarecer o povo, explicar ao povo o que é o medico, sua função, seu valor, sua cultura, seu nome voltado para o bem, sua honra empenhada um dia num longo juramento feito de zelar pela felicidade alheia e pela gloria da vida que não é dele, mas dos outros a quem ele irá dar o melhor das suas forças e das suas atividades em prol do progresso da humanidade. Cumpre a todos nós que dispomos de auditorio facilitar essa tarefa aos medicos, mandando o povo ao medico, quando formos confessar doentes, batisar crianças em piena decaida da existencia em estio num tempo em que a vida deve ser apenas despertar de uma longa primavera. Quantas vezes na minha vida tenho batisado criancinhas quase à morte e tenho conduzido eu mesmo ao medico e dias depois tenho como recompensa encontrar pelas ruas da cidade um pai ou uma mae sorridente com a agradavel noticia "meu filhinho ficou bom — Deus lhe pague, porque me levou ao medico". — Assiste a quem dispõe de um auditorio uma imensa responsabilidade, pois muitas vezes temos nas mãos uma existencia que se salvará ou não se tomarmos ou não a atitude que o doente merece. Por outro lado devemos respeitar os casos, consoante a especialidade, pois não seria acertado mandar ao otisiologista a quem se queixa de dores pelo baixo ventre ou à altura dos rins. Nesse caso mandarei ao urologista, porque é seu dominio e ele como especialista olha com 4 olhos para um orgão, sem esquecer sua repercussão nos demais. Para isso ele estudou e por isso tem responsabilidade e se ele não procurar a vida e saúde do doente, outra coisa não poderá procurar, pois sua missão é aquela e a nenhum de nós assistirá o direito de criticar, pois ele vê como medico bem adiante de todos nós que somos leigos no assunto. Sejamos justos com os medicos. Não tomemos remedios ensinados, porque deram certo um dia para alguem, pois cada organismo é um misterio e somente o medico pode intuir esse mundo ingrato, que Deus fez é verdade mas a Escritura teve o cuidado de não dizer que estava bom. Observai que Deus foi achando coisa por coisa bôa, mas ao fazer o homem não disse que estava bom o negocio! Porque? Sabia e via o que era o homem. Um misterio do começo ao fim, do sorriso de criança ao enrigar da face, na velhice vai um passo apenas ,mas muitos cortes e vales atravessamos até o luminoso dia sem fim, ondè saberemos porque o homem vive tão pouco e consoante a Escritura "brevis vivens, repletis multis miseriis..." Deveriamos nos inclinar profundamente ao ver passar um medico. Fermentos do mundo, catalizadores do bem, verdadeiros imans da bondade, perfis voltados e unicamente para a felicidade alheia, pois sua profissão é mais um estado do que uma ocupação profissional, um sacerdocio, mas um sacerdocio que merece ser valorisado pelo que representa e pelo que significa para a sociedade, que sem de não poderá fazer progresso estavel e duradouro. Muita gente, no entanto, abusa desta bonita ideia do sacerdocio do medico e quer tudo com o medico, mas nunca pagar seus direitos. Não, não está certo. Medicina é coisa indispensavel ,mas não é preço de feira. Aquele que ocupa um medico, deve ter o prazer de dar-lhe o necessario, pois seus emolumentos são até garantidos por lei, confiando que ele sabe o certo e o errado e que responsabilidade imensa enfrenta para salvar uma vida. Devemos ter prazer em dar o justo ao medico, prestando-lhe a assistencia de subsidios a que fazem jús seus trabalhos. Muita gente tem dinheiro para farriar, para divertir-se caramente, mas não quer dar ao medico que tratou um filho, que salvou uma filha, que restituiu a saúde a esposa nas ansias da morte! Isso participa de uma verdadeira injustiça, pois temos obrigação de acatar o medico e até fazer-lhe bôa ausencia, nunca colocando o povo contra o medico.

Clamorosa injustiça com os medicos está em chamar varios medicos de uma só vez e ir-se experimentando um e outro, dando-se um remedio e suspendendo outro, sucedendo assim contrapor um medico a outro, diminuindo-lhe a fama à custa da insensata atitude de procurar varios e não observar as prescrições exatas de nenhum deles. Injustiça clamorosa! Procedimento insensato de quem não dispõe do senso de responsabilidade, colocar o medico contra o medico, podendo ao menos prestar-lhe este ato de gratidão de preparar-lhe a bôa fama a que ele tem direito como nosso irmão e cristão que é.

Deus abençói esses mensageiros do bem no mundo que sonham com a grandeza do homem, num mundo onde tudo é hostil à finalidade suprema do vencer, porque não falta quem não tente apagar em nós o sonho de nossa libertação da ignorancia, que é por certo a mais terrivel e drastica das formas de molestias que infelicitam o homem neste mundo. Não tomeis remedios ensinados, não espalheis boatos contra os medicos, não afasteis o povo nem os pobres dos medicos, porque se assim procederdes sereis criminosos, por estardes combatendo os mais autenticos propulsores daquilo com que todos vós sonhais abertamente — a tal da felicidade. Ajudai os medicos a viver. Ide aos medicos. Respeitai os medicos na sua dificil missão. Espalhai no povo o dever de frequentar o medico, indicai o bem, porque ele é já o premio de quem o pratica. Fazei o bem, porque esta é a mensagem desta vida. A medicina e a mão de Deus, preparando o templo do composto humano para a ressurreição. Quem leva um doente ao medico saiba que terá no céu um melhor lugar, porque contribuiu para fazer brilhar Deus naquele templo de manifestação de sua gloria. O' como são eles fieis à sua vocação. Quantos vivem na pobreza, passando mal, faltos de conforto e os inimigos da sua grandeza moral a espalhar que são ricos e tudo deveriam fazer de graça! Fim de mundo, mas realidade clamorosa. Sejamos justos com os medicos. Preguemos o seu valor ao povo e façamos do medico o anjo da guarda da alegria, do encantamento e da paisagem gloriosa dos lares, a quem eles como mensageiros do bem, espalharão na massa o fermento da glorificação, porque a justiça é bem o fundamento da perene imortalidade.

Natal — Meia noite de 20 de julho de 1949.

"Vinho de café"

(Continuação do Suplemento)

8 — logo que terminar a fermentação tumultuosa trasfegar, arejando;

9 — continuar a fermentação lenta com batoque hidráulico, em lugar fresco.

O mais, como para vinho branco.

A Legislação brasileira bem como a francesa não fazem referencia a este tipo de vinho que por muitas razões se aproxima do osado como é, as vezes, confundido.

Entretanto na França para fins sanitarios e fiscais sua apreciação está sujeita às constantes analiticas correspondentes ao vinho tinto.

Esta interpretação dos regulamento tem causado algumas dores de cabeça aos cantineiros honestos pois não é muito razoavevl equipara' um produto que dormiu sómente uma noite com outro que o fez por 3 e mais, em contacto intimo com o bagaço.

Quando ao analista compete fazer a caracterização do "vinho e café" pode êle se servir da Relação-Enotanino: Flifenois não taninos, que nos "vinhos de noite " é inferior a 0,9, enquanto que os vinhos tintos está compreendido entre 1 e 3.

Algumas videiras hibridas que, vinificadas em tinto, fogem á essa regra apresentando aquela relação abaixo de 1 podem ser reconhecida no ato da degustação.

Decidam-se os viti-vinicultores indigenas pela produção cuidadosa desta bebda pois tudo indica será bem acolhida pelo consumidor brasileiro. Não podendo chama-la de vinho de café (nossos classicos cafés antigos desapareceram) terá que bebe-la nas casas de pasto pedindo, solenemente ao ao garção uma meia de "vinho de uma noite" para maior satisfação de seu temperamento tropical.

(x) — Os 3/4 do môsto restante são vinificados para vinho tinto.

(xx) — O Intituto de fermentação do Ministerio da Agricultura fornece gratuitamente a quem solicitar, o levedo em apreço.

xxxxxxx

Comunicado do Serviço de Informação Agricola

Ministerio da Agricultura — Março de 1949.

Conhecimento...

(Continuação do Suplemento)

acusa a existência de ferro ou óxido de ferro, argila ou a cal.

A côr negra ou bem escurecida indica a presença do humus; ou, nas várzeas, baixadas, vvales e fundões, ser um terreno paludoso ou turfoso.

Se o liquido obtido de uma fervura dessas terras em água,

Matou as duas filhas jogando-as ao mar

Um fato monstruoso que comove todo um pais--Uma mulher jovem lança ao mar as duas filhas

BUENOS-ARES, (Meridional Comunicam de Mar de 1 Plata: — Um fato impresionante ocorreu nessa conhecida estancia balnearia. Uma mulher lançou ao mar suas filhas. Uma das circunstancias a impressionante é que o cride ocorreu justamete onde hhá alguns anos, a grande poetesa Alfonsina Stoni jogou se ao mar, no espigão da Parola.

O crime teve lugar entre o céu e o mar, no extremo do primeiro espigão da Parola, onde está o monumento a Alfosina Stoni.

Estava como caia a noite — começa a carta o motorista particular Juan Antonio Caliva — quando vi uma mulher descer as escadinhas que conduzem á praia. Levava uma criança nos braços e outra segura pelas mãos. Em dado momento tive a impressão de qoe ela me tinha visto. Regressou e perdeu-se na rua.

Caliva estava esperando o patrão.

Meia hora depois pareceh-me ver a mesma mulher que regressa do espinão. Não tinha certeza, mas era a mesma mulher. Sómente agora não trazia consigo nenhuma criança...

OS SAPATOS

Caliva e outro amigo tiveram a curiosidade de cnegar até o extremo do espião. Já era noite fechada e a maré subia, rugindo

— Por aqui não existe nada.

— E isto?

Caliva levantou um sapatinho de couro claro, um sapatinho de criança...

Depois veio a denuncia. A policia correu a praia. Num canto avistou-seo que, á primeira vista, parecia um monte de trapos: Era o cadaver de Tulia Clemencia. Na mão crispada e fria tinha ainda um saquinho de balas com que a mãe quis dulcificar a sua morte horrivel.

UM HIENA HUMANA

Enquahto isso, em um quarto da obra em construção no caminho de Necochea e a rua Belgrano, Adelina Irma Manzur, estava ceando com Pedro Cancina e seu primo Luiz Alfredo Lara

— Onde esteve?

A mulher olhou-o antes de responcer.

— Fui até o centro.

— As meninas?

Outra pausa. Cancina serve vinho. Adelina termina de comer antes de responder.

— Dei-as para uma familia de Buenos-Ares. Serão bem cuidadas. Assim não nos amolarão mais.

Depois abandona a mesa e vai deitar-se num catre. A mulher que matou seus filhos dorme placidamente até a policia chegar. Ao ser detida não derrramou uma lagrima, nem um soluço.

Diante do espelho

Reflexões aos 40 anos

Algumas idéias que ocorrem ao espirito de uma mulher de cabelos brancos

As crianças e os homens não me olham mais.E' estranho, eu acreditava que só a admiração dos homens justifica a beleza mas agora observo que mesmo os olhos dos inocentes livres do desejo são sem indulgencia; e se um dia olham indiferentes, isto quer dizer que já estamos velhas.

Os homens são tão vaidosos que gostam sempre de cumprimentar uma mulher bonita E eu pensando na eternidade desta sua admiração, não comprendi que o olhar de uma criança ou de uma pessoa simples, é a recordação mais amorosamente generosa que encontramos em nossa velhice.

Há uma hora me olho no espelho e não encontro mais a luminosidade antiga: não tenho já a fronte lisa, os olhos limpidos, o nariz delicado da mocidade. Olho-me com impiedade e descubro sulcos vizinhos a minha boca, varias linhas em torno dos olhos e o queixo irremediavelmente engrossado. Parece-me ter recebido um golpe profundo no coração, tanto foi rápida e imprevista esta transformação. A todas as mulheres sucederá o mesmo, Sera' que só percebem isso quando são olhadas sem indulgencia? Bem, a historia de minha primeira ruga é esta: Tinha eu vinte e dois anos. Que desespero! Como foi grande o meu esforço para eliminá'-la: quase enloqueci'! Quando trabalho, meu Deus para inventar massagens apropriadas, cremes especiais segredos dos institutos de beleza! Blasfemei contra tudo. Não sabia então que a juventude entra sempre triunfante em qualquer parte, e que uma ruga a mais ou a menos não conta. Agora sou indiferente a esta recordação e este risquinho é o unico do meu rosto que não me da desgosto, atualmente. Ao contrario, me é extremamente caro. Poder inclivel da recordação quando finda a paixão, começa a nascer a reflexão. Somos menos felizes, mas... Estou certa de que todas as mulheres tem a ruguinha do primeiro amor. E em todas este sinal de reconhecimento sentimental tem no o seu posto bem definido. Uma, candida e bondosa, conserva-o em um angulo da testa: outra, desdenhosa, num lado da boca: outra m, e invejosa, exibe-o junto aos olhos.

Deve ser triste a busca afanosa de um olhar admirativo masculino mais triste ainda reconhecer que não o encontramos facilmente. Os homens não são quase crueis com a palavra, mas o são muitissimo com os olhos. Devo me controlar quando perceber que um homem escolhe as palavras que me diz pois sempre fui de uma credualidade estupida em se tratando de cumprimentos masculinos.

—

Facamos as pazes com estes triste quarenta anos. Quero recordar-me, daquela frase que me diziam sempre quando era pequena: "Serás bela se fores boa" Em verdade, passamos a vida a constatar a falsidade desta maxima educativa: é inacreditavel que haja mulheres belas cheias de maldade emulheres feias cheias de bondade.

Mas com o correr dos anos é que verificamos quanto é sensata aquela frase. A bondade faz o seu caminho lento, mas seguro, no animo de uma mulher e mais tarde é o unico ingrediente com o qual ela conta para a criaço de uma nova beleza. Posso afirmar que o mundo poetico, cheio de bondade é a unica riqueza de tudo o que decai. Façamos a paz com a sombra triste que desce sobre o nosso rosto. Há uma beleza nova para a mulher de quarenta anos: a bondade da alma, a luminosidade do espirito.

No mundo do radio

POR AL NETO

A Tribuna e o rádio se dirigem ao mesmo orgão de percepção: o ouvido. Porisso, tanto em uma como em outro, o poder da memoria está praticamente ausente. Via de regra, quem escuta um discurso, como quem ouve um comentario radiofonico, não consegue recordar com precisão as frases que ouviu. Nisto a Tribuna e o Rádio se diferenciam grandemente do Jornal. O leitôr tem muito maior feilidade para recordar o que lê, o poder da memoria exercem na forma direta.

Já citei importante facto de diferenciação entre o Jornal na Tribuna, a influencia pessotão da influencia pessoal. no Jornal não existe influencia pessoal; no radio a influencia pessoal existe mas é limitada; na Tribune, a influencia pessoal se exerce em toda plenitude.

A personalidade de um orador, em ocasiões, projeta-se tão intensamente sôbre aqueles que ouvem e veem que as palavras chegam a adquirir um papel relativamente secundário. Simultaneamente com o poder da influencia pessoal, existe na Tribuna o poder da influencia de grupo. A influencia de grupo não existe no caso do Jornal nem do Rádio

Muitas veses, um par de pessoas entusiasmadas, numa audiencia inicialmente da massa sobre si mesma. Os oradores e conferencistas, frequentemente, tiram proveito dessa situação

Aniversario do Conjunto Teatral Potiguar

Esteve reunida em dias da semana passada o Conjunto Teatral Potiguar, com o comparecimento de grande numero de associados, sob a presidencia do vereador Sandoval Vanderlei, para a elaboração do programa das festas comemorativas do 8º aniversario de fundação daquela sociedade de amadores ,a transcorrer no dia 20 de agosto proximo, quando circulará a Revista "Teatro", orgão do Departamento Cultural do Conjunto.

Na mesma reunião foi escolhido a grande peça em três atos, de Genolino Amado "Avatar", para o espetaculo de gala, no Teatro Carlos Gomes.

As festividades terão inicio no dia vinte, prolongando-se até o dia 27.

Oportunamente publicaremos o programa.

83V

A historia do Sabiá Velho

RAUL LEMOS

"Nas suas cordas quanta nota dorme Como o passaro dorme nas ramas, esperando uma mão delicada Que saiba arrancalas!"

(Becquer espanhol)

Agora, minha filha, que já estás te preparando para me deixares, nessa alegria vã dos 17 primaveras, no afan ardoroso e contagiante de constituir um jovem lar, em corrida celere para a Vida, que muitas vezes eu te respondia que ela era uma lagrima de saudade, um sorriso de esperança, quero contar-te quiçá, a derradeira historia de pae que tem amado muito.

Tu', Lucia, ainda tens aquela velha mania de quando criança que eras, a pedir-me sempre, sempre, que te contasse uma historia.

E muitas vezes para conseguir-te dormir, contava a da madrasta:

Xó xó passarinho — Ai não [toques o biquinho
Vae-te embora p'ra teu ninho.
Carpinteiro de meu pae
Não me corte meus cabelos,
Minha mã me penteava
Minha madrasta me enterrou
Pelo figo da figueira
Que o passarinho bicou.

Outras vezes era a do "Kagado e a Festa do Céo"

Léo, léo, léo, se eu desta es- [capar
Nunca mais bôdas ao Ceo!

E a de João grumete, Cova de linda flor, João mais Maria:

Chipe chipe minha gata,
Nao me come meus bolinhos,
Quando comé t'in dara!

Ouvir historia! Como nos é grato, depois recordar as que ouvimos em criança. Essas reminiscencias, flores que memoria, sao-nos preciosas mais tarde, que as desfolhamos pelo caminho no declinio da vida.

Foi o que fez o nosso querido poéta Coelho Neto; ele semeou no "Canteiro da Saudade" toda a riquesa de sua alma e essas saudades, como ele disse "São livres, voam em volta de nós as nuvens no espaço".

Porem, minnha filha, pondo á parte estas divagações, êsterelembrar do passado cheio de canticos crespusculares, que tem do mer a musica suprema edos luares a luz dôce e acalentadora, vamos ao cumprimento da minha promessa, hoje, que ainda, como outrora, mal oteu nnoivo desaparece, todas as noites da porta do nnosso casebre, vem

Foi o que fez o nosso querido poéta Coelho Neto; ele -m-.dnda
semeou no "Canteiro da Saudade" toda a riqueza da sua alma e essas saudades, como ele disse "São livres, voam em volta de nós como as nuvens no espaço".

Porém, minha filha, pondo á parte estas divagações, êste relembrar do passado cheio de canticos crepusculares, que tem do mar a musica suprema e dos luares a luz dôce e acalentadora, vamos ao cumprimento da minnha promessa, hoje, que ainda, como outrora, mal o teu noivo desaparece, todas as noites da porta do nosso casebre, vem tu' ainda, sorrateira e brejeira, não de chambre como menininnha antigamente, aproximando-te da mêsa, baixas o quebra-luz e de mãos no meu queixo:

— Paisinho, conte-me uma historia!

— A historia de hoje, por despedida é a seguinnte:

Um velho sabiá tristonho, que quasi já não cantava mais, de aspecto merencóreo, de plumagem baça, e já um tanto calvo... um velho sabiá que outrora fôra alegre, vigoroso e ativo, e que acabava de educar uma numerosa prole, vendo que seus filhos já se achavam suficientemente fortes para viverem por si; vendo que eles já podiam dispensar a aza, a proteção paterna, resolveu darlhes mais alguns conselhos, antes da separação, antes da despedida final.

Para isso, subiu com eles á mais alta grimpa da mais alta árvore na floresta e lhes disse:

Meus filhos olhai o mundo...

E a rapaziada atonita, olha va.

Olhai o vasto mundo, ia dizendo o velho, e vereis que isto é um vale de lagrimas, um inferno de dores, um abismo de tristezas! Vereis que a vida não presta, que o mundo é doloroso e horrivel, que é feio e triste como a morte...

Ouvindo isto, um dos filhotes, que era de gênio alegre e zombeteiro, disse baixinho para os irmãos:

"Pobre do velho! Está caduco! O mundo é lindo...

Era de fato uma esplendida e gloriosa manhã. A imensa floresta verde ondulava macia ao sopro da viração. Por toda a parte flores e frutos. No ar, andava um agitado zumbir de insetos, um continuo cantar de aves moças. Todos os rumores misteriosos da soledade ali se casavam em uma harmonia inefavel.

E o velho continuava:

Vêde o sol. Julgais que é bom? Pois é um engano. Nas lutas pela vida, quando voamos cançados em busca do alimento escasso, seus raios ardentes nos prostam mortos de insolação e de febre Vêde a agua sussurante das fontes. Já nossos avós diziam que junto delas é que melhor se esconde o caçador cruel. E a ciencia moderna afirma que, com a gota limpida e traidora, bebemos tambem milhões de microbios letais!

Vêde os frutos que desafiam os vosso apetite: uns são lindos mas venenosos e traidores como a beladona; noutros se escondem perfidas indigestões.

Nas azas, tão faladas e tão poeticas da briza, esperta e fria ,andam as bronquites e os reumatismos. Os reumatismo, ai de mim, que já tiveram a esta aza vigorosa e pujada todo o peito, toda a vontade de voar!

Não há nada bom debaixo do sol!...

Uma gargalhada retumbante e sonora interrompeu o discurso do velho sabiá tristonho. Era a rapaziada alegre, irrequiéta e feliz, que acabava por acreditar que, de fato, o velho endoidecera. Mas o respeito filial em breve reprimiu o riso indecente.

Ride, continuou o velho, pois Deus queira que em breve não tenhais de chorar! Mas continuai a ouvir?

Por vosso bem, eu vos concito a fugir do mundo, das suas lutas, das suas perfidias.

Muito especialmente eu vos concito a não formar familia. Porque si a formardes vereis talvez, vereis talvez morrerem os filhos caros, ou a esposa idolatrada como eu perdi. E nesse acerbo momento, como Edgard Poe, o sombrio poeta do corvo, abrindo a janela sobre a noite de vossa vida ali vereis somente escuridão, e nada mais!

Escuridão ali e nada mais...

Os nossos afetos nos fazem sofrer dia e noite. Alem das nossas proprias dôres, sorendo duplamente com aqueles que nos são caros... Por tudo isso e por vosso bem, eu vos concito, pois, a não amar!...

Neste momento, então a gargalhada rebentou mesmo nas bochechas do velho pessimista!

Um riso louco esfusiava ,irreverente, irreprimivel, interminavel...

Logo que foi possivel socegar um pouco ,a rapaziada começou a dizer:

"O mundo é lindo e a vida é bôa! Queremos a vida com todas as suas lutas, com suas esperanças e com seus desesperos, suas vitorias e suas derrotas.

Queremos a vida como Deus a fez; queremo-la como vós mesmo já a vivestes. E, principalmente, queremos viver para outrem, queremos amar, queremos nos sacrificar até a morte pelo nosso afeto...

Para que foi então que Deus fez os sabiás, para que foi que Ele fez a mocidade, si não foi para cantar, para voar para amar?...

E o velho sabiá tristonho, depois de refletir um pouco, disse: os rapazes têm razão, para a mocidade o mundo é lindo e a vida é bôa.

O amor sincero e puro é um dom divino. Essa extranha renuncia de si mesmo, essa dor volutuosa ,esse viver para outrem, foi o proprio Deus quem o inoculou em nossos corações. E mesmo para os velhos, há uma paz suavissima nesse anoitecer sereno depois de uma vida cheia de afetos, depois de uma vida bem vivida, quando termos a convicção de haver combatido o bom combate.

E, voltando-se para a turba, risonha e excitada ,acrescentou:

Pois bem, si não tendes mêdo á luta, ide e vivei. Mas eu quero dar-vos ao menos esta regra de ouro. Aceitai a vida como a vida é; ponde somente em Deus os vossos olhos e a vossa esperança e vivei socegadamente, vivei sem fraqueza.

E' esta a regra da eterna vitoria Voai...

Esflorando o Evangelho

"Não esmagará a cana quebrada e não apagará a torcida que fumega, até que faça triunfar o juizo".

"Evita as sentenças definitivas, em face dos quadros formados pelo mal.

Da lama do pantano, o Supremo Senhor aproveita a fertelidade.

Da areia seca, retira utilidade solidez.

Da arcia seca, retira utilidades valiosas.

Da substancia amarga, extrai remedio salutar.

O criminoso de hoje pode ser prestimoso companheiro amanhã.

..O malfeitor, em certas circunstancias, apresenta qualidades, nobres até então ignoradas, de que a vida se aproveita para gravar poemas de amor e luz.

Deus não é autor de esmagamento.

E' Pai de misericordia.

Não destroi a cana quebrada, nem apaga a torcida que fumega.

Suas mãos reparam estragos, seu halito divino recompõe e renova sempre.

Não desprezes, desse modo, as luzes vacilantes e as virtudes imprecisas. Não abandones a terra pantanosa, nem desampare o arvoredo sufocado pela erva daninha.

Trabalha pelo bem e ajuda incessantemente.

Se Deus, Senhor Absoluto da Eternidade, espera com paciencia, por que motivo, nós outros, servos imperfeitos do trabalho relativo, não poderemos esperar?

Emmanuel

(Comunicação recebida pelo "medium" Francisco Candido Xavier).

Oriano de Almeida realizará o 8º Concerto da Cultura Musical

Atendendo a insistentes solicitações, a Sociedade de Cultura Musical, convidou o pianista Oriano de Almeida para a realização do 8º recital e que terá lugar no proximo dia 27 no Teatro Carlos Gomes. Essa noticia é bastante alviçareira, pois, Oriano de Almeida precisa ser ouvido mais uma vez por todo o público natalense, para ouvi-lo e aplaudí-lo antes de sua partida para a Europa.

Para brilhantismo deste recital de despedida a Cultura Musical contará com a colaboração da Comissão que promoveu as recentes homenagens ao insigne pianista.

Homens, coisas e letras

Jornal de Letras

José Lins do Rêgo

Os irmãos Condé resolveram abalar o marasmo que anda pela nossa literatura, verdadeiro torpor nas letras e nas artes, e vão publicar u jornal de letras publicação que supere os grupos e as panelinhas e que apareça com um grande programa.

Conheço de sobra estes Condé, e sei que são agentes beneficos da coisa literaria, homens que acreditam na literatura, e que se dão a ela com todas as suas energias. O João e o José tenho-os na conta de amigos do peito ,embora de vez em quando o João se arrufe e ande de tromba, em reação ás minhas inocentes brincadeiras. Negocios do senso de humor e do bom e do mau funcionamento do figado. Mas nada terá isto que ver com a nossa amizade, e, muito menos, com a capacidade para servir e trabalhar dos irmãos Condé.

Acredito que o tal jornal que eles vão lançar obtenha sucesso. Bastam as memorias de Afranio Peixoto, que o jornal vai publicar, para dar-lhe a importancia de um acontecimento literario. A nossa literatura, de hoje em dia, anda a sofrer de uma chatice generalisada. Os criticos cruzaram os braços como lavradores sem terra para trabalhar. Não há vento para vencer uma calmaria de levar ao desespero. Tudo prado e ruim, tudo feito e tudo acabado na pior maneira.

Acredito que o jornal dos Conlé faça alguma coisa para salvar-nos deste aborrecido estado de coisas. Vamos espera-los com as maiores esperanças.

Sementes de juta amazonense crescem em Iquitos, no Perú

Falta financiamento para o produto nacional e é restringida a sua exportação — Revelações feitas numa mesa redonda, na presença do sr. Ademar de Barros

MANAUS (Meridional) — Durante a mesa redonda promovida pela Associação Comercial do Amazonas, da qual participou o senhor Ademar de Barros, foram debatidos os principais problemas economicos da região amazonica, entre os quais o da borracha, o de madeira e guaraná.

REVELAÇAO SENSACIONAL

Durante os debates, o ponto culminante registrou-se com a revelação sensacional do senhor Isaac Sabá, quando este tratava da questão da juta. Sem rodeio, e com claros objetivos, o senhor Sabá começou dizendo que para atender às necessidades nacionais de trinta e cinco a quarenta milhões de quilos de juta, só o Estado do Amazonas já produz cerca de 15 milhoes, e que dentro de um ou dois anos poderá fornecer a quantidade reclamada no comercio interno, carecendo tão somente de financiamento. Criticou, então, o governo, revelando que, enquanto falta esse financiamento, e os produtores se arriscam para produzir mais, os poderes publicos negociam com a juta indiana, dando margem ao desanimo que já se observa no Estado. Mais ainda restringem as possibilidades de negocio, proibindo a exportação do nosso produto em mercado no pais, quando os norte-americanos nos fazem propostas vantajosas.

PARTE DE ADEMAR

O governador bandeirante parteou o senhor Isaac Saba, crescentando que nossa gente é de fato corajosa em dar crédito ás promessas do nosso governo.

Em seguida, o senhor Saba revelou um fato sensacional. Referindo-se aos esforços dos norte-americanos para a aquisição da juta, disse que eles, em face das dificuldades postas pelo nosso governo, desistiram de nos comprar juta, limitando-se a levar sementes da Amazonia, a lavradores connecedores do ramo, para plantação em grande escala em Iquitos. Assim, aquela região já está florescendo uma plantaçao fabulosa de juta.

Missão no...

(Conclusão da 7ª. pagina)

dos ao Ginásio Santa Luzia e Sagrado Coração de Maria, de Mossoró.

Resta só que se converta em lei o projeto, com as modificações que o Governo achar de por bem introduzir.

3º) — O porto de Areia Branca. Deixo de falar da construção do predio do Ginásio Normal, da reforma da Cadeia Pública, dos auxilios indispensaveis aos citados Ginásios, não só por considerar a sua efetivação um acto de rotina, numa administração conciente, mas por se tratar de promessa formal de quantos, a partir de quase dois lustros, têm enfeixado, em suas maos, os poderes do Executivo Estadual, inclusive o seu atual detentor.

Por isto, arremato estas considerações referindo-me, apenas, ao Porto de Areia Branca.

Neste caso, o meu apelo aos ilustres emissários, em nome do Oeste, calcinado de sol e esquecido dos homens, seria substancialmente diferente dos outros. Eu não pederia, como nos demais casos, que S. Excia. fizesse menção, na sua Mensagem, do seu desejo de realização, ou, pelo menos, de concorrer, na medida das suas forças, para a sua efetivação.

Aqui, eu solicitaria dos emissarios que fizessem sentir ao Exmo. Sr. Governador, que a região mencionada (que êle bastante conhece, melhormente agora, que, visitando Mossoró, esteve em contacto com suas reais forças economicas e sociais) — desejaria que S. Excia., na politica portuária do Rio Grande do Norte, não tomasse qualquer atitude que se pudesse increpá-la de parcial ou sectaria. Abstraindo os interesses desta ou daquela comunidade, colocasse o problema em termos do interesse do Rio Grande do Norte, sem "parti-pris" ou influencia de ordem afetiva.

O porto de Areia Branca é um imperativo economico do Estado e quiçá do Nordeste, e a maior reivindicação do Oeste potiguar.

Não se trata de fazer a sua localização, dando-se preferencia a esta ou aquela cidade. O que se pretende é dar um escoadouro para a citada região, compreendidas nela largas faixas territoriais da Paraiba e do Ceará.

Com a Estrada de Ferro de Mossoró, em vias de entroncar-se na Rêde Viação Cearense (o que a levaria a Crato, no Ceará, atravessando ricas regiões paraibanas, na bacia do Piranhas, ou terras servidas pelos grandes açudes de Curema, S. Gonçalo e Mãe Dagua), — o porto, em apreço, tem o calor de uma necessidade inelutavel, se tivermos em vista, — face aos Estados vizinhos — a recuperação economica do Rio Grande do Norte e um maior carreamento de rendas para os cofres do Estado.

São estas as considerações que o Oeste, com largas esperanças, pediria aos emissários que transmitissem ao Governador Potiguar. Não, apenas, para que S. Excia. de tais assuntos simplesmente se ocupasse em sua Mensagem. O que seria imperdoavel.

Mas, principalmente, para que S. Excia., melhor apreendendo os fenomenos politicos e economicos do Oeste, e, em particular, de Mossoró, reformasse o seu juizo a respeito dos homens e cousas da região, e, sinceramente decidido, ajudasse a todos sem qualquer distinção, nesta obra patriotica, quanto ingente, de resolver os seus problemas fundamentais, porventura menos seus do que do proprio Estado, cujo destino se traça nesta hora dificil que atravessamos.

Estudantes brasileiros nos Estados Unidos

WASHINGTON, (USIS) — Um grupo de oito estudantes do Colegio Mackenzie, de São Paulo encontra-se nos Estados Unidos para excursão de seis semanas.

São os seguintes os estudantes brasileiros: José Andrés Rodrigues, Wolfgang Schoets, Ayrton Pão, Rafael e Edgar Jafet, Carlos Maloni, Rubens Pereira e Jaime A Huncutt, os quais visitarão os centros industriais do paiz.

Huncutt, falando em nome dos seus companheiros, disse que todos estavam interessados em observar os progressos da engenharia, os novos equipamentos industriais e cientificos e organização das fabricas e os metodos de trabalho.

Um outro grupo de 12 estudantes de engenharia da Escola Politecnicca de São Paulo encontra-se atuamente em Chicago, com o mesmo proposito.

Segundo se espera, a excursão que os estudantes brasileiros realizam nos Estados Unidos será de mutuo beneficio, pelo intercambio de conhecimentos que a mesma proporciona. — C.

A corrupção bolchevista

(De um observador social)

O comunismo que teve a pretensão de se dizer uma revolução saneadora, destinada a substituir ao imperialismo corruptor e decadente, é uma forma de corrupção moral que recai por sobre a humanidade.

A violencia das armas, que de vez em vez êle usa assinalá-se dentro dessa desagregação moral desse absoluto e triste desraso pela dignidade humana. Essa corrupção que já nasceu das entrannas do marxismo, que coloca o homem como coisa, toma na revolução comunista a sua forma prática.

Assim é que servir á revolução, servir ao marechal Stalin, é renunciar, antes de tudo, toda e qualquer veleidade moral, e servir como um animal de carro atrelado á carruagem dos novos senhores do Kremlin.

Para conseguir pela infiltração aquilo que não conseguiria pela força das armas ou pela pregação leal e franca o comunismo corrompe. Repete a miseria nazista. Por onde passa, o homem fica reduzido a nada. E se porventura ergue a cabeça torna-se um ser completamente inutilizado como o Cardeal Primaz da Hungria!

A guerra na China tem êsse doloroso aspecto. Os nacionalistas propriamente não tem sido derrotados, porque a corrupção comunista é que tem vencido, aproveitando-se da infelicidade de um povo que há quase meio seculo sofre as consequencias fatais de guerras e revoluções.

Foi o que aconteceu com Shangai. Disposta e preparada para ser defendida por mais de cinco anos, cai, de um momento para outro, como se fosse uma cidade inerme e desprevenida. E' que Si-Si-San, representante pessoal de Stalin no comando rebelde, entrou em negociações com os argentarios da cidade e prometeu a êles que a industria local não seria socializada. E por isso os banqueiros de Shangai pagaram larga soma em ouro a certos generais nacionalistas ,para que os rebeldes tomassem a cidade pacificamente.

Hoje a sensacional prova "Chicana automobilistica"

Cronica Social

O PRECEITO DO DIA

COISAS DO PASSADO

Antigamente, era grande o número de pessoas, de crianças principalmente, que adoeciam e morriam de difteria. Graças ao descobrimento do sôro antidiftérico, a mortalidade por essa doença diminuiu extraordinariamente. E o sôro é tanto mais eficaz quanto mais cedo for aplicado.

Se **desconfiar que alguém está com difteria, faça-o procurar, sem demora, o médico ou o Centro de Saúde. — SNES.**

—

ANIVERSARIOS

ONTEM

Senhoritas

Miraci Dias de Melo, filha do sr. Manoel Dias de Melo e de sua esposa d. Dezuith Fernandes de Melo.

HOJE

Senhores

Paulo Lira, funcionario dos Correios e Telegrafos.

— Alberto Ramos de Vasconcelos, do comercio desta cidade e figura de relevo em nossos circulos esportivos, intelectuais e sociais.

Senhoras

Analia de Oliveira Fernandes, viuva do sr. Herminio Fernandes.

— Ligia Filgueira Freire, esposa do sr. Moacir Freire, do comercio desta cidade.

Senhoritas

Iara Bezerra, filha do prof. Severino Bezerra, diretor do Departamento de Educação.

— Jandira Fernandes de Aquino, filha do sr. Manoel Fernandes de Aquino, já falecido, e de d. Maria Marcionila da Conceição.

— Maria Ivanilda, filha do sr. Manoel dos Passos, funcionario do Departamento de Imprensa, e de sua esposa d. Ana Gonçalves dos Passos.

— Miriam Estela dos Anjos, filha do sr. Teófilo Alexandrino dos Anjos, escriturario da Estrada de Ferro Central do Rio Grande do Norte, e de sua esposa d. Maria Estela dos Anjos.

Crianças

Ana Maria, filha do sr. João Lopes Mousinho, funcionario do Departamento da Fazenda, e de sua esposa d. Lilita Mousinho.

— Iaperi, filho do sr. Joaquim Araujo, proprietario e comerciante em Luiza, municipio de Florania, e de sua esposa d. Milca Soares de Araújo.

— Francisco, filho do sr. João Pereira de Araújo e de sua esposa d. Daria Maciel de Araújo.

— Nubia, filha do sr. João Martins e de sua esposa d. Neusa Fernandes Martins.

— Diná e Dinorá, filhas do sr. Antonio Mozart Soares e de sua esposa d. Edite de Araújo Soares.

— Mario, filho do sr. Manoel Dias de Melo e de sua esposa d. Dezuith Fernandes de Melo.

VIAJANTES

Aureliano Medeiros Filho — Regressou, ontem, da vizinha cidade de S. José, onde se achava em viagem de repouso, o nosso assiduo colaborador, Aureliano Medeiros Filho.

— Pelo avião da Aero Geral, tomou passagem sexta-feira ultima, para Recife, o jovem Humberto Pignataro, comerciante nesta praça. O mesmo se demorará naquela capital poucos dias, onde fôra a tratos comerciais.

Juzes para hoje

RIO, 23 (Meridional) — Os arbitros sorteados para a rodada de amanhã foram os seguintes:

America x Botafogo — Dundas; Canto do Rio x Fluminense, Ford; Madureira x Bonsucesso, Lowe; e Olaria x São Cristovão, Bill Martin.

O Cruzeiro derrotou o Siderurgica

BELO HORIZONTE, 23 (Meridional) — Jogando, hoje á tarde, pelo campeonato mineiro de futebol, o Cruzeiro derrotou o Siderurgica, pela contagem de 3x1. O primeiro tempo terminou empatado de 1x1.

Leitor amigo:
Contribua para o êxito da Campanha do Quilo, ajudando a construir o ALBERGUE NOTURNO DE NATAL!

Vitoria da Portuguesa de Desportos, por 1x0

S. PAULO, 23 (Meridiinal) — Em prosseguimento ao campeonato paulista, defrontam-se hoje á tarde os quadros da Portuguesa de Desportis e do Comercial, vencendo o primeiro pela contagem minima. O unico tento da partida foi marcado na fase inicial por intermedio de Finga I.

A renda apurada foi de .. Cr$ 26.630,00.

Ari e Braguinha renovaram com o Botafogo

RIO, 23 (Meridional) — Os jogadores Ari e Braquinha renovaram seus contratos com o Botafogo, por mais um ano, recebendo o primeiro 20 mil cruzeiros e o segundo 45 mil de luvas.

INICIO, HOJE, DA CONFERENCIA DE ARAXA'

RIO, 23 (Meridional) — A segunda conferencia das classes produtoras será iniciada domingo em Araxá, sendo a sessão inaugural presidida pelo governador Milton Campos. Inumeataque comunista.

A conferência deverá discutir problemas econômicos e a situação do comércio e da indústria agro-pecuária, de acôrdo com o temario organizado e o ponto de vista resultante, será encerrado num manifesto das classes conservadoras.

Enorme interesse pela competição patrocinada pelo America F. Clube

Relação dos premios--Outras providencias--Notas

Sem nenhuma contestação a assunto dominante na cidade, da rua dr. Barata ás longinquas paragens do Alecrim, é a realização hoje com inicio marcado para as 8 horas, da prova Chicana Automobilistica, denominação abrasileirada do termo castelhano "a la gincana".

Por ser talvez, essa prova inedita na nossa cidade vem despertando tamanho interesse e curiosidade. O numero de pessoas inscritas em numéro de vinte, bem revela que a prova, de fato, veio calhar no bom gosto dos volantes da cidade. Esse numero não se elevou, por ter a Direção da Prova, estabelecido esse limite como o ideal para a sua execução. Do contrario fatigaria demais os elementos encarregados de sua fiscalização e mesmo a propria assistencia, alem de vir prejudicar, até certo ponto, o transito normal da propria cidade, particularidade essas que não escaparam á observação clinica de seus organizadores.

Os concorrentes além de serem, na quase sua maioria volantes consagrados, não se descuidaram, um só momento, da sua preparação tecnica, efetuando treinos consecutivos, com tomadas de tempo, no proprio itinerario. As partners, por sua vez, são vistas a qualquer hora do dia na quadra da AABB quando não permanecem em casa "traindo" com a maçã, prova considerada decisiva no computo geral dos pontos.

As duplas como se vê, alem de fortes, vem se submetendo a rigorosos treinos. De relance não se pode, á priori estabelecer favoritismo No entretanto, estão sendo apontadas as duplas Luciano Baia — Isolda, Xixico-Darly, Walter Luch e partner, como provaveis papões. Será que não haverá surpresas? O Capitão Murilo, da Base Naval promete se classificar muito bem e João Bezerra não vae deixar de escapar essa oportunidade sem fazer uma oba propaganda para a Ford. Alonso está calado e Gabriel Camara tem sido visto constantemente na pista. Bezerrinha vem rindo da bonificação que lhe darão com handcap. Rui Barreto já retirou o escape do cano e Aguinaldo Simonetti diz que não é munheca de pau.

Assim se chega á conclusão que as provas vão ser bem disputadas e o resultado final poderá oferecer surpresas agradaveis. O choro é franco e até mesmo necessario depois de uma prova desta natureza, onde o fator sorte será a nosso ver, decisivo.

PROVIDENCIAS DA COMISSÃO JULGADORA

A comissão Julgadora da "Chicana Automobilistica" resolveu tomar as seguintes deliberações:

a) — Designar o sr. João Alfredo Pegado para substituir o sr. Ozorio Dantas, como Fiscal de Pista;

b) — Designar os srs. **Coriolano de Medeiros, Oscar** Francisco de Oliveira, José Anchieta e Ernani de Lira Moura, para arbitros dos Incidentes nº 2, 5, 7 e 11 respectivamente, em substituição a outros faltosos;

c) — Esclarecer aos Concorrentes que o Incidente nº 4, vaga lateral será colocado ao largo do passeio do Grande Hotel, face N. logo após o Fomento Agricola, devendo os concorrentes para atingi-lo contornarem a Praça Bom Jesus logo após atingir a Tavares de Lira, vindo pela Duque de Caxias;

d) — Dar conhecimento do sorteio feito para o escalonamento de saida dos carros, o qual foi o seguinnte:

1 — Carro nº 11 — Alonso Bezerra

2 — Carro nº 4 — Jacob Lamas

3 — Carro n: 1 — Hars Walto Luck

4 — Carro nº 16 — Tulio Fernandes

1 estojo de chaves de 2 bocas,

5 — Carro n: 7 — Rui Barreto de Paiva

6 — Carro nº 6 — Joaquim Vitor

7 — Carro ng 17 — Nival Camara

8 — Carro ng 10 — Luciano Bahia

9 — Carro nº 13 — José Bezerra Cristino

10 — Carro nº 12 — Roberto Freire

11 — Carro nº 2 — Francisco Couto

12 — Carro nº 14 — Ciro Barreto

13 — Carro nº 9 — João Bezerra de Mélo

14 — Carro nº 20 — Wilton Pinheiro Lima.

15 — Carro nº 3 — José Nunes Luz

16 — Carro nº 3 — Antonio Lamas

17 — Carro nº 5 — Murilo Barbosa Viana

18 — Carro nº 8 — Aguinaldo Simoneti

19 — Carro nº 15 — Gabriel da Camara Filho

20 — Carro nº 19 — Carlos Galvão de Moura.

LISTA DOS PREMIOS QUE SERÃO DISTRIBUIDOS AOS PARTICIPANTES DA "CHICANA AUTOMOBILISTICA" PROMOVIDA PELO "AMERICA FUTEBOL CLUBE"

— Para homens —

1º LUGAR.

1 rodagem Pileri, completa — oferta de Paula Irmãos & Cia. — 4 Camaras de ar 650x16 ,oferta de Pedroza e sento de palinha, oferta de Santos & Cia.

2º LUGAR:

2 pneus "Duldop", oferta de Wandick Lopes — 1 foral de entrada, oferta da Ford — Irmão — 1 jogo de faixas branca, oferta da "Nash" — 1 asoferta de Santos & Cia.

3º LUGAR:

1 par de faróis de neblina, oferta da Importadora Severino Alves Bila S. A. — 1 bateria "Atlantic", oferta de M. Martins & Cia — 1 tapete de borracha, oferta da Agencia Universal

4º LUGAR:

1 busina "Sparton", oferta de Medeiros & Filho — 1 tapete felpudo (carneira), oferta da "Nash".

5º LUGAR

1 fogão Poti, oferta de Afonso Bezerra — 1 mecacão Hidraulico ,oferta de Fonseca & Cia.

6º LUGAR:

2 farois de neblina, oferta da Agencia Brasil

7º LUGAR:

1 estojo de ferramentas "Hinsdale", oferta de Ciro Cavalcanti

8º LUGAR:

1 bateria "Atlantic", oferta de M. Martins & Cia. — 1 jogo de "Chaves Cachimbo", oferta de Colombo Cirilo.

9º LUGAR:

1 premio no valor de Cr$..

(Continua na 3ª pag.)

CONVITE

A LIGA DE ENSINO DO RIO GRANDE DO NORTE, o cordiscente e docente da Escola Doméstica de Natal convidam as ex-alunas deste estabelecimento, amigos e admiradores do Dr. Henrique Castriciano de Souza para uma reunião promovida pelo Grêmio Litero Musical "Auta de Sousa", que se realizará no dia 26 do corrente, ás 19,45, horas, em homenagem ao seu fundador, no salão nobre da referida Escola Doméstica.

Escola Doméstica de Natal, 22 de julho de 1949.

America x Botafogo o classico da rodada

Fracos os demais jogos de hoje, pelo campeonato carioca

RIO, 23 (Meridional) — Para amanhã os jogos anunciados em prosseguimento ao Campeonato Carioca de Futebol, são os seguintes:

America x Botafogo, nas Laranjeiras

Canto do Rio x Fluminense ,em Caio Martinns ,em Niteroi

Madureira x Bonsucesso, em Conselheiro Galvão.

Olaria x São Cristovão, no campo da rua Bariri.

O principal encontro terá entre rubros e alvi-negros, em que estará em jogo a invencibilidade do Botafogo, lider absoluto do certame.

Os clubes de folga amanhã são o Vasco, Flamengo e Bangu.

AVISO

Ao Comercio, ao público e aos freguêses do estabelecimento "ARTES GRAFICAS", desta capital

A proprietaria do estabelecimento "ARTES GRAFICAS", da Av. Tavares de Lira, n. 96, desta Capital, AVISA a todos quantos este lêrem ou dêlle noticia tiverem, que assumiu, nesta data, a Gerencia diréta de sua firma "VIUVA A. LYRA", em virtude de ter revogado e, em consequencia, tornado sem qualquer efeito legal, os poderes conferidos para tal fim, em cinco (5) de maio de 1944, ao sr. Miguel Ribeiro de Aguiar, por instrumento público de Procuração lavrada às fls. 61 do Livro n. 46 de Procurações, do 1.º Cartório desta Capital.

Natal, 11 de julho de 1949.

a) **VIÚVA A. LYRA**

Fui ciente, de pleno e geral acôrdo:
MIGUEL RIBEIRO DE AGUIAR
Reconheço as firmas dos signatários do presente aviso — VIÚVA A. LYRA — MIGUEL RIBEIRO DE AGUIAR.

Natal, julho de 1949
Em testemunho da verdade
Cicero Vieira de Mello
Tabelião Público

Mário Viana para a quadro de árbitros da Taça do Mundo

Aguardado a qualquer momento um entendimento entre aquêle árbitro e o presidente da C.B.D.

RIO, 23 (Meridional) — Já se encontra na C.B.D., a indicação de três dos cinco árbitros que a nossa entidade máxima deverá apresentar à F.I.F.A., para a constituição do quadro de dirigentes das partidas da Taça do Mundo, em junho de 1950.

A Federação Paulista de Futebol apresentou o nome de Mário Gardelli; a Federação Riograndense apontou Rolas, e a Federação Baiana, Mário Monteiro. Ainda não responderam as Federações Mineira, constando, entretanto, que apresentará Geraldo Fernandes e a Federação Metropolitana de Futebol.

Ao que conseguimos apurar, a mentora carioca apresentará o nome de Mário Viana, já que está por pouco a solução do impasse surgido entre aquele apitador e a C.B.D., durante o último Campeonato Brasileiro. A propósito, a nossa reportagem apurou que Mário Viana terá dentro, talvez, de algumas horas, uma entrevista com o presidente da C.B.D., para o afastamento do impasse — sem o que seu nome seria substituido pelo de Alberto Gama Malcher.

Acompanhando a relação dos árbitros indicados deverá a C.B.D. informar à F.I.F.A. a idade, idiomas que o árbitro conheça e as partidas internacionais que tenha dirigido.

Nova reunião dos clubes fará hoje, o Interventor da F. N. D.

Convocados todos os presidentes--Será marcada a data para a nova eleição

O dr. Nestor Lima, Interventor da Federação Norte-Riograndense de Desportos consoante o que ficou rezolvido na sessão de domingo passado, convocou, para nova reuninão, hoje, ás 14 horas, os clubes filiados áquela entidade afim de prosseguir a tarefa que lhe confiou a C.B.D. de pacificar os desportos norte-riograndenses.

Para este fim, o ilustre jurista, por nosso intermedio encarece o comparecimento de todos os presidentes ou dos seus representnants, devidamente credenciados, com os quais assentará a formula de conciliação a situação existente, de maneira a que os desportos possam retomar o caminho da ordem e da legalidade e que a justiça e o direito sejam conferidos a todos, sem distinção clubistica ou partidaria.

Na reunião de hoje, o Interventor marcará a data, para as novas eleições, após regularizada a situação dos clubes.

A sessão, portanto, reveste-se de muita importancia e contará, assim, co ma presença de todos os interessados no chamado "caso" da FND.

84v

O "DIARIO DE NATAL" EM MOSSORO'

Missão no Oeste

Por Mário NEGOCIO

Dois emissários do Governo Estadual acabam de percorrer o Oeste do Rio Grande do Norte, demorando-se alguns dias na cidade de Mossoró.

O seu objetivo não teria sido, exclusivamente — como muitos supõem — a distribuição de chapas, nas eleições suplementares, do meu ilustre colega, o deputado Antonio Soares Filho. Um motivo, muito mais relevante, poderá explicar a excursão do esforçado diretor da secretaria da Assembléia Legislativa: colher informações dos diversos nucleos municipais, transmitindo-as, em seguida, ao chefe do Executivo Estadual, como dados indispensaveis à elaboração da sua Mensagem.

Em outras palavras: anotar as "reivindicações mínimas" de cada município, tendo em vista a sua inclusão na Mensagem aludida.

Louvo a disposição do Governo de procurar conhecer as necessidades do Estado, numa tentativa real de provê-las. Só um conhecimento exato da situação do Estado, em face, inclusive, das peculiaridades locais, credenciará os orgaos governamentais a levar a efeito uma politica indispensavel de soerguimento economico do Rio Grande do Norte.

No que toca, porem, ao Oeste, ou a Mossoró, particularmente, eu pediria aos delegados de S. Excia. que me permittisem fazer as considerações que se seguem: —

Os problemas do oeste potiguar, e aqueles que só dizem respeito à cidade de Mossoró, ressaem à vista do observador mais bisonho e já estão perfeitamente equacionados, a espera, tão somente, de quem se proponha resolvê-los.

1º) — A rodovia Mossoró-Luis Gomes. Esta estrada, no conceito da propria Assembléia Legislativa, em votação unanime, e a via de penetração mais importante do Estado, merecendo, por isto, lhe sejam dadas "prioridade e urgencia na sua construção".

Dos dez milhões de cruzeiros do auxilio federal ao Estado, reservou S. Excia. (ao que estou informado) um milhão novecentos e vinte mil cruzeiros para todo o Oeste. Uma parte para citada rodovia e outra para pequenas estradas que partem de Pau dos Ferros, em vários sentidos.

Tenho a impressão de que, pelo valor da estrada Mossoró-Luis Gomes, e por motivos diversos, inclusive evitar-se que pequenos serviços parciais resultem improficuos, teria sido mais aconselhavel que a dotação por inteiro (cerca de dois milhões) fosse empregada na mencionada rodovia, a partir de Mossoró, na direção de Apodi. Pelo menos esta cidade, nas epocas invernosas, não ficaria quase insulada, comunicando-se, apenas, com a cidade de Fortaleza, por terra, e Mossoró, pelos ares.

Mas, não seria o bastante. Ha a quota do Fundo Rodoviario Nacional, para não falar na quantia que o Estado poderia consignar para uma realização de tal vulto...

Mossoró e todo o Oeste esperam, portanto, com justificada razão, que este aspecto interessante de sua vida economica possa ser considerado, pelo chefe do Governo potiguar, na sua referida Exposição Anual.

2º) — Agua e saneamento de Mossoró e Areia Branca. São problemas cruciais das duas grandes cidades.

Uma delas, — Mossoró, — tem os seus êstudos já prontos. Planos, elaborados pelo "Escritório Saturnino de Brito", mostram que o avultado preço da obra impede que a sua realização possa objetivar-se tendo-se em consideração simplesmente as possibilidades financeiras da Prefeitura.

O plano total está orçado em cerca de 30 milhões de cruzeiros. Um outro, de carater parcial, prevendo, apenas, o abastecimento dagua da cidade e por um certo numero de anos, mas sem prejuizo do plano total, tem estimadas as suas despesas em pouco mais de oito milhões de cruzeiros.

O Exmo. Sr. Presidente da Republica, em audiencia recente ao Prefeito de Mossoró, determinou que, no Plano Salte, fosse feito um destaque de certa quantia, como auxilio ponderavel à solução do problema.

Mas nao e tudo, como se vê. O problema continuará desafiando a boa vontade dos governantes, e o povo a sofrer as angustias decorrentes de uma displicencia ou inercia que tem ressaibos de crime. São mais de 20 mil habitantes que padecem o suplicio de uma situação que não deve, nem pode prolongar-se...

Nesta altura, eu pediria aos emissarios que lembrassem a S. Excia. o que dispõe o art. 8º do "Ato da Disposições Transitorias da Constituição Estadual". O citado dispositivo, — que manda o Estado "dispender ,anualmente, durante dez anos consecutivos, pelo menos, e a partir de 1º de janeiro de 1948, quantia não inferior a dois por cento da sua renda tributaria no financiamento de obras de abastecimento dagua e de saneamento das cidades do interior", — e o que se chama uma disposição constitucional **auto-executavel**. Desde o ano passado que o Estado deveria ter feito consignar, na "Lei de Meios", a importancia correspondente aos tais dois por cento, mesmo que se aguardasse, para a sua aplicação, a regulamentação ordinaria.

Não se fez, todavia. Estamos em vesperas de ser apresentada a proposta orçamentaria. Seria o caso de se fazer a inclusão, correspondente aos anos de 1948, 1949 e 1950. Atender-se-ia, realmente, a uma "reivindicação minima" das duas cidades, que, juntamente com as de Macau, Caicó e Santa Cruz, não deixariam de ser contempladas.

Mais um esclarecimento: Já existe, na Assembléia, um projeto de Lei regulando o assunto e aprovado em 1ª discussão. Subscrevem-no dezoito deputados, o que, à priori, tiraria qualquer impressão de se tratar de um ato puramente pessoal, ou mesmo partidario, como já se tez crer, em casos outros, com relação à aprovação do citado artigo 5º e das verbas de auxi-

(Continua na 5ª pag.)

Agua para os pobres

SERÃO PERFURADOS MAIS POÇOS ARTEZIANOS NOS BAIRROS POBRES DE MOSSORO'

MOSSORÓ, 22 (correspondente — Conseguinda pelo prefeito Dix Sept Rosado, acaba de ser transportada para Mossoró, uma perfuratriz a oleo, do Departamento Nacional de Obras Contra as Secas, que vai fazer nos bairros de Bom Jardim, Paredões, e Alto da Conceição a perfuração de poços tubulares, onde serão instalados chafarizes publicos.

Estes melhoramentos vêm completar o programa ja posto em pratica pela edilidade mossoroense que já inaugurou no Bairro Dois anos um mag-

(Continua na 6ª pag.)

Mossoró por dentro

— II —

Escreve Jader Torquato

Segunda reportagem a respeito da administração do prefeito de Mossoró. O assunto de hoje, prende-se a Urbanismo, Educação, Cultura, Transportes, Produção, Finanças, Esportes — Qual o segredo.

Mencionando esta epígrafe que, na sua amplitude de significação, enfeixa um grupo de alta valia, e-nos grato mencionar uma larga serie de empreendimentos feitos pelo Prefeito Dix-Sept Rosado. Instalação da Diretoria de Obras, visando centralizar os serviços, para uma mais eficiente fiscalização; aquisição de varios caminhões para os serviços de Limpeza Publica e transportes diversos; construção do calçamento a paralelepipedo, da Rua João Pessoa, que foi a primeira arteria da cidade a ser calçada deste modo, com rejunto de cimento de 1,3 e compreendendo 3.731 metros quadrados; e ainda mais da rua Dionisio Filgueira, ja com 3.642 metros quadrados; aparelhamentos dos serviços de limpeza publica, compra de carrinhos de mão, picaretas, pas, embancas, etc., pintura dos corêtos; limpeza e pintura do Mercado Publico da cidade; construção de um Mercado Publico no alto da Conceição; pintura da balaustrada do Rio Mossoró e reparos nas suas calçadas; construção de cinco mil cento e quarenta e oito metros e vinte centimetros de meio fio a concreto e aquisição e assentamento de mil setecentos e sessenta e tres metros de meio fio de granito; pianamento por processos mecanicos de varias ruas da cidade, reparos e arborização da Avenida Getulio Vargas, coisas que não lembramos no momento. Convem salientar que o atual prefeito ja assentou mais de 400 postes, todos de cimento armado.

EDUCAÇÃO E CULTURA

Em sendo de vastissimo ambito, nem por isso, eram tidos em apreço. Todavia, atualmente, com grande numero de edificações de escolas, primarias e rurais, na sede e no municipio, bem como grupos escolares. Ja estão instaladas quatorze escolas, às quais o prefeito distribue

(Continúa na 2a. página)

Mossoró Ressurge

Dorian Jorge FREIRE

Em um artigo ha pouco publicado no jornal mossorense "O Movimento", frisamos que, "ate que enfim" Mossoró acordara do seu sono doentio e preguiçoso e, a pouco e pouco, revolvava o seu lugar no movimento literario ora em plena erupção em todo o pais.

Mais uma vez, voltamos a bater na mesma tecla, felizmente ainda não desafinada.

Quando o sr. Getulio Vargas, implantou no Brasil o regime mais discricionario de que temos memoria, o movimento cultural ia de vento em popa.

Com a implantação brusca do regime ditatorial, os movimentos literarios foram feridos de morte.

Os intelectuais que, por uma questão de honra e pudonor, não se baixavam a escrever obras bajulatorias de endeusamento ao caudilho dos pampas, eram criminosamente afastados da vida literaria, pois tinham suas obras apreendidas e proibi-

(Continua na 6ª pag.)

CASA MENEZES
— DE —
JOSE' MENEZES
Tecidos, Artigos de Modas, Perfumarias
Rua Cel. Vicente Saboia, 67
MOSSORO' — Rio G. do Norte — BRASIL

CASA OCTAVIO
— DE —
J. Octavio & Filho
LIVRARIA E PAPELARIA
O MAIOR SORTIMENTO EM OCULOS
OFICINA DE OTICA COM MAQUINARIO MODERNO A CARGO DE TECNICO DIPLOMADO
RELOGIOS E NOVIDADES
Rua Cel. V. Saboia, 116 — MOSSORO' — Rio G. do Norte

O Poema Que Eu Faria

ASSIS SILVA

Deixasse meu espirito apenas por instantes
Esta carcassa que o traz prêso à matéria...
Num arrojado vôo pelo infinito azul,
Num vôo audaz de Superhomem,
Deixaria o mundo limitado das moneras
Para banhar-me na luz de todas as esferas
Que rebrilham no longinquo firmamento.

Na embriaguês serena dêste sonho,
Faria desencandear no tumulto das cousas,
O Niágara turbilhonante das minhas idéias,
O cascatear dos meus pensamentos,
Versos comporia com o fulgor dos astros,
Com letras de fogo em marmóreos alabastros...
Quadros pintaria com a aurora boreal,
Compilaria sonetos com a luz crepuscular,
Romances com o luar.

Pudesse reunir, harmoniosamente,
A musa de Catulo,
O canto de Camões,
O éstro de Bilac
E a arte de Chopin;
Sorrisos e prantos, alegrias, dores;
Tudo o que há escrito os grandes pensadores,
Os sábios, filósofos e profetas;
As loucuras de Nero,
A bondade dos justos;
Dramas, tragédias, aventuras, mistérios,
O poder grandioso de todos os impérios...

Depois...
Assistisse no espaço ao noivado do Sol,
Que tem por companheira a Lua amada e pura;
Visse o noivo a beijar na face de candura,
A noiva — a ostentar na fronte um diadema,
Sôbre um véu bordado de estrêlas,
Esplendorosamente belas,
E faria de amor um poema!...

Mossoró, 18-7-49.

Problemas de Mossoró

JORGE FREIRE

Mossoró vive u'a hora de recuperação administrativa. Busca indenizar-se do tempo perdido. Quando, sem motivos razoaveis e imperativos lógicos, deixou-se ficar no meio do caminho. Não avançando. Aqui e ali chegando mesmo a recuar. Parecendo querer imitar as Cidades Mortas, de Monteiro Lobato. Velhas e esquecidas, ociosas e quietas cidades do interior. Feitas para os repousos enervantes, em cuja placidez Antonio Sales fez viver o seu grande romance — **Aves de Arribação.**

Os problemas principais da cidade de Antonio de Souza Machado são quasi os mesmos de ha cem anos passados.

A Estrada de Ferro de Mossoró estendendo as suas linhas de aço até a gleba paraibana de Souza. O porto de Areia Branca suficientemente aparelhado. Constituindo o natural colaborador daquela ferrovia, aos seus carros fornecendo as mercadorias destinadas aos sertões de três Estados e deles recebendo produtos diferentes da rica região nordestina. A estrada de rodagem que, partindo da cidade, alcance Luis Gomes, servindo uma zona eminentemente algodoeira e de grande importancia para a vida economica de todo o oéste do Estado.

Realizados que fossem tais empreendimentos, que tanto, entre si, se completam, e se interdependem, e as vantagens imensas, deles oriundos, não caberiam somente a Mossoró e à zona de que Mossoró é a metropole. Todo o Estado passaria a ser grandemente beneficiado, crescendo de importancia e tendo suas rendas aumentadas. Os proprios cofres federais em muito pouco tempo ver-se-iam reembolsados das quantias investidas em obras de tão grande vulto economico, acrescidas de juros polpudos.

Não estamos, de nenhuma forma, diante de obras que possam exigir sacrificios demasiados aos poderes publicos. Em absoluto. Nada, absolutamente nada, as contraindica. Não merecem, portanto, ser jogadas para o teorismo capcioso do Plano Salte de sibilino cumprimento...

Somente u'a razao desabonaihes a execução. E essa mui conhecida. Vergando à comodidade das reincidencias. Razão lamentavel que contraria ótimos e subestima iniciativas particulares de ajuda ou incitamento.

Tais obras dizem respeito à economia e ao progresso de regiões nordestinas. E isso, já por si, é um impecilho.

Não se nasce nem se vive, impunemente, no nordeste. Hoje como ontem sôbra muito pouco dos orçamentos publicos para as obras ainda mesmo de grande utilidade exigidas pelos sertões nordestinos.

Nessa conformidade, Mossoró não obstante a sua inconteste importancia como centro comercial e industrial, precisa continuar pedindo. Pedindo muito. Fazendo demonstrações objetivas de seus direitos e de suas necessidades. E, consequentemente, procurando ir recebendo a sua quota minima no pouco que os orçamentos federais reservam às comunas do interior do nordeste sêco e desamparado.

ANIVERSARIOS

Completam anos

A 17 — o farmaceutico Edgar Dias de Medeiros, residente em Fortaleza; o jovem Ernesto Paulo Gurgel filho do sr. Raimundo Firmino de Oliveira.

A 18 — a pequena Vanja Maria de Azevedo Bolão, filhinha do nosso amigo Luiz Mariano de Azevedo Bolão e de sua consorte, d. Maria Neuza Lopes Correia Pinto, tastrio Lopes Correia Pinto escrivão juramentado do 2º cartorio desta cidade; o pequeno Lavoisier Maia, filho do dr. Yavoulier Maia clinico deste meio e de sua consorte, d. Treisleme Rosado Maia.

NOIVARAM

Noivaram nesta cidade, a 12 do corrente, os jovens Expedito Galdino Luz e a senhorita Aldecy Bezerra, filha do sr. Antonio Avelino Bezerra, comerciante no Mercado desta cidade e de sua consorte d. Otilia Maria Bezerra, deste meio.

VIAJANTES

DR JOSE' MOZART MENESCAL — Com destino á capital bahiana, viajou em dias da semana finda, o dr. José Mozarte Menescal, Promotor Publico e professor em nossos estabelecimento de ensino.

Formulamos votos de feliz viagem.

ROBERTO STADLEY

Esteve neste meio, em dias da semana finda o sr. Roberto Standley, pastor da Igreja Batista, recem-chegado dos Estados Unidos.

Somos penhorado á visita que nos fez.

EDMILSON URANO DE CARVALHO

Procedente de Viçosa do Estado do Ceará esteve nesta cidade o jovem Edmilson Urano de Carvalho.

S. A. Mercantil
Tertuliano Fernandes
CASA FUNDADA EM 1870
Fabricantes e Exportadores de Sal
COMPRADORES DE
Algodão, Cêra de Carnaúba, Couros e outros Produtos
Comissões, Consignações e Cobranças de Saques
MATRIZ: MOSSORO' — RIO GRANDE DO NORTE — Telegr.: "FERDES" — CODIGOS: Ribeiro, Borges, Mascote (1ª e 2ª Ed.) Samuel, Guedes e Particulares — CAIXA POSTAL, N.º 32 — TELEFONE, 11
FILIAL: RIO DE JANEIRO — AV. RIO BRANCO, 109 — 3.º andar — Sala, 20 — Telefone, 3 2380 — Telegr: "RAYFER" — CODIGOS: Ribeiro, Borges (1ª e 2ª Ed.) e Particulares
AGENTES — DA — PANAIR DO BRASIL
Fábrica Raimundo Fernandes
OLEOS VEGETAIS SEMI-REFINAÇÃO
Rua Frei Miguelinho n.º 359
MOSSORO'

85

Esteve em Natal, o Ministro Adroaldo Mesquita

Presidirá, em Fortaleza o Congresso de Municipios

Fala á imprensa elogiando a idéia dos congressos de municipios como o que se realizará na capital cearense

Viajando em avião especial da FAB, esteve nesta capital tendo chegado ontem á tarde, o sr. Adroaldo Mesquita ,ministro da Justiça, que se faz acompanhar de seu oficial de gabinete, sr. Ernesto Gurgel Valente ,assistente tecnico sr. Otolmi da Costa Strauch e ajudante de ordens tenente Jason Soares.

S. Excia., que deveria ontem mesmo prosseguir viagem até fortaleza, a fim de representar o sr. Presidente da Republica na instalação do Congresso dos Municipios, na capital cearense, teve que permanecer nesta capital, hospede do governador José Varela, em virtude de defeito verificado no avião momentos antes de deixar o campo de Parnamirim.

Hoje, pela manhã, o ministro Adroaldo Mesquita e sua comitiva deixaram a nossa capital com destino ao Ceará.

Nesta capital foi o ilustre titular da Justiça homenageado pelo governador José Varela, que o saudou ao chegar á Vila Potiguar, tendo s. Excia, respondido em breve, mas eloquente discurso, no qual confirmou que o Rio Grande do Norte, por intermedio de seu governador, pleiteará no Rio de Janeiro a realisação de importantes pretenções administrativas.

Depois de presidir hoje, á instalação do Congresso dos Municipios em Fortaleza, o ministro Adroaldo Mesquita regressará ao Rio de Janeiro amanhã no mesmo avião da FAB.

Destinava-se o sr. Ministro da Justiça a Fortaleza, onde presidiria a abertura do Congresso de Municipios do Nordeste, amanhã. Em virtude, porém de um desarranjo no motor do avião, pernoitou s. excia em Natal, permanecendo na Vila Potiguar, como hospede oficial do Estado, prosseguindo para a capital cearense só na manhã de hoje.

Acompanham o sr. Adroaldo Mesquita da Costa nesta viagem o assistente tecnico do Ministerio da Justiça, Ottolmy da Costa Strauch, e o tenente Jason Soares, ajudante de ordens.

O sr. Adroaldo Mesquita da Costa é conhecido como tradicionalmente municipalista e esse aspecto da sua formação politica se acentua desde o seu primeiro discurso na Constituinte federal de 1934, posteriormente pela sua atuação na Constituinte Estadual do Rio Grande do Sul, em 1935 e novamene na Constituinte Federal em 1946.

Em 46 se procurou corrigir defeitos das Constituições de 91 e 34 e quando se tratou então de dar base ao municipio, foi sua ideia de acudir a célula administrativa com medidas efetivas de amparo, que a colocassem em condições de realizar um programa de recuperação financeira. Surgiu, inicialmente, a emenda mandando que 10% da arrecadação federal do imposto sobre a renda, no motante aproximado de 300 milhões de cruzeiros, fossem entregues em partes iguais aos Estados, para distribuição aos municipios. Como se sabe, sofreu depois essa emenda modificações em plenario, para ser afinal introduzida na Constituição o dispositivo estabelecendo que esses 10% seriam distribuidos em partes iguais diretamente aos municipios de todo o pais. Alem disso ,a entrega gradativa no praso de 10 anos, aos municipios, dos 30% que o Estado arrecadar a mais que o municipio.

O amparo financeiro ao municipio, estabelecido na Carta Magna de 46 animou, infelizmente, essa tentativa que estamos vendo na maioria dos Estados, de burlar o texto constitucional, com a criação artificial e injustificada de novos municipios sem condições de viabilidade, unicamente com o objetivo de abiscoitar o auxilio federal. Do total de 1.572 municipios no pais ao tempo da promulgação da Carta, temos hoje cerca de 1.700 comunas.

Dai a necessidade da atual campanha nacional municipalista, da qual o sr. Adroaldo Mesquita da Costa é dos

(Continua na 3.ª pagina)

DIARIO DE NATAL

NATAL — Domingo, 24 de Julho de 1949

Estreiaram ontem La Mexicanita e sus Chinacos, no S. Luís

Patrocinio exclusivo da Formosa Syria — Completo exito no festival de estreia que contou com a colaboração de Paulo Molin, em sua despedida do publico potiguar — Brilhante a noite de ontem na boite do America

Afinal estrearam ontem nesta capital La Mexicanita y sus Chinacos. Reais embaixadores da musica azteca, esse conjunto é um dos mais caros que excursiona pelo Brasil. Contratado pela Rádio Potí, La Mexicanita y sus Chinacos participaram ontem de um grande festival de palco e tela no cine-teatro S. Luís que alcançou o maior sucesso.

PATROCINIO EXCLUSIVO DE A FORMOSA SYRIA

Todas as representações em Natal de La Mexicanita y sus Chinacos tem o alto e exclusivo patrocinio de "A Formosa Syria", o grande magazin de luxo da cidade, cuja matriz na Ribeira acaba de passar por ampla e completa reforma em suas magnificas instalações. Estabelecimentos que indiscutivelmente conquistaram a preferencia da elite natalense, A Formosa Syria, matriz e filial, oferecem assim aos seus clientes e amigos um numero da mais alta classe e do mais franco sucesso.

DESPEDIDA DE PAULO MOLIN

Paulo Molin, o famoso garoto revelação que tanto sucesso vem conquistando em suas apresentações nesta capital, fez suas despedidas do público natalense, exibindo-se em Natal no espetaculo de ontem no São Luis.

BRILHANTE EXITO NA FESTA DO AMERICA

Tambem a festa da "boite" do America, que vinha despertando vivo interesse nos circulos sociais da cidade, foi coroada do mais absoluto sucesso. A festa contou com o concurso de La Mexicanita y sus Chinacos, que mereceu os aplausos de quantos compareceram àquele elegante clube.

Grande sucesso ontem na Tarde Feminina

Esgotada a lotação do Cinema Rex — Vitoria indiscutivel da Rádio Potí e da SEPAN — Novo programa no próximo sábado

Marcou indiscutivelmente uma vitoria espetacular a iniciativa da Radio Poti e da Empresa Cinemas Reunidos Ltda., instituindo as Tardes Femininas do cinema Rex. Ontem, por exemplo, foi esgotada totalmente a lotação do popular estabelecimento da Avenida Rio Branco tendo agradado plenamente o programa apresentado. Programa que terá o exclusivo patrocinio da Sepan, não há qualquer exagero na afirmativa de todos os sabados será repetido o sucesso ontem alcançado. Para o proximo sabado já está sendo elaborado novo e cuidadoso programa que terá ainda o concurso da orquestra da Radio Poti agora sob a direção segura de Julio Granados. Na sessão de ontem foi sorteado um valioso brinde no valor de Cr$ ... 500,00 e para a proxima tarde feminina novas surpresas serão apresentadas.

Despediu-se ontem Paulo Molin

TODOS OS SEUS PROGRAMAS TIVERAM O PATROCINIO DO ARMAZEM POPULAR

Raras vezes um artista terá conseguido em Natal sucesso tão espetacular como o obtido pelo garoto Paulo Molin na temporada de uma semana sob patrocinio da Radio Poti. Durante todo perio do de sua permanenncia em Natal, Paulo Molin atraiu verdadeiras multidões ao auditorio da emissora associada e ontem ao fazer suas despedidas obteve uma verdadeira consagração.

As audições de Paulo Molin que receberam o patrocinio exclusivo do Armazem Popular, o tradicional estabelecimento da rua Dr. Barata marcaram sem duvida, uma grande vitoria para a emissora natalense e tambem para os seus patrocinadores exclusivos que ofereceram aos seus amigos e clientes um presente regio.

SERIA DENUNCIADO O ACORDO

RIO, 23 (Meridional) — Volta-se a falar de que as autoridades federais estão dispostas a denunciar o acordo com o Estado de São Paulo, sobre a execução da fiscalização da leis trabalhistas, a fim de impedir a influencia politica que estaria se verificando em São Paulo.

Varias denuncias o governo federal estaria recebendo.

Entrou em julgamento o réu Manuel Felix da Silva

Confirmada pelo Conselho de Setença a pena anterior de 21 anos de reclusão e mais um de detenção

Realizou ontem à tarde o Tribunal do Juri, reunido sob a presidencia do juiz Odilon Coelho, a sua 2ª sessão.

Entrou em julgamento Manuel Felix da Silva, pintor, de 22 anos, acusado de a 1 de abril do ano passado, juntamente com Vicente Francisco Marinho, agricultor, de 22 anos, ter assassinado na Baixa da Coruja, a golpes de peixeira, o popular Abel Vieira da Silva. O movel do crime, segundo a denuncia, foi ter a mulher Isabel Germano da Silva, que momentos antes dansava num "fobó" organizado por José Franco de Oliveira, se recusado, quando terminasse a dansa, a acompanhar Manuel Felix da Silva, em virtude de estar já comprometida com Abel Vieira da Silva, a vitima.

Os réus, que ao tempo do delito eram soldados do Exercito, emboscaram-se numa esquina e se atiraram à vitima, quando esta depois passava com a mulher, enquanto Vicente Francisco Marinho apunhalava a vitima pelas costas, era esta acutilada de frente por Manuel Felix da Silva.

Submetidos a juri a 22 de novembro do ano passado, foi Manuel Felix da Silva condenado a 21 anos de reclusão e mais um de detenção e Vicente Francisco Marinho a 5 anos. Da sentença apelou apenas Manuel Felix da Silva, que o Tribunal de Justiça mandou submeter a novo julgamento.

No julgamento de ontem o promotor Amaro Marinho pediu a ratificação da decisão do juri anterior, que condenou Manuel Felix da Silva a 21 anos de reclusão e mais um de detenção como medida de segurança, nos termos do art. 121, § 2º, n. II, do Codigo Penal (homicidio qualificado), enquanto o advogado Vicente de Souza se bateu pela negativa da autoria do delito por parte do réu, pedindo a absolvição.

Reunido depois dos debates, o Conselho de Jurados manteve in totum a sentença anterior, isto é, 21 anos de reclusão e mais um de detenção. Por unanimidade foi reconhecida a autoria do delito, reconhecido tambem por unanimidade o motivo futil. Negaram por 4x3 a agravante da traição, mas por unanimidade negaram tambem a existencia de atenuante em favor do réu.

Formaram o Conselho de Sentença os jurados Francisco de Moura Barreto, comerciante, Murilo Freire Cortez, comerciario; Dilermando Gomes Teixeira funcionario federal; João Teixeira de Carvalho, comerciante; João Antonio de Brito, despachante aduaneiro; José Rotilio Buassuna, pecuarista, e Marta Maria Souto Filgueira, atuariaria.

xxx

Amanhã será julgado Manuel Bezerra Alves, acusado de haver ferido gravemente, a foice, na madrugada de 30 de abril do ano passado, a Valdevino Alves Mastena, a fim de passar a viver com a mulher da vitima. O fato ocorreu na localidade Cajupiranga, desta Comarca. E' defensor o advogado Vicente de Souza, funcionando como representante do Ministerio Público o promotor Amaro Marinho.

Nesta capital o pres. do IPASE

O sr. Alcides Carneiro presidirá hoje a inauguração de novas casas

Procedente de João Pessoa, chegou ontem á tarde, viajando de avião ,o sr. Alcides Carneiro, presidente do Instituto de Aposentadoria e Pensões dos Servidores do Estado, que foi recebido no aeroporto de Parnamirim pelo delegado do IPASE nesta capital, sr. Jurandir Cerri, e demais funcionarios, alem de amigos e admiradores.

O sr. Alcides Carneiro tem sido inegavelmente um grande realizador na presidencia da importante autarquia que lhe foi confiada ,interessando-se pelo destino de sua alta missão. E' com esse objetivo que faz ao norte esta viagem de inspeção aos serviços das delegacias regionais tendo, ao mesmo tempo ,oportunidade de assistir a inauguração de grupos residenciais para funcionarios publicos.

Nesta capital o sr. Alcides Carneiro presidirá hoje, pelas desesseis horas, a entrega ao IPASE de trinta e duas casas recentemente construidas na Avenida Hermes da Fonseca. Esse ato terá a presença de altas autoridades civis e militares, de convidados e todos quantos se interessam pelos melhoramentos da nossa capital.

Fatos Policiais

FUGIU COM OS CEM CRUZEIROS

Apresentou queixa hoje pela manhã, à Secção de Roubos e Furtos, o jovem Armando Pereira da Silva, o qual denunciou Valdir de Souza Vinhais como autor de um furto de cem cruzeiros.

Disse o queixoso que foi procurado há semanas por Valdir de Souza Vinhais, que lhe solicitara emprego. Falando com o dono de um Armazem de madeiras na rua Presidente Quaresma, onde trabalha, conseguira emprego para Valdir. Decorridos poucos dias o seu protegido fugira com cem cruzeiros que lhe foi dado para fazer compra, não mais voltando ao Armazem de madeiras. Tendo sido responsavel perante o chefe dos atos de Valdir, está agora na obrigação de pagar os cem cruzeiros furtados.

Regressou do Rio, ontem, o governador José Varela

Grande recepção em Parnamirim

Em avião especial da FAB chegou ontem ás 15 horas, de regresso de sua viagem ao Rio de Janeiro, o sr. José Augusto Varela, governador do Estado.

S. Excia., que nessa oportunidade tratou de relevantes interesses do Rio Grande do Norte junto ao sr. Presidente da Republica, ministros de Estado e presidente de autarquias e outras instituições, foi recepcionado por altas autoridades civis e militares e numerosos amigos e correligionarios. Estiveram presentes o general Fernando Tavora, comandante da guarnição Federal, comandante Batista Coelho diretor da Base Naval, coronel Guidão, comandante da Base Aerea, coronel Aluizio Moura chefe de Policia, prefeito Silvio Pedrosa, diretores de Departamentos e chefes de serviços federais e estaduais.

Ao chegar a Vila Potiguar foi o governador José Varela saudado pelo dr. Claudionor de Andrade. S. Excia. agradeceu e nessa ocasião se referiu ao que pudera fazer na capital da Republica junto ao governo central em beneficio do Estado. Os dois discursos foram muito aplaudidos pelo grande numero de pessoas que se encontravam na Vila Potiguar.

Ao lado do governador José Varela se achava o sr. Ministro da Justiça sr. Adroaldo Mesquita, que viajara no mesmo avião com a sua comitiva.

DR. JACOB VOLFSON

(Curso de Aperfeiçoamento na Argentina)
OLHOS, OUVIDOS, NARIZ E GARGANTA
OPERAÇÕES E TRATAMENTOS
Consultorio: — Praça João Maria, n.º 64 — Fone: 1971
Consultas: — Das 15 ás 17 horas

Grande Concurso "Dois Tombos"

CALECIONE TAMPINHAS DA FAMOSA AGUARDENTE "DOIS TOMBOS" E VA' ENTREGÁ-LAS Á TRAVESSA NISIA FLORESTA, 41 — EDIFICIO MINERVA — SE ATE' O DIA 22 DE DEZEMBRO, VOCÊ TIVER APRESENTADO A MAIORIA DAS TAMPINHAS RECEBERÁ UM RADIO PHILLIPS, HOLANDÊS, DE 8 VALVULAS — SE FOR O SEGUNDO COLOCADO, UM FOGÃO POTY, DE QUATRO BOCAS — ESSES BRINDES JÁ SE ACHAM EM EXPOSIÇÃO EM ALONSO BEZERRA — TAVARES DE LIRA, 87

POR CADA 20 OU 30 TAMPINHAS QUE VOCÊ ENTREGAR, RECEBERÁ UM BRINDE DE CONSOLAÇÃO — SE ESSE NUMERO FOR A 50, VOCÊ TERÁ DIREITO A ESCOLHER UM BRINDE NA "MARMITA DE OURO" DEVIDAMENTE AUTORIZADO

85v

2ª Secção
Suplemento
6 Paginas

DIARIO DE NATAL

NATAL — Domingo, 24 de Julho de 1949

Literatura — Modas — Cinema
Agricultura

Alocução

Proferida pelo conego Jorge O' Grady de Paiva, capelão da AMSA, na Igreja da Candelaria (Rio), a 9 de julho corrente, por ocasião da missa em sufragio pelos mortos da Marinnha.

"Deante do misterio da redenção do genero humano, liberto, pela cruz de Cristo, da culpa original, não duvidou afirmar a Igreja, no cantico do preconio pascal: "O' feliz culpa, que mereceu tão grande redentor!"

Deante do misterio da morte, que levou, para o fundo do mar, quando cumpriam o dever, tantos brasileiros das nossas Marinhas de Guerra e Mercante, creio que poderemos parodiar, ao ensejo desta solenidade tão grata á nossa fé e ao nosso civismo, a comovente exclamação da Igreja: "O' morte feliz, que mereceu tão grande gratidão da Patria!"

Porque, todos os anos, congregada a familia naval em torno do altar sagrado, presentes o sr. Ministro da Marinha e as pessoas e representantes das mais altas autoridades civis e militares da Republica, rendido é este preito de homenagem á memoria dos que então se foram.

Cabe aqui, em toda a sua transcendencia, o inspirado conceito de Rui: "A morte nao extingue, transforma; não aniquila, renova; não divorcia ,aproxima".

As vitimas do afundamento dos nossos navios, no teatro da ultima guerra, ei-las, pelo poder transformador da morte, transfiguradas ante nossos olhos. São vultos de herois que divisamos, sentinelas vigilantes, serenas e firmes em seus postos. Nova, renovada sempre, é a sua lembrança deante de nós, encarecida pelos meritos que os anos só fazem acumular. E de nos sempre mais proximas estão, pelo legado patriotico do exemplo que deixaram a nos apontar a meta do dever. Sentimos a sua presença. Não teve a morte poder de aniquilá-la e tem a fé o condão de levar até onde se encontram, no empireo, os nosssos votos, preces e reconhecimento.

Se fôra possivel escrever, na superficie das aguas, o seu epitafio, não gravariamos, como nas lousas tumulares — "Aqui jazem". Os sepultados no mar têm o privilegio de não jazer, de não quedar, inertes, na imobilidade e no silencio. Mais felizes no seu destino que os despojos confinados nos jazigos, as cinzas dos que morreram no mar ,agitadas pelas aguas ao fragor das ondas, continuam como que palpitando, como se da chama da vida nelas restasse, ainda, uma ultima centelha.

Acompanhêmo-las em seu peregrinar. Sobem, descem, rolam até á praia, refluem ao seio do mar. Impelidas pelas correntes atingem outras plagas, comunicando o calor da vida que as alentou e aqueceu á tepidez marinha das correntes. Dir-se-ia que levam, ás mais diversas latitudes, uma derradeira mensagem da Patria: o testemunho de como a souberam servir, de como a souberam amar.

"Descalça as tuas sanda-

(Continua na 4ª pagina)

Novidades literarias

O ESPECIALISTA — Charles Sale — Tradução de Hamilcar de Garcia — Editora Globo — Porto Alegre.

-O Especialista" é um livrinho famoso hoje em todo o mundo, tendo aparecido nos Estados Unidos em plena crise de 29. Agora, passados quase vinte anos, continua a circular entre os americanos como se acabasse de surgir do prelo ,e provoca tal interesse que há ali uma editora — "The Specialist Publishing Company" — cuja exclusivi atividade é publicar-lhe as sucessivas edições, atualment eacima de um milhão de exemplares.

A tal ponto foi o renome deste classico do humorismo americano que o critico William H. Sullivan consagrou-lhe um livro inteiro intitulado "Notas e Comentarios sobre "O Especialista". O autor, Charles Sale, ou simplesmente Chic Sale, como o conheciam no teatro, era ele proprio um especialista em imitar os caipiras norte-americanos, isto é, os "hillbillies", que muito se assemelham ao nosso jeca. Humorista, autor

(Continua na 4ª. pagina)

Balada do Amor Terreno

José Guilherme MENDES

Aqui, em terra estranha,
Tu e eu — que somos estranhos —
Aqui,, sem nossos sonhos,
Detemos o presente.

Estás contra a janela,
Os traços finos, marcados,
A cabeleira em cachoeira,
A carne clara de teus braços
A linha de teu calcanhar
E teu perfil desesperado:
Deixaste de ser mulher

Uma brisa, contudo,
Que vem do mar ou das colinas,
Que desfolhou palmeiras e edificios,
Desperta tuas pálpebras,
Agita tua face e cilios
E há um calafrio em teu peito
Que te contorce toda e palpita.

Aqui, em terra estranha,
Tu e eu — que somos estranhos —
Aqui com nossos sonhos,
Tecemos o amanhã

Avanças como quem baila
Deslocando toneladas de ar
Em curvas, ondas, modulações
A's vezes sincopada, ás vezes languida.
Patinas com macieza.
Teus braços são garras de metal
Teu ventre tem cheiro de terra.

Este quarto tinha outra disposição,
Vejo livros no teto,
Gravuras pelo chão,
E cadeiras na parede.
Até que uma onda crescennte,
Cresce mais e transborda,
E tudo inunda e mergulha em sal.

Aqui, em terra estranha,
Tu e eu — que somos estranhos —
Aqui, sem nossos sonhos,
Detemos o presente.

Aqui, neste momento
De silencio e abandono,
Entre o sono e o esquecimento,
Perdeste o teu lamento,
Despiste tua solidão,
Venceste teu sofrimento,
Despresaste teu desdém.

E tudo em ti é compreensão
Não há mais desconfiança
Nem ira para com os homens,
Nem queixas e desalento.
Estás comigo e com todos,
Deixastes de ser uma ilha,
Rompestes o isolamento.

Aqui, em terra estranha,
Tu e eu — que somos estranhos —
Aqui, com nossos sonhos,
Tecemos o amanhã.

Londres, Maio 1949.

Chopin e seu interprete brasileiro em Varsóvia

Saudação a Oriano de Almeida, proferida pelo escritor Aderbal de França, na homenagem prestada ao pianista pela Sociedade de Cultura Musical do Rio Grande do Norte

"ORIANO:

A ausencia inesperada do orador da Sociedade de Cultura Musical, revmo. padre Eimar Monteiro, fez com que uma escolha de ultima hora viesse dar-me a incumbencia de falar nesta solenidade. Perdeste, assim, a legitimidade da palavra oficial, culta e expressiva, do ilustre sacerdote conterraneo. Vens ouvir a frase amiga que nesta situação só se assemelha pela virtude da sinceridade.

Ontem, no Aero Clube, recebias o testemunho de que o Rio Grande do Norte se orgulha da tua conquista, no Rio de Janeiro, vencendo o maior concurso pianistico já realisado no Brasil para efeito de um premio notavel e de uma consagração internacional. Hoje, nesta Associação de mestres educadores, vens sentir, tambem, a delicadesa de outra homenagem, sob o patrocinio de uma sociedade de cultura musical.

Nada mais justo, nem mais significativo, do que estas provas de reconhecimento se juntaram ás demais manifestações de regosijo e de admiração que traduzem e exaltam o teu merito. As origens e a historia desse triunfo são bem do nosso conhecimento. Chegaste aqui menino de poucos anos, com alguma coisa de musica nos dedos, mas sem bussola e sem róta. Cedo o talento e a sensibilidade se abriram como um encanto ao contacto do teu primeiro mestre, esse grande trabalhador da educação musical em nossa terra, — Waldemar de Almeida. O cerebro acionou o movimento da evolução artistica e quando recebeste no Instituto de Musica o diploma de fim de curso já previamos

(Continua na 4ª. pagina)

EM TUPA'

Newton Navarro BILRO

Primeiro, cata-vento parado prequiçosamente dentro da manhã clara de sol. Basta somente um galope mais puxado e a vista descança sobre o campo largo coberto de ponta á ponta ,pelo pasto meúdo. O vento solto pela extenção do patio, refresca-se na agua represada mais ao longe. As serroteiras crescem em quase todos os lados da fazenda; porções magnificas de pedra avermelhada em construções as mais estranhas e fantasticas. Nos limites mais distantes a serra azulada, cheia de sol, se vae estirando num traço forte. É assim o primeiro encontro com as terras do Tupá. Depois, vem a corrida á redea solte sobre o panasco, em procura da casa-grande; já agora, os cavalos suados, ofegantes, as cabeças inquietas, começam a dar provas de cansaço E aqui, se for preciso salientar a destreza, segurança e sobretudo a elegancia com que Cecila e Rutnr, companheiras de viagem, levam de vencida esse desageitado cronistas, nas horas aperreadas da correria. Os animais soltos pelo campo aberto, mal se aprumam no chão do tabuleiro, passam zumindo de encontro as juremas, esmagando os pés de velame. Sem costume o pobre escrevinhador dessas linhas vae fazendo das traquesas forças, enquanto as companheiras se distanciam num poeirão desadorado, levando uma vantagem enorme...

—ooo—

A casa-grande é uma dessas construções espaçosas, protegida pelo telheiro baixo das alpendradas. Um renque de pés de "ficus" sombrêa um dos lados da casa. Mas, ha um detalhe magnifico, que empresta á moradia uma aparencia ainda mais de "interior", de fazenda de construção de campo; é o milheral chegando até a calçada dos alpendres. Pareceu-nos mais uma pagina inteira de Stenbeick, aquelas terras revolutas, rasgadas pelo arado, aberto em sulcos profundos, mostrando-se violenta ao sol do quasi-meio-dia. Uma pagina viva daquele Oklaoma

(Continua na 3ª pag.)

A' MARGEM DOS LIVROS

"NOTURNO SEM LEITO

Américo de Oliveira COSTA

À proposito do volume "Entrada de Serviço", da sra. Lucia Benedetti, escreveu o sr. Alvaro Lins, em estudo incluido, depois, no seu "Jornal de Critica" (3º), que dêle recolhia a impressão, a certeza de que se encontrava diante de uma natureza de romancista.

De "NOTURNO SEM LEITO" (*), o seu ultimo romance, pode repetir-se, inicialmente, o depoimento do critico.

Refléte-se, no livro atual, como no anterior, uma legitima personalidade de ficcionista, bem marcada pelos seus dons de imaginação e criação, — a movimentar sêres e a montar situações, com uma visão especifica da atmosféra, do ambiente, — do "seu" mundo, afinal. Certamente, — diga-se desde logo, — esse mundo não se distingue por nenhum caracteristico de exceção, transbordando de quadros correntes e habituais. "NOTURNO SEM LEITO" é uma historia do quotidiano. Mas inserindo-se nessas perspectivas da vida comum, nos exatos ângulos e proporções, ali delineados, de simplicidade e sobriedade, ganhou o romance não só bases fiéis, como os fatores maiores no equilibrio de sua estrutura.

***

No centro do romance, colóca-se a figura de Eugenia, desde quando se esboça a sua primeira presença até à fuga final e impulsiva para uma perigosa, mas perturbadora e talvez inevitavel aventura.

A' medida que avançamós nas suas páginas, uma crescente simpatia vai-nos prendendo à condição humana dessa criatura, de quem a autora, entretanto, não se mostra muito pródiga ao fornecimento de detalhes descritivos, de fixações psicológicas. Provoca-nos, antes, a que penetremos, por nós mesmos, — seguindo o fio de suas alusões e sugestões, significativas, sem dúvida, mas escassas ou descontinuas, — na sua trama interior; que tentemos a experiencia de ir surpreendendo o sentido das ressonancias que um destino ingrato, — entre incompreensões e mesquinharias, — lhe imprime na sensibilidade, manifestando-se nas atitudes e nas ações e reações. Exercicio dotado, positivamente, de uma larga dóse de encanto e interesse, para o leitor.

Ao que confessou a sra. Lucia Benedetti, posteriormente, houve quem achasse Eugenia desconcertante. A tais observações, deu a seguinte explicação: "Se Eugenia não fosse desconcertante, não seria Eugenia e sim alguma outra senhora mais calma".

Resposta admiravel. E definidora da maneira com que a autora defende, de antemão, o "carater", a "integridade" de suas criaturas, frente a quaisquer possiveis táboas de valores e normas de aferição pré-estabelecidas.

Na realidade, se foi assim, como no-la apresenta, que a autora "viu" e "sentiu" Eugenia, captando-lhe os contornos da vaga fórma inicial; que Eugenia se lhe impôs à imaginação; que Eugenia surgiu e começou a viver e a caminhar, dentro do livro; — como modificar-lhe o conteúdo, a fisionomia, as solicitações do instinto ou do espirito? Seria uma contrafação. E, no caso, cedendo, a artista se trairia a si mesma, como uma mediocre artezã...

Recorda o escritor Eugenio Gomes, num dos ensaios do seu "D. H. Lawrence e Outros" que, quando os editores ingleses assediaram mais insistentemente o autor de "Sons and Lovers", para lhe obter uma copia "asseada" de "Lady Chatterley's Lover", Lawrence, arrefecendo-se, de algum modo, na sua antiga resistencia contra esse genero de auto-mutilação, ensaiou fazer alguns córtes no romance. Mas conteve-se logo. "O livro sangrava", declarou êle mais tarde.

E' assim o artista, acontece assim com o criador autentico.

***

Vale insistir, porém, no "caso" Eugenia. Porque, à sua volta, e descrito com um seguro dominio das circunstancias, se desenróla um dos fenomenos humanos e psicológicos, menos caro do que se supõe, e da maior repercussão no destino das criaturas: o fenomeno das zonas surdas, das áreas de desligamento estendendo vácuos entre sêres, às vezes, os mais intimos, — tornados assim como compartimentos estanques, murados em absurdos e inexplicáveis alhelamentos, — gastando-se em contactos indistintos, de superficie, — causas de desajustamentos irremediaveis, repulsas fisicas ou morais, e até da tomada de rumos diversos e inesperados...

O tão necessario esforço de compreensão dos outros, dos móveis das posições ou dos gestos dos outros ,principalmente daqueles que nos estão mais perto, — (e que acreditamos um dos segredos da conquista da felicidade ambiente), — nos escapa quase sempre. Por egoismos, orgulhos e falta de ternura ou tolerancia; por omissões ou "ausencias" talvez involuntárias; por incapacidade, inércia ou inhabilidade; por não sabermos nos colocar "dentro dos outros", situando-nos no seu cumulto ou na sua solidão interior; por não atentarmos bem na "independencia", no amor próprio, na sensibilidade, na susceptibilidade, — elementos intrinsecos e fundamentais, tanto na nossa, como na pessôa dos outros... Quando um simples estender de mãos seria, em certos momentos, bastante para superar abismos.

Ao contrario, em vez da pósse lenta, lúcida e recíproca de terrenos, de territorios, no caso humanos, como naquele titulo

(Continua na 3ª pag.)

"Lira de Poti"

De cincoenta anos de produções poéticas, o des. Antonio Soares, membro ilustre da Academia Norte-Riograndense de Letras, selecionou as de maior expressão e reuniu-as nesse pequeno volume "Lira de Poti", que desde o inicio da semana está sendo divulgado, edição da Tipografia Galhardo.

Cultor, preferencialmente, do soneto, o des. Soares canta, nesse sistema poético, tanto temas sentimentais e humanos como aspectos, lendas ou visões de sua terra natal, e bem assim motivos religiosos. O livro ,aliás, inclue tambem traduções de poemas do uruguaio Gaston Figuera. Alguns dos sonetos do autor, como "Noivos", são amplamente conhecidos e admirados, posto aquele até em musica.

"Lira de Poti" resume, assim, a experiencia artistica e emocional de uma das mais venerandas expressões da magistratura estadual.

No mundo dos livros

"CRIME E CASTIGO" — Continuando a publicação das Obras Completas de Dostoiewski, a Livraria José Olympio Editora apresentará dentro de poucos dias mais um romance de genial escritor russo, dentro do mesmo plano editorial que adotou e vem cumprindo desde o primeiro volume. Desta vez será lançado CRIME E CASTIGO, talvez o romance mais universalmente famoso de Dosteiewski, numa edição inteiramentte nova para publico brasileiro. De um modo geral, as versões desse romance existentes em lingua portuguesa são quase senpre incompletas, não apresentando o texto integral do livro tal como foi escrito delo autor. Agora, porem, na tradução de Rosario Fusco, teremos uma edição integral de Crime e Castigo, acompanhada do

(Continua na 4ª. pagina)

86

PAGINA DOS CAMPOS

A mamite das vacas leiteiras

JORGE VAITSMAN
MEDICO VETERINARIO

A mamite é uma inflamação do tecido glandular mamario ,muito frequente nas vacas leiteiras de nossos estabulos. Os prejuizos economicos que essa zoonose causa ao criador são elevados e se traduzem, não só pela qualidade do leite, que é perigoso para o consumo humano, como ainda pela diminuição da produção leiteira diária. A doença é de grande contagiosidade e um animal doente infecta, em pouco tempo, os outros, caso não haja tratamento eficiente e não sejam tomadas rigorosas medidas profiláticas. Nos estábulos muito infectados, são comuns as vacas que perdem uma ou duas têtas em consequencia de lesões mamárias denhador desleixado com sua Qualquer ferimento externo das têtas pode degenerar em mamite. A sujeira das mãos do ordenhador é outra fonte de infecção. Cabe, aliás ao ordenhador desleixado com sua higiene pessoal a maior responsabilidade na disseminação da doença entre os animais do estabulo ou "retiro"

A doença pode apresentar-se sob diversas formas e, por isso, o seu diagnostico deve ser feito ou confirmado por veterinário, a fim de ser possivel a orientação terapeutica correta, capaz de curar realmente o animal e impedir a contaminação dos demais. O endorecimento do tecido glandular ou o aparecimento de nódulos duros no ubere a coagulação rapida do leite e a coloração anormal deste, enfim, qualquer alteração evidente na região mamária, inclusive a subita queda da produção leiteira individual, indica a possibilidade da infecção, a qual, se confirmada, poderá ameaçar todo o rebanho. A mamite é insidiosa, pois, mesmo atacada, a vaca mostra um estado geral bom, de aparente saude. Sua capacidade leiteira, entretanto, fica realizada á metade ou menos ainda e, quando varios são os animais doentes o que ocorre quase sempre, a produção leiteira da fazenda é anti-economica, alem de representar um grave perigo para a saude humana, pois os germes da mamite são os agentes de diversas enfermidades principalmente para as crianças, que são as maiores vitimas do leite das vacas contaminadas.

Se o aspecto economico é essencial para o criador, não menos importante é este da saude humana. As primeiras vitimas residem, geralmente nas proprias fazendas infectadas. O criador de gado leiteiro não pode ficar na ingnorancia destes dois aspectos do problema das mamites, um que diz respeito á sua propria economia, prejudicada pela pequena produção leiteira das vacas doentes e outro, que se refere ao consumidor do produto.

As medidas profiláticas são as unicas capazes de evitar a introdução desta zoonose, e elas se resumem numa palavra: HIGIENE. Higiene do ordenhador e do estábulo. Lavagem das têtas antes de cada ordenha; cuidados especiais com as escoriações, feridas ou lesões das mamas; desinfecção cuidadosa das ordenhadeiras mecanicas; palha limpa e removida diariamente dos estábulos; isoladamente dos doentes e seu tratamento enérgico, emfim as varias medidas de ordem geral que são indispensaveis para o bom estado sanitário dos currais. As vacinações prevevntivas contra as mamites, falham, geralmente. As vacinas prestam-se, contudo, para fins teurapêuticos.

Diversas drogas são utilizadas para o tratamento, alem das vacinas e, entre elas, mostram-se eficientes a penicilina e a sulfanilamida, em dosagens e aplicações variaveis de acordo com o gráu de infecção

E' esta uma das doenças que exige sempre a presença do veterinário para a orientação do tratamento, nada adiantando qualquer tentativa do criador com o uso de processos empíricos ou conselhos de entendidos.

GILO' E BERINGELA

SUA CULTURA

CESAR CEA'RA
Eng. Agronomo

O gilo', como a beringela, embora relativamente rustico, é todavia muito sugeito a praga e molestias quando não cultivado corretamente. E por pertencerem a mesma familia — Solanaceas —com muitas caracteristicas de identidade, afora pequenos detalhes, os preceitos para a sua cultura são os mesmos.

CLIMA E SOLO

Terras gordas, com predominancia de barro, sêco, embora accessiveis á irrigação — mesmo que necessaria no inicio da frutificação, por meio de regas abundantes, mas espaçadas — são condições otimas sob qualquer clima do paiz. Solo bem estrumado previamente, com aplicação de 50 gramas de superfosfato por metro quadrado, será excelente para- essas culturas.

SEMEADURA, ÉPOCA TRANSPLANTE

A beringela tem como ótima época de plantio os meses de julho a setebro de giló pode irtro enquanto o giló pode ir até novembro. Este admite semeadura igualmente de março a maio. Semear em canteiros de terra bem adubada, podendo ambas ser repicadas uma vez, quando tiverem 3 a 4 folhas, na distancia de 15 cms. em todas as direções.

O plantio para o local definitivo se faz quando atingirem as plantas 10 a 15 cm. de altura, ou seja, quando aparecer a sexta folha. Covas distanciadas de 80 cms. uma da outra

FRUTOS GRANDES

Para obtenção de frutos grandes, em detrimento da quantidade, uma vez pegadas as mudas, pode-se remover os brotos laterais deixando apenas a haste principal, a qual será despontada, quando atingida a altura de 70 cms., assim como os brotos laterais, quando aparecerem as duas primeiras flores. O giló, por não ser de grande aceitação, dispensa operação.

COLHEITA

Germinando com 10 a 12 dias de semeados, plantados definitivamente aos 2 meses, o giló e a beringela começam a produzir cêrca de 3 meses depois desta operação. Os frutos, cuja colheita dura cêrca de 3 meses, devem ser colhidos verdoengos, pois se inutilizarão se amadurecer. Em condições normais, pode-se admetir como produção média — tanto para o giló como para a beringela — uma colheita de quilos por metros quadrado

CAUSAS DE INSUCESSO

Acontece, entretanto, que por já se acharem contaminadas as sementes, ou mesmo o terreno, ou pela impropriedade da época do plantio ou falta de trato culturais — capinas, limpeza, destruição de folhas, galhos, frutos de culturas anteriores — solanáceas são muito susceptivis a doenças fungicas — melas, podridões, manchas, etc. — e pragas que, se manifestam já nas sementeiras, já em plena evolução e, principalmente, na colheita. E' aconselhavel, pois:

—

1º. — Desinfetar préviamente as sementes, com sublimado corrosivo a 1/1000, o que se obtem dissolvendo 1 krama daquele num litro de água quente — não usando vasilha de metal — a qual se mergulha, depois de esfriar, as sementes, num saquinho de pano, durante 15 minutos;

2º. — Evitar a proximidade e mesmo a repetição de plantio de solanáceas — batatinha, tomate, joá, jurubeba, pimentão, etc. e as duas em caso — no mesmo terreno, principalmente quando se nota pragas e doenças em algumas delas;

—

1º. — Desinfetar préviamente as sementes, com sublimado corrosivo a 1/1000, o que se obtem dissolvendo 1 grama daquele num litro de água quente — não usando vasilha de metal na qual se mergulha, depois de esfriar, as sementes, num saquiho de pao, durante 15 minutos;

2º. — Evitar a proximidade e mesmo a repetição de plantio de solanáceas — batatinhas, tomates, joá, jurubeba, pimentão, etc. e as duas es caso — no mesmo terreno, principalmente quando se notar pragas e doenças em algumas delas;

3º. — Quando isso acontecer limpar bem o terreno de qualquer detrito, os quais devem ser queimados

4º. — Ao primeiro sinal de doenças ou mesmo preventivamente quando em plantações anteriores forem observadas — fazer aplicações deCaldas Bordaleza a 1%, de 20 em 20 dias;

5º. — Sendo muito comum o apodrecimento dos pés de giló e beringela antes de começada a colheita e durante esta, a Calda Bordaleza aumenta a produção, prolongando a vida das plantas.

(Comunicado Nº. 35 do Serviço de Informação Agricola — Ministerio da Agricultura — Junho de 1949)

Mudas frutiferas

Cuidados para obter sucesso no seu transplante

Cesar Seára Eng — Agrônomo, do Serviço de Informação Agricola

Otratamento de mudas fratiferas, embora sendo operação bastante fácil e por todos conhecido, resulta por vezes em sérias contrariedades para os que não conseguem que as suas mudas PEGUM. Dentre as inumeras causas de insucesso podem ser apontadas:

a) — impropriedade de solo ou de clima e da época de transplante, quando começarem as primeiras chuvas na região;

b) — deficiente preparo do terreno ou das operações de transplante, causando choques e deseqilibrios na vida futura arvore:

c) — ataque de pragas ou doenças, as quais podem ser ser proveniente do local de origem das mudas ou de contradição após o transplante.

Só adquira, pois, mudas em estabelicimentos idôneos efaça covas de, no minimo, 60 cms. em todas as dimensões, pelo menos um mês antes de mudar, misturando á terra bastante estrume bem curtido, por ocasião do transplante, que deve ser feito com o torrão, ou seja a terra que circunda as raizes. Rego pelo menos duas vezes por semana, se não chover, até plantar ficar bem pegada.

E' necessario tambem, para certas plantas, que a sua superficie de evaporação seja reduzido, o que vale dizer que sejam podados todos os galhos que contem folhas, quano se faz a muda.

Se ainda, assim, as plantas definharem, é por que alguma causa extranha está influenciando, conforme foi acima apontado. Observar então se alguns insetos as estão parasitando ou so manchas, podridões, murchas se estão produzindo. Em caso afirmativo, dirigi-se ao Posto de Defesa Agricola mais proximo, ou á Divisão de Defesa Sanitaria Vegetal, Largo da Misericordia s/n. 1º. andar Rio de Janeiro, D.F., remetendo material atacado, jutamente com descrição, a mais detalhada possivel, sobre os sintomas observados.

(Comunicado nº. 52 do Serviço de Informações Agricola Ministerio da Agricultura — junho de 1949)

"Vinho de café"

Alfredo Augusto Borge
Enologista

O VINHO DE CAFÉ surgiu em terras de França, nas redondezas de Montplellier, há favor de uma clientela de escol.

Aos desavisados amantes do bom móca prevenimos que, não se trata de um derivado da "preciosa rubiácea".

O vinho a que nos referimos é elaborado com uvas e consumido, de preferencia, nos famosos cafés que teem uma influencia tão marcante na vida intelectual francesa, razão pela qual tomou-lhes o nome: "vinho de café" como é ali, conhecido.

Concordamos em que a expressão é chocante para os brasileiros que talvez prefiram chamá-lo pela alcunha mais romantica e sensual de "vinho de uma noite".

Este ultimo epiteto lhe veio de certa particularidade na sua elaboração sobre a qual falaremos em seguida. Pelo mesmo motivo ainda é chamado de "vinho de 24 horas.

mso

Preliminalmente, confessamos que sua grande aceitação justifica se plenamente. Trata-se de um clarete jovem, aveludado, de fino BOUQUET, agradavel ao paladar e grau alcoolico entre 10,5º e 11, em volume.

Sua tonalidade vermelho-viva brilhante é menos carregada que nos tintos: um meio termo entre o rosado e o tinto.

Entretanto, si na cor se aproxima dos tintos, no extrato seco, relativamente pouco elevado, puxa para os rosados embora se apresente mais encorporado.

São estasé em resumo, as caracteristicas organoléticas do vinho DERNIER CRI que conquistou os GOURMETS da velha e requintada patria de Anatole France.

Temos razão para crer que muitas atividades existencialistas cujos flagantes fotográficos enchem as paginas das revistas ilustradas, com grande escandalo dos pudicos, tem suas origens remotas na anestesia do controle pessoal provocado pelo consumo imoderado do "vinho de café".

Sua elaboração não apresenta dficuldades a quem dispuzer de uvas ricas em açucar bons atributos enotecnicos, como o Carig-nan, Ginsaut, Grenache e até o Aramon mas... de encosta. Nada de Aramon de baixada!

De inicio, opera-se como obter um vinho tinto, deixando-se em maceração a polpa com o bagaço desengaçado, por uma niite.

Depois de 24 horas (prazo de que lhe adveio o terceiro apelido) sangra-se e o môsto de sangria é levado a fermentar como vinho branco.

Aos viti-vinicultores nacionais apresentamos o esquema abaixo a ser cumprido para obtenção do "vinho de uma noite".

Materia prima, de preferencia viniferas tintas, ricas em açucar, bem sadias.

MODOS OPERANDI

1 — esmagar bem;
2 — desengaçar totalmente;
3 — sulfitar imediatamente na razão de 40 gramas por hectolitro, homogenizando a massa o melhor possivel por meio de remontagem, sem arejamento;
4 — depois de 24 horas tornar a remontar com arejamento e sangrar 1/4; (x)
5 — arejar o môsto de sangria para dessulfitar;
6 — juntar um pé de cuba de leveduras de boa fonte bem vigoroso; (xx)
7 — acompanhar a fermentação em cuba coberta;

(Cont. na 4ª pag. da 1ª sec.)

Conhecimento prático das terras

De Las Torres
Agrônomo

De capital importancia para o agricultor, é o conhecimento prático as terras que cultivar ou pretenda cultivar visto que muitos são os impecilios que se tem no encontro dum tecnico ou dum laboratorio particular para tal fim destinado.

E, para preencher a lacuna para facilitar o homem do campo a concluir, dum momento para outro, sobre a qualidade das terras que tem em vista explorar seguem se linhas abaixo, ensinamentos exclusivamente prático mas que permitirão ao lavrador um resultado bem est mavel toda vez que interrogar se uma terra é boa ou má qualidade

Uma observação cuidadosa de todos os caracteristicos da terra permitira' formar o conceito que o interessado levara' em consideração: a forma do terreno, a sua inclinação, a iluminação a vegetação quanto tempo o terreno foi trabalhado a ultima vez, etc., tudo isto, são fatores que muito poderão influir na melhor ou pior qualidade das terras, Não fazamos confusão, entretanto, dos requisitos exigidos para a escolha de uma situação agricola (formada ou por formar), com os caracteristicos que deve ter a terra em especie, isto é propriamente dita. Refiro-me á qualidade, quero dizer, á fertilidade pelo conjunto de seus elementos formadores, á classificação que merecem ou recebem consoante o seu maior ou menor gráu de fertilidade ou, ainda, á utilidade para determinada cultura.

São, assim, as seguintes as formas práticas para exame da qualidade intrinseca das terras.

PELO TATO — Toma-se entre as mãos, um punhado de terra sacada com auxilio de instrumentos agrario.

Procura-se senti-la entre os dedos; se é áspera indica conter boa qualidade de areia; conter boa qualidade de areia se é macia, indica ser menor essa qualidade de areia; e, se é muito macia, quer dizer que contem muita argila.

As terras arenosas são inféties, absorvem muita água e ressecam-se rapdiamente; são fáceis de lavrar, revolver e destorroar, ao contrário das terras argilosas.

As terras argilosas em exféties, absorvem muita água a água, prestando-se, entretanto, para certas culturas horticolas conforme seja o gráu dessa retenção.

PELO OUVIDO — Tomam-do-se um punhado de terra, pisa-se num almofariz. Se se ouve um estalar continuo, diz-se qde a terra é arenosa. Ao contrário, porém, ela pode ser argilosa ou humosa.

PELO CHEIRO — Toma-se uma porção de terra e leva-se bem próxima do nariz, aspirando-se fortemente. Se o cheiro dos vapores que exala é igual ao de terra sêca, quando molhada pela chuva de verão, a terra é argilosa. Ao contrário quando esse cheiro não é pronusiado, a terra é arrenosa.

PELA VISTA — A terra que, ao ser lavrada, adere fortemente aos instrumentos agrários aratórios (rélha de arado, enxada, etc.) é chamada terra argilosa. Por isso que, ao contrario destes caracteristicos diz-se ser a terra arenosa, humosa, calcárea.

No tempo úmido, quando o sólo não apresenta torrões luzidios, diz-se que a terra é arenosa, leve, isto é silicosa. Os grandes torrões que, lavrado o terreno e após sêca, apresentam fendas, são indício de terra forte e compacta.

A estagnição por muito tempo de águas da chuva á superfície do terreno, denuncia, quasi sempre, a existência, de argila. Ao contrário, se essa agua é fácil e rápidamente absorvida, diz-se que a terra contêm pouca argila, muita areia e muita cal.

A côr branca ou esbranquiçada significa que a cal ou o gêsso está presente e, em certos casos, mesmo a argila.

O amarelado ou avermelhado

(Cont. na 4ª pag. da 1ª sec.)

864

1949 JULHO 1949

MÊS DE GRANDE E SENSACIONAL VENDA SEMESTRAL DA

CASA PROGRESSO

ESPECIALISTA EM JOIAS, RELOGIOS, ÓTICA E ARTIGOS PARA PRESENTES, COM ENORMES REDUÇÕES DE PREÇOS

CONSERTOS GARANTIDOS DE RELOGIOS E OBRAS DE OURO

MÁXIMA PONTUALIDADE NAS ENTREGAS

Rua Ulisses Caldas, 116 -- Cidade Alta

— EDIFICIO PROGRESSO —

MATERIAL FOTOGRAFICO

Maquinas Fotograficas de todos os tipos
Filmes Chapas, Papeis e Produtos Quimicos.
— Preços sem competencia —
Vende

SERGIO SEVERO

Rua Nisia Floresta, 101 — Fone: 1104
NATAL — Rio Grande do Norte — RIBEIRA

A' Margem Dos Livros

(Conclusão da 1ª pag.)

de um romance do sr. José Geraldo Vieira, o que se tenta e se verifica ou o que se suporta são convivências ou anexações, pura e simplesmente, — uma espécie de paralélismo frio e não de união e interpenetração...

Será porque, em ultima analise, o problema é insolúvel?

Num dos mais interessantes capitulos de "Mes Songes Que Voici", livro de nome tão saborosamente montaigneano, André Maurois, ao evocar certo momento de sua fase de estudante, quando seguia um curso sobre os primeiros filosofos gregos, conta a impressão que lhe causou determinada afirmação do mestre, um dia, na sua cátedra: "Nós somos sós, eternamente sós, não sabemos nada, não saberemos nada jamais, e o pensamento da mais amada criatura continúa para nós irremediavelmente fechado". Ocorre-lhe, então, o conceito de Leibniz: cada um de nós é uma mónada, eternamente isolada. E tambem a definição sintética de Huxley: "universos privados". Universos privados e sem meios de comunicação entre si...

Em "NOTURNO SEM LEITO", há esta passagem de irremivel desencanto, envolvendo reflexões de Eugenia: — "...Martinho resolvia tudo por si. Por que a procurava quando se tratava da mãe dele? Devia conhecê-la melhor, saber com quem vivia. Talvez êle não a conhecesse, também. Talvez ninguem conhecesse ninguem. Quem sabe? Talvez ela não conhecesse ninguem a si mesma. Era possivel que tivesse vivido aqueles anos todos com Martinho sem ao menos saber quem era êle. Tampouco Martinho jamais se inquietara em saber quem ela era. Dormiam juntos, comiam juntos, olhavam os filhos a crescer, deixavam o tempo passar. Eram estranhos. Não se conheciam. Ninguém conhecia ninguém. Que é que ela sabia dêle? Tão pouco! Via o relaxamento dêle, os modos lentos, o ar tranquilo de quem não espéra nada da vida e está contente com aquilo que tem. Talvez os filhos fossem também estranhos. Olhava a intranquilidade de Vicente, a rebeldia do menino criado à solta, que crescia dia a dia. Não sabia quem era Vicente. Talvez Marta pegasse na agulha e na linha para serzir meias odiando aquilo tudo, ansiosa por um outro lugar, talvez um outro lar, mais alegre, onde todos se conhecessem um pouco mais uns aos outros. De Canuta, tão pequena, chupando o dedo, nunca se lembrara senão com cansaço. Era inútil querer ajudar Martinho. Era inútil escutar Martinho. Não o conhecia. Martinho não sabia quem era ela. Jamais tinha querido saber" (pag. 72).

***

E' inegavel, por outro lado, a importancia que possúem, no romance, os personagens infantis: Vicente, Marta, Canuta...

Sabe-se que a sra. Lucia Benedetti é autora de livros de literatura infantil. Aparentemente, será essa uma fácil taréfa. A verdade, contudo, é que constituem as crianças um público exigente e selecionador, e se muitos podem ser atraidos a esse ramo do oficio intelectual, pouco acabarão sendo os escolhidos. Principalmente num pais onde Monteiro Lobato se afirma cada vez mais vivo e absorvente, com seus pitorescos e inefaveis fantóches, no reino maravilhoso dos leitores miúdos... Não lhe conhecemos as historias infantis, mas, ainda há pouco, aqui mesmo em Natal, tivemos o ensejo de assistir a uma autentica "féerie" da sra. Lucia Benedetti: a sua péça para crianças intitulada "O Casaco Encantado", que encontrou em Madame Henriette Morineau e seus comediantes de "Os Artistas Unidos" uma encenação cheia de graça, colorido e vivacidade, — mobilizando inteiramente a curiosidade e a participação moral no entrêcho, do grande e rumoroso público infantil que acorrera à matinal do teatro.

Pois bem. Escrevendo, assim, em projeções capazes de atingir plenamente a receptividade das crianças, a sra. Lucia Benedetti revéla, ainda, na criação de tão complicados e maleaveis elementos humanos, um táto, uma inteligencia e uma habilidade de quem lida e se móve em clima nativo. Não resultam como bonécos neutros os seus personagens pequenos. Vivem suas vidas, mesmo, sofrendo-lhes contingencias, limitações, surpresas, — metidos em iniciações, aventuras ou circunstancias que qualquer um de nós, recuando pela memória ao passado, poderá localizar, comovidamente, naigum recanto do tempo perdido...

A' página 203 de "NOTURNO SEM LEITO", um personagem adulto, ó velho Gabriel, fala: — "Eu acho graça das pessôas que pensam que as crianças não entendem nada, não vêem nada, não sabem de nada. Burros!"

As crianças entendem, as crianças vêem, as crianças sabem. Naturalmente, dentro dos horizontes e fronteiras do estagio de idade a que chegaram. E julgam-nos, também, à uma luz ou em esquemas nem sempre favoraveis, mesmo às pessôas mais queridas... E julgamentos para os quais, não raro, influimos ou fornecemos, inadvertidamente, o pretexto e o material...

Nós é que devemos descer ao nivel de suas noções ou sentimentos das cousas, das outras criaturas, do mundo, — ajudando a abrir, então, clareiras e estradas por onde deverão continuar, sem deformações, violencias, recalques ou automatismos, tanto do corpo como do espirito.

(*) Livraria José Olimpio Editora — Rio, 1948.

Para você

(Conclusão da ultima pagina)

bre cinema, pois que faz suas próprias pesquisas, orientando-se pela ciência, pela frequencia de correspondencia dos fans e nunca despresa uma „première".

Entretanto, os filmes que êle produz, nunca aparecem nos 16.778 cinemas do pais. Porém, uma assistencia maior aprecia-os nas 76.000 igrejas do pais através de televisão escolas e 30 traduções em idiomas estrangeiros embarcadas para missionario de todas as denominações através do mundo.

O Instituto veio a ser falado pela primeira vez no ano passado, quando apareceu a sua "Voice of the Deepe", um "short" de 20 minutos filmado ao largo da costa de Nova Orleans.

Atualmente o Instituto esta filmando "Dust o Destiny" sobre os fenomenos da migração de reptis anualmente para California, no qual esses repteis aparecem na tela pela primeira vez.

O Instituto despachou tripulações de operadores para as praias de Malibu', La Jolia e Long Island, para pegar a corrida dos repteis.

O dr. F. Alton Everest, diretor técnico do Instituto, dirigiu-se para Cape Frio, Texas para fazer um notavel filme. Recolheu o vôo de milhões de andorinhas das cavernas nos penhascos e ficou esperando que de madrugada voltasse de sua migração noturna.

Os filmes são uma feliz combinação de camera e de engenharia, as quais chamaram a atenção de todos os importantes estudios de Hollywood.

EM TUPA'

(Conclusão da 1ª pag.)

onde o novelista americano movimentou o drama imenso das "vinha da ira". Os pes de milho avançando sem-cerimonia nenhuma até a casa-grande como gente que nem os donos da terra. Do outro lado, o algodão — já branquejando, que se encosta nas paredes da casa, com a mesma sem-cerimonia, a mesma intimidade de parentes mais velhos, que se sentem mais senhores do lugar.

Em paisagens tão caracteristica, tão pessoal, somente o Tupá, em todas as vizinnanças do Cabugi.

—ooo—

E que se fale agora no povo da casa, Guardam tambem um traço mais pessoal, mais humano, mais convidativo. Fidalguia sobrando num pe de serra daqueles. Mas, fidalguia sem preconceitos, sem tiques de presunção, de superioridade banaes. Uma hospitalidade que brota como planta da terra, natural, expontanea, sincera A' sombra da casa todos são uma só familia. Se apagam os limites das cerimonias forçadas.

Os meninos são velhos companheiros de estudos, brincadeiras e outras coisas mais sisudas... Viemos dos bancos primarios, jogamos juntos bolinhas de vidro, tememos com o mesmo pavor as lições de geografia e as provas escritas de matematica. Fumamos juntos os primeiros cigarros, escondidos temerosamente entre os livros e cadernos. Chamamos os mesmos apelidos aos colegas de aula e os primeiros nomes feios. Tivemos tambem as primeiras alegrias do fim do ano e sofremos as magoas dos castigos injustos. Depois houve uma dispersão entre os cameradas. O colegio ficou como um desenho, parado, sem vida, na nossa lembrança. Um muro de tempo antigo, nos separou bruscamente. Um somente, dos irmãos, o velho e incansavel Auricelio, continuou comigo.

Agora no entanto, reencontro a todos na casa-grande do Tupá. São os mesmos amigos de sempre. Celso, Vivaldo, Clodoaldo e um primo mais novo, que me apresentam. Parecia a nos todos, que havíamos voltado de muitos anos ao tempo passado, através de um corredor imenso de horas e silencio. Era como si conversassemos num daqueles recreios de dez minutos, do antigo colegio. Os assuntos é que mudaram entre os velhos amigos de ontem. Um que já se "balança" para o casamento, outro ultimando preparativos para uma longa viagem de volta, e insistentemente uma tal palavra "caéba" que se pronunciava e que talvez nenhum soubesse o que significava...(?) Tudo assim, tão diferente de oito anos atrás.

—ooo—

Toda gente sabe que o mundo gira. Pois bem, esse vasto mundo cheio de tanta coisa ruim e bôa, deu lá sua reviravolta e quando demos fé, o dia ia virando. Ainda faltava um passeio para completar a tarde magnifica que vivemos no Tupá. Isso porem contaremos n'outra oportunidade. Aos quatro ou cinco amigos, indulgentes leitores dessa cronica pedimos sinceras desculpas em não continuarmos por hoje. O passeio que fizermos até "A PEDRA" é coisa digna de maiores detalhes que atualmennte a preguiça costumeiramente em não consentir.

Mas a verdade é que domingo tem mais outra serie, desta vez com um tão poetico titulo drumondiano: "No meio do Caminho tem uma Pedra."

S. Miguel - 8-7-49

Gerald M

Eterna Juventude
ELIXIR DE CATUABA COMPOSTO

Piano ALBERT SCHMOLZ

ESPECIAL PARA CLIMA TROPICAL

Um instrumento de otima sonoridade e rara beleza

Igualavel em qualidade a qualquer piano estrangeiro de alta classe

EXPOSIÇÕES:

IMPORTADORA
SEVERINO ALVES BILA
—(S/A)—

RUA SILVA JARDIM, 86 — NATAL

Rio Grande do Norte
— RIBEIRA —

SERVIÇO AUTORIZADO

Mercury

Ford

Lincoln

— BEZERRA & CIA —

Oficina: — Av. Rio Branco, 203

Inigualavel
Pela Pureza e Eficácia
para
• fazer sabão
• lavar soalhos e paredes
• desentupir pias e lavatórios
• exterminar insetos

EXIJA A LATA com a figura de um GIGANTE

FAMOSA desde 1836

98-99% Pure in escamas
NORTE AMERICANA
CAUSTIC SODA
GIANT
EM ESCAMAS
Fabricada por B.T. BABBITT INC., NEW YORK U.S.A.
Estabelecido 1836

Representantes:
PAULA IRMÃOS & CIA.
Natal

3

I. P. A. S. E.

CONVITE

O Gerente da Agencia do Instituto de Previdencia e Assistencia dos Servidores do Estado — IPASE — nesta Capital, tem a grata satisfação de convidar as autoridades federais, estaduais, eclesiasticas, municipais e segurados e Exmas. Familias, para assistirem a inauguração e benção do conjunto residencial construído à Av. Hermes da Fonseca, no bairro do Tirol, ás 16,30 horas do dia 24 do corrente.

A cerimonia religiosa será oficiada por S. Excia. Revma. D. Marcolino Dantas, contando o ato com a presença dos Snrs. Governador do Estado e Presidente do IPASE.

MOORE-McCORMACK Lines

"MORMACDALE" Esperado de New York e escalas a 27 do corrente, receberá cargas para New York e Philadelphia.

PROXIMAS SAIDAS DE NEW YORK

"MORMACCREED" Sairá de New York a 27 de Julho

Mais informações com
MOORE-McCORMACK (NAVEGAÇÃO) S. A.
RECIFE - SÃO LUIZ - BAHIA - RIO - SANTOS - BELÉM - SÃO PAULO
NATAL: Rua Frei Miguelinho, 14



RUY MOREIRA PAIVA
Fones: 1042 e 1923 — Caixa Postal, 89

ELNA

E' a máquina de costura ideal do lar, elétrica e portatil
A última novidade da indústria suiça
V. S. tenciona comprar u'a máquina de costura, convença-se, em primeiro lugar, das múltiplas vantagens da ELNA
Cada proprietario da ELNA dispõe, em nossas lojas de venda e em cada vendedor de um aperfeiçoado serviço para a clientela
Peça uma demonstração, sem compromisso, a
JOÃO BATISTA
RUA FERREIRA CHAVES, 74 — Tel.: 1638

No mundo dos livros

DIARIO DE RASKOLNIKOV, variante inedita do livro, além das admiraveis de Santa Rosa, com as quais o volume adquire outro valor artistico e grafo. Por todas essas razões, a nova apresentação de CRIME E CASTIGO constituirá sem duvida um verdadeiro empreendimento literario, mais louvavel ainda quando se sabe que a crise que atingiu a industria do livro brasileiro continua praticamente nsoluvel.

SILVIO ROMERO — promo lançamento da 4ª. edição da HISTORIA DA LITERATURA BRASILEIRA, de Silvio Romero que a livraria José Olympio Editora anuncia para breve, é sem a menor duvida um acontecimento litterario que não deve passar sem um registro especial. Publicada em 1943 a 3ª. edição dessa obra monumental, depois de varios anos de desaparecimennto das livrarias e até mesmo das estantes dos comerciantes de obras raras, a HISTORIA DA LITERATURA BRASILEIRA esgotou-se rapidamente, apesar da sua vastidão material, pois que abrange cinco volumes com cerca de duas mil paginas de leitura. A 4ª. edição anunciada, em tudo identica á 3ª., que foi organizada e prefaciada pelo Prof. Nelso Romero, filho do autor, visa portanto facilitar, aos que ainda não conhecem a "catedra do pensamento brasileiro," na expressão de Artur Orlando, a aquisição de um livro que encerra todo o nosso passado literario, em quatro seculos de aperfeiçoamento cultural. Um passado, aliás, que honra o presente, um passado que nos permite muito esperar do futuro. Grandes e esquesidos nomes levantou Silvio Romero, e a todos estudou com o mesmo carinho o mesmo saber, o mesmo entusiasmo de quem sabia que estava erguendo um monumento para as gerações futuras. Seu livro, que representa anos de laboriosas pesquisas, é trabalho quase unico na historia do pensamento brasileiro. Não foi ainda igualado nas proporções, na erudição, na sistematização, e ainda que o tivesse sido nem por isso deixaria de valer como o marco inicial, como a primeira etapa de um desbravamento que antes dele ninguem tentara sequer com a mesma intensidade e força.

LEIAM O "Diario de Natal"

Alocução

(Conclusão da 1ª pag.)

lias, que santa é a terra que pisas", disse Jeová a Moisés, na sarça ardente do Horeb. Os que cruzam as nossas aguas territoriais, em que se embebeu o pó do involucro mortal dos nossos bravos marujos, bem culdariam ouvir, na surdina das horas calmas e meditativas, semelhante voz de nume a segredar-lhes ao coração: "Descobri-vos e reverenciai, que as aguas que navegais foram ungidas com sangue heroico".

Não nos despedimos de vós, queridos e valorosos irmãos. Somos os vossos chefes, amigos, pais, esposas e filhos que aqui, volvidos um ano mais, de novo estaremos convosco, neste convivio espiritual que realiza tão grato encontro. Saberemos cultuar sempre a vossa dedicação, sacrificio e coragem, postos, a toda hora, a serviço da patria. Permita Deus habitardes a mansão celeste e serdes o nosso segundo anjo da guarda.

Vêde como marejam os nossos olhos, humidos como o salso elemento em que amortalhados fostes, em alvo e liquido lençol...

Aí, nestas lagrimas, como em novo e calido seio do mar, vivereis embalados em nosso afeto, em nossa saudade e em nossa gratidão".

Novidades literarias

(Conclusão da 1ª pag.)

Charles Sale foi ainda um grande estudioso do folclore ianque, do qual este livro é uma expressão.

Exemplo do quanto é irresistivel a força comica de "O Especialista" são os comentarios do "Times" de Londres, talvez o jornal mais serio do mundo. Ei-los:

"O livrinho refere-se ás atividades de um tal Mané Pitorra, especialista na forma mais simples de engenharia sanitaria. Escrito na linguagem ptoresca deste Mané Pitorra, constitui uma explicação de seus metodos e tem um conhecimento da natureza humana que o habilita, em suas construções, a atender as mais delicadas necessidades, tanto psicologicas como materialistas. Suas observações são profundas e divertidas, mas para apreciá-las o leitor deve esquecer um pouco certos preceitos de discrição que Mané Pitorra compreende muito bem mas não obedece. Por este motivo, não podemos recomendar o livro ás pessoas demasiado suscetiveis. De nossa parte, achamo-lo tão gracioso que não pode ser ofensivo. Os editores chama-no de "inocentemente rabelasiano", e têm toda a razão. Quanto ás ilustrações, Karmone nos mostra Mané Pitorra tal como o poderiamos imaginar."

A edição brasileira de "O Especialista", agora lançada pela Editora Globo, de Porto Alegre, reproduz as mesmas ilustrações feitas por Kermone para a edição original norte-americana. O livrinho de Charles Sale foi perfeitamente traduzido e adaptado aos costumes brasileiros pelo escritor Hamilcar de Garcia, de sorte que "O Especialista", em vernaculo, conserva o mesmo sabor que tem deleitado milhões de leitores de lingua inglesa.

Notas...

(Conclusão da ultima pagina)

vaga com Judy Garland e nço renovou seu contrato. A UNIVERSAL, sabedora do assunto, contratou Edna May Durbin propondo-lhe trocar o nome para DEANA DURBIN.

O primeiro filme de DEANA DURBIN nos estudios da UNIVERSAL intitulou- se "TRES PEQUENAS DO BARULHO", um dos exitos mais sensacionais do ano com o qual conquistou o estrelato. Durante a filmagem o cantor Eddie Cantor contratou-a para que cantasse todas as semanas em seu programa de radio. Por este motivo quando se exibiu o filme a voz de DEANA já éra conhecida por todo o publico norte-americano.

Depois do seu quarto filme, "PARADA DA PRIMAVERA" a Academia de Artes e Ciencias Cinematograficas de Hollywood concedeu-lhe um premio especial por trabalho excepcional no cinema.

Desde então seu nome tem aparecido em inumeras listas de classificações de artistas cinematograficos de valor. Durante a guerra foi selecionada por 300 grupos diferentes de soldados e oficiais coco a a triz preferida.

Sua vida particular tem sido sempre tranquila e nonrmal. Não tem grande afeição pelas viagens e prefere passar suas ferias descansando em casa.

Quando etsábrt iK; ala

Quando está trabalhando na produção de alguma pelicula, dedica-se durante uma hóra todos os dias ao estudo do canto.

No ano de 195 contraiu matrimonio com o produtor Felix Jacson. Estiveram ausentes dos estudios durante tres semanas em viagem de lua de mel. No dia 7 de Fevereiro de 1946 ganharam um "baby", uma menina que chamase Jessica Louise Jacson. Este é o segundo casamento de DEANA que anteriormente esteve casara com Vaughn Paul, do qual se divorciou em Dezembro de 1943.

Seus ultimos filmes são: "Fugindo ao Amor" — "Um Sonho Desfeito" — "Deliciosa Mentira" — "Amor de Encomenda" — "Por causa Dele..." — "Vivo para Cantar"

Clinica de Senhoras
— DO —
Dr. Etelvino Cunha

(ESPECIALISTA)
Curso de aperfeiçoamento no Rio de Janeiro e São Paulo
PARTOS
Doenças de Senhoras
Ondas ultra-curtas, bisturi eletrico, eletrocoagulação etc.
Cancer — Tumores
CONSULTAS:
Das 16 horas em diante exceto aos sabados
CONSULTORIO:
Rua Cel. Bonifacio, 222
Fone: — 1882
RESIDENCIA:
Rua Joaquim Manoel, 690
Petropolis

Eis aqui o HILLMAN MINX

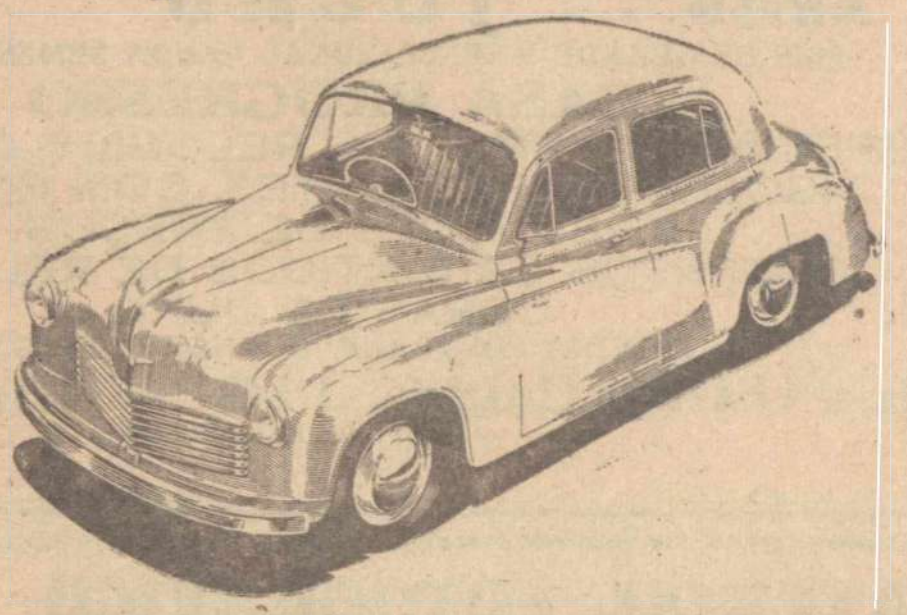

UMA PRODUÇÃO ORIGINAL NA CONSTRUÇÃO AUTOMOBILISTICA MODERNA
Algumas das principais vantagens sobre os tipos similares
1°: — Freios hidraulicos completos
— Lockheed nas 4 rodas
2°: — Ventilação lateral;
3°: — Assentos inteiriços;
4°: — Alavanca de marcha na direção.
AGUARDE MAIS ALGUNS DIAS
PARA ADQUIRIR O SEU
HILLMAN
Informações: Rua Dr Barata, 190 — Fone: 2207 — Natal

Chopin e seu interprete...

(Conclusão da 1.ª pagina)

quem seria o titulado na imensa aspiração das famas universais.

Eis agora que o centenario da morte de Frederico Chopin projeta o teu nome ás alturas de um fulgor dominante. Vieste até aqui passar entre nós um periodo de repouso, após as rudes provas a que te submeteste. Regressarás ao Rio nestes dias. E em setembro estarás em Varsovia. O teu destino, nesta hora, está selado com a esplendida vitoria que objetiva essa grande viagem a um pais de sonhos, de lutas e de glorias. As emoções do concurso do Rio de Janeiro, sob o esplendor e o conceito do Teatro Municipal, se renovarão mais intensas, num circulo diverso de outros artistas do mundo inteiro, num predominio heterogeneo de candidatos ao Premio Chopin, no IV Concurso Internacional de Piano.

Na tua figura esbelta, na tua amabilidade cativante, na tua distinção indisfarçavel, mas, sobretudo, nas forças vivas do teu talento, serás o Brasil, em missão especialissima de seu nome e da sua cultura. Chopin tem em ti um interprete predestinado á duração eterna da sua musica. Estamos numa epoca de recitais chopinianos, sobretudo na Europa, em correspondencia aos aniversarios dos primeiros concertos do mestre. Considera-se este ano do centenario da morte do artista polonês como o de um processo de revisão critica da sua personalidade e da sua obra. E' oportuno e deve ser necessario esse movimento de fixação. Chopin tem sido um compositor revivido por maneiras equivocas. Ha quem julgue grosseiras certas interpretações do inimitavel romantico. Florent Schmitt denunciou a existencia de pianistas que castigam impunemente a sua memoria com a "brutalidade de açougueiros". E' um exagero de defesa do genio de Varsovia, mas, certamente, que se deve aceitar como uma face do circulo vicioso das interpretações dos grandes compositores.

E' por isso, talvez, que no programa das homenagens do governo polonês está a analise da obra de Chopin, assim como a edição de todas as suas composições, trabalho devido a Paderewski, que deixou de sua vida notavel de pianista um grande serviço á perpetuação da musica classica. A Polonia, infeliz e gloriosa, eleva ainda mais a memoria do seu grande filho, criando um comitê de honra e um comité executivo das comemorações centenarias da sua morte.

Julga-se ver nas peças chopinianas um sentimentalismo morbido e uma popularidade deformadora do genio criador. E' porque tudo para Chopin foi musica, foi ritmo, foi poesia. Houve um drama intimo do artista entrevisto nas suas sonatas, nos seus estudos revolucionarios, nas suas baladas. Comentando ha pouco um trabalho critico de André Gide, que tem estudado a obra de Chopin, afirmava Carlo Zecchi que diante dela o seu pensamento se cristalisava, estudando e tocando as suas composições e compreendendo que foi ele de uma pureza evidente. A superioridade da musica de Chopin define-se bem na exclamação atribuida a Liszt: "Daria quatro anos de minha vida para escrever o Estudo Op. 10, nº 3". Já se chegou ao ponto de afirmar com exagero, é certo, que todas as sinfonias de Beethoven valem uma unica balada de Chopin. A magnitude e expressão da sua musica se traduzem, como diz André Gide, fóra de maneira de Wagner, carregando de emoção cada nota.

Bem se vê, Oriano de Almeida, a natureza da responsabilidade a que não te arreceiaste de enfrentar. Não foram somente as mãos, "na sua admiravel agilidade, nem a tecnica, os fatores da vitoria. Foi, sobretudo, o cerebro. Penetraste o espirito criador que ficou pela mão do mestre na lisura do pentagrama. Interpretas em verdade as sugestões da sua musica, na aristocracia das suas mazurcas, na eloquencia e na bravura das suas sonatas, no encanto das suas polonesas, na expressão dos seus schersos, na graciosidade das suas valsas.

Ninguem te arrebataria, no Brasil, as honras do concurso. E não sei se confesse que confiamos com sobradas razões nos louros de Varsovia. Agora, conquistado o espirito em sua plenitude do grande compositor polonês, vais ver de perto a terra amargurada em que ele nasceu, e de onde levou para o exilio e para a sua sepultura, no Pére Lachaise, em Paris, um pouco de areia que foi sangue no seu pensamento e no seu amor patriotico. Vais ver a Igreja onde os vandalos da ultima guerra destruiram a urna que guardava o coração do grande romantico. Vais sentir a profundesa de sua memoria na patria que o desterro não afastou da sua imensa saudade. Vais voltar para cumprir o destino privilegiado dos verdadeiros interpretes dos grandes musicos.

Esta cidade, que tanto queres, vai tambem contigo, não mais na sinples recordação afetiva, mas ainda na lembrança desta placa modesta e das manifestações expressivas e leais destes ultimos dias. Conosco, Oriano, fica, mais do que nunca, aquela sonoridade limpida, encantadora, impressionante, do concerto com que, fidalgamente, retribuiste as homenagens da sociedade e das instituições culturais do Rio Grande do Norte."

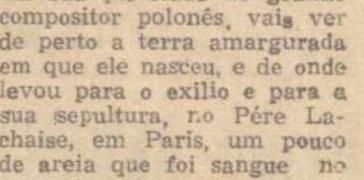

Chegando ao Rio, hospede-se no
HOTEL 3 DE MAIO
Aposentos com quarto de banho anexo e privativo
Diarias a partir de Cr$ 40,00 por pessoa
Rua Moncorvo Filho, 40
Próximo a Avenida Presidente Vargas e em pleno centro urbano
Telefone: 43-4908 (Rede interna)
CAPACIDADE PARA 500 HOSPEDES

A VIDA NO LAR

NOTICIAS DA MODA

Em verdade batemos na mesma tecla contando novidades da moda essas que não são outra coisa que renovação de modas antigas. Mas que encanto perene!

Em desfile recentes alguns modelos apareceram, com muito do estilo vitoriano em seus detalhes e com pura graça femininna. Foi em Hollywood, de onde se espalha o entusiasmo por uma silhueta tão sedutora E isto porque é um estilo que dentro do gosto moderno, concede vantagens bem práticas. A combinação de coles é um detalhe a frizer. Assim vestido verde escuro enquanto a gola ostenta belo laço, pendido para o ombro esquerdo, de tarefa cor de rosa... Os punhos) rivaliza com o tule bordam o mesmo detalhe. Entre os vestidos com as referidas caracteristicas vitorianas vemos os de cor "bordeaux", outra das cores prediletas. da época da rainha Vitoria.

E há vestidos que seguem a linha "imperio" sobretudo os de festa. Lembramos um de veludo negro de corpo ajustado e cintura alta, tendo a pala bordeada em tom celeste. E' interessante assinalar que alguns destes vestidos de festa, estilo "imperio" na frente tinham atraz os classicos detalhes. vitorianos — pregas que dão o efeito de anquinhas ou anquinhas mesmo.

E passemos a linhha chamada. "tubular",. regularmente exagerada, reconhecendo-lhe a preferencia de muitas elegantes e, porque não é possivel falar em uma só linha, tal o ecletismo da moda. Tanto nas paginas americanas como nas francesas, encontra-se a graça colante desse estilo. E Piguet, a modista tão parisiense, simples ao mesmo tempo, apresenta a frente de muitas saias.. cruzada, abotoadas verticalmente... Em outros mostruarios da moda os vestidos de baile trazem roda e decotes irregulares. O organdi estampado (pequenos desenhos) divaliza com o tule bordado, o cetim "faille", e com o veludo que hoje é um tecido flexivel, tão capaz de ser pregueado, drapeado, como o mais flexivel deles Conjugando elegancia e simplicidade, a blusa e a saia comprida forconfecção da primeira dá-se grande relevo ao botão, forrado do mesmo pano ou de fantasia, parecendo joias. E assim, com bordados, com incrustações de renda com um vezes de gola, com flores esparsas por toda frente, a blusa vai ao baile ao teatro... Um dos belos complementos para o vestido na noite de festa está claro que é o abrigo de pele, peles claras em suaves tons grises, "beijes" e até em outras cores, pois a arte de tingir, qualquer que seja a cor natural da pele, consegue maravilhosos. matizes. Mas há outros abrigos em voga, luxuosos tambem: A capa pequena ou grande, que se firma,. fortemente,. no guarda roupa feminino; o "fichu" em toda sua beleza antiga e moderna.... Dando a blusa á saia longa um lugar na vanguarda da moda, lembramos um modelo magnífico — em seda branca a primeira com adorno de galões prateados e dourados,. entrecuzados . na frente... Uma blusa porem depende. muito de combinar com a saia. Esta sendo negra assegura quase certa a vitoria.

Arranjos na cozinha

PASSOU a época em que a cozinha era considerada a parte vil da casa. Hoje é preciso cuidar da cozinha como se cuida da sala deestar arrumando tudo com capricho e cuidado especiais, afim de que a cozinha se torne tambem uma parte integrante do "doce lar".

Uma casa para ser chamada de lar não deve ter nada a esclarecer: cada movel, cada canto mesmo os mais modernos armarios da cozinha podem ser oportunamente dispostos e valorizados, tornando-se motivo de orgulho para a dona de casa.

Por mais comum que seja a cozinha voce podera' facilmente melhorá-la, nas suas funções e na sua estética, com algumas modificações.

Já pensou na caminhada diaria que você e forçado a fazer de sua cozinha? Já pensou na fadiga que representa andar de um armario para outro , trepado em bancos, abrindo gavetas mal arrumadas procurando inutilmente as coisas?

Examine sua cozinha e procure uma arrumação que lhe poupe tempo e cansaço. AO mesmo tempo, disponha as coisas de um modo elegante e agradavel.

Cozinhando os ovos

ANTES de cozinhar os ovos convem passa-los nagua fria. Isto evita que eles se partam Deve-se tambem ter o cuidado de ao deposita-los na panela, usar-se uma colher para que não sofram baque algum.



RECORTES CURVOS (De Barbara Bell, especial para os "D A ") — Eis um dos mais interessantes modelos que a senhorita poderá encontrar para a estação que atravessamos, aliando á uma sobriedade marcante graça e beleza. O unico enfeite são os recortes curvos no decote e nas mangas, bem como na parte superior da saia. A blusa é abotoada atrás, ajustando-se á cintura por meio de algumas pregas na frente e nas costas

Receituario domestico

COMO TIRAR OS PONTOS NEGROS — Estes pontos negros, a que vulgarmente se chama cravos, podem extrair-se fazendo um banho de vapor de agua com uma gota de benjoim. Depois, com um objecto apropriado ou na sua falta com uma chave pequenina de relogio antigo, devidamente desinfetada, carrega-se e maneira a que o ponto negro seja seguia suma de limo ou alcool canforado.

ROUGE INOFENSIVO EM PASTA PARA O ROSTO — Oleo de amendoa doce, 150 gr.; esparmaceti, 30 gr.; carmim (no tom que se prefira), 5 grs.

Derretem-se em Banha-Maria os três primeiros ingredientes, juntando-se-lhe o carmim quando a massa começa a solidificar.

PARA CONSEGUIR UMA PELE FRESCA — Ha quem beba, em jejum, sem açucar, um chá muito leve de folhas de nogueira.

PINTURA DOS OLHOS — Uns olhos muito pintados formam velha a sua possuidora. É, portanto, um erro pintar a fisionomia. Não quer istodizer que se descuide o tratamento dos olhos. Não. O que é preciso é não abusar. Para os tornar brilhantes, basta lava-los em agua morna com sumo de limão. Enxuga-se sem esfregar

Se se quiser depois pôr um pouco de rimel nas pestanas, deve haver o cuidado de não o deixar empastar. Por fim untam-se as sobrancelhas com brilhantinas ou vaselina. E nada mais é necessario para tornar bonitos uns olhos expressivos e meigos.

Leiam a revista O CRUZEIRO

Mulheres exemplares

Eva Curie é uma das figuras mais expressivas da França

EVA CURIE é apontada nestes dias como uma das mulheres mais ilustres da França. Ela está entre as raras criaturas que conseguiram realizar plenamente seu ideal de vida.

Nuncase interessou muito pela ciencia e fugia das formas algébricas ouvidas constantemente no laboratorio materno.

Gostava de musica para a qual demonstrou uma admiravel tendencia, conseguindo tranformar-se numa grande pianista e apresentar-se como tal em inumeros concertos. seMas, a musica não a satisfez plenamente. Começou a interessar-se pelas letras, com vontade de se tornar escritora e ao mesmo tempo com medo de não ser bem susedida Em 1932 fez a adaptação da peça "145 Wall Street" que fazia furor em New York. A peça foi bem recebida e seu trabalho elogiado. Entregou se á nova aventura e resolveu deixar o piano só para goso proprio.

Logo depois começou a trabalhar na biografia de sua mãe, sonho que muito acalentara e que só ousou pôr em pratica após muita hesitação e coragem. Reuniu toda a documentação necessaria, consultou a correspondencia oficial e particular de Marie Curie, ouviu a opinião de Irene e Frederico Joliot Curie e produziu a grande biografia considerada um dos maiores e mais belos documentos literarios no gereno. Isso foi em 1938.

Dai' para cá Eva Curie vem alcançando novas vitorias. Foi correspondente de guerra entre os anos de 39 a 45. Anualmente realiza uma série de conferencias nos Estados Unidos onde já foi merecedora de uma das mais excepcionais honras: convidada de honra e hospede oficial de Eleanor Roosevelt quando esta ainda habitava a Casa Branca.

Alem de ser embaixatriz da Cultura e da inteligencia francesa, Eva Curie tambem representa de maneira admiravel a elegancia tradicional da França. Seus vestidos sao confecionados por Patou, Molineaux Schiaparelli e outros grandes nomes da costura francesa. E nas paginas do Vogue, a filha de Mme. Curie está sempre em primeiro plano, como figura impar da mulher moderna que sabe aliar harmoniosamente a inteligencia á mais apurada elegancia.

ALCANCE A FELICIDADE QUE ASPIRA!

Procura de conhecer o meio de vencer as influencias opóstas á sua felicidade ,e vença os obstaculos da sorte usando um TALISMAN eficiente no assunto. Peça sem compromisso o interessante folheto explicativo, a P. EMTE, Caixa Postal 1141 — Porto Alegre — R. Grande do Sul.

ESCRITORIO DE ADVOCACIA
Mozart Pedroza
— E —
Antonio Pinto de Medeiros
RUA DR. BARATA, N.º 241
Edificio Nova Aurora
1.º andar

ESCOLA DOMESTICA DE NATAL

CURSO ANEXO DE COZINHA

A matricula para o Curso Anexo de Cozinha está aberta. As aulas funcionarão ás terças e sextas-feiras, de 8 ás 11 horas, iniciando-se no próximo dia 2 de agôsto".

Pensando...

Geraldina AMARAL

A luta pela vida chega, muita vez, a embrutecer as criaturas mais sensiveis. Acontece mesmo que as afeições consideradas as mais solidas e imperecíveis desaparecem na voragem do tempo e do espaço, transformados agora em algozes intransigentes de tudo quanto há de simples e encantador neste mundo de loucos e de cegos.

O trabalho diário, que ainda absorve milhares de sêres humanos que não descrêm, de todo, na honestidade, torna rispido e ácido o espirito que poderia ser acessivel e cheio de compreensão.

Por outro lado, a ociosidade dos "beux vivants", vagabundos e cinicos á moda voltaireana traz a dissolução dos efeitos magicos que os ocasos côr-de-rosa ofereciam aos homens. E é este, sempre este, o quadro costumeiro da época atual: por toda parte o desencanto, as batalhas intimas ameaçando levar de vencida a tudo que se ache nas proximidades do seu teatro; as vidas passando sem se permitirem sequer o alento das viraçães estivais; a amizade sendo esmagada sob a Rodas fantasticas da propria vida! "Kismet"! — Estava escrito!

Somente alguns felizardos ainda conseguem atravessar as ruas tortuosas do embrutecimento para saírem, sempre, numa praça ensolarada e ampla, onde os pássaros cantam, as crianças brincam, os homens são homens, e vibram, e cantam, e amam, e vivem.

E' verdade. Encontramos, entregues ao sabor da existencia, mas de olhos abertos aos acontecimentos, uns poucos privilegiados que nos encantam e levam a nossa alegria de viver até ás regiões da Beleza, da suavidade e do prazer. E cada uma dessas criaturas faz conosco um grande mundo à parte, que podemos visitar nos momentos em que os tipos comuns se tornam insuportaveis e parecem viciar o ar que respiramos.

Contudo, resta-nos conhecer uns e outros, isto é, os homens e os farrapos humanos, e coexistir com eles, sem soberba nem estranheza, dado que a luta pela vida é demasiado cruel, pois somos ás vezes presas inermes nas mãos de um destino insondavel.

A magia da arte na imitação da natureza

Maria Christina

A arte e o bom gosto se revelaram nas mais diversas eventualidades da vida e quem nasce dotado de sentimento artistico tende a manifesta-lo por meio das mais inesperadas formas do engenho humano.

Tal é o caso da sra. Deolinda Rocha Torres que acaba de brindar as pessoas de suas relações e amizade com uma deliciosa Exposição de Flores.

Com o gosto artistico que lhe é peculiar, enfeitou o seu apartamento á avenida Osvaldo Aranha 12, com enorme profusão de flores, Colocando umas em graciosos pote, outras em jarro e cestas e cestinhas e amarrando outras ainda em ramos e ramalhetes presos a um cordão atravessado a um canto, á guiza de bazar de flores — tranformou o seu apartamento numa original e encantada casa de flores.

A variedade das flores exibidas é enorme: Rosas frescas viçosas... "fraises," rosadas, em diversos matizes de amalero... — Principe-negro, Fausto Cardoso... em grandes e vistosos ramos reuniam, magestosas, no ambiente florido.

Exuberantes flores do campo espalhadas por todo lado são como um gesto amigo da França distante.

Aqui um panahob bojudo de crisantemos amarelos lembram o Oriente... o Japão na festa exótica dos crisantemos, tão bem cantada por Pierre Loti.

Mais adiante, delicados miosotis, de permeio com raminhos de violetas e misteriosos e aveludados amores-perfeito, e tufos enormes de cravos rubros — falam a linguagem encantadora do amor, e recordam idilios suaves, romances floridos... a poesia de antanho.

Jasmins riem suas pételas retorcidas toda a sua alva inocencia enquanto orgulhosas orquideas ostentam suas pétalas bizarras numa insinuação ao capricho das damas.

Acolá ricos apanhados de Palmade-Santa-Rita chamam a atenção com seu ar altaneiro. A um canto tufos de ervilhas-de Cheiro, na gama dos seus mais suaves matizes, comunicam sua calma plácida e tranquila.

Pés de Malva parecem lançar gritos de amor e de guerra por entre a placidez verde das suas folhas...

Verbenas delicadas, singelas, com suas pétalas finissias... e tantas e tantas outras flores, mimosas e lindas, frescas e sedutoras, como que giram ante os olhos maravilhados do espectador e despertam na mente de todos uma agradavel confusão. E' que, ao observar aquele cenario fica-se sem saber se as flores que ali estão são naturaes e imitam as artificiais, ou se são artificiais e parecem naturais. O que é certo é que a sr. Deolinda Torres, com os dedos de fada que Deus lhe as horas que a sua vocação musical não lhe consome, e a sua atilada observação das cores e das magnifica e inolvidavel Imitação da Natureza num misto de Arte e de Beleza.

Condições para escrever...

Jandira CARVALHO

São conhecidas as esquesitices de alguns escritores, antigos e modernos, e as condições especiais que eles criavam e criam, para produzir seus trabalhos literários.

Mucio da Paixão, da Academia Fluminense de Letras, escreveu em 1922, um livro em que focaliza alguns tipos curiosos de homens célebres. Diz o autor que, os gostos, séstros, pecadilhos, o modo como se vestiam, jantavam, escreviam esses homens, eram mais credores da atenção do público, do que os livros que eles publicaram, os quadros que pintaram, as partituras que compuseram.

Um autor não é completo, se não soubermos sua vida intima, suas desventuras conjugais, seus excessos e suas virtudes, suas superstições e idiossincrasias.

Balzac vestido de monge, Heredia com uma rodela de papel pregada na testa, Spinosa apanhando aranhas e provocando pelejas entre elas, Victor Hugo de pé, escrevendo sôbre uma alta carteira de guarda-livros, Girode com enorme chapeu enfeitado de velas de cêra, para alumiar o estudio á noite, Alexandre Dumas confeccionando bonecos para representar seus tipos de romance, todos passaram á historia por suas manias, consideradas como parte do seu gênio.

Edgar Poe, Mosset e Byron entregavam-se ás bebidas alcoolicas antes de escrever, e esse estado de embriaguês era-lhes indispensavel á produção intelectual, da mesma maneira que a ação do ópio do éter e do narcótico, o eram para Quincey, Baudelaire, Teófilo Gauthier e Guy de Maupassant. A beleza mórbida e angustiosa das obras de alguns desses escritores e poétas, eram o resultado da sua nevrose e dos delírios da embriaguês, caminho da triste celebridade do suicídio.

E' fato que cada artista exige condições especiais para produzir. Julga-se que a paz exterior é o meio propicio ao florescimento das idéias. Mas, ás vezes, o silencio não basta. Contem em si elementos negativos, tal como a agua parada, onde caem folhas mortas.

Pessôas existem que pensam e escrevem livremente, sob a babúldia das ruas, as transmissões radiofonicas, e conseguem até mesmo dar respostas aos possiveis interlocutores, no intervalo das frases que estão escrevendo. E nem por isso seu trabalho perde a unidade e a coerencia.

Indagaram-me, ha poucos dias, como é que eu gostava de escrever uma crônica ou um verso. Por isso lembrei-me desse assunto. O certo é que todos nós temos nossas manias "Tout le monde a sa folie", como dizia o Marquez de Segure. Mas as que interessam são apenas as dos homens e mulheres célebres.

Se eu fosse célebre, creio, não deixaria de gostar de escrever ouvindo música. Tenho sempre enroscada na alma uma colcheia humilde, que vai tecendo dentro dela filigramas de fantasia. A quantas creaturas humanas acontece o mesmo!

DIARIO DE NATAL

NATAL — Domingo, 24 de Julho de 1949

O QUE VAMOS ASSISTIR

NASCE UMA ESTRELA!

A linda Janis Carter aí vem num papel diferente: o de uma "vamp", uma mulher má. Mas isso não aborreceu absolutamente a bela loura da Columbia, que sabe muito bem que Ida Lupino, Joan Bennett e Gene Tierney, para não citar outras, subiram ao estrelato fazendo papeis de mulheres perversas.

E "Paula", (Framed), um filme movimentado e espetacular, a linda Janis encarna um sensacional tipo de sereia que os fãs aclamarão, como a "Gilda" de 1947! A "perfomance" de Miss Carter nesse dramático filme da Columbia é simplesmente impressionante!*

Janis Carter foi modelo da célebre agencia de Conover antes de vir para Hollwyood e seu bonito rosto enfeitou inumeras capas de "Vogue" e "Harper"s Bazaar". Antes disso tentou a sorte em uma porção de coisas e nem sempre foi bem em suas tentativas...

Miss Carter nasceu em Cleveland, Ohio, e desde pequena sentiu-se atraída pelo teatro e pela músicsa. Logo que terminou o seu curso na Universidade de Western Reserve, embarcou para Nova York, afim de tentar uma prova no Metropolitan. Foi recusada, mas... não desanimou... Lutou corajosamente, ganhando a vida com "bicos" em côro de igreja pequenos papéis em rádio-novelas e teatros, etc. Afinal conseguiu aparecer na Broadway no famoso "show" e subitamente as portas do sucesso se abriram para ela. Chegou a estrelar o "show" e a 20 th. Century-Fox levou-a para Hollywood. Mais tarde foi contratada pela Columbia, que a levou, de ascenção em ascenção, até ao estrelato. Janis Carter o atinge em "Paula", tendo como galã o querido Glenn Ford que aí vem num de seus novos e estupendos desempenhos dramaticos.

Cantinflas novamente provocará estrondosas gargalhadas em seu mais recente filme! O CIRCO fornece ótimo "background" para as "trabalhadas do notavel comico!

Vocês jamais rirão tanto como assistindo O CIRCO! Porque essa nova produção da "Posa Filmes" tem no papel central, o mais querido e mais admirado comico-mexicano: Cantinflas! Esse nome mágico garante por si, o sucesso que este filme alcançará em todo o Brasil! Porque Cantinflas já tomou conta do publico brasileiro! Todos, sejam crianças, ou adultos, já tem-no na conta dum notavel embaixador do bom-humor! E aqui em O CIRCO, êle tem maior oportunidade do que em seus dois filmes já exibidos, personificando o eterno vagabundo. Cantinflas, vai ao circo, seduzido pela beleza da linha amazona, e acaba tomando parte em diversos numeros! Vejam como êle consegue domar os mais terriveis leões, e como consegue equilibrar-se habilmente na corda fazendo inveja aos mais peritos acrobatas! Como vêem. O CIRCO, possue um "fundo" notavel, que permite ao notavel Cantinflas se expandir admiravelmente!

Este filme está sendo apresentado no cine São Luis.

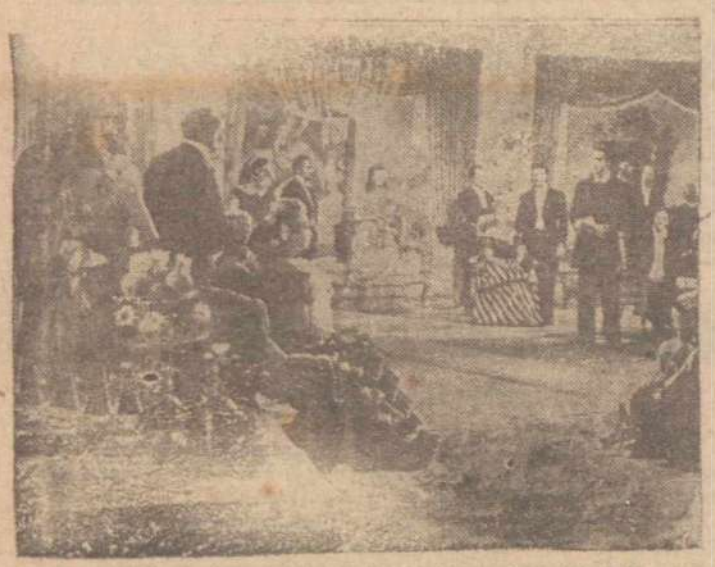

Giana Maria Canenle, Mariella Lotti e Antonio Vilar em "O GUARANY"

Todo filme brasileiro deve ser visto

O CINEMA nacional continua em progesso. Foi pedido o aumento das quotas de obrigatoriedade, que passam de 4 films por ano para 36.E' pedir muito? Parece que não, pois nesta pagina estão alinhavadas varias peliculas nacionais, fotografias que pudemos apahar de relançe, mas que estão longe de apresentar o total de films que já estão prontos, que vêm sendo realisados que passam alem das promessas...

Faltam aí fotos de "endaval Maravilhso", a realiação de Leitão de Barros, o mais famoso e mais esperado film produzido sob os auspicios de David Serrador, um nome que está ligado ao nosso cinema como empreendedor e pioneiro Faltam fotosde "Pinguinho de "Piguinho de Gente" realizado por Gilda de Abreu. Não temos nada de "Jangada", que Roulien interrompeu e que ninguem sabe se será terminado Tambem não estão aí figuras de "Iracema", e nem de "A Vida de Catulo", de "Coração Materno", "Todos por Um" "Tambem Somos Irmãos", dirigido por José Carlos Burle e tampouco de "Um Homem que Passa", a mais recente produção de Moacyr Fenelon. Não falamos de "Mundo Estranho", da Astra Film; de "Loucos por Musica" e "Noite de Copacabana", que ficaram nas prateleiras juntamente com "Palhaço Atormentado", e nem de "Mar Morto" e "Caminhos do Sul", que como outros filmes ficou nos "stills" cuja ação se passa mais fora da tela, como aquelas promessas de Mario Peixoto...

De quaquer forma, existe cinema nacional, cinema que faz movimento nas bilheterias agita o meio, cria mais tentaculos nos trustes, briga por cause de film virgem desviado para copias de produção estrangeiras num momento de crise, e agita duputados, conselhos, asspociações, provoca entrevistas permite ilustrar uma pagina inteira de cinema no jornal de domingo...

Vamos para a frente, Film nacional, sem técnica, sem perfeição, mas é nosso, deve ser visto, mesmo que para se falar mal...

Do Guarany á Anita Garibaldi

RIO — Recebemos da Italia um sugestivo cartão postal com a figura do monumento a Anita Garibaldi. No verso, os anos 1849 - 1949 e os dizeres: "Um grande film Italo-Brasileiro", organização geral de Goffredo d' Andréa".

Curioso.. mas principalmente sugestivo. Goffredo foi o homem responsavel pelo "O Guarany" pelicula já terminada e que veremos em breve. Mas sobre "Anita Garibaldi", jamais haviamos ouvido falar.

Quem nos esclareceu o misterio foi o proprio autor do cartão, que nos veio visitar na companhi do Marqués Gian Galeaso Imperiali, que distribui no Brasil os film da Europa Sul America.

— De fato, estou já trabalhando há um ano na produção de "Anita Garibaldi", disse-nos Goffredo d' Andréa. Venho reunindo tudo quanto se sabe sobre a vida da grande heroina e de seu marido, e esta minha viagem ao Brasil se prende em dar os ultimos retoques, de maneira que o rodar a manivela, o film seja logo terminado como "O Guarany".

A historia está baseada na obra de Valentin Valente intitulada "Anita Garibaldi, heroina por amor" já bastante conhecida na Europa. O cenario será feito por Nino Novarese, Angelo Flafio Giudi e Renato d' Andréa. Provavelmente o diretor será Camillo Mastrocinque.

O sistema de filmagem? o mesmo adotado sobre a vida de Carlos Gomes, ou melhor "O Guarany". Parte filmada na Italia do desembarque a morte, a Ravena. No Brasil filmaremos a parte amorosa do dia em que se conhecem até ao embarque para Montevidéo. Provavelmente teremos aqui muitas lições pois a ação se passa tambem em Santa Catarina e vai até a Montevidéu.

— E pode nos dizer alguma coisa sobre o elenco?

— Ainda é muito cêdo para se falar sobre isto. Parece que se decidido que o papel de Anita cabera' á famosa estrela GINA LOLLOBRIGIDO, que já atuou em varios films, principalmente "Folia na Opera", Campane a Martello", "Elisir d'Amore" e "Palhaços" ultima versão. Silvana Mongano esta' tambem visada, e naturalmente, vão surgir revelações do proprio meio brasileiro, que esperamos com melhores oportunidades do que a de Maria da Gloria...

— Que pensa o caro amigo, como produtor, sobre as possibilidades do cinema brasileiro?

— Acredito que dentro de dois ou três anos, teremos uma verdadeira industria de films nacionais. Esta' havendo um movimento que caminha para um rumo certo, existe entusiasmo, deliberação e homens de negocios já pensam em inverter capitais na industria como um negocio vantajoso e certo.

— Mesmo com a falta de garantia do nosso mercado, em "trustes" e de aventureiros, gente que só agora ouviu falar em cinema e está metida na empreitada como diretores e profundos conhecedores do metier em além-mar?

— Não se pode evitar aventureiros se metam nos negocios de cinema. O que cumpre é policiá-los. Um capitalista, um homem de negocio, não emprega seu dinheiro sem garantia. Não basta dizer que se foi cineásta, é preciso prová-lo. Em toda a parte do mundo, o cinema atrai como um eldorado e que não pode haver excessão. Há mister que se organize e é o que vai sucedendo, pois acredito que dentro em breve teremos aqui verdadeiros estudios.

Quanto aos trustes, não se deve tomar conhecimento deles. O que temos é que fazer films para exportação e nunca contar unicamente com o mercado interno. Na Italia, gastamos normalmente num film, cerca e 200 milhões de liras. O governo, compeendendo a grande finalidade do cinema e tambem o que representa para a economia do paiz, subvenciona com 16% ou sejam logo 32 milhões, a produção do film. Para outros mais fracos realizados por pessôas menos idoneas, dá apenas 10% mas nunca menos. O produtor já pode assim ter uma garantia. Mas existe ainda a "Banca del Lavoro", onde o produtor apresenta o esquema da produção, com todos os tecnicos e artistas. Naturalmente que existe uma ficha do pessoal que trabalha em cinema e assim já se pode calcular as possibilidades. Então, aprovado o plano o Banco pela sua seção de cinema, adianta desde logo 50% do custo, e estabelece desde aí uma fiscalização direta do governo sobre o film, que evita fraudes.. conchavos e ou possiveis prejuizos para o proprio produtor. Assim mesmo no caso de um truste, ele não poderia agir contra o cinema nacional passivel de penas e de severa fiscalização. Penso que o film brasileiro está se encaminhando para uma industrialização Os elementos fracassados e os aventureiros, serão naturalmente postos de lado, e acredito que surgirão grandes estudios, bons laboratorios, pessoal tecnico competente em numero maior, enfim um meio de cinema, com pessoas de cinema que vivam de e para o cinema.

Goffredo d' Andréa já tinha exposto parte do seu plano e demonstrado sua fé no cinema nacional. Ele não é um idealista, mas um homem de negocio, que conhece o lado realista do film, e como tal, sua opinião é valiosa. Vamos aguardar "O Guarany", esperar o resultado de sua experiencia em "Anita Garibaldi", e talvês que "Anchièta" e outros films que pretenda fazer de caracter historico ou a grande comedia da vida moderna que é seu maior sonho, seja uma realidade dentro da realidade de uma Industria Brasileira de Cinema.

Para você

HOLLYWOOD, 16 — (De John Thodd, do I.N.S., especial para o D.N.) — Os altos financistas de cinema, que vem fazendo ardentes préces em favor de que termine a sêca das bilheterias, acabam de ter a resposta de um filme religioso.

O "Instituto de Ciencias" uma entidade praticamente desconhecida no que se refere a cinema, repentinamente meteu os produtores de Wollwood num tropeço metal. Pela verdadeira simplicidade de suas operações, os homens do cinema estão levando os esquemas da téla de volta á terra prometida.

O tal Instituto responde ás mais curiosas perguntas so-

(Continúa na 3.ª página)

Para a frente e para cima

Afimam todos os entendidos que o segredo do exito de film está na homoneidade da equipe que o realizou. Tecnicos e artistas perfeitamente ajustados, são, assim, a alma de qualquer produção. Explicado, pois, o sucesso das produções de Moacyr Fenelon, que está agora dirigindo "O HOMEM QUE PASSA", da autoria do escritor — PEDRO BLOCH — e com um elenco onde estão: RODOLFO MAYER, LOURDINHA BITENCOURT, PAULO PORTO ALVARO AGUIAR LIDIA STUART eAna VITORIA. E a equipe tecnica a mesma de "Obrigado doutor!", "Poeira de Estrela" e "Estou Aí?", Fotografia: Afrodisio Castro Camera: Roberto Mirili; Som: Luiz Braga Jr. Maquilagem: Arlette Lester Guarda-Roupa: Julieta Lombado: Carpitaria. Nathan Giraldes; Pintura: Gabriel Queiroz; Corte-Montagem: Rafael Valferde; Maquetes: Alcebiades Monteiro; Diretor Artisto: José Cajado Filho, e Assistente da Produção Saturnino Mantovani, Evaristo Figueiredo Antonio Antunes e Arnaldo Coutinho. As fotos de propropaganda continuam a cargo de Silvo Carneiro, que certamente ficaram guardadas com o publicista.

Varias sequencias do film "O homem que passa" de Pedro Bloch, dirigido por Moacyr Fenelon, são filmadas em São Paulo, em cujo local, aliás, transcorre a ação do enredo. Por essa razão seguira' para a paulicéia, dentro de alguns dias, o elenco do filme, constituido de: Rodolfo Mayer, Paulo Porto, Lourdinha Bitencourt, Alvaro Aguiar Lidia Stuart e Ana Vitoria.



Dulce Bressane e Paulo Gracindo em "ESTRELA DA MANHÃ", direção de Jornaldo e um dos filmes mais esperados do ano

Notas biográficas sôbre "Deana Durbin"

No dia 13 de Setembro de 1936, uma jovem de olhos azues, cabelos castanhos e quatorze anos de idade, olhava nervosamente para as cameras cinematograficas que iriam filmar as cenas iniciais de seu primero flme nos estudos da UNIVERSAL. O filme nunca é considerado muito importante em Hollywood, por-m o que se levava em conta naquele dia " que marcaria o momento mais denso na curta existencia da jovem que iria demonstrar que possuia boa voz de soprano como tambem grande qualidade como atriz. Esta jovem era DEANA DURBIN.

Quando a UNIVERSAL exibiu "TRES PEQUENAS DO BARULHO" seu primeiro filme ,a sensação que causou deixou boquiaberto os produtores e diretores do estudio que não esperavam exito semelhante, e a pequena convrteu-se em estrela de fama internacional da noite para o dia.

Vinte a uma peliculas estre somente na UNIVERSAL, foram coroadas de exitos inegualaveis, a companhia confia na terceira decada cinematografica de sua estrela. Será tão afortunada como as duas primeiras.

Somente uma cousa foi trocado em DEANA. O seu modo de pensar de antes e de agora. Naqueles bons tempos de criança, somente aspirava cantar, não tinha nenhum desejo de se converter em atriz. Hoje em dia a atuação tem tanto valor como o canto e prova-nos isto demonnstrando com suas atuações em diversos filmes. DEANA desemvenha compétentemente o tripliec papel

triplice papel de esposa, do produtor Felix Jacson, Mãe, da linda Jessica Luise e estrela cinematografica sob contrato com a UNIVERSAL INTERNACIONAL.

DEANA DURBIN, nasceu em Winnipeg, Canadá, no dia 4 de Dezembro de 1921 e foi batizada com o nome de Edna May Durbin, Tanto seu pai, James Durbin ncomo sua mãe, Ava, eram naturais da Inglaterra. Edith, a irmã mais velha nesceu em Manchester e quanto, esta apenas tinnha dois anos mudaram-se passando a viver no Canadá. Seis mezes após ter nascido DEANA, o medico insistiu para que seu pai mudasse de clima afim de conservar a saude, motivo pelo qual a familia mudou-se para a cidade de Los Angeles na California, onde foi educada mais tarde DEANA DURBIN.

DEANA aprendeu a cantar justamente quando começava a falar, seus pais nunca pensaram que o canto pudesse ser para ela um meio de vida. No colegio levou a vida normal das jovens de sua idade, sendo uma entusiasta dos patins e da natação. Alem das aulas obrigatorias aprendeu arte dramática e cantou diversas vezes em sua igreja.

Em 1933 a Metro-Goldwin-Mayer pretendia filmar a vida da famosa e linda Madame Schumann-Heink. Necessitavam uma jovem com voz que pudesse encarnar a cantora quando menina. Um agente que certa vez ouvira DEANA cantar, recomendou-lhe para uma prova. DEANA DURBIN foi contratada para o filme.

Antes de começar a filmagem a jovem adoeceu gravemente e o filme foi cancelado. Como a MGM não possuia outro planos para DEANA DURBIN, preencheu sua

(Continua na 4ª. pagina)

88V

Confirma-se a existencia do impasse

Não se realizou a reunião dos 3 grandes marcada para sabado

Gois Monteiro fará conversações particulares para facilitar o entendimento

RIO, 25 (Meridional) — Ao contrario do que foi anunciado não houve a reunião marcada para sabado dos três grandes confirmando-se assim a existencia do impasse criado com a atitude do senador Nereu Ramos, que assistido pelo deputado Agamenon Magalhães, quer a todo o transe a execução da formula Jobim. O "Diario Carioca" informa que o presidente Dutra diante desa situação resolveu encarregar o general Gois Monteiro da missão especial e reservada de realizar conversações particulares para facilitar um entendimento geral dentro do ponto de vista da presidencia, de prestigiar o acordo inter-partidario.

NAO HA' POSSIBILIDADE DE ENTENDIMENTO ENTRE GETULIO E O PSD

RIO, 25 (Meridional) — O general Paim Filho, um dos próceres do PSD gaúcho, atualmente aqui, falando à reportagem desaprovou um acôrdo com o PTB liderado pelo sr. Getúlio Vargas, dizendo que não pode haver a possibilidade de entendimento entre o ex-ditador e o partido por êle dirigido, tendo acrescentado: "Somos duas correntes em oposição e com pontos de vista opostos".

EXPÕS SOMENTE SUA CONDUTA O SR. PRADO KELLY

RIO, 25 (Meridional) — Na reunião da comissão executiva da UDN, o sr. Prado Kelly expôs somente sua conduta na mracha das negociações, salientando os pontos divergentes já surgidos até aqui. Leu uma declaração conjunta assinada pelos partidos do Acôrdo, tanto a apresentada pela UDN, como a sugerida pelo PSD.

DUTRA ENCARREGA GOIS MONTEIRO PARA FAZER CONVERSAÇOES PARTICULARES

RIO, 25 (Meridional) — Enquanto os dirigentes da UDN e do PR recusam-se a aceitar a manobra do sr. Nereu Ramos, no sentido de diluir o acôrdo inter-partidário, com a solicitação do apoio dos demais partidos, informa-se que o gal. Dutra, diante do impasse criado, resolveu encarregar o gal. Gois Monteiro de uma missão especial para realizar conversações particulares e facilitar um entendimento.

Denuncia do acordo trabalhista com S. Paulo

DIARIO DE NATAL

ORGÃO DOS "DIARIOS ASSOCIADOS"
Fundado em 18 de Setembro de 1939

ANO X — NATAL — Segunda feira, 25 de Julho de 1949 — Nº. 1.943

Era o unico Estado que fiscalisava a aplicação das leis trabalhistas

RIO, 23 (Meridional) — Acaba de ser confirmado que o presidente Dutra determinou a denuncia do convenio trabalhista entre o governo da União e o governo do estado de São Paulo.

Este Estado era o unico que fiscalizava através de orgãos proprios e a ligação das leis trabalhistas.

Comenta a imprensa carioca, o discurso do gal. Dutra

No discurso proferido na A.B.I., o presidente da Republica enfrentou direta e francamente o problema da da sucessão, diz o Diario Carioca — Não deixará de governar enquanto estiver no poder

RIO, 25 (Meridional) — Os jornais publicam comentarios ao discurso do presidente Dutra. Diz o Diario Carioca: "Advertindo aos ambiciosos a que saibam coibir-se, quando não em beneficios da comunidade, ao menos em proveito proprio o presidente Dutra enfrentou direta e francamente o problema da sucessão.

O general presidente não discute a oportunidade da campanha, mas, faz uma advertencia de que não deixará de governar enquanto estiver no poder.

Onda de desfalques assola a Paulicéa

Ascende a mais de 50 milhões de cruzeiros os alcances consumados nos ultimos meses — Funcionários de autarquias e repartições públicas furtaram para jogar — Solicitada a decretação da prisão preventiva dos autores do vultoso desfalque na Cia. de Armazens Gerais — Apurada a responsabilidade criminal dos indiciados Golpes em outras organizações

——— A maioria gastou o dinheiro no jogo ———

S. PAULO, 25 (Meridional) — Verdadeira onda de desfalques vem assolando ultimamente a a paulicéa, causando às vitimas, na maioria, repartições públicas e organizações comerciais e industriais, consideraveis prejuizos, pois é evidente que nem sempre é possivel a recuperação total dos vultosos desvios. Nos ultimos três meses, ascendem a mais de 50 milhões de cruzeiros os alcances levados ao conhecimento das autoridades policiais, os quais, com exceção de alguns, já foram objetos de processos-crimes, em andamento no Fóro desta capital.

A Delegacia de Furtos, que tem a seu cargo todos os casos de desvios e apropriações indébitas, ainda ha algumas semanas instaurou inquerito contra o banqueiro Carlos Escobar Filho, o qual foi indiciado e atualmente é réu em virtude de ter sido acusado por corretores oficiais deste Estado, como autor de consideravel desvio e apropriação de valores em titulos e dinheiro, cujo montante atinge a cerca de trinta milhões de cruzeiros. Todavia, esse banqueiro, conforme as suas declarações constantes nos autos, envolve no caso, não somente os referidos corretores de valores, como outros, indigitando-os como autores do delito no mercado negro de dolares americanos.

A par do recente desfalque dado por um caixa da Divida Pública, na Secretaria da Fazenda, de mais de trezentos milhões de cruzeiros e que foi causa da abertura de inquérito na Delegacia de Delitos contra a Fazenda do Estado, quantia essa que não foi restituida, achando-se o autor em liberdade, consequente de "habeas-corpus", outros desfalques em autarquias vem aumentar o vulto de bandalheiras que se desenrolam em nosso Estado. Isto é, sem contar os dois desfalques remanescentes, ocorridos nestas ultimas semanas e há dias na Cooperativa Agricola de São Roque, com escritório na capital bandeirante, cujo desfalque alcançou a cifra de mais de quinhentos mil cruzeiros, quantia essa que foi esbanjada pelo autor, o contador Armando Antonio Neto, em jogos diversos.

Acaba de dar entrada no Fóro Criminal, procedente da Chefia do Departamento de Investigações, outro inquerito instaurado na Delegacia Especializada de Falsificações, contra os contadores João Candido Ortiz e Martinho Conceição, os quais tiveram solicitadas pela autoridade que presidiu os autos, respectivamente, a decretação de suas prisões preventivas, medida essa pleiteada em consequencia do apoio encontrado nas provas produzidas nos autos e destinada a evitar a fuga dos indigitados para lugares "incertos e não sabidos, por que eles não possuem bens de raiz que os radique ao forum da culpa", e "por se tratar da hipotese vertente de crime inafiançavel".

Consta dos autos que os indiciados foram detidos em principio de janeiro deste ano, por investigadores dessa especialidade, em virtude de queixa apresentada na mesma, pelo sr. Francisco Linhares Neto, diretor presidente da Companhia de Armazens Gerais de São Paulo, com escritorio à Rua da Quitanda, 86, 6º andar, da qual João Candido Ortiz e Martinho Conceição eram antigos e altos funcionários.

Na referida queixa alegou que os dois indiciados exerciam respectivamente os cargos de "faxistas e estoquistas", previnecendo dessas funções para lesar a companhia em cerca de um milhão e meio de cruzeiros. Iniciada as necessárias diligencias foram reduzidas a termo as declarações dos indiciados, os quais, confessaram, de maneira expontanea, o desvio daquela importancia.

Para levar a efeito o delito, os acusados falsificaram recibos em nomes de Mario e Roberto de Cervalho, conforme se verifica do exame pericial a que se procedeu para patentear, de maneira ineludivel a trama criminosa. Os autos, através dos exames concluem que as assinaturas apostas aos documentos inclusos nos mesmos são dos próprios punhos de João Candido Ortiz e Martinho Conceição. As diligencias orientadas pelo titular da Delegacia de Falsificações obtiveram relativo exito com a apreensão de 250 e 400 cruzeiros, que se encontravam em poder do segundo, apreendida e depositada em poder da firma lesada.

Na fase em que estava sendo elaborado o inquérito, surgiram no decorrer das investigações, várias pessoas implicadas, mas devido as diligencias efetuadas, coisa alguma se apurou sobre as mesmas, o que se evidencia da leitura dos autos.

Apurou tambem a Delegacia de Falsificações que João Candido Ortiz perdeu em apostas de corridas de cavalos e jogo de bicho, a importancia que lhe cabia, sendo esse o motivo da mesma não ter sido apreendida. Da maneira como o indiciado perdeu a vultosa quantia em dinheiro foi apurado pela policia de acordo com as declarações de João Candido Ortiz.

Nova vitória do Milano

NOVA YORK, 25 (UP) — A equipe do "Milano", campeão de futebol da Itália, venceu a quinta partida consecutiva, derrotando desta vez um combinado norte-americano, por 5x1. Os jogadores ianques lutaram renhidamente no primeiro tempo, que terminou empatado de 1x1, mas cansaram-se e os italianos dominaram a vontade o resto do jogo.

Instalará fabricas de automoveis

BUENOS AIRES, 25 (UP) — A Sociedade Automotora informou que instalará sua fabrica de automoveis, a poucos quilometros de Santa Fé, A produção inicial será de 400 a 500 automoveis de turismo, anualmente, alem de milhares de tratores de consumo reduzido e preço baixo, para motorização agricola.

A proposito, anuncia-se que o Conselho Economico Nacional aprovou a transferencia da fabrica de Automoveis Cistalia, de Turim para a Argentina.

Congresso do Partido Peronista

BUENOS AIRES, 25 (UP) — Inaugura-se hoje às seis horas da tarde, o primeiro congresso nacional do Partido Peronista. Cerca de seis mil delegados de todo o pais, inclusive mais de mil mulheres, assistirão a êsse conclave, destinado a organizar definitivamente o movimento peronista. O único orador da sessão inaugural, no Luna Park, será o próprio general Peron.

Prosseguem os trabalhos do Congresso Nacional de Estudantes

SALVADOR, 25 (Meridional) — Dentro de espirito de cordialidade, prosseguem os trabalhos do Congresso Nacional dos Estudantes. O plenario discutiu diversos pontos do programa da UNE, inclusive a criação de comissões especiais destinadas a encaminhar os projetos de leis que interessem os estudantes e a obtenção de 50% de abatimento em todos os meios de transporte, além da assistencia juridica aos estudantes presos.

Faz reviver a questão do pacto de Paz com a Rússia

BERLIM, 25 (UP) — A Rússia fez reviver a questão do pacto de paz entre a União Soviética e os Estados Unidos. O órgão oficial russo, aqui, o "Taegliche Rundschau", cujos editoriais são aprovados por Moscou, perguntou por que os Estados Unidos se recusaram a assinar um pacto de paz com a União Soviética, criticando veementemente o Pacto do Atlântico como um bloco militar agressivo, organizado pelos Estados Unidos e dirigido contra a URSS. Essa é a primeira reação soviética nesta cidade, à ratificação do Pacto do Atlântico, pelo Senado norte-americano.

Missa por alma do des. Benicio Filho

RIO, 25 (Meridional) — No altar-mor da Catedral o monsenhor Benedito Marinho celebrou missa por alma do desembargador Benicio Filho, por inciativa de sua familia e da colonia norte-riograndense. A cerimônia compareceu grannde número de pessoas, destacando-se o senador Ferreira de Sousa, deputados José Augusto e Café Filho, minnistro Cunha Vasconcelos, major Moreira Dias e srs. Ubaldo Bezerra, Alberto Roseli, Pacheco Dantas, Amaro Fernandes, Manoel Miranda, Otavio Veiga e Adauto Camerú.

Discurso do Papa Pio XII

CIDADE DO VATICANO, 25 (UP) — Perante 40 mil mulheres, pertencentes à Ação Católica Italiana, o Papa Pio XII pronunciou um discurso, exhortando-as para a luta contra o materialismo de após-guerra, na sua vida social, econômica e familiar. Afirmou que o materialismo da vida moderna foi agravado pelo enfraquecimento da instituição do casamento, em consequência da guerra.

Arrazada a Ilha de Okinawa

TOKIO, 25 (UP) — Um tufão cujos ventos chegaram a atingir a velocidade de 234 quilômetros à hora, arrazou grande parte da ilha de Okinawa. Cerca da metade da cidade de Nasha, capital da ilha, ficou destruida. Agora o tufão está avançando sobre o mar, em direção a Shangai.

Osvaldo Lima e sua candidatura

RIO, 25 (Meridional) — Entrevistado, o deputado pessedista Osvaldo Lima a proposito da moção da Camara Municipal do Recife em favor de sua candidatura ao governo de Pernambuco, disse: "Absolutamente não desautorisa este movimento". Entretanto sabe-se que o deputado Agamenon é contrario à candidatura Osvaldo Lima.

Visita de sacerdotes "liberais"

PRAGA, 25 (UP) — Duas igrejas protestanntes, partidárias do governo, a Igreja Unitária Tchecoslováca, estão se preparando para receber uma delegação de sacerdotes norte-americanos "liberais". Essa delegação, chefiada pelo reverendo John Lathrop, de Brookyn, pretende realizar um inquerito não oficial, para verificar se a liberdade de religião na Tchecoslováquia está ameaçada pelos comunistas.

Para a obtenção de auxilios nos Estados Unidos

HONG KONG, 25 (UP) — Noticias de Cantão dizem que o presidente nacionalista, Li Tsun presidente nacionalista, Li Tsung Jen, telegrafou aos seus representantes em Washington, ordenando que intensifiquem seus esforços para obter alguma promessa de auxilio dos Estados Unidos.

Registrados 1.120 casamentos

RIO, 25 (Meridional) — Somente em janeiro deste ano registraram-se no Rio, cerca de 1.120 casamentos, cabendo aos comerciarios a vanguarda da relação da classe dos casamenteiros: comerciários, 229; operarios, 187; militares, 60; motoristas e bancarios, 17.

Conferencia de Araxá

Juvenal Lamartine eleito presidente de importante comissão

ARAXA' 25 (Meridional) — A delegação do Rio Grande do Norte conseguiu eleger o sr. Juvenal Lamartine, que é presidente da delegação potiguar, para presidir uma nova comissão tecnica, considerada das mais importantes da Conferencia e que foi muito disputada pelas delegações de varios Estados.

Formação de comissões de alta aos doentes de lepra

Mensagem ao Congresso dirigida pelo Presidente Dutra — Exposição de Motivos do Ministerio da Educação e Saúde

RIO, 25 (Meridional) — Em Mensagem ao Congresso, o presidente Eurico Gaspar Dutra apresentou um projeto e Exposição de Motivos do Ministerio da Educação e Saúde, regulando a formação de comissões de alta aos doentes de lepra ou sua transferencia para tratamento e vigilancia em dispensário.

Em cada Unidade da Federação os doentes candidatos deverão ser submetidos a exames por uma comissão de três leprólogos competentes, e um que será o presidente da Comissão pelo Diretor do Serviço Nacional da Lepra. Haverá duas espécies de altas: provisoria e definitiva.

Na exposição de Motivos, o ministro da Educação e Saúde sugere rigorosa padronização das condições de alta ou transferencia para dispensários, a constituição de comissões composta de leprólogos estranhos aos serviços locais, a metodização dos exames a determinação de épocas próprias para sua reunião e a unidade de critério adotado são fatores de apreciavel valor que irão merecer, de pronto, a geral aprovação de todos os interessados na questão.

Novo municipio em Goiás

GOIANIA, 25 (Meridional) — O governador Coimbra Bueno sancionou uma resolução da Assembléia Legislativa, desmembrando o distrito de Marzagão, do municipio de Caldas Novas. Marzagão passa a constituir um municipio autônomo.

Detidos 14 militares russos

BERLIM, 25 (UP) — O jornal "Social-Demokrat", licenciado pelos britânicos, diz que 14 militares russos, inclusive cinco oficiais, foram detidos sob a acusação de contrabando. Segundo o referido órgão, os contrabandistas traziam caminhões cheios de cigarros e viveres da Tchecoslováquia e Polônia, para os mercados-negros de Dresden, Leipzig e Berlim. O papel desempenhado pelos militares russos era o de obter veiculos para transportar mercadorias no mercado negro.

NÃO CONHECEU DO RECURSO

RIO, 23 (Meridional) — O Supremo Tribunal Federal não conheceu, unanimente, do recurso extraordinario, procedennte do Rio Grande do Norte, sendo recorente o Banco do Brasil e recorido o sr. Lourenço Orico.

RADIO POTI' DE NATAL

EMISSORA ASSOCIADA

PROGRAMA PARA HOJE

17,00 — Prefixo
17,03 — Musica Popular Brasileira
18,00 — Ave Maria
18,03 — 2.ª Ed. do Grande Jornal Potí — Pat. de Paula, Irmãos & Cia.
18,20 — Dois Tombos em dez Minutos — Pat. da Aguardente "Dois Tombos"
18,30 — Fritz Kreis (piano)
19,00 — A Cronica da Noite
19,05 — Bing Crosby
19,00 — Agencia Nacional
19,30 — A —nGG. zz
20,00 — La Mexicanita Y Sus Chinacos — Pat. d'A Formosa Siria
20,30 — Orquestra Potí
— Glorinha Oliveira
— Jacinto Maia
— Rute Lemos
21,30 — Ilustração Musical — Pat. de Carlos Lamas
21,55 — Acalanto
22,00 — Encerramento

PROGRAMA PARA AMANHÃ

9,00 — Prefixo
9,03 — Melodias Favoritas
9,30 — Música Popular Variada
10,00 — Ciro Monteiro
10,30 — Jimmy Dorsey s/ Orq.
11,00 — Gilberto Alves
11,20 — A Republica Informa
11,30 — Rapsodias do Ar:
— Melodias Panamericanas
— Mariquinha e Maricota
— Cartaz Cinematografico Pat. da CIREDA
— A Música do Dia
— Prefixo Musicall — Pat. da Alfaiataria Londres
— Gazeta Sonora — Pat de Santos & Cia. Ltda.
— Cartaz do Rio Grande — Pat. da Empreza Rio Grande Ltda.
— No Mundo da Valsa — Pat. da Fábrica de Mosaicos Penedo
— 1.ª Ed. do Grande Jornal Potí — Pat. de Paula Irmãos & Cia.
— Cancioneiro Nacional
12,45 — Parabens à Você



PERGUNTAS SEM RESPOSTA
O REPORTER — Com quem está V. Excia., sr. deputado, com Dutra ou com Nereu?
DEOCLECIO DUARTE — Com Georgino Avelino.
O REPORTER — E o Georgino?
DEOCLECIO DUARTE — ? ? . .

(Charge de Augusto Rodrigues — Distribuida pela AGENCIA MERIDIONAL)

96.600.000 dolares, a divida comercial brasileira nos EE. Unidos

Relatório do Banco de Reserva Federal, de Nova York — Não produziram efeito as medidas — adotadas pelo govêrno

RIO, 25 (Meridional) — As dividas comerciais atrazadas dos paises latino-americanos, em dolares atingiram o total de 155 milhões. Quanto ao Brasil houve um aumento de 10 milhões de dolares. A divida colombiana cresceu de 1 milhão. Acentua o relatorio do Banco de Reserva Federal, de Nova York, ter havido redução de prazo de pagamento quanto ao Chile, Colombia, Costa Rica e Paraguai.

Ainda com relação ao Brasil, decorridos noventa dias, aumentou o numero de pagamentos, diminuindo o de pagamennto imediatos, sendo que a divida comercial brasileira está distribuida por doze bancos de Nova York, e possivelmente importa em 96.600.000 dolares.

Atribui o citado relatorio essa situação ao fato de não terem produzido efeito, por enquanto, as medidas adotadas pelo governo brasileiro.

DIARIO DE NATAL

Orgão dos "Diarios Associados"

Propriedade da "Empresa O DIARIO Ltda."
Redação e Oficinas: — Av. Rio Branco, 325
Fundado a 18 de Setembro de 1939

Diretor e Gerente
Edilson Varela

ASSINATURAS:

Ano	Cr.$	130,00
Semestre	"	70,00
Avulso	"	0,80
Atrasado	"	1,00

SUCURSAIS:
Serviço de Imprensa Ltda., Rua 7 de Abril
A — SÃO PAULO
Serviço de Imprensa Ltda., Ed. Odeon (sala 802)
RIO DE JANEIRO

MUNICIPALISMO

No seu trancito por esta capital, muito rapido, aliás, o sr. Ministro da Justiça teve a oportunidade de falar á imprensa. Limitou-se, entretanto, o sr. Adroaldo Mesquita da Costa quase a fazer referencias ao Congresso de Municipios, que veio presidir em Fortaleza, teceendo, ainda, considerações em torno do problema municipalista.

Acentuou, por exemplo, o titular da Justiça o desenvolvimento que o municipio, como célula fundamental da nacionalidade, está alcançando atualmente, não só pelas vantagens que lhe outorgou a lei constitucional como pela colocação, em maior destaque, das suas necessidades e das suas condições no cartaz dos assuntos mais em fóco no plano dos estudos brasileiros, principalmente sob a iniciativa oficial.

Na verdade, nunca se falou tanto em municipio, em vida municipal, em municipalismo, neste nosso pais, como nos dias que correm. Dando ás vezes, até, curiosamente a ideia de que sómente agora, em certos circulos, se descobriu a importancia das comunas na estruturação da sociedade brasileira, suas origens, seus desenvolvimentos, suas caracteristicas, seus itinerarios.

Seja como for, porem, antes tarde do que nunca. E a realidade é que póde conter as melhores consequencias todo esse movimento de valorização municipal que agora se processa em todo o nosso territorio.

No Brasil, muito plano e muita iniciativa têm resultados falhos e inuteis pelo desconhecimento de aspectos e circunstancias básicas da nossa realidade. Muitos fracassos em obras e empreendimentos publicos se explicam, assim, como uma reação das condições ambientes contra a improvisação, o alheiamento das caracteristicas e imperativos locais.

E como no começo de nossa organização politica, administrativa, juridica e social, estão os municipios, — nada mais necessario do que conhecê-los e encará-los como parcélas indisfensaveis na solução de muitos, complexos e decisivos problemas brasileiros.

A conquista russa

(De um observador social)

A finalidade do regime que atualmente domina a Russia é sem duvida alguma, conquistar o mundo. Não há nisso nem o amor a principios, zelo pela sorte da humanidade, convicção ideologica fanatismo politico. Há, isso sim, provindo dos impulsos primitivos e barbaros da alma asiática, o sonho da restauração dos velhos e monstruosos imperios orientais. A principio, a Russia foi vista pela tolerancia democratica, como refugio de uma ideologia utópica, que, incapaz de alimentar-se em qualquer pais civilizado, se recolhia á Russia como ultimo refugio. As aventuras napoleonicas de Trotski tinham-se findado. Lenini, depois de um melancolico periodo de enfermidade, desaparecia do cenario da vida. E Stalin, conquistando, com manobras politicas e outras manobras até hoje consideradas misteriosas, o poder, manobrava com o aparelhamento do Kominform, a expansão vermelha pelo mundo. O melhor pretexto para isso foi, indiscutivelmente a ultima guerra. O totalitarismo germanico que foi combatido pelas democracias em nome da liberdade, foi combatido pela Russia como um rival, como um totalitarismo concorrente, que se adianta aos planos sovieticos da conquista do mundo. Depois da guerra, com eliminação da concorrencia, a Russia julgou que tinha os braços livres para agir e uma Europa arruinada para facilmente vencer. Mas, tudo isso só foi compreendido em toda sua extensão quando as democracias perceberam, por entre as dobras do manto branco dos encapuzados da paz, as garras imperialistas dos serviços vermelhos. Agora, o mundo sabe que o unico objetivo de todos os movimentos comunistas, sem exceção de um só — é conquista-lo como preça de guerra e pô-lo a serviço do barbarismo que renasce.

A falta de energia eletrica na região norte

PETROPOLIS, 21 (Meridional) — O problema da ausencia de energia eletrica na região norte do Brasil, compreendida entre os estados do Rio Grande do Norte e do Pará, energia essencial para o desenvolvimento da referida região vem de ser abordado pelo engenheiro José Ferreira Monteiro de Castro no 1º Congresso Panamericano de Engenharia. Propõe o autor da tése que, existindo varios pontos do litoral como Belem, São Luiz, Itaqui, Amarração Camocim, Fortaleza e Natal, nos quais correm marés de alturas capazes de permitirem o estabelecimento de usinas maré-motrices, que o governo inicie os estudos das embocaduras dos rios naqueles pontos, executando os trabalhos necessarios afim de que possam ser realizados os projetos para a estabelecimento de usinas desse tipo. Conclue agrescentando que as usinas maré-motrizes funcionarão ligadas á mesma rêde que outras usinas termicas ou hidraulicas acionadas por açudes economisando-se o combustivel e água dos açudes durante o seu funcionamento.

Do amor livre

ASSIS CHATEAUBRIAND

SÃO PAULO, 19 — Lendo o discurso do sr. João Neves, com a atenção que nos merece um politico das suas responsabilidades, somos forçados á seguinte conclusão: ao mesmo tempo que acusá-lo, tomar a defesa franca do sr. Getulio Vargas. Logicamente falando, o sr. Getulio Vargas é quem ficou dentro das suas ccoordenadas. E porque o sr. Getulio Vargas não está sendo infiel a si mesmo, á sua vocação subversiva, as suas rotas revolucionarias, as suas linhas obliquas, o sr. João Neves argumentou errado, em largos trechos da sua oração civica.

Volvendo ao quadro geral da politica brasileira, que é o que se nos apresenta? Três partidos de indole liberal, ansiosos por encontrar uma formula de candidatura a presidente que os identifique, no campo de ação comum. Temos que fazer essa justiça pelo menos ás maiorias pessedista, udenista e republicana. Elas desejam entender-se. Elas procuram um esquema que as reuna dentro de uma frente unica. Estão dispostas a resolver o problema da sucessão em meio calmo. Teem os seus leaders a lição do passado. Recordam-se do que sucedeu em 22, em 30 e 37. O pleito movimentado terminou em estado de sitio ou revolução. Quem com uma parcela qualquer de senso comum, não estará escarmentado para voltar a mexer num paiol de explosivos, que pode levar a casa pelos ares?

Raciocinando sobre a severa experiencia de dias que não vão longe, os chefes de maior responsabilidades nos partidos do meio, todas opinam por uma candidatura negociada. Idiotas, que ingnoram o que seja regime democratico, saem pelos jornais, exclamando que isto não é padrão de governo representativo. Deveremos dar de ombros aos bobos e ingnorantes, que falam por essa forma insensata. Ainda há pouco, em Estocolmo, eu perguntava a um membro do parlamento o que fazem os suecos para viver com seis partidos, todos minoritarios.

— Unimo-nos, disse me ele. Todas as grandes soluções de governo são negociadas entre os partidos que formam a coligação. Porque nem um, sozinho, pode assumir o onus dos rumos da politica e da administração do pais, dividem-se as responsabilidades entre os que trazem as suas forças parlamentares para compor o governo".

Assim fala um leader de uma das mais avançadas democracia do mundo. O governo resulta de uma fórmula negociada entre os partidos. Nós, que somos um país de analfabetos e alucinados, pretendemos ir para as lutas civicas, onde o que se discute são individuos e interesses individuais ou de campanario, em lugar de nos entender-mos acerca da composição do governo [illegible].

Por que o sr. Getulio Vargas opinou rijo contra a candidatura negociada desautorizando quantos alegavam que ele estaria pronto a vir cooperar com a solução democratica? Apenas porque ele deseja ser lógico com os seus pontos, os seus antecedentes e os seus métodos. Se o Brasil já o teve o Barão de Aguas claras, o sr. Getulio Vargas, vivendo na monarquia, o imperador teria que o fazer o Barão de Aguas Turvas. As aguas limpidas não são para este tubarão. Ele não sabe nadar nelas, porque os lençóis transparetes estão longe de ser o seu clima de mexer em politica.

Para não remontar muito longe, convido o leitor a refrescar a memoria, passando em revistas os acontecimentos de periodos presidenciais. Que tinha, em 1937, no bolso o sr. Getulio Vargas? Uma eleição Getulio Vargas? Uma eleição? Absolutamente. Ele carregava no bolso do colete um estopim, em ligação com o partido integralista. Operou com esse em termos nitidamente revolucionarios, com o objetivo de suprimir o regime. E jogou tão habilmente que conseguiu.

Forçado em 45 a convocar o pais as urnas, retardou-o em quanto póde. Ouvi ao general Góis Monteiro, naquela época, esta confissão sincera, que lhe sussurava ao ouvido o ditador, ao convidá-lo o chefe revolucionario de 30 a não tardar mais as eleições: — "Mas eu não posso governar com congresso", replicava-lhe o sr. Getulio Vargas. Subversivo em 37 com a extrema direita, marcharia o chefe do Estado Novo, em 45, com a extrema esquerda, contando que se apoiasse numa força anti-eleitoral, num centro de gravidade autoritario. De tal modo fixa era a sua idéia de não dar eleições presidenciais, que, para enfrentar o exercito, a aéronautica, a armada e o povo, que reclamavam a voz das urnas, ele nomeou o irmão, meu amigo Benjamin Vargas, coronel de provisorios, chefe de policia do Rio, com o mandato de conter todas essas forças, detendo a corrente eleitoralista.

Compreende-se, portanto, em 49, a resistencia oposta pelo democrata autoritario, que é o sr. Getulio Vargas, em fazer parte desse noivado branco com a democracia, ao qual e convidam criaturas marianas, de flor de laranjeira na testa. Os votos do antigo ditador são para que se turvem as aguas, que os céus se encham de eletricidade, e que borrascas surjam no horizonte. Tal o seu elemento.

Não há homem do qual o separem barreiras mais fundas, fossos mais insondaveis, quanto o governador de São Paulo. De nenhuma refrega saiu o sr. Getulio Vargas tão humilhado, tão diminuido na sua propria dignidade de homem como no pleito de 1947, em São Paulo, para vice-governador do Estado. Entretanto, ai o temos lampeiro, a memoria apagada, a excitar o sr. Adhemar de Barros para entrar na pugna presidencial. E' que ele estime ou preze o governador de São Paulo? E' que ese lhe imponha confiança, hoje ou amanhã? E' que espere qualquer coisa de concreto do chefe do executivo bandeirante?

Nada disto. E' que no jogo politico, que traçou o solitario de São Borja, o sr. Adhemar de Barros candidatando-se, quando menos, tem um papel. Esse papel consiste em fechar o tempo, em turvar as aguas. O fantastico Dom Juan da politica, que é Getulio Vargas, não quer saber de nada na igreja nem na pretoria. Suas nupcias com a Venus Civica são ao ar livre, tendo por espectadores a lua e as estrelas.

Se o sr. Adhemar de Barros promete vir a ser candidato do barulho, por não ajudá-lo nesta animadora trajetoria? Para o sr. Getulio Vargas quem não está com Gaspar Dutra está com ele.

Convidar um Lovelace da politica, com este para negociar direitinho, com a Santa Madre Igreja e o Codigo Civil, significa não conhecer a sua cronica. E' Getulio Vargas do amor livre, dos coitos mais danados, desses que horripilam conegos e juizes. Como os golpes que já está dando Adhemar de Barros falam ao seu coração de gondoleiro o bandoleiro do amor:

A França interpreta a Democracia

Austregesilo de ATHAYDE

Todos os povos civilizados comemorararam ontem a festa nacional francesa, não apenas como uma data do calendario civico de um país amigo, mas como um acontecimento que pertence, por igual, ás nações livres da terra.

Sabemos que a democracia não foi inicialmente uma experiencia francesa, pois ingleses, islandeses e americanos já a praticavam bem antes de 14 de julho, quando simbolicamente caiu o absolutismo na França.

Mas quem nega que foi o pensamento francês que universalizou o ideal democratico e o tornou acessivel aos espiritos de todas as raças e climas?

* * *

Encontrei, em Paris, algumas pessoas que atribuiam á Revolução Francesa os males da sua patria e preconizavam o abandono dos principios de 89 como condição de retorno da França ás suas antigas glorias.

Tentei mostrar-lhes quanto semelhante retrocesso seria inexequivel e como para o mundo destes ultimos dois séculos a França estava vinculada áqueles principios, como sua principal criadora. De tal modo que, se por desgraça sua, viesse a proscrevê-los da sua existencia, se tornaria irreconhecivel.

* * *

Tal perigo, porém, não existe.

Basta ver como a França está restaurando as suas forças, depois de duas grandes guerras, dentro da sua irremovivel fidelidade á democracia, para compreender que é impossivel eliminar esse regime da sua vida.

Para os povos latinos, a democracia só teve uma origem, que foi a Grande Revolução, com os seus martires e apostolos. E por mais que saibamos que as intituições livres vieram de outras fontes condignas e talvez mais sensatas, não podemos interpretá-la senão através do Espirito Francês.

RETRATO DO BRASIL

Nota Sobre O Solo

O inicio dos estudos sobre a geologia do Brasil remonta ao fim do primeiro quartel do século XIX, com o cientista alemão Barão de Eschwege. O primeiro serviço oficial de geologia foi instalado em 1875, sob o nome de Comissão Geológica do Império e confiado á excepcional competencia de um jovem geologo norte-americano, Charles Frederick Hartt. Em 1907, fundou-se o Serviço Geológico e Mineralógico do Brasil, dirigido durante os doze primeiros anos por um cientista de renome universal, o geologo americano Adalbert Orville Derby. Ainda hoje perdura essa repartição oficial de geologia e mineração do Brasil, consideravélmente ampliada sob o titulo de Departamento de Produção Mineral.

Assim, o atual conhecimento geologico do Brasil, provem de mais de um século de investigações, interrompidas algumas vezes no século passado. Afloram no Brasil terrenos de diversas eras geológicas. Dos quatorze sistemas geológicos, dez são representados na proporção seguinte, aproximadamente avaliados em frações percentuais da área nacional: quaternário — 9,0%; permiano — 6,0%; cretaceo — 8,0%; triásico — 9,0%; permiano — 6,0%; carbonifero e devoniano — 1,0%; siluriano — 4,0%; algonquiano — 4,0%; arqueano — 33,0% — 33,0%; e área desconhecida — 10,0%.

Os terrenos mais extensamente representados no Brasil são, pois, os criptozoicos, isto é, os algonquiano e arqueano, que perfazem um total de 37,0% da área do pais, no presente estado de conhecimentos geológicos. Essencialmente constituem esses terrenos, os escudos denominados brasilia e guiana, aflorando o brasilia em todas as Unidades da Federação, principalmente na zona mais povoada do país. No criptozoico, jazem os principais depósitos minerais que possuimos: ouro, tantalo, berilo, titano, tungstênio, niquel, cromo, ferro, manganês, magnésio, aluminio, estanho, chumbo, calcáreo, fosfato, fluorita, gemas preciosas e semipreciosas, mica, etc.

Nesses terrenos, não só se exerceu e ainda se exerce a maior parte da atividade mineira do pais, como neles se desenrolaram os grandes eventos da historia nacional. Nos terrenos permocarboniferos dos Estados do sul, na zona temperada do pais, lavram-se as jazidas conhecidas de hulha. Tem a geologia dessa área tão estreitas relações com as geologias sul-africanas, australiana e indiana que os cientistas acreditam na existencia retrospectiva de um continente denominado Gonduana, do qual seriam meros resquicios as aludidas extensões de terra.

O Tratado austriaco

DOROTHY THOMPSON

Copyrigth dos "D. A."

VIENA — O que o tratado de paz com a Austria, cujas condições acabam de ser discutidas e acertadas em Paris, e a consequente evacuação das quatro potencias de ocupação significariam para êste pequeno país, pode ser resumido em algumas cifras.

As despesas de ocupação sobem a 450.000 milhões de schillings por ano, sendo a parcela maior a que se refere à Russia. Centenas de milhões mais perdem-se com as despesas civis de ocupação e na privação das rendas das estradas de ferro do telegrafos e dos telefones. Por exemplo, é ainda impossivel telefonar para fora da Austria salvo para "assuntos oficiais" nas linhas do governo militar.

Os russos ocupam 10.000 hectares de terras, cuja producção não chega de maneira alguma á população austriaca. Neste país que, mesmo nos melhores tempos, era obrigado à importar considerável parte da sua alimentação, os russos estão de posse de uma terra que normalmente produzia 74 por cento dos cereais da Austria, terra essa que é por êles explorada. Controlam também 256 fábricas que não pagam impostos ao tesouro austriaco.

***

Os maiores recursos naturais da Austria são a beleza das suas paisagens, uma longa tradição de indústria hoteleira que rivaliza com a Suiça, os valores culturais que ela possui em cidades e aldeias extraordinariamente belas, castelos antigos, ótimos museus, uma tradição musical superior à de qualquer outro país e o cosmopolitanismo dos vienenses.

Tudo isso, juntamente com o fato de estarem Praga e Budapeste, graças aos seus governos revolucionários, reduzidas à condição de pobres cidades provincianas, faz da Austria o último reduto de cultúra ocidental e tem sido o maior produtor de divisas da Austria, pois o turismo representava 50 por cento da sua renda externa.

***

Os quatro exércitos de ocupação estão instalados atualmente em todos os principais hoteis do país. Por exemplo, em Salzburgo, centro musical da Europa e o mais encantadora das cidades barrôcas, rodeada de inúmeros centros de diversões e estações de águas, os americanos estão de posse dos cinco principais hotéis, que não estão absolutamente lotados.

Os principais hotéis de Viena são ocupados pelos ingleses, franceses, americanos e russos. O mesmo acontece com milhares de vilas que poderiam ser transformadas em pensões e dezenas de milhares de quartos e aparamentos num país em que, como em tôda a parte, a crise de habitações é o primeiro problema social.

***

Há outros aspectos da presença de tôdas as fôrças de ocupação que perturba a economia austriaca: o contrabando e outras atividades ilegais dos membros das fôrças de ocupação que têm uma porção de recursos para evitar a fiscalização da alfandega. Grandes quantidades de artigos de luxo, tais como perfumes e vinhos franceses, entram no país sem pagar direitos, graças a combinações entre os comerciantes locais e os soldados e oficiais das fôrças de ocupação. Os cigarros na Austria constituem um monopólio do Estado e fornecem uma boa parcela de receita, a qual, porém, foi reduzida agora a cêrca de 600 mil dólares por mês, em consequencia da concorrencia da venda em território austriaco de cigarros estrangeiros por preços inferiores aos tabelados pelo governo.

Infelizmente, os deslocados na Austria, que juntamente com os refugiados do Leste são um colossal problema, ocupam-se principalmente de atividades de mercado negro, ás quais são grandemente facilitadas pelas ligações com membros das fôrças de ocupação. Há também muita especulação com a moeda austriaca que é fixada em nivel muito alto.

As fronteiras com a Tchecoslováquia e a Hungria são também muito rendosas para os contrabandistas de seres humanos. Há um preço fixo para fazer passar fugitivos dos países satélites e os próprios soldados russos têm-se dedicado a êsse comércio. E' claro que nem todos os fugitivos são democratas amantes da liberdade. Há fugitivos de tôda a espécie, entre os quais exploradores, cujo único objetivo é o dinheiro.

***

Ninguém na Austria gostará dos dispositivos do projetado tratado que concedem à Rússia 50 por cento dos direitos de exploração do petróleo durante 30 anos. Mas se os austriacos ficarem com 40 por cento, terão mais do que atualmente e poderão

(Continua na 4ª. pagina)

Navios-tanques

MARK SULLIVAN

(Copyrigth dos "D. A.")

NOVA YORK, via radio — A proposito de seu pedido de licença para que alguns navios-tanques americanos se jam matriculados sob a bandeira do Panamá, o genro do vice-presidente Alben Barkley está empenhado em viva controversia com a Comissão Maritima dos Esatdos Unidos.

O genro é Max Truitt, ex-membro da Comissão.

Os navios-tanques pertencem á Standard Oil de New Jersey. Truitt é advogado da gigantesca companhia petrolifera.

Com a matricula dos navios-tanques no Panamá a Standard Oil colheria vantajosos lucros. As principais vantagens são empregar tripulações estrangeiras de baixo salario e evitar o imposto sobre a renda americana.

O pedido de Truitt compreende desseseis navios-tanques; dez velhos e seis grandes e novos. Numa carta á Comissão Maritima, no principio do corrente ano, propôs Truitt a seguinte transação: a Standard Oil teria permissão para transferir a matricula dos dez navios-tanques velhos para o Panamá em troca de trafegar com os seus novos navios sob a bandeira dos Estados Unidos.

O membro da Comissão Raymond McKeough, opôs-se vigorosamente á proposta. Com votação dividida, a comissão aprovou a matricula de quatro navios-tanques no Panamá. Foi negada a transferência para os outros seis.

Em 9 demaio Truitt escreveu de novo á Comissão, pedindo a reconsideração de seu ato. Ela advertiu que a Standard Oil matricularia quatro dos novos navios-tanques sob a bandeira do Panamá, se a Comissão persistisse em opor obstáculos quanto aos seus navios velhos. Dois dos navios estão trafegando sob a bandeira americana.

O pedido de Truitt foi denegado. A Comissão manteve o que resolvera anteriormente.

Subsequentemente, uma Sub-Comissão Internacional de Comercio, do Senado, resolveu, conspicuamente, a alta vantagem de trafegarem os navios americanos sob matricula panamenha. A informação foi trazida a publico pelo senador Warren Magnuson, presidente da Sub-Comissão, durante um interrogatorio de Millard G. Gamble, chefe da Divisão Maritima da Standard Oil de New Jersey.

Magnuson fês a Gamble esta pergunta: "O Congresso deseja saber a razão, o povo americano deseja saber a razão, e esta Comissão deseja saber, porque não é possivel trafegarem, sob a bandeira americana, navios que estão ocupados, principalmente com negócios americanos e são por emprêsas americanas, as quais recebem todas os beneficios que o povo americano e o governo americano lhes concedem".

As respostas de Gamble a essa pergunta deram a conhecer os fatos seguintes:

A Standard Oil tem 54 navios-tanques sob bandeiras dos Estados Unidos, no total de 897.060 toneladas e 65 navios-tanques sob bandeiras estrangeiras, no total de... 1.033.000 toneladas.

A diferença de salarios entre o trafego sob matricula americana e sob matricula estrangeira é muito considerável, indo de 50 até 70 por cento contra as tripulações americanas.

Nos navios-tanques matriculados no Panamá são utilizadas tripulações européias. Os documentos para os marinheiros dessas tripulações européias são obtidos do consul do Panamá em Nova Yorque.

O Panamá não tem imposto de corporação nem imposto de renda, seu único imposto sôbre os navios estrangeiros que se matriculam sob sua bandeira é de 1 dólar por tonelada na ocasião da matricula, e depois, 10 centavos de dólar por ano por tonelada.

Mostra o fato seguinte, revelado por Gamble, a extensão em que essas vantagens aproveitam a Standrd Oil.

A "Panamá Transport Compny" é uma companhia subsidiaria, possuida integralmente pela Standr Oil de New Jersey. De 1944 até 1948, a P.T.C. ganhou US..... $15.744.000. Êsses lucros, mais outros anteriores a 1944 constituiram os US$20.000.000 de dividendo que a PTC pagou á Standard no começo deste ano. Desse bolo, a Standard pagou 38 por cento de imposto aos Estados Unidos. Se seus navios tivessem trafegando com matricula americana, durante os cinco anos de altos impostos, a taxa do imposto teria sido de 80 por cento.

O senador Magnuson fez esta pergunta: "A praxe da Panamá" Transport Company é deixar que os lucros se acumulem, lá para depois pagar o dividendo na época comercialmente mais oportuna. Está certo?"

— Está certo — disse Gamble.

O funcionario da Standard negou que sua companhia estava encorajando a construção de navios-tanques para trafegarem sob bandeira estrangeira. "Só fazemos isso — disse êle — quando a situação dos negocios torna desejável termos um navio sob bandeira estrangeira".

Em resposta a outras perguntas, Gamble revelou outra transação de navios muito proveitosa para a Standard Oil.

Revelou êle que em 1935 a emprêsa comprara ao governo 15 navios-tanques velhos por US$6.130.000. Em 1944, após 9 anos de proveitosa exploração dêsses navios-tanques, a Standard tornara a vendê-los ao governo. O preço foi de US$10.710.000.

PORTO - AEROPORTO

O Porto

LOIDE BRASILEIRO — Saiu de Porto Alegre em demanda dos portos do norte, até Natal, o cargueiro Cabedelo, sendo aqui esperado amanhã. Retornará daqui ao porto de origem e escala, recebendo carga.

— Do sul é aguardado aqui dia 31, o paquete Pará. Retornará daqui ao sul, escalando em Recife, Salvador, Rio e Santos.

— O paquete Duque de Caxias, está sendo esperado aqui, dia 9 de agosto, vindo do sul. Retornará ao sul, escalando em Recife, Salvador, Rio e Santos.

— O paquete Comte. Ripper está sendo esperado aqui dia 7 de agosto, vindo do sul. Retornará ao sul, escalando em Recife, Salvador, Rio e Santos.

— Do norte, é aguardado aqui dia 30, o cargueiro Ascanio Coelho. Prosseguirá para o sul, até Porto Alegre e escala, recebendo carga.

— O cargueiro Atalaia é aguardado aqui dia 6 de agosto, vindo do sul. Retornará ao sul, até Porto Alegre e escala, recebendo carga.

— Do norte, é aguardado aqui dia 1 de agosto, o cargueiro Rio Doce. Prosseguirá para o sul, até Porto Alegre e escala, recebendo carga.

— De Porto Alegre e escala, está sendo esperado aqui, dia 11 de agosto, o cargueiro Rio Guaiba. Prosseguirá para o norte, até Manaus e escala, recebendo carga.

COMPANHIA COSTEIRA — De Belem e escala entrou hoje em nosso ancoradouro, o paquete Itapé. Prosseguirá para o sul, escalando em Recife, Maceió, Salvador, Rio, Santos, Rio Grande e Porto Alegre.

— Do sul, esta sendo aguardado aqui, dia 30, o cargueiro Aragano. Daqui ira a Fortaleza.

— De Porto Alegre e escala está sendo esperado aqui, dia 3 de agosto, o paquete Itaimbé. Prosseguirá para o norte, escalando em Fortaleza, São Luiz e Belem. De retorno aqui chegará dia 16 de agosto, prosseguindo para o sul, escalando em Recife, Maceió, Salvador, Rio, Santos, Rio Grande e Porto Alegre.

— O cargueiro Atalaia chegou hoje em nosso porto, procedente de Santos e escala. Sairá daqui para Fortaleza.

CIA. COM. E NAV. — Do sul, é esperado aqui, dia 30, o cargueiro Buri. Daqui irá a Fortaleza e Areia Branca.

MOORE MAC CORMACK — De Nova York está sendo esperado aqui dia 25, o Mormacdale Retornará ao porto de origem, recebendo carga.

PROXIMAS SAIDAS DE NOVA YORK:

— O Mormackitte sairá dia 15.

— O Mormacreed sairá dia 28 deste, todos para portos brasileiros.

THE BOOTH LINE — De Londres é esperado aqui dia 25, o Hubert. Retornara ao continente europeu, recebendo carga para Lisbôa, Leixões e Londres.

— De Londres é aguardado aqui na 2a. quinzena de agosto o Sussex Trader. Retornara a Europa, recebendo carga para os portos de Lisboa, Leixões, Londres e Antuerpia.

Aviação

CRUZEIRO DO SUL — Do Rio para Belem, passou dia 22, o PP-CCM, desembarcando aqui:

Do Rio: Noremberg Pereira e Rainel Pereira de Araujo.

De Recife: Jaime Garreta e Flavio Albuquerque. Conduzia em transito 14 passageiros.

Embarcaram para Mossoró: Nathan Rosental, Ilidio Morais de Albuquerque, José Fernandes da Camara, Francisco Souto Filho, Idalia Queiroz e Nilzea Queiroz.

Para Fortaleza: Raimundo Freire.

Para Terezina: Cibele Cruz Barroca, Herminia Barroca, Alfredo Cruz Barroca e Horminio Barroca Filho.

— De Fortaleza para o Rio, passou dia 23, o PP-CCC, tendo desembarcado aqui: Leonora Dantas O'Grady, Osvaldo Avena, Claudio Ernesto Segalho, Mariana Ropissarda, Severino Monteiro de Souza e Herberto Rodrigues. Em transito 6 passageiros.

Embarcaram para Recife: Lucas Sigaud, Henrique Ferreira dos Santos, Satiro Ferreira Guimarães, Lucia Pontual Freire, Maria Pontual Freire, Manoel da Costa, Manoel Gonçalves do Nascimento, John Stirling e Arino Moura Barreto.

Para o Rio: Dinarte de Medeiros Mariz, Aristofanes Fernandes, Julieta Melo do Egito e Eric William Leca.

AERO GERAL — Dia 22 chegou do Rio o PP-AGC, desembarcando aqui:

De Recife: Inês Maria Mendes, Argentina Mendes Aranha, Joaquim das Virgens Neto, Eider Furtado, Luiz Horacio da Silva, Pedro Capistrano, Pedro Atenal e Cristovam Bezerra de Melo. A aeronave retornou ao Rio, no mesmo dia, levando:

Para João Pessoa: Romulo Montagna, Osiris Saleino Nascimento, Ciro Barreto Furtado e João Menezes Lira.

Para Recife: Humberto Pignataro, Emilia Knabb, Fernando de Medeiros, Omar Romero de Medeiros, Geraldo Vieira Nascimento, Ciro Cavalcanti e Mario Toscano de Brito.

Para o Rio: Antonio Magalhães Alves.

A Partir de terça-feira no Cine "SAOLUIS" um dos maiores filmes do mês

RUA SEM NOME

Produção 20th Century FOX

Cine São Luís
— HOJE —
MATINÉE: 15,30 — SOIREE: 19,45
NA TELA
CANTINFLAS
— em —
O CIRCO

Cinema REX
— HOJE —
MATINÉE: 15,30 — SOIREE: 19,45
Glenn Ford
— em —
PAULA
A rival de "GILDA"

Cine São Pedro
HOJE — Soirée ás 19,45
PARADA DE ASTROS
— com —
FRANK FORD
Produção RKO RADIO

A PARTIR DE DOMINGO NO CINEMA "REX"

Rouxinol Mentiroso

com JUNNE ALLISON — Produção da "METRO"

Cine Rio Grande

AV. DEODORO, 635 — FONE: 15-31
— HOJE —
Matinée ás 15,30 — Soirée ás 20 horas
IDA LUPINO, PAUL HENREID e OLIVIA DE HAVILLAND em

DEVOÇÃO

A vida intima das famosas Irmãs Bronte autoras de "O Morro dos Ventos Uivantes" e "Jane Eyre". Duas irmãs amavam o mesmo homem: uma guardava seu segredo no fundo da alma... A outra revelava em cada palpitação de seu coração amante! Um episódio romantico inspirado na melhor literatura!

SABADO!
J. ARTHUR RANK apresenta
Margaret Lockwood, Patricia Roc e Dennis Price
— em —
JASSY
(Tecnicolor)
Uma emocionante historia de amôr, mistério e intriga

— AMANHÃ —
Com Humphrey Bogart e James Cagney
— em —
A Lei Do Mais Forte

AGUARDEM
O FIM DO RIO
Com Bibi Ferreira e Sabú

A situação da Central do...

(Conclusão da ultima pagina)

são a bem do serviço publico foram removidos de um cargo para outro.

A tudo isso é preciso acrescentar as contrariedades, os desgostos e as insonias, por fatos pelos quais o diretor da Central não responde em absoluto.

As obras do prolongamento da linha para São Rafael não foram suspensas, porque a respectiva verba foi incluida na proposta do orçamento federal para 1949; mas o Congresso achou necessario transferir essa verba para o Plano Salte para considera-las ultimamente num credito especial. O suprimento em dinheiro, entretanto ainda não veiu. Os trabalhadores não recebem desde janeiro e todo mundo pode avaliar a situação desse Diretor perante essa pobre gente, que tem familia para manter. E' triste isso, muito triste e o Diretor da Central é o primeiro a senti-lo, sem poder remediar ao mal o que fará breve, quando chegarem os recursos precisos.

Parte do pessoal extranumerario diarista teve suas diarias aumentadas em 1948. Esses diaristas não têm garantia de estabilidade; podem ser dispensados a qualquer momento, se o serviço o permitir. Nenhum eles porem foi dispensado em 1948, mas surgiu para o Diretor da Central, o imprevisto. Apezar do momento das diarias em 1948, houve uma redução na verba distribuida em 1949. Isto foi explicado, por exigencia da politica financeira do Goverino Federal para impedir, principalmente a desvalorização do cruzeiro. A medida do Governo não se discute; mas quem é o milagreiro que com 20 cruzeiros possa pagar 20? Que deveria fazer, numa contingencia destas, o Diretor da Central? Demitiu extranumerarios, reduzindo seu numero até onde o exigisse a nova verba. Em vez de demitir extranumerarios, o Diretor da Central, por principio humanitario posteriormente adotado em todas as demais ferrovias da União, reduziu as diarias, que ainda assim, permanecem num nivel superior as dos industrias particulares e da propria estrada de ferro Greath Western, contigua da Central. A redução não agradou, e isto se compreende, aos interessados, mas tambem não agradou ao Diretor da Central, que tem todo prazer, e, de certo modo, todo interesse, em retribuir o melhor possivel seus colaboradores, que são todos os ferroviarios da Central.

Qual a recompensa de todas essas atribulações e esforços para, apezar de tudo, manter os serviços em ordem e defender o dinheiro do povo mediante uma administração equilibrada, sem rigores excessivos e sem condescendencias comodas?

Folgo em registrar que das pessoas de responsabilidades que, expontaneamente, aqui e na alta administração federal no Rio me tem falado a respeito o atual diretor da Central, só tenho ouvido referencias lisongeiras. Entristece-me porem, a falta de compreensão de alguns que, orientados pelo rancor dos atingidos pelas medidas administrativas recente, acolhem e espalham noticias infundadas, acompanhadas de comentarios injustos. Ainda nestes dias li num jornal daqui, que obedece á orientação de um deputado federal, a quem não se pode negar habilidade politica, inteligencia e cultura, acusamento de um caminhão para ções sobre o transporte "gratis" de pedras, o aproveitacertos transportes, o fornecidormentes por parte de pessmento á Central e lenhas e ligada ao chefe do Trafego e referencias á demora do registro na Delegação do Tribunal de Contas de um adiantamento. Santo Deus! Porque acusações desse jaez? Não atino com seu motivo. As pedras tiveram transporte gratis porque se destinam ao empedramento da propria linha da Central e porque seria estupido que a Central pagasse, em dinheiro, um transporte exclusivamente seu. O caminhão esta a serviço do Horto Florestal e só transporta cousas de utilidade para esse Horto. O fornecimento da lenha e dos dormente, tem esplicação facil e simples. Na administração energica do major Zamith verificou-se uma crise desse material e esse diretor, sentindo a responsabilidade de manter os transportes e a segurança da linha, em tempo de guerra, pediu alegando que se tratava de serviço de utilidade nacional, a pessoa, agora acusada,

Quanto á demora do registro do adiantamento pela Delegação do Tribunal de Contas só pode ser interpertada a favor do Diretor da Central. Se porventura havia duvidas quanto á legalidade desse adiantamento, apezar de aprovado pelo sr. Presidente da Republica, o seu registro prova que edas não tinham razão de ser".

IMPRESSÕES DO INTERIOR PERCORRIDO

Finalizou o sr. Ubaldo Lobo com suas impressões do interior percorrido:

— "Acompanhei o Diretor da Central numa visita ao prolongamento de Pedro Avelino. Interessantissima foi a viagem para mim. As lendas, os panoramas, a atividade humana na região atravessada forneceram-me elementos de estudo e reflexão. Estive muito tempo pensando e refletindo sobre a vida do povo, lutando bravamente, num ambiente ás vezes adverso para viver e progredir e, habituado aos panoramas do sul, sobre a convulsão telurica, que formou milenios atraz, montanhas inteiras com pedras superpostas, como se ali tives sem sido colocadas em ordem por gigantes lendarios".

MOORE-McCORMACK Lines

"MORMACDALE" Esperado de New York e escalas a 27 do corrente, receberá cargas para New York e Philadelphia.

PROXIMAS SAIDAS DE NEW YORK

"MORMACCREED" Sairá de New York a 27 de Julho

Mais informações com
MOORE-McCORMACK (NAVEGAÇAO) S. A.
RECIFE - SÃO LUIZ - BAHIA - RIO - SANTOS - BELÉM - SÃO PAULO
NATAL: Rua Frei Miguelinho, 14



RUY MOREIRA PAIVA
Fones: 1042 e 1923 — Caixa Postal, 89

DR. BANDEIRA DE MELO
— Especialista —
Curso de apeifeiçoamento nos serviços de Proctologia dos Professores Pitanga Santos e Silvio d'Avila — Rio)
Clinicas e Operações das DOENÇAS ANO-RETAIS — Cura radical das HEMORROIDAS — DOENÇAS DO INTESTINO.
(Tratamento racional da PRISÃO DE VENTRE, diarréas crônicas, colite, etc.) — Reto-Sigmoidoscopia — Tratamento das VARIZES (Veias dilatadas) — PARTOS.
Doenças das Senhoras — Eletricidade Medica
Consultorio: — Praça Augusto Severo, 250 — 1º Salas 108, 109 e 110 — Fone 16-25
Expediente — diariamente, de 2 ás 5 da tarde.
Residencia — Rua João Pessoa, 248 — Fone 1830.

Movimento no Pronto Soccro

Foram atendidas pelo Serviço de Pronto Socorro do Hospital Miguel Couto as seguintes pessoas:

NO DIA 23:

Pedro Sales, de oito anos de idade, residente à Travessa Guaratuba, mordido por um cachorro.

— Luzia Duarte Dantas, de oito anos de idade, residente em São José de Mipibú, com uma ferida incisa no pé esquerdo.

— José Marques, de três anos de idade, residente à rua do Motor, com fratura do braço direito.

— Manoel Medeiros, com contusão do torax.

— Antonio Gomes Filgueira, de 20 anos de idade, auxiliar do comercio, residente à avenida Um, com ferida incisa na face lateral esquérda do pescoço.

NO DIA 24:

José Augusto, de 24 anos de idade, residente à rua Meira e Sá, com escoriações na região parietal esquerda, devido queda de bicicleta.

— Elvira Leandro da Silva, de 22 anos de idade, residente na avenida 15, em Lagoa Seca, com hemorragia interna.

— Anani Gomes, de 20 anos de idade, residente nas Rocas, com ferimento na região palmar esquerda.

— Antonio Basilio Santana, de 46 anos de idade, carpinteiro, residente à rua São Geraldo com retenção da urina.

Clinica de Senhoras
— DO —
Dr. Etelvino Cunha
(ESPECIALISTA)
Curso de aperfeiçoamento no Rio de Janeiro e São Paulo
PARTOS
Doenças de Senhoras
Ondas ultra-curtas, bisturi eletrico, eletrocoagulação etc.
Cancer — Tumores
CONSULTAS:
Das 16 horas em diante exceto aos sabados
CONSULTORIO:
Rua Cel. Bonifacio, 231
Fone: — 1022
RESIDENCIA:
Rua Joaquim Manoel, 590
Petropolis

PROTESTO

Chegando ao meu conhecimento, que o meu filho menor, Julio Neizes de Andrade, alfaiate, assinou um documento doloso, no dia 23 do corrente, sem o meu consentimento, enganado por seu empregador, o sr. Antonio de Freitas, proprietario da Alfaiataria "Cinelandia", à Rua Dr. Barata, n. 186 — A, venho, de público, protestar o ato arbitrario deste empregador, e tornar sem efeito aquela assinatura.

Natal, 25 de julho de 1949.

Venancio Neizes de Andrade, professor particular.



Informações uteis

Farmacias de Plantão

Farmacia Maia, á praça Sete de Setembro — Cidade Alta.

Farmacia Santo Antonio, á rua Amaro Barreto — Alecrim.

Filmes do Dia

RIO. GRANDE — A's 15,30 e 20 horas — "Devoção", com Ida Lupino, Paul Henreid e Olivia de Havilland.

REX — A's 15,30 e 19,45 — "Paula", uma pelicula policial, com Glenn Ford.

Preço: Cr$ 6,00.

S. LUIS — A's 15,30 e 19,45 — "O Circo", uma gozada comedia mexicana, com Cantinflas.

Preço: Cr$ 6,00

ALECRIM — 15,30 e 19,45 — "Justiça Sangrenta", e o seriado "Flecha Negra".

SAO PEDRO — A's 19,45 — "Parada de Astros", uma pelicula mexicana.

Preço: Cr$ 3,00.

Pagamentos no Tesouro FEDERAL

O Tesouro Federal pagou hoje:

Aposentados e Abono Provisorio dos Aposentados.

Pagará amanhã:

Pessoal Titulado e Mensalista dos Ministerios da Agricultura e Educação.

Telegramas Retidos

Encontram-se retidos os seguintes telegramas na Diretoria dos Correios e Telegrafos:

Alice Freire Moreira; Agulnaldo Viveiros para Carolina Arruda; Aprigio Teixeira, Rua F. Isabel 232; Adauvir, R. Lauro Brito 1358; Antonio Neves Costa, Bordo Itanagé; Apolinario Jose da Silva, S. João 140; Barbosa, Base Aérea; Crineu Fernandes Bezerril, Rio Branco 20; Candida Italina, R. F. Braano 34; Costeira para Moises, Cap. Itanage; Elizabete Moura Bezerra, R. Vigario Bartolomeu; Euclides Freire, Mercado Publico Cidade; Humberto Varela Pacheco; Izaura Gomes para Francisco Assis, R. P. Vargas 28; Izidoro Oliveira, A. Costeira Itanagé; Jose Alves Sobrinho, P. Morais 743; Jansen Nogueira, Av. H. Fonseca 942; Joseia Faria, J. R. Bramimo; Juarez Galvão, H. Fonseca 303; Leovigildo Bezerra, Mercado Publico; Molina; Miguel Osorio Mangi; Maria Amelia, Santo Antonio 778; Moresta; Oslor Siqueira; Teofilo Almeida Batista Carvalho; Turbano.

PSICOTESTE

VOCÊ ESTA' COMEÇANDO A PERDER A CORAGEM?

Mais de um general levantou a bandeira branca no momento em que o adversario ia faze-lo. Quandos perderam uma batalha, podendo sair vencedores, se tivessem um pouquinho mais de coragem e perseverança?

E você, Deixou-se vencer na batalha da vida? Está começando a duvidar da possibilidade de vitoria sobre os problemas que o preocupam? Quer num caso, quer no outro, está começando a deixar-se vencer por um complexo de derrotismo e muitas vitorias que poderiam ser suas nunca lhe virão ás mãos, a menos que faça corajosamente ressuscitar o desejo de combate e a confiança no sucesso.

(Conte 3 pontos para "Sim" 1 para "A's vezes" e 0 para "Não", depois calcule o total.)

1 — Se alguem fosse contar a historia de sua vida teria de referir-se a varios projetos que não foram postos em pratica e a muitos planos cancelados?

2 — Faz comentario maldoso e amargos sobre seus amigos e colegas que conseguiram vencer na vida?

3 — Está começando a substituir o esforço que requer a luta pelos seus ideais por sonhos cómodistas.

4 — Deixa, em geral, um trabalho ou um estudo pelo meio, quando encontra algum trabalho?

5 — Afirma que é mesmo sem sorte e que não adianta fazer força?

6 — Queixa-se de que não pode vencer, porque é vitima de injustiças?

7 — Suas resoluções têm vida curta?

8 — Perdeu a coragem, tem medo de conhecer gente nova de tentar uma mudança de vida, etc.?

9 — Começa a duvidar de sua inteligencia e capacidade de trabalho?

10 — Encara a vida sob um ponto de vista pessimista e cinico?

Você é um duro lutador, se tiver tido uma contagem de 2 pontos ou menos. Com um total de 3 a 18 pontos conseguiria a vitoria mais frequentemente e com mais facilidade se tivesse mas força de vontade. Um total de 19 a 30 pontos indica que você tem um serio complexo de inferioridade. E' preciso vence-lo, se não quer ser vencido.



A MAGESTADE QUE ASSINA O PONTO

D. Maria Gracinda, ou simplesmente Maria Gracinda, S. M. a Rainha da Cidade, é uma de minhas auxiliares. Nunca perde o ponto e não pede para sair antes da hora. Será uma menina-interrogação? Mas, meus amigos, "uma mulher é sempre uma interrogação" — escreveu o meu velho amigo Julio Dantas, no album de uma de nossas Embaixatrizes. Os olhos são verdes, os que não enganam nunca, mas não se cansa de dizer aos seus companheiros de trabalho que a sua alegria é enganar aos que lhe cortejam, para viver sempre na doce ilusão. Se Maria Gracinda fosse ao Senado, daria muitos chiliques naqueles velhos que lá estão dormindo e provocaria cocegas nos jovens, como o Juquinha, o Túlú Santos e o Durvalzinho de Aracajú. Mas Gracinda tem juizo, por entender que o que recebe no seu honesto trabalho de estenó-datilógrafa é o mais delicioso de seus prazeres. Depois que trabalho no escritorio de minha fábrica, só a vi três vezes, e hoje, quando vim tirar esta fotografia. Se trabalhasse no gabinete de qualquer presidente ou em gabinete, já estaria letra M, não por proteção, mas por causa do nome. Não é assim, Dr. Munhoz? Maria Gracinda, porém, é um baluarte, e eu queria que vocês vissem os olhos daqueles homens gordos e cansados, cadaverizados e ululantes (pareciam lobos, minha gente!) quando Maria Gracinda desfilou, naquela toilete encantadora. Maria Gracinda? Daisy" Se o concurso fosse por votos de uma comissão especial, da qual fizessem parte artistas intelectuais, eu diria que o certo está entre duas. Mas, por votos, vendidos de mesa em mesa, não sei qual a decisão. E, eu não sou juiz de eleições cujos votos são comprados. Por outro lado, a minha eleita, á "hors-concrus"

Memorias de Barreto...

(Conclusão da ultima pagina)

do de que o Tribunal Superior Eleitoral mandaria proceder ás investigações por mim requeridas.

* * *

Prestes, julgou que era o momento psicologico de falar. Usou e abusou da tribuna, por mais de duas horas.

Procurou elogiar o governo do general Dutra, o honrado e vitoriado segundo as expressões de Napoleão de Alencastro Guimarães, tecendo os maiores hinos ao novo sol que havia entrado no Catete, sol, que, entretanto, para ele, apagou-se tão rapidamente.

No seu aranzel, Prestes, que estava com todo o folego oratorio, teve frases como estas, que enchei:

"Apoiaremos o governo do General Dutra, **dando-lhe apoio franco e decidido aos seus atos democraticos e de luta intransigente contra esses reacionarios que lhe cercam".**

Acurcio Torres que, então, era o sacristão de Nereu Ramos — lider do PSD, na Constituinte — bateu palmas e apoiou Prestes, exaltando, em altas vozes, Prestes, continuou o seu discurso como se estivesse falando em Moscou, exaltando Stalin, e evocando com saudade a figura de Lenine de Marx.

A Assembléia assistiu impassivel o discurso vermelho, aplaudindo o Senador do PCB, que, assim, terminou:

"A Russia é a maior democracia do mundo. A Russia é a democracia do proletariado".

* * *

Com a divulgação do parecer do Procurador Themistocles Cavalcanti favoravel ao Comunismo, começou a agitar-se a imprensa. Uma noite, recebi uma telefonema a mando do nosso amigo General Dutra.

Estava de partida para Petropolis, mas preferi atrasar um pouco a viagem. O honrado General nesse tempo, ainda estava no Guanabara. Encaminhei-me, então, para o velho casarão, que dá mais a semelhança de uma Casa de Saúde, do que um Palacio

lo Presidente da Republica. O General já estava se preparando para dormir (o atual Presidente dorme muito cedo, o às vezes, levanta-se e vai trabalhar).

Sempre muito gentil, veio falar-me no salão maneliino, e depois de algumas palavras banais, perguntou-me:

Barreto Pinto ouvi dizer que V. pretende desistir de sua denuncia contra o Comunismo?

— General — (Como já lhes disse, por mais de uma vez, nunca me acostumei, e jamais acostumar-me-ei a chamar o honrado General Eurico G. Dutra, de Presidente) — nunca desisti de minhas denuncias.

Foi aí que o General adiantou-se um pouco, perguntando-me:

— E como pensa Getulio sobre a sua atitude?

— General, nunca trouxei uma palavra com o Presidente Getulio a respeito do processo que iniciei na Justiça Eleitoral. Tambem, ele nunca me falou. Conhece-me bem, e sabe que eu sou "empacador"...

— O Getulio — continuou o General — prestou elevantes serviços ao Pais. Noto, porém, que ele está muito retraido comigo, **não me procurando nunca, nem mandando dizer nada, por qualquer emissário.**

Aventurei-me em redarguir:

— **Questão de habito, General. O senhor sempre** é que o procurava e precisava de pedir-lhe conselhos e apresentar sugestões.

E com aquela simplicidade de mato-grossense, falou, ainda, o General Dutra:

— Barreto, fique sabendo que é uma coisa dificil a Presidencia da Republica. Muito mais dificil do que eu supunha, mas a levarei a cabo, com patriotismo, sem prejudicar a quem quer que seja e procurando fazer com os partidos a coalisão.

* * *

Deixando o Gunabara, não voltei a minha casa, em Copacabana, e dali mesmo tomei rumo á Petropolis. Uma noite de luar deliciosa e uma companheira ainda mais deliciosa, que me perguntou; sem interesse especial:

— O que te disse o Dutra, de tão importante, para chamar-te ao Guanabara.

Expliquei à nossa palestra, e aquela minha companheira adoravel, deixando a Politica, considerando-a mesmo uma ocupação subalterna, passou a tratar de Moda, de perfumes, de joias. Enquanto caminhava o Buick, fazia-me pedidos, mas com tanta elegancia, que lhe prometia atender a todos os seus desejos, quando voltassemos ao Rio, findo o "week-end". Por fim, a minha querida companheira, todo o meu encantamento, ligou o radio.

Pimpinella estava irradiando o football politico. E dizia:

"Estamos no segundo tempo. Salgado Filho passa a bola para Getulio. Mestre na pelota, o pequenino dá uma "bicicleta". Barreto, com touca na cabeça, dribla João Neves, corre pela estrema direita, embrulha Costa Neto que está jogando pedras, como back, passa a Getulio que a todos engole, e chuta, mansamente. E o keeper, que é Eurico, fura fragorosamente. Goal! Goal! Goal! Getulio é carregado pelo Povo.

Achei graça, mas desrespeitoso.

Mudei o sintonizador. Era uma dessas estações fatidiosas, que entretanto chamou-me a atenção, quando o "speaker", ao ler o noticiario do dia — já estavamos subindo a serra, dentro de um nevoeiro perigoso — numa voz de baritono de banheiro anunciou:

— Na proxima segunda-feira será julgado o processo iniciado por uma denuncia apresentada pelo irrequieto Barreto Pinto contra o P.C.B. — Ante o parecer do Procurador Geral da Republica, tudo leva a crêr que Barreto Pinto perdeu o seu latim, do seu arrazoado. O pedido será negado!

A querida companheira, não se poude conter e atalhou:

— Como é isso, Barreto? Derrotado?

— Enquanto estiver comigo, minha querida, sei rei sempre invicto.

Eu, não sou o ponta direita do Getulio F. C.?

(CONTINUA)

Não resistiu...

(Conclusão da ultima pagina)

va na firma R. Chaves & Cia., desta praça. Tinha 32 anos, deixando viuva d. Oaci Varela Mendes e quatro filhos menores, Daisy, de 6 anos, Douglas, de 4, Donaldo, de 2 e Drausio de 3 meses.

ABALROAMENTO

Momentos antes de ter inicio a Chicana Automobilistica promovida pelo America F. C., cerca de 8,30 da manhã de ontem, abalroaram na av. Deodoro, uma motocicleta e um carro Ford.

A motocicleta era montada por Evilasio Rocha, funcionario do Banco do Brasil, que trazia na garupa um companheiro. O carro Ford participaria da Chicana Automobilistica, para a qual recebera o n. 17, e era dirigido pelo corretor Nival Camara. Descia a motocicleta a av. Deodoro em direção á Rádio Poti, quando surgiu o carro, procedente da rua Mipibú, procurando atravessar a avenida. O carro, espanhado na parte trazeira, sofreu avarias no para-lama. A motocicleta sofreu danificação maior, com a destruição da parte dianteira.

Evilasio Rocha sofreu escoriações no braço direito, enquanto o companheiro, com ferimentos maiores, foi transportado para o Pronto Socorro, pelo proprio corretor Nival Camara, que guiava o carro Ford.

SERIA EFETIVADO NO MINISTERIO

RIO, 25 (Meridional) — Afirma-se que o sr. Guilherme da Silveira será efetivado no Ministério da Fazenda e o sr. Ovidio de Abreu irá para a presidencia efetiva do Banco do Brasil.

Oportunidades

CASAS

PROCURA-SE casa para alugar de preferencia na Cidade Alta, mais ou menos confortavel, de aluguel até Cr$ 1.000,00. Tratar em Araújo Freire, á Rua Frei Miguelinho, 115 — Ribeira, ou pelo telefone 1331.

VENDEM-SE

O sobrado á rua da Conceição, n. 601, cujo terreno mede 639,61 m2 conforme planta de sua situação, limitando-se ainda, ao norte e ao nascente, respectivamente, com as ruas Cel. Cascudo e Voluntarios da Patria.

O armazem, n. 66, á rua Chile, no bairro da Ribeira, limitando-se ao poente com o rio Potengi, proprio para grandes depositos e embarque e desembarque de mercadorias.

Tratar á Av. Junqueira Aires, 632 — Fone 1.436.

VENDE-SE por 42 mil cruzeiros, uma otima casa recentemente construida, com varanda, dois quartos, sala unica, cozinha, banheiro e W.C. internos, agua e luz toda mosaicada, em terreno de 7x30.

Tratar na mesma diariamente com o proprietario á Rua dos Pageús, 1245 — Alecrim.

VENDE-SE a casa n. 415, Rua Presidente Sarmento, antiga Avenida Quatro. A tratar com João Rodrigues, na Rua dos Paianazes n. 1594 — Alecrim.

TERRENOS

TERRENO PARA CONSTRUÇÃO

Vende-se otimo terreno na rua Otavio Lamartine, bem perto da Praça Pedro Velho. Tratar no Armazem Brasil, Av. Rio Branco, 546 ou pelo telefone 1100.

DIVERSOS

TRANSFERE-SE o contrato do melhor ponto comercial, á rua Dr. Barata, n. 168, com instalação, vitrines, balcão, prateleiras, "caixa", telefone, a tratar na "A Fidalga", á Av. Rio Branco, 671 — em frente ao "Rex".

VENDE-SE

Um refrigerador marca Montgomery, funcionando perfeitamente, por Cr$. 6.000,00 — Tratar pelo Tel. 1919

VENDE-SE uma propriedade em Pirangy, otimas terras para agricultura e ceramica, com grande plantio de abacaxi, bananeiras e coqueiros. — Tratar com Ulisses Lins, á Rua Cel. Cascudo, nº. 322.

VENDE-SE um otimo ponto para negocio situado á Rua Pereira Simões nº. 21, bem em frente ao Cais do Porto. — Tratar no mesmo.

AUTOMOVEL

VENDE-SE UM OLDSMOBILE MODELO 1940, MAQUINA SEMI NOVA USANDO OLEO 30, POR CR$. 30.000,00

TRATAR COM LUIZ ROMÃO, AV. TAVARES DE LIRA.

FOI VIOLENTADA A MENOR

RIO, 25 (Meridional) — Elza, de 16 anos de idade, branca e residente á rua Piratinin ga, foi violentada ontem á noite por tres individuos, um dos quais soldado do exercito. O fato revestiu-se de perversidade, pois os malfeitores apoderaram-se de Elza no momento em que palestrava com o menor Sergio, que recebeu varios bofetões, sendo então Elza levada em automovel.



1...que em 1900, existiam nos estados Unidos somente 360 institutos de beleza; e que, em 1944, já passavam eles ali de 35 000.

2...que os esquimós são tão glotões que uma criança dessa raça devora, numa de cinco quilos de alimen unica refeição, mais de tos solido e três de liquidos.

3...que Catão, o celebre politico romano, cedeu sua propria esposa ao seu amigo Hortensio, por não lhe poder ceder a filha, igualmente casada e cujo rido não consentiu no divorcio.

4...que a ilha dinamarquesa de Booholm, no mar Baltico exerce o mesmo efeito de um iman sobre as agulhas magnéticas das bussolas, ocasionando sérios transtornos aos navios que passam por suas proximidades.

5...que de todas as partes do corpo humano é o polegar a que sofre as mais profundas modificações pois um individuo sobre cinco não tem o polegar normal ,o qual muitas vezes é caracterizado pela ausencia da articulação.

6...que, na China, não só muitos dos proverbios e das locuções populares tratam os cães com desprezo, como tambem os fabulistas os apresentam como animais gulosos, ingratos e infieis; e que em certas regiões daquele pais, não conhecem os individuos do povo maior injuria do que dizer: "Antes tocar na cauda de um cão do que num cabelo da tua cabeça".

CONVITE

A LIGA DE ENSINO DO RIO GRANDE DO NORTE, o corpo discente e docente da Escola Doméstica de Natal convidam as ex-alunas deste estabelecimento, amigos e admiradores do Dr. Henrique Castriciano de Souza para uma reunião promovida pelo Grêmio Litero Musical "Auta de Sousa", que se realizará no dia 26 do corrente, ás 19,45, horas, em homenagem ao seu fundador, no salão nobre da referida Escola Doméstica.

Escola Doméstica de Natal, 22 de julho de 1949.

Grande Concurso Dois Tombos

Colecione tampinhas da famosa Aguardente "DOIS TOMBOS" e vá entregá-las á TRAVESSA NISIA FLORESTA, 41 "Edificio Minerva"

Se até o dia 22 de dezembro, você tiver apresentado a maioria das tampinhas receberá um Rádio Phillips, Holandês, de 8 válvulas. Se fôr o segundo colocado, um Fogão Poty, de quatro bocas. Esses brindes já se acham em EXPOSIÇÃO em:

ALONSO BEZERRA

AV. TAVARES DE LIRA, 37

Por cada 20 ou trinta tampinhas que você entregar, receberá um premio de consolação Se esse número fôr a 50, você terá direito a escolher um brinde na "Marmita de Ouro" devidamente autorizado

ESCOLA DOMESTICA DE NATAL

CURSO ANEXO DE COZINHA

A matricula para o Curso Anexo de Cozinha está aberta. As aulas funcionarão ás terças e sextas-feiras, de 8 ás 11 horas, iniciando-se no próximo dia 2 de agôsto".

Atenção

Casamento? — Aniversario? — Recepções?

Caso V. S. não deseje ter aborrecimentos, procure a Confeitaria CISNE, especialista em fornecer a domicilio, mantendo para este fim, completo e impecavel serviço de Frios e Salgadinhos, perús, galinhas, etc. e tudo quanto fôr necessario para o brilhantismo da festa, inclusive um perfeito serviço de garçons.

Bar e Confeitaria "CISNE"

Rua João Pessoa, 163 — Fone: 1536

I. P. A. S. E.

CONVITE

O Gerente da Agencia do Instituto de Previdencia e Assistencia dos Servidores do Estado — IPASE — nesta Capital, tem a grata satisfação de convidar as autoridades federais, estaduais, eclesiasticas, municipais e segurados e Exmas. Familias, para assistirem a inauguração e benção do conjunto residencial construido á Av. Hermes da Fonseca, no bairro do Tirol, ás 16,30 horas do dia 24 do corrente.

A cerimonia religiosa será oficiada por S. Excia. Revma. D. Marcolino Dantas, contando o ato com a presença dos Snrs. Governador do Estado e Presidente do IPASE.

Faleceu o general Francisco do Rego Monteiro

RIO, 23 (Meridional) — Faleceu o general reformado Francisco do Rego Monteiro, natural do Rio Grande do Norte e irmão do escritor Tobias Monteiro.

Leitor amigo:

Contribua para o êxito da Campanha do Quilo, ajudando a construir o ALBERGUE NOTURNO DE NATAL!

O Tratado...

(Conclusão da 2ª. pag.)

atender às necessidades do consumo interno, coisa que no momento não acontece.

* * *

A recuperação da Austria, graças inteiramente ao Plano Marshall, é, apesar de tudo, fenomenal. Entretanto, como em tôda a Europa, a recuperação, por motivos que examinaremos depois, é precária. Mas se houver uma atitude construtiva internacional, principalmente do ponto de vista financeiro, e se a Austria puder tratar dos seus negócios sem ocupação, será dado um grande passo à frente politico e econômico.

EDITORIAL LABOR DO BRASIL S. A.

AVISO

Comunicamos aos nossos clientes e amigos que os Srs. Justino Dantas & Cia., com endereço à Rua Coronel José Bernardo, n.º 1009, na cidade de Natal, não estão autorizados a receber ou realizar negócio de qualquer natureza em nosso nome, ficando sem efeito qualquer autorização em contrário.

EDITORIAL LABOR DO BRASIL S. A.

RUA BUENOS AIRES, 104

Caixa Postal n.º 1519

RIO DE JANEIRO, D. F.

†

DR. HENRIQUE CASTRICIANO DE SOUZA

A LIGA DE ENSINO DO RIO GRANDE DO NORTE, o CORPO DOCENTE e o CORPO DISCENTE da Escola Domestica de Natal convidam os parentes, amigos e admiradores do grande brasileiro — DR. HENRIQUE CASTRICIANO DE SOUZA — para assistirem à missa que mandam celebrar por seu 2.º aniversário de morte, no proximo dia 26 do corrente, na Capela Salesiana São José, ás 7 horas, pelo que antecipam agradecimentos.

Natal, 23 de julho de 1949

Cronica Social

O SR. ALCIDES CARNEIRO EM NATAL

Depois do ministro Adroaldo Mesquita, que se demorou algumas horas em Natal, com sua comitiva, tivemos a visita, por mais tempo, do sr. Alcides Carneiro, presidente do IPASE. Foram, portanto, estes dois ultimos dias, fóra do comum. Alguma coisa nos interessou com mais insistencia e boas razões. O ilustre paraibano, presidente do IPASE, no entanto, deixou de sua passagem um marco objetivo, duradouro, na cidade e na memoria da sua gente: uma vila, uma nova serie de casas, destinada aos contribuintes da autarquia.

ooo

Musica, benção, discursos. Num dos angulos mais pitorescos do grupo residencial, a solenidade reuniu autoridades, convidados e povo. Dom Marcolino, ao terminar o seu discurso, fez o batismo da vila do IPASE: "Vila Alcides Carneiro". Que o sr. Alcides Carneiro bem mereceu a homenagem, ficou evidenciado no gesto de todos os presentes e na salva de palmas da confirmação. Falou Jurandir Cerri e o meu velho amigo José de Sampaio Barros, que foi o iniciador desse movimento de construções das autarquias em Natal, com a vila dos Estivadores, fez entusiastico discurso, abordando a tese da assistencia social no Brasil.

ooo

Eu já sabia que o sr. Alcides Carneiro era um brilhante orador. O meu interesse maior na reunião de ontem era justamente esse — o de ouvi-lo. Em verdade, o presidente do IPASE tem a palavra facil, serena, comedida. E' um orador que não se perde em exageros, nem impropriedades, tão comuns nos temperamentos exaltados. O estilo literario do seu discurso foi incisivo e dominante. Dentro de um tema material e comum, o orador paraibano conduziu a assistencia atenta a uma altura elevada pelo espirito e pela etica. Um belo discurso, que só por si valeria a homenagem que lhe prestam os norte-riograndenses.

DANILO

O PRECEITO DO DIA

QUINTAS COLUNAS

"São numerosos os individuos que, pela simples convivencia com doentes infecciosos, mesmo sem ficar enfermos, tornam-se portadores de germes e os transmitem a outras pessoas. E' o caso daqueles que trazem na garganta e no nariz, o germe da difteria e o da meningite cerebro-espinhal. A desinfecção da bôca, da garganta e das fossas nasais constitui valioso recurso contra êsses "portadores de germes".

Inclúa em seus hábitos a desinfecção periódica das fossas nasais, da bôca e da garganta. — SNES.

—

ANIVERSARIOS

ONTEM

Senhoritas

Jandira Fernandes de Aquino, filha do sr. José Araújo de Aquino e de sua esposa d. Maria Fernandes de Aquino, residentes nesta capital.

HOJE

Senhores

Jacob Lumas, comerciante nesta praça.

— Luiz Grevi Silva, proprietario do "Foto C... ", desta cidade.

— Cristovão Beze... comerciante nesta capital.

— Lauro Damasceno, funcionario da Cia. Força e Luz.

Senhoras

Lenira Moura Camara, esposa do sr. Gabriel Camara, escriturario da Prefeitura de Natal.

— Elvira Dias Cavalcanti, esposa do sr. José Leopoldino Cavalcanti, proprietario nesta capital.

Jovens

José Batista Barbosa, auxiliar do comercio e filho do sr. Francisco Batista Barbosa e de sua esposa d. Josefa Batista.

Senhoritas

— Olga Saraiva, filha do sr. João Saraiva e funcionaria dos Correios e Telegrafos nesta capital.

Crianças

Job Dossantes, aluno do Grupo Escolar "João Tiburcio", filho do sr. Antonio Paulino Dossantes, chefe da secção de Obras e Avulsos do D.I.

VIAJANTES

Isac Rozemberg — Encontra-se em Natal, desde sabado, o conhecido cinematografista nacional sr. Isac Rozemberg, que vem à nossa terra no trato de interesses ligados á sua profissão.

O sr. Isac Rozemberg acha-se hospedado no Grande Hotel.

— Passageiro de um avião da Cruzeiro do Sul, seguiu na manhã de hoje, com destino ao Rio de Janeiro, onde vai presidir os trabalhos do 2º Congresso Nacional dos Estudantes Secundários, o jovem Luis Bezerra de Oliveira Lima, aluno do Colegio Estadual do Rio Grande do Norte e presidente da União Nacional dos Estudantes Secundários.

— Para Acari, viajou quinta-feira ultima, a srta. Inês Dantas Ramalho, aluna do Colegio Estadual e filha do sr. Manoel Gregorio S. Ramalho, já falecido, e de d. Leticia D. Ramalho. A mesma, se demorará naquela cidade até o fim do mês, onde visitará parentes e amigos.

— Viajando de automovel, regressou ontem à tarde, da capital pernambucana, aonde fôra, como representante potiguar, participar do 4º Congresso Odontologico Nacional, o cirurgião dentista Rui Lago.

Manteve o Botafogo a sua posição

O alvi-negro passou folgadamente pelo America, vencendo de 4x0
O Fluminense não foi alem de 3x3 em Caio Martins - Reabilitou-se o Bonsucesso e o São Cristovão experimentou mais uma derrota

RIO, 25 (Meridional) — O Botafogo manteve a liderança do certame e a sua invencibilidade, passando, sem dificuldade, pelo America.

O prelio foi realizado nas Laranjeiras, sob a arbitragem de Mr. Dundas. O primeiro tempo terminou com a vantagem do Botafogo, por 1x0, goal de Otavio. Na etapa complementar o alvi-negro elevou a contagem para 4x0 por intermedio de Braguinha Cesar e Otavio.

Os quadros jogaram assim constituidos:

BOTAFOGO — Osvaldo, Gerson e Santos; Rubinho, Avila e Juvenal; Paraguaio, Geninnho, Cesar, Otavio e Braguinha.

AMERICA — Osni, Ivan e Mundinho; Hilton, Osvaldo e Gamba; Heitor, Ranulfo, Dimas, Maneco e Jorginho.

EMPATARAM FLUMINENSE E CANTO DO RIO

O Fluminense não foi alem de um empate em Caio Martins, onde enfrentou o Canto do Rio. O match de 3x3 foi um resultado justo, pois o tricolor jogou mal enquanto o quadro niteroiense empregou-se com muito entusiasmo.

No primeiro tempo o placard foi de 2x2. Valdemar e Carango de penalty, marcaram para o Canto do Rio, e Orlando, de penaltqy, e Edesio (contra) golearam para o Fluminense.

Na fase final, houve um tento de cada lado, Carango, de penalty, colocou o Canto do Rio em vantagem, e Santo Cristo empatou. O Fluminense perdeu ainda, uma penalidade maxima.

O juiz, Mr. Nord, marcou quatro penalties aliás bem marcados.

Os quadros foram os seguintes:

CANTO DO RIO — Joel, Alcides e Manuelzinho; Berascocheia, Edesio e Canelinha; Helio, Valdemar, Geraldino, Carango e Almir.

FLUMINENSE — Castilho, Pindaro e Lorenzo; Indio, Valdir e ... é de Valsa; Santo Cristo, Carlile, Silas, Orlando e Rodrigues.

O BONSUCESSO VENCEU O MADUREIRA

No campo da rua Conselheiro Galvão, foi travado o encontro Madureira x Bonsucesso.

O gremio leopondinense depois de uma boa apresentação contra o Vasco baqueara, facilmente, frente ao Botafogo, mas conseguiu a dessejada reabilitação, impondo-se aos tricolores suburbanos, pela contagem de 3x2, numa partida disputadissima.

O Madureira, no primeiro tempo, logrou vantagem no marcador por 1x0, goal de Betinho. O Bonsucesso reagiu no periodo final, marcando tres tentos por intermedio de Roberto, Cidinho e Tôto. O Madureira obteve mais um goal, de autoria de Rubinnho, sendo a contagem final de 3x2.

Mr. Lowe foi o juiz e os quadros estavam assim formados:

BONSUCESSO — Alvarez, Borracha e Amauri; Cambui, Victor e Cidinho, Roberto, Wilson, Cola e Tôto.

MADUREIRA — Milton, Weber e Godofredo; Arati, Herminio e Mineiro; Betinho, Rubinnho, Orlando, Jorge e Osvaldinho.

O S CRISTOVÃO CONTINUA PERDENDO

O Olaria confirmou seu favoritismo sobre o São Cristovão, que sofreu nova goleada. 7x2 foi o resultado do jogo de ontem, na rua Bariri.

Marcaram os tentos Maxwel (3) e Amaro, Mical, Esquerdinha e Jarbas para o vencedor e Magalhães e J. Menta, para o vencido.

O quadro vencedor tinha a seguinte connstituição:

Odair, Osvaldo e Haroldo; Amaro, Moacir e Ananias; Alcino, Jarbas, Maxwel, Mical e Esquerdinha.

Esteve na arbitragem Mr. Bill Martin.

ALBERGUE NOTURNO DE NATAL

para o

Não se esqueça do seu auxilio

Basquetebol

Animado encontro prometem, amanhã, Santa Cruz x Esporte

Será cumprida, amanhã, mais uma rodada do campeonato de bola ao cesto, promovido pela FNB, com a realização do encontro entre os quintetos do Santa Cruz e do Esporte Clube de Natal.

Trata-se de um compromisso de grande responsabilidade para o tricolor, que defenderá a liderança, onde se encontra embatado com o America, ambas invictos no primeiro turno. Aliás, o Esporte, que será o adversario do Santa Cruz, tambem está invicto pois até agora disputou apenas um jogo contra o Andrade Neves, ao qual venceu com facilidade.

O campeão de 48, possuindo um conjunto mais homogeneo e com melhores valores individuais, surge, naturalmente, como favorito da noitada, mas não poderá facilitar diante de um adversario que possue grande espirito de luta e apresenta tambem qualidades.

Nestas condições, espera-se amanhã, na quadra iluminada do AABB, uma boa peleja entre tricolores e rubro-negros, em prosseguimento ao campeonato de basquetebol da cidade.

Grande encontro de voleibol, hoje, na quadra da P. Pedro Velho

O Centro Esportivo Potiguar enfrentará o "Caravana do Ar"

Na quadra da Praça Pedro Velho, teremos, hoje á noite um atraente e movimentado encontro de voleibol.

O sexteto do Centro Esportivo apesar de jogar, hoje, desfalcado de Jurandir e outros bons elementos, irá á quadra da Pracinha disposto a manter o seu prestigio, cumprindo mais uma exibição digna de aplausos.

Espera-se que uma grande assistencia presenceará o sensacional encontro, para o qual os quadros serão os seguintes:

CENTRO — TERRANE e Miguel — Renault e Edvar — Jair e Gosson.

CARAVANA DO AR — William e Lilico — Chico e Bessa — Isaac e Milton.

Noticias do basquete

(DIVULGAÇÃO DA FNB)

Regras Oficias de Basquetebol

Regra II — Oficiais e s/ deveres

NOTA — Quando a bola é lançada ao alto entre dois jogadores, os juizes devem verificar que os outros jogadores ocupem posições em que não possam prejudicar os que vão pular.

21 — DESIGNAÇÃO DAS FALTAS

Artigo 10 — Quando o juiz marca uma falta deve designar quem a cometeu se for uma falta pessoal deve indicar com os dedos, o numero de lances livres a serem tirados e designar tambem o jogador que deverá tirar o lance ou lances livres.

22 — DEVERES DO APONTADOR

Artigo 11 — O Apontador deve anotar as cestas de campo feitas, os lances livres convertidos ou falhos, mantendo um resumo corrente dos ppontos marcados. Registrará, as faltas pessoais e técnicas marcadas contra cada jogador, devendo avisar o Arbitro logo que a quarta falta pessoal seja marcada contra qualquer jogador. Deve registrar os "descontos de tempo" debitados a cada um dos quadros, visando um quadro e seu Instrutor, ppor intermedio de um dos Juizes, quando este quadro tenha pedido o quarto "desconto e notificará o Juiz mais proximo toda a vez que seja concedido a um dos quadros "descontos de tempo" em excesso do numero legal. A sumula oficial de contagem será a aprovada pela FIBA. O apontador anotará os nomes e numeros dos jogadores que vão iniciar a partida e de todos os substitutos que entrarem em jogo. Havendo qualquer infração ás regras pertinentes a apresentação, substituição ou numeração dos jogadores, notificará o Juiz mais proximo, imediatamente se a bola estiver morta ou logo que esteja morta, se estiver em jogo quando a infração for descobreta.

NOTA — O sinal do apontador não para o jogo. Deve ele porém, tomar cuidado em somente usar o seu apito quando a bola estiver morta. O Apontador deve distinguir as as faltas pessoais e as técnicas, designando as pessoais P1, P2, P3, e P4, e as tecnicas, T1, T2, T3 e T4 usando letras maiusculas quando a falta compreender mais de um lance e minusculas quando corresponde somente a um.

23 — DEVERES DO CRONOMETRISTA

Artigo 12 — O Cronometrista observará quando cada meio tempo deva começar e avisar, o Arbitro mais de três minustos antes, a fim de que ele possa notificar os quadros ou mandar notificá-los pelo menos três minutos antes de começar o tempo. Avisará o Apontador dois minutos antes do inicio. Anotará o tempo do jogo e o tempo gasto com as suspenções previstas pelas regras. ao Cronometrista deverá ser fornecido, pelo menos, um cronometro que será o relogio do jogo.

O cronometro do jogo devera' ser posto em movimento no momento em que a bola ao ser lançada ao alto, alcança o seu ponto mais alto e o Arbitro faz soar o seu apito: ao inicio de um tempo, ou periodo extra, ou qualquer outra ocasião em que o jogo é reiniciado com bola ao alto depois de "desconto de tempo" (vide 56). Se, depois de "desconto de tempo", o jogo é reiniciado com bola reposta em jogo de fora de campo, ou por um lance livre, o cronometro será posto a funcionar no momento em que o Juiz da o sinal para reinicio da contagem de tempo, no instante em que a bola fôr tocada por um jogador em campo, ou quando for visivel que a bola não irá a cesta, permanecendo em jogo (vide 53 — b)

CONTINUA

Noticiario Esportivo

S. PAULO, (Meridional) — Acompanhando a evolução dos tempos, o Estadio do Pacaembu já está se tornando pequeno para a multidão de aficionados que assistem os sensacionais jogos, desenrolados na referida praça de esportes.

Os mentores dos clubes, juntamente com engenheiros da Prefeitura, estão estudando um projeto de construção de um estadio gigantesco com acomodações para 180 a 200 mil pessoas. Essa praça de esportes seria maior que o nosso futuro Estadio Municipal.

Essa obra, possivelmente, será situada num terreno em Pinheiro nas proximidades do Clube Germania. O projeto será imediatamente apresentado pelo vereador Nicolau Tuma, na reabertura dos trabalhos da Camara, em agosto proximo.

ooo

RIO, (Meridional) — Voltou a reinar a paz e concordia na familia sancristovense, pois ficou decidido que a presidencia seria ocupado pelo vereador Luiz Gama Filho. Para as vice-presidencia foram indicados os srs. Franselisio Leal, José Ferreira Agostinho, Augusto Ponte e Abilio Ferreira de Almeida.

Na reunião oficial, convocada para sexta-feira, o Conselho Deliberativo dos alvos sufragará esses nomes.

ooo

RIO, (Meridional) — Começará a concretagem do ultimo lance das arquibancadas do Estadio Municipal. A atividade, como determina a propria natureza da obra, terá de ser ininterrupta. Dia e noite as betoneiras prepararão o concreto para completar o enchimento das forças de madeira.

A construção da marquize por outro lado, tambem será atacada, enquanto o terreno para o campo vai sendo aplainado.

O prefeito de Lima acompanhado de varios esportistas esteve em visita as obras do estadio. Depois de houvir detalhadamente todos os pormenores da praça de esportes, não escondeu sua admiração pelo vulto do empreendimento que reputa uma das maiores obras de concreto do mundo.

ooo

RIO, (Meridional) — O Botafogo está á procura de reforços pois deseja contratar um arqueiro e um half-back. O goleiro Musil foi sondado pelo clube, sobre a passibilidade de defender as cores alvi-negras no presente campeonato. No entanto as negociações chegaram a um impasse, em vista dos austriacos terem assinado, em Viena, um compromisso de voltarem. Somente depois do regresso do Rapid é que Musil poderá voltar, novamente, ao Brasil e nessa ocasião defender o Botafogo.

O representante alvi-negro em Montevideu, sr. Armando Ruy Barbosa, recebeu instruções para entrar em entendimentos com dois jogadores de alta categoria para uma possivel transferencia para o Rio de um goleiro e um half-back.

ooo

RIO, — (Meridional) — Os dirigentes esportivos da CBD e FMF que estiveram em Belo Horizonte, voltaram encantados com a hospitalidade das autoridades esportivas. Em declarações á nossa reportagem o sr. Rivadavia Correia Meyer não escondeu sua Alegria pelo apoio encontrado Afirmou: "O sr. Octacilio Negrão de Lima é um esportista. A Municipalidade de Belo Horizonte está realmente disposta a terminar as obras do estadio do Sete de Setembro, onde serão disputados alguns jogos da "Copa do Mundo". E' uma praça de esportes bem localizado e que apresenta a mesma situação topografica do Pacaembu, servindo a encosta do morro para a construção dos degraus. Sua capacidade será de 50 mil espectadores".

ESCRITORIO DE ADVOCACIA
Mozart Pedroza
— E —
Antonio Pinto de Medeiros
RUA DR. BARATA, N.º 241
Edificio Nova Aurora
1.º andar

AMERICO DE OLIVEIRA COSTA
ADVOGADO
Escrit.: Avenida Tavares de Lira, 48 — 1º andar



Memorias de BARRETO PINTO

Dinheiro, Politica e Amor

PRESTES, LACAIO DE STALIN

1) O FATO DO DIA:

E preciso amparar os empregados domesticos.

2) POST-SCRIPTUM:

Bilhete ao diretor do jornal "Paroles Français".

3) MEMORIAS:

Getulio chuta mansamente e Eurico deixa entrar a bola!

4) A FOTO DO DIA:

A majestade que assina o ponto.

63.º CAPITULO

(Exclusividade dos "Diarios Associados")

O FATO DO DIA

E' inexplicavel. Porque, até agora, o governo, que se diz tão interessado em resolver os problemas de assistencia social — não cuidou do amparo aos empregados domesticos?

Não tem nenhuma assistencia médica, nem serviço hospitalar e não contribuem para qualquer caixa de previdencia. Mourejando em nossos lares, suportando todas as nossas neurastenias e todo o nosso mau humor, entretanto, deles queremos tirar tudo e, em recompensa, muito pouco lhe concedemos.

Agitei o assunto, por varias vezes, na Camara. Silencio absoluto. De certa feita, apresentei as excelentes monografias sobre a materia, organizadas com paciencia beneditina, por Matheus da Fonteura, o jornalista ilustre. Mesma displicencia por parte dos operosos "representantes" do Povo.

Parece, porém, chegado o momento de uma mobilização geral.

Faremos uma campanha honesta e decisiva. Não nos devemos esquecer que os estrangeiros são contribuintes de caixas de pensões e aposentadorias. Entretanto, os domésticos, cujo numero deve andar pela casa dos 200.000 — só no D. F. para mais de 20.000 — sendo brasileiros, na sua maioria, estão renegados. Ai fica o meu toque de corneta, para reunir.

BARRETO PINTO

POST-SCRIPTUM — O meu bilhete de hoje é internacional. E' destinado a A. Mutter, o brilhante diretor de "Paroles Français", magnifico jornal que se edita em Paris, na gloriosa França. Não posso deixar de agradecer as referencias a minha pessoa e a atitude independente que assumi na pendenga que tive com a respeitavel Egregia Camara dos Deputados do Brasil. Não quero, nem devo comentar a respeito. E' apenas um agradecimento; porque esta gente é tão digna e boa, que é capaz de inventar que estou falando mal do Brasil, fóra do Brasil! Manifestando os meus agradecimentos ao periodista francês, quero, porem, reafirmar a minha gratidão, quando exalta o meu amor pelo Amor, o meu desencantamento pela Politica e o pouco caso que dou ao dinheiro, mencionando o que venho escrevendo nas minhas Memorias. "Sim, meu caro colega internacional, evocando com saudade a idade das grandes paixões violentas, sinto, porem, aproximar-me da Maturidade, com todas as forças para a luta, para enfrentar os que se dizem poderosos. E para o Amor que, como já dizia G. Sand, aquela terrivel mulher com nome de homem: — é a melhor coisa que há na vida. — B. P.

Barreto PINTO

MINHAS MEMORIAS

Como já lhes disse, em capitulo anterior, fui derrotado no primeiro "round", do processo de cancelamento do registo do P. C. B.

Em 23 de abril de 1946, o Dr. Themistocles Cavalcanti procurador Geral da Republica emitiu o seu parecer, em torno de minha denuncia e da de Himalaia Vergolino, — a quem devo aqui fazer um registo especial, pois foi um companheiro destemido na batalha contra o comunismo.

Disse, então, o ex-procurador geral:

"Quanto a questão do marxismo, leninismo, brilhantemente discutida pelo professor Sampaio Dória por ocasião do registro do Partido Comunista não se apresenta neste processo com a devida precisão.

O documento apresentado pelo sr. Barreto Pinto não tem a devida autenticidade. Por outro lado, são recortes de jornais, sem assinaturas".

E depois de acentuar que a denuncia dizia mais respeito à agitação partidaria, com a vida intima do P.C.B., assim concluiu o Procurador Geral, dr. Themistocles Cavalcanti:

"Venham provas seguras. Sou, portanto, de parecer que sem maior apreciação do Merito, deve o Egregio Tribunal Superior Eleitoral arquivar as denuncias do deputado Barreto Pinto e do advogado Himalaia Vergolino".

Como é curial, este parecer do Chefe do Ministerio Publico Federal foi recebido com foguetes e grandes comemorações pelo Diretorio Nacional, e por todos os nucleos do credo vermelho, espalhados pelo País inteiro. Themistocles Cavalcanti passou, desde logo, ser louvado como um grande brasileiro.

Se é que a grande coragem nunca se desmente e se foi o formidavel Séneca, quem afirmou que a força conhece-se tanto num leito, como num campo de Batalha, nunca senti tanto desejo de tocar p'ra frente a minha denuncia do cancelamento de registro do Partido Comunista do Brasil.

Prestes embandeirou-se! Sempre fechado, com desconfiança de tudo, e de todos, divulgado o parecer o senador stalinico, naquele dia, ao chegar à Constituinte, parecia um outro homem, muito afavel e risonho.

Provocado por um comunista — creio que por Marighella — senti que era do meu dever ir à tribuna. Em rapidas palavras critiquei o parecer do Procurador Geral, contudo afirmei que estava convenci-

(Continúa na 4.ª pagina)

DIARIO DE NATAL

NATAL — Segunda feira, 25 de Julho de 1949



La Mexicanita y sus Chinacos

Não resistiu aos ferimentos, o senhor José Varela Mendes

Faleceu na manhã de ontem a vítima da agressão do jovem João Campielo Varela, na —— calçada do Majestic ——

Não resistindo aos padecimentos faleceu na manhã de ontem no hospital Miguel Couto, o comerciario José Varela Mendes. O seu estado de saúde se agravara na véspera, em consequencia de uma peritonite, sobrevindo o desenlace horas depois.

O enterramento se verificou na tarde de ontem, no cemiterio do Alecrim, saindo o feretro do necroterio do hospital.

José Varela Mendes fora vitima de uma "peixeirada" na região inguinal, segunda-feira da semana passada, vibrada pelo proprio primo, João Campielo Varela. A ocorrencia se verificara na calçada do Bar Majestic, na rua Ulisses Caldas, esquina da rua Vigario Bartolomeu. Fôra consequencia de uma outra tragédia no dia anterior, quando Onofre Varela, irmão de José, atingira a tiros de revolver, ferindo levemente, o proprio tio, o capitalista Francisco Varela, pai de João.

José Varela Mendes trabalha-

(Continua na 4ª pagina)

Preparativos para o baile de gala no America

Os festejos comemorativos de mais um aniversário do America que ontem tiveram um grande dia com a realização da Chicana Automobilistica, culminarão no próximo sábado, com o baile de gala com que o campeão do centenário encerrará o seu mês de festividades. Para essa festa, cujo traje será o de rigor, grandes preparativos estão sendo feitos pela diretoria do clube rubro, que na noite de hoje reunir-se-á mais uma vês a fim de ultimar os detalhes.

O baile está despertando enorme interesse nos circulos sociais da cidade e não há exagero na afirmativa de que as festas do America serão encerradas com brilhantismo invulgar.

Despedem-se hoje La Mexicanita y sus chinacos

Programa às 20 horas na Rádio Potí — Patrocinio —— exclusivo de "A Formosa Syria" ——

O publico natalense, graças ao gentil patrocinio de "A Formosa Syria", terá oportunidade de ouvir hoje pela ultima vês, a famosa La Mexicanita y sus Chinacos. Cartaz dos que alcançaram maior sucesso nesta capital, La Mexicanita cantará hoje para os seus fans, diretamente do auditório da emissora associada natalense.

Todos os programas desse harmonioso conjunto que tem à frente uma excelente cantora como La Mexicanita, têm sido apresentados em Natal graças ao patrocinio exclusivo de "A Formosa Syria", matriz e filial.

Esses dois grandes magazines da cidade não quiseram ultimar a reforma da sua casa matriz, na Ribeira, sem, na oportunidade, oferecer aos seus amigos e clientes, um número de alta classe e de agrado geral. E não há dúvida que La Mexicanita y sus Chinacos, reais embaixadores da música azteca, de suas canções, seus ritmos e sua ardência estiveram à altura do sucesso de que vêm precedidos. Os seus programas agradaram 100% e o auditório da associada natalense viverá hoje, naturalmente, mais uma grande noite com a despedida dos três grandes artistas.

Grande exito na "Chicana Automobilistica"

Luciano Baía — Isolda Cavalcanti a dupla vencedora da brilhante prova — Bezerrinha e Abesse nos segundo e terceiro lugares — A interessante a competição automol/istica empolggou a população

Um autentico sucesso assinalou, ontem, a "Chicana Automobilistica", promovida pelo direção de Esportes do America Futebol Clube. Foi um acontecimento que movimentou, de fato, toda a cidade, pois em todo o percurso e, principalmente, nos locais dos "incidentes" estavam concentradas verdadeiras multidões que não só aplaudiam como incentivavam os corredores.

No Aero Clube, na AABB e na ASSEN, sobretudo, o entusiasmo atingiu ao auge, sem falar no ponto de chegada a sede do America que estava tambem repleta de familias.

A interessante prova automobilistica empolgou realmente a nossa sociedade, sendo digno de menção o fato de que ocorreu na melhor ordem possivel, não se registrando o menor incidente, nem acidente. Com exceção do contratempo ocorrido com o carro dirigido por Antonio Lamas, que foi forçado a abandonar a prova, todo o desenrolar da sensacional competição automobilistica se processou normalmente, provocando entusiasmo e sençasões a quantos sairam à rua e a quantidade foi enorme, de homens mulheres e crianças — para assistir a anunciada "chicana" que se constituiu, ainda um espetaculo inedito para o natalense.

O America está de parabens pelo exito da corrida sendo de toda justiça felicitarmos tambem o autor da mesma, o Cap. Ulisses Cavalcanti que teve assim plenamente compensado o intenso trabalho desenvolvido para a realização da interessante competição.

A DUPLA LUCIANO BAIA-ISOLDA CAVALCANTI, VENCEDORA DA PROVA

As honras da grande manhã automobilistica de ontem pertenceram à dupla Luciano Baia — Isolda Cavalcanti, cuja "performance" foi deveras notavel.

Com a vitoria de Luciano confirmou-se, aliás, o prognostico dos "entendidos" que falharam apenas em relação à dupla Xixico-Darli, que apontada como concorrente aos mais serios foi das ultimas classificadas.

O 2º lugar coube a José Bezerra Cristino (Bezerrinha) e "partner".

No 3º lugar classificou-se Abesse da Aeronautica.

DETALHES DA PROVA

Na proxima edição daremos detalhes completos da "Chicana Automobilistica", com o resultado geral das provas, relação de premios, etc.

Despedida do pianista Oriano de Almeida

O melhor interprete de Chopin realizará quarta-feira —— o 8º recital da Cultura Musical ——

Despedindo-se de Natal para uma longa ausencia, o pianista Oriano de Almeida, representante do Brasil ao concurso internacional de Varsovia, realizará quarta-feira proxima, no Teatro Carlos Gomes um grandioso recital sob os auspicios da Sociedade de Cultura Musical.

Existe justificado interesse de ouvir Oriano de Almeida, principalmente agora que pesa sobre os seus ombros a sua consagração como o melhor interprete de Chopin no Brasil, assim como o proprio artista deseja demonstrar ao publico as suas qualidades interpretativas e a sua primorosa tecnica que o levaram a conquistar uma grande vitoria.

Oriano de Almeida no Aero Clube tocou para o circulo de amigos que o homenagearam merecidamente. Agora é a cidade inteira que aguarda ansiosamente o seu grandioso concerto de despedida para receber a consagração definitiva de sua terra adotiva, cujos aplausos serão um estimulo para a grande prova de Varsovia, onde Oriano de Almeida representará a nossa patria no maior certame pianistico de todos os tempos.

O concerto de Oriano de Almeida, que constitue o 8º recital da Cultura Musical assinalará sem dúvida, um dos maiores acontecimentos da vida artistica da cidade e tudo indica que se revestirá do maior brilhantismo.

Os ingressos se acham à venda na casa Carlos Lamas, à Rua Dr. Barata 233 e no Instituto de Musica. Os socios da Cultura, para assistir deverão apresentar na portaria a carteira social, acompanhada do recibo n. que dará direito a 3 ingressos gratis.

Impugnação nas eleições suplementares

Hoje será aberta no Regional Eleitoral a urna da 2ª secção [illegible] de Natal, das eleições municipais, renovada a 17 do corrente, que funcionou na séde da filial da Cruz Vermelha.

Segundo consta, a apuração seria impugnada pelo delegado Donato Fernandes, da Coligação, sob a alegação de haver votado uma domestica em substituição a patroa, uma eleitora que naquele dia se encontrava hospitalizada. Acrescentam se trata de fraude identica à ocorrida no Recife, durante as eleições estaduais ali, que ficou conhecida pelo vulgo como "a urna da patroa".

Em Natal o sr. Dioclecio Duarte

Em avião da British South American Airways, chegou sabado a Natal, procedente do Rio, o deputado Dioclecio Duarte.

Está s.s. hospedado no Grande Hotel, devendo permanecer aqui alguns dias, no trato de interesses particulares.

Fala o sr. Ubaldo Lobo

A situação da Central do Rio G. do Norte

Em contacto com a reportagem do "Diario de Natal" o conhecido contabilista nacional exetrna suas impressões sobre nossa capital — Males da Central — O drama das verbas — Agruras dos Extranumerarios — Im—— pressões do interior percorrido ——

Em Natal se encontra ha dias o sr. Ubaldo Lobo, em visita ao seu filho, engenheiro Helio Lobo, diretor da Estrada de Ferro Central do Rio Grande do Norte.

O sr. Ubaldo Lobo é bacharel em Direito e contabilista de nomeada no pais. E' ex-chefe da Contabilidade da Central do Brasil e do Loide Brasileiro, ex-chefe a Contadoria Geral de Transporte, ex-professor de contabilidade na Faculdade de Ciencias Economicas do Rio de Janeiro, atual membro do Conselho de Tarifas e Transportes, Assesor do Conselho de Economia e Finança do Ministerio da Fazenda, co-autor com Morais Junior, de um projeto de reforma da Contabilidade da União e, com Gastão Penzes, do projeto do Regulamento dos Transportes em vigor. Autor igualmente da padronização das contas nas Estradas de Ferro, baseado no sistema americano, hoje adotado em todas as ferrovias do Brasil, inclusive as particulares.

Por todos esses titulos, o sr. Ubaldo Lobo será em Natal homenageado pelo Conselho Regional de Contabilidade, pela Contadoria Seccional da Delegacia Fiscal Escola de Comercio e pelo Sindicato de Contabilistas.

CIDADE DE RUAS LARGAS E LIMPAS

Na entrevista que nos concedeu, o sr. Ubaldo Lobo resume inicialmente as impressões da capital potiguar, cidade que visita pela primeira vez.

— "E' a primeira vez que venho ao Norte. Não conhecia Natal, senão atravez das referencias elogiosas de meu filho Helio, diretor da Central, desmentindo pessoas que na intenção de dissuadi-lo de vir trabalhar nessa estrada, afirmaram-lhe que Natal não tinha serviços de luz e esgotos e que suas casas não tinham janelas. Minha impressão não podia ser melhor porque encontrei uma cidade de ruas largas e limpas percorrendo ao quais se admiram magnificos edificios e casas de residencia de estilo arquitetonico moderno. Impressionam-me o movimento de gente e produtos nas suas feiras e mercados e o indice de sua situação economica, expresso pelo numero de suas casas novas e das em construção".

Declarou a seguir o sr. Ubaldo Lobo não tem finalidade especial sua visita a Natal, a não a de ver seu filho e familia, e como membro do Conselho de Tarifas e Transportes e antigo chefe da contabilidade da Central do Brasil ver a Central do Rio Grande do Norte. Prosseguiu dizendo e que mais chamou sua atenção foram as condições tecnicas das linhas da Central com rampas, em certos pontos que chegaram quase a 3,6% a insuficiencia e o obsoletismo do material rodante a falta de empresamento da linha e a ausencia de engenheiros para dirigir os seus departamentos tecnicos.

COMO REMEDIAR OS MALES DA CENTRAL

Indagamos então ha possibilidade de remediar eses males, ao que respondeu:

— "E' possivel. Meu filho na ultima reunião de diretores das varias ferrovias brasileiras expôs com clareza e franqueza as neiessidades da Central Espero que o Departamento Nacional das Estradas de Ferro, entregue á alta capacidade do engenheiro Artur Castilho, tomará na devida consideração as palavras pronunciadas naquela assembléia de chefes ferroviarios, pelo Diretor da Rio Grande do Norte. E' necessario dizer que aese respeito se deve contar tambem com a boa vontade e o patriotismo do eminente governador do Estado, sr. José Varela do senador Georgino Avelino e demais representantes norte-riograndenses no Congresso Nacional, sempre vigilantes da defesa dos interesses potiguares.

Quanto á falta de engenheiros caberá ao governo federal e ao Congresso resolver. Não se encontram engenheiros dispostos a vir a Natal, tão mal conhecida no sul por um vencimento incompativel com sua cultura profissional e responsabilidade do cargo a ocupar".

O DRAMA DA VERBA

A indagação seguinte foi no sentido de saber si outras coisas ponderam a atenção do sr. Ubaldo Lobo:

— "Muitas", respondeu. "Entre estas o esforço de meu filho para bem administrar a Central. Quando assumiu o cargo, em junho de 1947, encontrou as verbas de materiais estouradas. Nos primeiros meses daquele ano, na administração anterior, tudo correndo bem, mas a falta de verba foi na expressão que aqui ouvi, um "abacaxi azedo" deixado nas mãos do novo diretor. Querendo normalizar os serviços, especialmente os dos transportes, quer de passageiros, quer de carga tomando providencias para exercer fiscalização sobre a receita, a despesa e os bens da Nação em poder da Central, viu-se cercado de disabores e ameaças, que o teriam abolido se não fosse pode-se dizer, um forte. Altos funcionarios, habituados a trabalhar pouco receberam mal as providencias saneadoras; um agente e um tesoureiro, autores de desfalques, talvez explicaveis por deficiencia de controle anterior, foram presos e processados; funcionarios tiveram que ser punidos; outros que teriam merecido a pena de demis-

(Continúa na 3.ª página)

Homenagem á memoria de Henrique Castriciano

Sessão, amanhã, na E. Domestica

Realiza-se amanhã, às 19,45, na Escola Domestica de Natal, uma sessão solene em homenagem à memoria do dr. Henrique Castriciano, fundador daquele estabelecimento de ensino, e cujo 2º aniversario de falecimento tambem amanhã se verifica.

A cerimonia é iniciativa conjunta da Liga de Ensino, dos corpos docente e discente da Escola e do Gremio Litero-Musical Auta de Souza.

Falarão, no ato, o dr. Varela Santiago, presidente da Liga e a profª. Chicuta Nolasco Fernandes, em nome da Escola, sendo a sua oração entremeiada de numeros de declamação de versos da lavra do dr. Henrique Castriciano, por alunas daquele educandario.

Em nome do corpo discente, falará a estudante Eliete Gurgel.

DR. JACOB VOLFSON

(Curso de Aperfeiçoamento na Argentina)
OLHOS, OUVIDOS, NARIZ E GARGANTA
OPERAÇÕES E TRATAMENTOS
Consultorio: — Praça João Maria, n.º 64 — Fone: 1971
Consultas: — Das 15 ás 17 horas

Proibição para as atividades das Sociedades de Defeza da Paz

Seriam baixadas instruções a respeito, pelo Ministro da Justiça, até o fim do mês

Apurado que as mesmas são simples recursos do extinto P. Comunista

Instruções especiais á policia de Minas, Paraná e Bahía para sustarem a realização de Congresso Pró-Paz e Cultura

RIO, 26 (Meridional) — Anuncia o "Diario da Noite" ter apurado em fontes autorizadas que até o fim do mês o ministro da Justiça baixará instruções, proibindo as atividades das denominadas Sociedades e Defesa da Paz e da Cultura, por julga-las, como teria sido apurado pela policía ,como simples recursos do extinto Partido Comunista, para a realização de seu programa de agitações.

Acrescentaram ainda as mesmas fontes que a proibição, como já se verificou em São Paulo, atingirá qualquer reunião sob tal denominação ,ainda que á frente das mesmas estejam pessoas não conhecidas como adeptos do credo vermelho e bem assim, instruções especiais serão transmitidas pelo ministro Adroaldo Mesquita as policias do Paraná, Minas e Bahia, no sentido de serem sustadas as realizações dos Congressos Pró-Paz e Cultura, já programados nas capitais daqueles Estados, para o dia 1º de agosto.

DIARIO DE NATAL

ORGÃO DOS "DIARIOS ASSOCIADOS"
Fundado em 18 de Setembro de 1939

ANO X — NATAL — Terça feira, 26 de Julho. de 1949 — Nº. 1.944

Comunistas chineses capturam Chuchow

A queda desta cidade elimina a ultima linha de defeza nacionalista

CANTÃO, 25 (UP) — Noticia-se que os exércitos comunistas chineses capturaram a cidade de Chuchow e estão combatendo nos subúrbios de Changshá.

Chuchow que é um importante bastião nacionalista, fica situado a 50 quilômetros ao sul de Changshá. Sua captura elimina a última linha de defesa das forças nacionalistas, em Changshá, impedindo-as de se retirarem para o sul, em direção a Cantão.

Uma firma comercial norte-americana informou de Changshá para Cantão, que chuchow caiu ontem, quando dez mil soldados comunistas, sob o comando do gal. Lin Piao, atacaram a cidade pela retaguarda, depois de cercá-la pelo leste.

VIOLENTO TUFÃO ATINGE SHANGAI

SHANGAI, 25 (UP) — Vinte pessoas morreram, setenta ficaram sem teto, quando um turamp sem teto, quando um tufão atingiu esta cidade, que se encontra em poder dos comunistas, depois de assolar duas grandes bases aéreas norte-americanas, em Okinawa. Com ventos a 90 quilômetros por hora e chuvas torrenciais, o tufão dirigiu-se para o mar Amarelo e segundo as últimas noticias, estava atingindo a cidade de Thingtao, na peninsula de Shantung.

Em Porto Alegre o sr. Paulo Nogueira

-Na capital gaúcha o secretario do P.S.D. conferencia com o governador Walter Jobim reafirmando os propositos do sr. Ademar de Barros de que só em 1950 deveria ser debatido o problema sucessorio — O procer progressista levou tambem ao sr. Jobim o apoio de Ademar de Barros à formula preconizada pelo governador gaúcho

PORTO ALEGRE, 26 (Meridional) — O sr. Paulo Nogueira, secretário do PSP, disse: "Tive um encontro com o governador Jobim, colhendo explêndida impressão. São muito claras e firmes as atitudes do governador, já amplamente divulgadas e conhecidas".

E acentuou: "No decorrer da conversa, reafirmei-lhe as declarações ainda ontem publicadas, da entrevista concedida pelo governador Ademar de Barros, de que seu propósito é de que fosse adiada a discussão do problema sucessório, para 1950. Diante porém de fatos novos ocorridos, reconhecia que se podia antecipar os debates sobre o problema sucessório. Afirmou que nêsse sentido, trouxe o apoio do sr. Ademar de Barros à chamada fórmula Jobim.

"VIM TRATAR DA REESTRUTURAÇÃO DO PSD", DECLARA O SR. PAULO NOGUEIRA

PORTO ALEGRE, (Meridional) — O sr. Paulo Nogueira, secretario geral do Partido Social Progressista, que se encontra aqui, falando depois de prolongada conferencia com o governador Walter Jobim, declarou: "Vim tratar da reestruturação do PSP e conversar com o ilustre governador Jobim. Tive, do encontro, esplendida impressão e durante o mesmo reafirmei as declarações do sr. Ademar de Barros sobre o problema da sucessão, dizendo que diante dos ultimos ocorridos, reconhecia que se podia antecipar os debates.

Nesse sentido, trouxe a reiteração da palavra do governador Ademar no atinente ao apoio que empresta à chamada formula Jobim, que — podemos dizer — está vitoriosa nos altos circulos politicos da republica.

A sra. Roosevelt desmente

As acusações feitas pelo cardial Francis Spellman — Reafirma a sra. Eleonor Roosevelt seu ponto de vista

NOVA YORK, 26 (UP) — A sra. Roosevelte escrevendo em sua coluna diaria na imprensa, desmentiu as acusações feitas pelo cardeal Spellman de que ela havia tomado atitude contra o catolicismo e fez ausão a seu apoio ao finado Alfred Smith, catolico romano, em sua campanha politica.

A sra. Eleonor Roosevelt reafirmou sua posição contraria ao auxilio federal ás escolas paroquiais e disse que acreditava na liberdade completa da religião nos Estados Unidos, mas mesmo por isso acreditava na completa separação entre a Igreja e o Estado.

Queille acusa Reynauld

PARIS, 26 (UP) — O premier Henri Queille acusou o sr. Reynauld e outros elementos da direita, de estarem tentando dividir e derrubar seu governo de coalisão. Afirmou entretanto que este continua firme e desafiou os direitistas a um choque decisivo, se assim desejarem.

Necessaria a quitação militar para exercer cargo eletivo

FALA A' REPORTAGEM O PROCURADOR GERAL DA REPUBLICA SOBRE A SITUAÇÃO DOS PARLAMENTARES E DEMAIS DETENTORES DE CARGO ELETIVO

RIO, (Meridional) — O Procurador Geral da Republica, falando á reportagem a respeito da situação dos parlamentares e de todos os detentores de cargos eletivos, em face da exigencia de prova previa de quitação militar, declarou, entre outras cousas ,o seguintes:

"A jurisprudencia do Tribunal Superior Eleitoral é no sentido de que, conforme o disposto no art 132 do Decreto-lei 7.186, de 28-5-45 ficou "apenas transitoriamente s spensa" a exigencia de provas prévia de quitação militar para o cidadão exercer cargo eletivo".

E depois de citar a Resolução 2.442, d 27-11-47, posterior á promulgação da Constituição de 18-9-46.

"Data venia", não me parece que as condições de elegibilidade sekam apenas as fixadas expressamente na Constituição. Acho que a "lei federal" pode amplia-las, desde que não contrarie disposto na Carta Magna nem se afastem dos principios nela estabelecidos".

Exemplificando, diz que a Constituição não diz que seja condição de elegibilidade a inscrição por um partido; a lei, entretanto, faz a exigencia, mesmo quando se trata de eleição majoritaria. Da constitucionalidade dessa exigencia ninguem levantou duvidas. Ao contrário, sua validade ficou unnanimemente pelo Supremo Tribunal nos recentes julgamenntos sobre a cassação dos mandatos comunistas. E prosseguindo diz que, sendo o serviço militar obrigação imposta aos brasileiros pela propria Constituição ,e qual até decreta a perda de direitos para os que se eximam de obrigação para com a Pátria. E conclue:

"Acresce que a propria Constituição dispôs que nenhum brasileiro ,a partir da idade inicial imposta em lei para prestação de serviço militar, poderá exercer "função publica", sem aquela prova de quitação. Ora, o cargo eletivo é "função publica", embora não seja emprego publico".

Terminando suas declarações, disse o sr. Luiz Galloti que, atendendo á insistencia dos jornalistas ,estava apenas dando uma impressão, e preocupado em defender tese que sustentou perante a Côrte Suprema e que foi consagrada nos julgados recentes e unanimes acerca da cassação dos mandatos comunistas.

A situação de São Bernardo

Os acontecimentos politicos daquela cidade paulista culminaram com um atentado contra a vida do vereador Osvaldo Haezer

S. PAULO, 26 (Meridional) — Os acontecimentos politicos que há alguns meses vinham agitando a cidade de São Bernardo do Campo, culminaram com a tentativa de morte do vereador Osvaldo Haezer.

O vereador que foi atingido a faca e tiros declarou que reconheceu Paulo Rossi, já uma vez processado por haver tentado matá-lo, Edmundo Delta, irmão da vereadora, José Noitinho e Gumercindo Pereira da Silva, suplente do delegado de São Bernardo. O carro em que viajaram os agressores, já foi identificado, tendo sido empressado o sr. Edmundo Delta, irmão de Teresa. Foi reforçado o policiamento de São Bernardo.

EDIÇÃO DE HOJE
PREÇO — Cr.$ 0,80

"Não há possibilidade de acôrdo"

RIO, 26 (Meridional) — O sr. Afonso Arinos de Melo Franco declarou que não há possibilidade de um acordo entre as duas correntes em que se dividiu a Associaçao Brasileira de Escritores, porque os atuais dominadores da Associação não são escritores

Dean Acheson decidirá

Após estudar o relatorio completo que lhe será entregue brevemente, o Secretario de Estado norte-americano dará sua palavra sobre a mudança da politica dos Estados Unidos de não auxiliar a China — Sua decisão pesará na opinião dos chefes do Estado Maior — Walton Bretteworth e Leight Stuart encarregados do relatorio

WASHINGTON, 26 (UP) — Fontes diplomaticas bem informadas são de opinião de que Acheson decidirá sobre se os Estados Unidos modificarão sua politica de não auxiliar a China, depois de estudar o relatorio completo que lhe ser áentregue em breve.

Frisam que no momento não há planos definitivos sobre a modificação da politica seguida pelos Estados Unidos, mas que não é possivel prever-se qual a atitude de Acheson, depois de estudar todos os fatores da atual situação. Acrescentaram que sua decisão sem duvida pesará na opinião dos chefes de Estado-Maior Misto, que passam atualmente em revista, toda a politica deste país com relação ao Extremo Oriente.

O relatorio do Departamento de Estado está a cargo dos srs. Walton Butterworth, recentemente nomeado secretario de Estado auxiliar, para assuntos do Extremo Oriente e Leighton Stuart, embaixador norte-americano na China e outros altos funcionarios.

Tribunal do Juri

Realizado, ontem, o julgamento do réu Manuel Bezerra Alves

O veredictum do Conselho de Sentença foi pela condenação do réu a 5 anos de reclusão — Funcionou na acusação o promotor Amaro Marinho

Mais uma sessão realizou ontem o Tribunal do Juri, reunido sob a presidencia do juiz Odilon Coelho.

Formaram o Conselho de Sentença os jurados Murilo Freire Cortez, comerciario; Francisco de Moura Barreto, comerciante; Marta Maria Souto Filgueira, atuariaria; Paulo Lira, funcionario federal; João Francisco da Mota, industrial; Paulo Gomes da Costa, bacharel em Direito; Dilermando Gomes Teixeira, funcionario federal.

Foi julgado Manuel Bezerra Alves, solteiro, de 24 anos, operario, natural da Paraiba, residente no lugar Cajupiranga, nesta Comarca. Foi denunciado pelo promotor Nogueira Fernandes, por ter no dia 30 de abril do ano passado, cerca das 4 horas da madrugada, penetrando pela porta dos fundos da casa de Valdevino Alves Massena, que se achava ainda dormindo, vibrando na cabeça deste varias foiçadas, que produziram graves ferimentos.

Praticado o delito, o acusado evadiu-se, sendo, entretanto detido logo depois. Segundo suas declarações, pretendia o acusado eliminar a vitima, para poder legar-se com a mulher, Severina Maria da Conceição, com quem, ao que acrescentou, mantinha já relações de natureza intima, para as quais constituia Valdevino um estorvo. No interrogatorio em juizo, declarou perante o juiz Carlos Augusto, que presidia a instrução, que tentara eliminar Valdevino Alves Massena por insinuações da propria mulher deste, a fim de poder fugir com ela. Encerrada a instrução do processo, o promotor Nogueira Fernandes aditou a denuncia, tendo em vista que o acusado deveria ser julgado por crime de tentativa de homicidio. Posteriormente, o juiz Eurico Montenegro, então presidindo o Tribunal do Juri, pronunciou o réu como incurso nas penas do art. 121, § 2.º n.º II, combinado com o art. 12, n.º II, tudo do Código Penal. O advogado Vicente de Souza recorreu da pronuncia para o Tribunal de Justiça, cujo processo foi distribuido ao desembargador Seabra Fagundes, que opinando no mérito declarou que a decisão merecia ratificada. A tentativa de morte estava flagrante na confissão do réu, que diz abertamente qual o seu intuito, no instrumento usado (foice), perfeitamente habil na consecução do intento, na natureza e séde do golpe produzido (uma foiçada na face).

Ontem funcionou na acusação o promotor Amaro Marinho, que sustentou a tentativa de homicidio qualificado, conforme dispõe o art. 12 do Código Penal, cujas penas variam de 10 a 20 anos. O advogado Vicente de Souza pediu a desclassificação de delito para lesões corporais.

O veredictum do Conselho de Sentença foi pela condenação do réu a 5 anos de reclusão, sendo o quesito principal decidido por 4x3, que reconheceu ter havido tentativa de homicidio.

Conferencia de Araxá

Agita o plenario o sistema de votação nas comissões

ARAXA', 26 (Por Djalma Maranhão, enviado dos Associados) — A delegação do Rio Grande do Norte obteve magnifica vitória, conseguindo eleger seu presidente, sr. Juvenal Lamartine, para presidir a 9ª Comissão Tecnica, considerada uma das mais importantes da Conferência e que era disputada pelos delegados dos grandes Estados. A escolha foi recebida com geral simpatia, não somente levando-se em conta os méritos do sr. Juvenal Lamartine, apontado unanimemente como um dos maiores conhecedores dos problemas economicos do Nordeste, como também pela demonstração clara de que a voz dos interesses dos pequenos Estados encontrará eco no seio da convenção.

O dr. Edilson Varela recebeu o seguinte telegrama:

"Comunico ao prezado amigo que hoje, na primeira sessão plenária da Conferencia das Classes Produtoras, em Araxá, com a presença de 1.800 delegados de todo o país, após vários representantes haverem discursado enaltecendo a figura do falecido senador Roberto Simonsen, pronunciei uma oração, evocando João Câmara, que teve o mesmo amôr e interesse em servir à economia brasileira, guardadas as proporções geográficas e sociológicas. O discurso foi taquigrafado e remeterei em breve. Abraços, **Romildo Gurgel**".

ARAXA', 26 (Meridional) — O sistema de votação nas comissões técnicas e no plenário, é assunto que vinha agitando os circulos da conferência, desde as primeiras horas, determinando ligeiras escaramuças na primeira sessão plenária, realizada sob a presidencia do sr. João Daudt de Oliveira. O delegado de Ceará propôs que cada unidade da Federação tivesse três votos nas reuniões das comissões e nove votos, no plenário, colocando em igualdade todos os Estados. O assunto provocou longos debates, pois colocou em igual plano os pequenos e os grandes, os grandes, os fortes e os fracos Estados.

O regimento, apesar de aprovado ,continúa objeto de critica das chamadas pequenas delegações, prevendo-se que haverá divisão entre os pequenos e grandes Estados.

Em foco a denuncia do convenio trabalhista com São Paulo

Ao que afirma o sr. Lincoln Feliciano seria enviada à Camara, uma mensagem abrindo um crédito para cobrir as despesas com a volta do serviço ao âmbito federal — "O convenio deve permanecer até 1951", diz o Secretario de trabalho de São Paulo

S. PAULO, 26 (Meridional) — A proposito do rompimento do convenio trabalhista do governo federal com o Estado de S. Paulo, o deputado pessedista Lincoln Feliciano declarou: "Consta que será enviada uma mensagem à Camara abrindo um credito de sessenta milhões de cruzeiros para cobrir as despesas com a volta do serviço ao ambito federal, quando será então nomeada uma pessoa de confiança do governo ficando então reforçada a politica federal no Estado. O deputado udenista Rubens Amaral afirmou que com esta medida vemos que o governo federal faz a sua politica diretamente através aquele departamento e não resta dúvida que é mais um golpe para o sr. Ademar de Barros e uma nova confirmação do rompimento entre o governo federal e o executivo paulista.

FALA O SECRETARIO DO TRABALHO PAULISTA

S. PAULO, 26 (Meridional) — O secretario do Trabalho falando sobre a denuncia do convenio trabalhista entre o governo federal e o estadual declarou: "Denuncia pode haver, mas, o convenio deve permanecer até 1951, porque a clausula do convenio assim estabelece, acentuando por isso, que o contrato não deixará de existir.

Concluiu o secretario do Trabalho afirmando que o governo federal alegando não estarem sendo observadas as clausulas do contrato pode realizar uma especie de intervenção, assumindo as responsabilidades atinentes à materia.

Leiam a revista
O CRUZEIRO

A Russia se arma para a guerra

RELATORIO A SER APRESENTADO PELO GOVERNO DOS ESTADOS UNIDOS — NUMEROS RELATIVOS A'S FORÇAS SOVIETICAS — TERIA TANTOS AVIÕES QUANTO OS ESTADOS UNIDOS

WASHINGTON, 26 (UP) — Circulos bem informados dizem que o governo do presidente Truman está preparando para apresentar no Congresso um relatorio que revela que a Russia está se armando para a guerra. Os agentes secretos aliados descerraram a cortina que envolve os preparativos militares soviéticos. Semelhante relatorio será utilisado para apoiar o programa de ajuda militar às nações livres no valor de 1.450 milhões de dolares proposto pelo presidente Truman. As ultimas cifras conhecidas aqui indicam que a União Soviética e seus satélites possuem seis milhões de homens em armas. Funcionarios norte americanos dizem que somente a Russia tem 170 divisões de combate, além de mais setenta de seus satélites. Calcula-se que no ano passado as forças de terra russas aumentaram para 300 divisões em 60 dias. Tecnicos de aviação calculam que a Russia tenha de doze a quinze mil aviões de guerra. Um recente estudo estrangeiro sobre as forças da União Soviética diz que a produção da copia do B-25 norte-americano alcançou a setenta e cinco por mês. As autoridades norte-americanas acreditam que a Russia possa colocar no ar mais de mil caças a jato, imediatamente. Uma autoridade em aviação disse que o quadro geral da URSS possue provavelmente tantos aviões de guerra quanto os Estados Unidos, sendo que os norte-americanos são muito melhores em qualidade. As estimativas sobre o equipamento de terra e principalmente de tank e artilharia são mantidos sob rigoroso sigilo que talvez seja revelado apenas a um limitado numero de congressistas.

Embora a marinha russa não possa ser de modo algum comparada com a dos Estados Unidos, a URSS possue uma poderosa esquadra de submarinos, maior e melhor que a de Hitler. Calcula-se que o numero de submarinos russos seja de tresentas unidades.

TERIA SIDO FEITA EXPERIENCIA DA BOMBA ATOMICA

LONDRES, 26 (UP) — Foi divulgada com grande destaque a noticia de que havia sido feita a primeira experiencia com uma bomba atomica de fabricação russa, na Siberia. Salienta-se que a conferenciasecreta mantida pelo presidente Truman, com os seus auxiliares e membros da Comissão de Energia Atômica, prende-se a esse fato.

EM ESTUDO NO SENADO O PLANO DE AJUDA MILITAR

WASHINGTON, 26 (UP) — O Comitê das Relações Exteriores do Senado está estudando a possibilidade de rejeitar a proposta o programa de ajuda militar proposta por Truman e apresentar um substitutivo proprio. O senador Connaly declarou a Acheson que está encontrando uma grande oposição para fazer com que o programa governamental seja levado ao Congresso, na sessão atual. Connaly convocou uma sessão especial, hoje, para tratar do assunto.

92

DIARIO DE NATAL
Orgão dos "Diarios Associados"
Propriedade da "Empresa O DIARIO Ltda."
Redação e Oficinas: — Av. Rio Branco, 325
Fundado a 18 de Setembro de 1939
Diretor e Gerente
Edilson Varela
ASSINATURAS:
Ano ... Cr.$ 130,00
Semestre ... " 70,00
Avulso ... " 0,80
Atrasado ... " 1,00
SUCURSAIS:
Serviço de Imprensa Ltda., Rua 7 de Abril
SAO PAULO
Serviço de Imprensa Ltda., Ed. Odeon (sala 802)
RIO DE JANEIRO

Um discurso franco

No discurso que proferiu por ocasião de seu regresso a esta capital, o governador do Estado, referindo-se aos benefícios e serviços que pleiteou, no Rio, junto ás autoridades da Republica, deixou transparecer certa descrença na objetivação das promessas que lhe foram feitas. Evidentemente, essa descrença não ia ás fronteiras do pessimismo. Não; limitava-se a um simples estado de ceticismo, hoje sem duvida largamente generalizado no pais em relação a atividades ou atitudes do governo federal.

O governador, entretanto, foi mais além, suas palavras foram mais claras. Ele culpou, desde logo, a burocracia nacional pelo que póssa ocorrer de demora, de adiamentos indefinidos ou da não realização dos compromissos assumidos. O que levou, aliás, o ministro da Justiça, presente na ocasião, a afirmar que, quanto ao seu ministério as coisas andariam com préssa e regularidade.

Afinal, foi bom que o governador usasse, perante os seus conterraneos, essa linguagem franca. Inclusive porque as suas palavras interpretaram o exato pensamento de muitos.

Quantos de nós, aqui do Estado, ao ter noticia das promessas feitas ao governador, no Rio, todas envolvendo empreendimentos e melhoramentos uteis ao Estado, não nos encolhiamos em comentarios cheios de reservas?

Andou certo o titular do executivo norte-riograndense, pleiteando obras, serviços e verbas para a provincia que administra. E pleiteando, com esforço e insistencia, junto á quem pode fazê-las ou dá-las. Para os passos que deu, com essa finalidade, no Rio, êle contou, evidentemente, com a solidariedade e a simpatia de todo sos potiguares interessados no destino de sua terra natal.

Não será sua a culpa, assim, se os resultados não venham a surgir, na medida do que será justo esperar.

Infelizmente, chegou a essa situação o nosso pais... E convenhamos todos que, essa desconfiança popular não pode augurar nada de bom, tanto para o regime como para os seus homens representativos.

O fim da economia sovietica

(De um observador social)

A economia soviética que deveria desenvolver-se através dos Planos Quinquenais para a definitiva socialização dos países soviéticos, ficou, até agora, numa economia de guerra e para a guerra. Depois dos espantosos anos de miséria, que alcançaram na Ucrania o maximo poder de destruição, o esforço que se fez não alcançou, em setor algum, aos projetos traçados. A preocupação de manter a ordem interna e de sustentar o prestigio exterior fizera da União Soviética o Estado mais caro do mundo!

Assim, a formula de "produzir para a liberdade" transformou-se, quer em mãos de Lenine, quer nas de Stalin, em "produzir para a guerra".

Todo o esforço do camponês soviético e todo o sacrificio do proletário, é para alimentar a Russia amada. O seu exercito vermelho que deve sustentar o seu prestigio terrorifico na sexta parte do globo, exige que a economia soviética seja, acima de tudo, uma economia guerreira, de um Estado rico, cheio de pompas e de faustos, á custa da pobreza de seu povo.

Há tempos o governo sovietico, preocupado com as condições de pobreza de certas regiões, ordenou a execução de um plano de quatro anos e para isso recorreu, com vementes apelos, para os recordistas da produção (stakanovistas) quantitativa e os recordistas da produção "chutokichistas" qualitativa.

O apelo nada conseguiu. A produção continuou com as vacilações anteriores, perturbada pela sabotage, pela incompetencia e pelo desinteresse. E como o apelo fracassou, o Estado soviético usa agora na produção a arma policial e, conforme o "Pravda", de 25 de novembro de 1948, há só no distrito de Stalingrado 40 mil estimuladores! Há, para essa obra, um inspetor para 50 habitantes. E, conforme o "Pravda", para 25 lavradores nos kolkoses há um inspetor do governo.

Pelo que se sabe enfim, de acordo com o anunciado numa conferencia do Partido Comunista na região de Moscou há perto de quatro milhões de inspetores na União Soviética.

O parasitismo estatal vai assim devorando a Russia e é essa Russia devorada pelo cancro comunista que deseja implantar uma nova ordem no mundo.

Restrinção na importação de automoveis

RIO, 25 (Meridional) — Divulga-se que o governo pretende impor novas restrições ás importações de automoveis norte-americanos. Ultimamente já era franco o declinio das importações de automoveis dos Estados Unidos. O regime em vigor permite a funcionarios civis e militares que tragam carros para uso pessoal e mesmo qualquer cidadão poderia trazer seu carro desde que tivesse o mesmo licenciado há 90 dias.

Agora o assunto está sendo reexaminado e possivelmente estas concessões serão abolidas. Os carros europeus continuarão a entrar normalmente desde que não se façam em dolars, franco suiço ou escudo.

O retardamento criaria o cáos para o regime

Murilo MARROQUIM

RIO, 20

Três acontecimentos importantes marcaram a politica nestes ultimos dias a decisão dos tres partidos, de eleger atravez do acordo um candidato partidario; o movimento frustro, no sentido de adiar para inicios do ano proximo, as atuais conversações tripartidarias; e o isolamento de minas, como o unico Estado na Federação capaz de apresentar ainda uma frente unica partidaria para a sucessão, pois o movimento no Rio Grande com o mesmo objetivo, falhou. A primeira decisão concreta dos tres partidos do acordo limita de modo excepcional o problema partidario da sucessão. Toda limitação desde agora, significa uma aproximação ao ponto final dos entendimentos: saber sobre que partida recairá a escolha e, simultaneamente quase escolher o nome para a presidencia. Seria o caso de perguntar, a esta altura: os que tanto proclamavam a interferencia do gal. Dutra no jogo da sucessão, que dirão ao saber que os partidos decidiram, sem alarde, que o candidato deve sair dos quadros partidarios? Sem pre afirmaram, os temerosos do poder natural do Catete e os adversarios pessoais do presidente, que este tinha no bolso o candidato militar, puro e simplesmente. Ora, esse candidato, á primeira decisão do acordo, foi afastado: os partidos desejam uma formula civil e, se houver coincidencia ,que o candidato eventual — sendo um militar — periença antes de tudo aos quadros partidarios. Ninguem ignora que a decisão dos tres partidos visa obter, como conciliação o candidato civil.

o o o

O segundo acontecimento de destaque foi a sondagem no sentido de adiar as negociações atuais para começos de 1951. A quem beneficiaria tal adiamento? Aqui, as respostas podem ser as mais variadas. Uma entretanto é positiva e incontestavel: tal adiamento cobriria de ridiculo os partidos e os homens que os dirigem: desmoralizaria a força partidaria ainda existente; rejeitaria, enfim, toda a confiança que o povo deposita — com inumeras reservas — nos dirigentes da politica nacional. O governo e os partidos embarcaram num movimento que precisa ser levado a serio ;afinal de contas, a nação não estará disposta a assistir a um espetaculo de simplorias levfandades — se o seu governo e os chefes politicos se julgarem no simples direito de oferecer mais uma amostra de descredito politico e de desonestidade politica. E' indispensavel considerar que os movimentos politicos precisam ser encarados com masculà decisão: pesa sobre os partidos a suspeita de que eles mais dificultam do que facilitam o caminho da recuperação do[illegible]acional. Forças ocultas atuam no sentido de leva-los ás mais sombrias decisões ,a fim de que a tarefa de desagregação e de desmoralização do espirito partidario se cumpra. Os partidos, afinal dever ser dignos da primeira decisão que tomaram: a de que o povo apoie o candidato partidario que eles venham a escolher. Adiar os entendimentos significaria, em futuro proximo, o cáos na politoica nacional; e os partidos seriam os unicos responsaveis pela nova tragedia que recairia cobre o regime.

Os cinco pontos apontados pelo PR abrem, de outra parte, caminho para o desenvolvimento normal do processo de apuração inter-partidaria, capaz de oferecer a frente democratica em beneficio de um presidente partidario. As sugestões esperadas, da UDN e do PSD, podem apontar alguns itens de coincidencias, entre os tres partidos. Onde será certamente dificil encontrar a coincidencia, será na tese do PSD, de que os demais partidos devem ser ouvidos em mesa redonda. Ora, possuimos 13 partidos registrados no pais. São eles o PSD, com a presidencia do sr. Nereu Ramos; a UDN com o sr. Prado Kelly; o PTB com o gr. Salgado Filho; o PSP, com o sr. Ademar de Barros; o PS, com o sr. Bernardes; o PTN com o sr. Emilio Carlos; o PDC, com o padre Camara; o PSB, com o sr. João Mangabeira; o PST, com o sr. Vitorino Freire; o PRP, com o sr. Plinio Salgado; o PRT com o sr. Guaraci Silveira; o PL, com o sr. Raul Pila; o POT, com o sr. Douredo, este registrado, mas sem representação; e o P. Ruralista, com o sr. Duvivier, com representação, sem registro. Será possivel imaginar o POT por exemplo, com um voto de valor identico ao do PSD ou PR? Aliás na organização do PSD, os Estados de maior quociente eleitoral possuem voto numericamente maior do que os Estados pequenos. O sistema proporcional vigora. Vigoraria tal sistema, caso os 13 partidos se reunissem em mesa redonda? A UDN hoje, disputa ao PSD a supremacia em votos, no pais. ainda cumpre notar que existem dissidencias aqui e ali, ao PSD. Como seriam contadas essas dissidencias, no computo proporcionel eventual da mesa redonda? Depois da primeira decisão obtida o que se requer dos tres leaderg partidarios é a norma ;a norma de trabalhos ordenados, pois somente estes poderão dizer, em breve, as duas coisas fundamentais. qual o partido que dará o presidente e qual será o presidente. O mais será puro desvio, simples retardamento. quanto as manobras se multiplicarão infinitamente. E, enquanto isso ,o cansaço se irá apoderando de todos e o descrescimo dos partidos aumentará.

o o o

Ante-ontem, na porta da Camara alguns representantes, inclusive leaders ademaristas estavam preocupados :apresentariam ou não o pedido de transcrição dos anais do discurso do sr. João Neves? Resolveram que não, depois que a leaderança em São Paulo impôs o voto.

Este é o estado de espirito reinante. E enquanto as manobras se sucedem, os mineiros — fieis á sua tradição especulativa — permitem que o tempo corra; e começa talvez a correr em seu desfavor. Onde os sintomas evidentes da unidade mineira? Onde, alem de leva-e-traz de recados e opiniões entre Belo Horizonte e o Rio, os indicios de que os mineiros pretendem realmente não apenas fazer algo em beneficio do Estado mas principalmente em beneficio do regime? A tradição de oportunidade do politico mineiro ainda está de pé. A politica, no entanto, encontra-se sob tremendos impulsos e os quadros podem modificar-se no espaço de horas. Minas e a Nação podem perfeitamente, ser traidas pelos seus leaders politicos, nesta emergencia de 1949.

Homens, coisas e letras

Bases de Alimentação Racional

José Lins do Rêgo

Publica Dante Costa a segunda edição do seu utilissimo livro "Bases da Alimentação Racional", e através de mais experiencia de sua vida de especialista, e de fatos novos, o trabalho ganhou em melhor clareza e interesse.

Dante Costa é autor do tratado sobre assuntos de alimentação, mas sabe como poucos tornar-se acessivel a todo mundo, na sua exposição. A ciencia que usa nas informações e conselhos nos oferece, não é uma ciencia de carranca, de termos técnicos, de exquemas pedantes. A sua fala de médico é fala de gente simples, sabendo colocar ás suas lições ao alcance das nossas necessidades. O tom de mestre não lhe fica bem. Porque Dante sabe que o bom mestre não é o que procura parecer, mas o que age como tal.

Passo uma revista nos temas de seu livro, e lá vou encontrando tudo o que quero. As conversas que mantenho, a cada instante, com o autor, surgem nos capitulos da obra, onde se expõem fatos e realidades brasileiras, com toda crueza. O Brasil precisa de homens que lhe falem, quase que arrasadoramente, em termos de cartão. No caso dos alimentos, o Brasil carece mesmo de quem lhe diga as verdades mais duras.

Dante Costa não mede palavras. E' assim que ele se explime:

"E' grave a situação alimentar dos brasileiros. Nas classes populares, por falta de dinheiro, escassez de alimentos e falta de educação alimentar. Na classe média, por identicos motivos: a classe media suporta o maior peso dos desequilibrios da vida nacional. Nas classes ricas, por deseducação, e ás vezes, gula".

RETRATO DO BRASIL

Companhias agricolas

Em seu numero de junho, "Conjuntura Economica", publicação editada pela Fundação Getulio Vargas, enfeixa os resultados financeiros obtidos pelas companhias agricolas com séde em São Paulo e no Distrito Federal, no exercicio de 1948. Das oitenta e quatro sociedades cujos balanços foram investigados, trinta acusaram perdas. Não obstante, apresenta-se ligeiramente aumentada, no total, a média de lucros em relação ao capital, com 18,2% em 1948, contra 17,4% no ano de 1947. Entretanto, a percentagem do lucro distribuido sob a forma de dividendos reduziu-se a 26,3% em 1948, contra 38,7% em 1947.

As sociedades maiores apresentam rendimento mais elevado, sendo fator preponderante, segundo observa a revista em apreço, os resultados obtidos por uma companhia que opera com café. Das três sociedades constituidas com capital superior a 20 milhões de cruzeiros, esta ofereceu dividendos acima de 12% sobre o capital, e as duas outras não distribuiram dividendos. Em contraposição, das sessenta e duas consignaram perdas no exercicio tempo em que apenas cinco distribuiram dividendos acima de 12% sobre o capital, oito distribuiram dividendos até 12% sobre o capital, e vinte e sete não distribuiram dividendos.

De capital entre 5 milhões e 20 milhões de cruzeiros, foram investigadas dezenove companhias. Delas, oito apresentaram perdas em seus negocios, e tão somente uma distribuiu dividendos acima de 12% sobre o capital; seis distribuiram dividendos até 12% sobre o capital, e quatro não distribuiram dividendos. Em conjunto, o capital das 84 companhias agricolas aque referidas montava a 408,9 milhões de cruzeiros, e as reservas a 149,9 milhões, totalizando as duas parcelas 558,9 milhões de cruzeiros. No exercicio de 1948, o lucro dessas empresas somou 74,6 milhões. Observa-se, assim, que a percentagem dos lucros sobre o capital atingiu 18,2%, e a participação dos mesmos lucros sobre a soma de capital e reservas alcançou 13,3%.

Ainda no exercicio de 1948, foram transferidos para a reserva 27,2 milhões de cruzeiros, e distribuidos dividendos da ordem de 19,6 milhões. O cotejo dessas cifras permite verificar que a participação dos dividendos sobre os lucros foi de 26,3%, e a da transferencia para reserva sobre ou lucros de 36,5%. Nas empresas de capital entre 5 milhões e 20 milhões de cruzeiros, os dividendos alcançaram 69,1% dos lucros.

A crise britanica

DOROTHY THOMPSON
Copyrigth dos "D. A."

LONDRES, via radio — Pelo que tenho visto da imprensa americana, as discussões sôbre os pagamentos inter-europeus estão sendo representadas fora de qualquer proporção com sua importancia. Sir Stafford Cripps e o sr. Paul Henri Spaak, discortam, mas em questões de natureza tecnica. Não em questões básicas. Foi esta a opiniãc que me expressaram pessoalmente, importantes altos funcionários da Organização da Cooperação Economica Européia e da Administração de Cooperação Económica Americana, tanto em Paris como em Londres.

O que realmente está preocupando a Europa, agora que amorteceram os temores de uma guerra em futuro previsivel, é a extensão e a gravidade da retração americana. Não é exagêro dizer que isso depende o destino de tôda a Europa. Seja o que fôr que aconteça nos Estados Unidos, reflete-se, aqui em proporções exageradas.

Os Estados Unidos podem suportar uma retração, argumentam os peritos financeiros e económicos europeus. Os Estados Unidos não ficarão abalados internamente, pensam êles, em consequencia de qualquer coisa que possa acontecer aqui. Mas a margem européia é extremamente delgada; uma retração na América, que ainda não signifique depressão, pode traduzir-se, na Europa, em real depressão. E disso depende a expectativa russa de uma vitória "sem ser necessária a guerra".

Mas os europeus mais conhecedores não acreditam numa séria retração nos Estados Unidos. Estão convencidos de que a Administração, conhecendo plenamente os perigos, não deixará que tal aconteça. Estão convencidos de que as retrações podem ser detidas por medidas governamentais e de que, estando em jôgo o destino do mundo, o governo dos Estados Unidos adotará essas medidas. Não prevêem qualquer coisa que se pareça com 1929.

***

Na verdade, a crise que, em primeira linha, afeta a Grã-Bretanha, é devido a uma mudança de mentalidade nos Estados Unidos. Há dois anos, a reação dos homens de negócios americanos com relação ao Plano Marshall era: está certo, se o dinheiro não fôr gasto em mercadorias de pequeno suprimento nos Estados Unidos, o que criaria uma situação inflacionária.

Hoje, os homens de negócios americanos pensam de maneira oposta, e insistem: "o auxilio do Plano Marshall deve ser gasto nos Estados Unidos com a compra dos nossos excedentes de produtos". Nenhuma dessas atitudes representa sabedoria económica de estadistas.

***

Enquanto isso, tendo realizado uma notavel recuperação na produção, num mundo de aposguerra tão escasso de mercadorias que os custos quase não entravam no panorama, a Europa agora encara, na procura de mercados mundiais, a necessidade de uma produção eficiente.

Para se começar a solucionar êsse problema vieram à cena os métodos de pagamentos intereuropeus, mas não são eles muito importantes. O que é necessario é um ataque frontal a tôda a estrutura dos custos. Está-se conseguindo progresso nessa direção, mesmo na França, que lotóriamente não é cônscia da questão dos custos. Na Grã-Bretanha, sir. Stafford Cripps está tentando solucionar o problema, em grande parte, pela exportação. Mais uma vez, porém, o problema retorna aos Estados Unidos: dada a alta prosperidade ali, os britânicos têm uma boa "chance" de se refazerem, também, nessa segunda fase.

O panorama britânico, por enquanto, é realmente sério. Sir Stafford Cripps, o grande expoente da necessidade de manter firmes reservas de dólares, teve de admitir que houve grandes reduções. Também isso faz voltar à questão da psicologia do homem de negócios americano. Os negócios se retrairam; os jornais estão cheios de rumores de desvalorização do esterlino; e o homem de negócios pensa: "se a libra vai baixar, por que encomendar e pagar agora?" Em segundo lugar, a área esterlina vende grandes quantidades de matérias primas: borracha, estanho, cacáu, etc, à área do dólar, e também essas vendas caíram, não sendo claro se devido à retração americana, ou a boatos de desvalorização da libra, ou a ambas as coisas.

Na realidade, não parece haver motivo sólido para desvalorização do esterlino. Normal-

(Continua na 4ª pagina)

A crise da recuperação européia

WALTER LIPPMANN
(Copyrigth dos "D. A.")

NOVA YORK, via radio — Nada poderia ser tão inoportuno e inconveniente como uma nova crise internacional. O Congresso, cansado e necessitando de repouso, espera adiar as sessões, e toda a gente gostaria de tomar ferias para fugir do calor e das preocupações. Mas durante estes ultimos poucos meses desenvolvia-se uma crise de extensão mundial que agora ameaça a reconstrução do após guerra e poderia pôr em risco as nossas diretivas politicas externas.

A crise revela-se agora com as cifras do tesouro britanico a mostrar em que proporções se estão esgotando as reservas em ouro e em dolares da área esterlina. Embora os algarismos exatos, que são publicados trimestralmente, tenham constituido um alto segredo até ontem, quando Sir Stafford Cripps os expôs ao Parlamento, era evidente, desde algum tempo ,que a Grã Bretanha e área esterlina estavam experimentando dificuldades muito serias. Demonstram as cifras que, mesmo com a ajuda do Plano Marshall, elas estão marchando com certa rapidez, não para a recuperação mas para a insolvencia. Esta é a linguagem menos alarmante para se classificar fielmente essa crise.

o o o

Não se parece haver probabilidade de que possamos vencer essa crise a baixo preço e com facilidade. Todas as medidas a escolher, no estrangeiro e no nosso pais, são dolorosas. Todos os remedios a aplicar, no estrangeiro e no nosso pais são dificeis de manipular. Os riscos que têm de ser escolhidos, deliberadamente e para muito breve, são desmedidamente dificeis de calcular.

Mas não podem a administração Truman e o pais fugir á necessidade de adotar a decisão inicial e fundamental que é a de determinar se podemos e devemos intervir com medidas especiais e extraordinarias. A alternativa — a não intervenção — é limitar nossos proprios esforços ao controle da retração de negocios no nosso pais deixando ao Reino Unido e ás nações da Europa Ocidental a tarefa de enfrentar a crise mundial com seus proprios expedientes separados com as medidas que cada governo, por si mesmo possa queira ou seja compelido a adotar.

o o o

Haverá a tentação para se achar que, se uma vez mais está surgindo uma crise, depois do Banco Mundial, o fundo monetario, a UNRRA os emprestimos á Grã Bretanha e á França, se ajudas provisorias e o Plano Marshall, nesse caso a solução terá de ser encontrada na Europa, e não aqui.

Mas não creio que nos possamos dar ao luxo de arrostar as consequencias da não intervenção e da atitude de deixar a natureza operar. Os riscos politicos e economicos são muito grandes.

o o o

A crise deve trazer consigo o desemprego e um declinio do padrão da vida nas areas mais sensiveis da Europa. Não ha razão para se pensar que um governo socialista na Grã Bretanha ou as massas trabalhadoras do Continente, que são predominantemente socialistas, aceitarão com passividade o desapontamento e o sofrimento.

Eles se acham no quinto ano após as vississitudes da guerra, no segundo ano das brilhantes promessas do Plano Marshall. Os governos com as costas á parede, não ficarão na passividade. Tenderão a fazer um esforço resoluto, inexoravel mesmo, para igualar sacrificios e encontrar sucedaneos para os suprimentos que não mais poderão comprar na America do Norte. Farão uso de todo o seu poder e de toda a sua influencia, como Estados coletivistas soberanos para monopolizar os mercados e eliminar a competição reinosa. Farão discriminações contra as exportações americanas não só para a Grã Bretanha e a área esterlina, mas para qualquer outro pais, como por exemplo a Argentina, que poderá ser forçada por suas proprias necessidades, a colaborar com elas.

O mundo, já dividido pela Cortina de Ferro, ficará mais subdividido pelas cortinas do esterlino e do dolar.

o o o

E, contudo, todas essas medidas serão defensivas. Serão empreendidas, mesmo por socialistas convictos, não por amor ao planejamento como tal, mas a fim de economizar suas minguantes reservas de dolares e conseguir bastantes alimentos e materias primas com que evitem uma queda catastrofica no padrão de vida do povo.

Mas o resultado liquido será por em movimento uma viciosa espiral de deflação. O intercambio comercial decairá. A produtividade declinará. A depressão se tornará profunda e mais incontrolavel. Pois não há medidas importantes e efetivas que qualquer governo britanico, socialista, conservador ou de coalisão, possa tomar neste momento, com seus proprios poderes e exclusivamente com seus proprios recursos, que não sejam defensivos, restritivas e deflacionarias. Todas as reformas que deverão ser empreendidas — reduzir os custos de produção na Grã Bretanha, expandir o intercambio comercial liberando-o são reformas que precisarão de muito tempo. Essas reformas não poderão resolver a crise de 1949. Insistir nelas como sendo o unico remedio é como exigir que uma pessoa começa a aprender violino amanhã de manhã para dar um concerto no fim da proxima semana.

o o o

Teremos de encarar a realidade, a saber que a crise de após-guerra na Europa só pode ser resolvida no decorrer de um longo periodo e numa economia mundial em expansão. Mas a economia mundial se contraira e só se expandirá — com medidas que alcance muito alem do atual Plano Marshall — se dolares esterlinos e as outras moedas chaves do intercambio comercial mundial se tornarem moedas internacionais, isto é, moedas de dinheiro puramente local e regional, isto é, se cada uma dessas moedas se tiver tornado conversivel nas demais, a uma taxa que possa ser apoiada e mantida em razoavel estabilidade.

o o o

O primeiro ano do Plano Marshall demonstrou que ele pode proporcionar auxilio necessario, mas tambem que não oferece perspectivas de uma volta aos verdadeiros mercados onde os homens possam comprar e vender em competições, dispondo de dinheiro genuino. O segundo a-

(Continua na 4ª. pagina)

PORTO - AEROPORTO

O Porto

LOIDE BRASILEIRO — Saiu de Porto Alegre em demanda dos portos do norte, até Natal, o cargueiro Cabedelo, sendo aqui esperado amanhã. Retornará daqui ao porto de origem e escala, recebendo carga.

— Do sul é aguardado aqui dia 31, o paquete Pará. Retornará daqui ao sul, escalando em Recife, Salvador, Rio e Santos.

— O paquete Duque de Caxias, está sendo esperado aqui, dia 9 de agosto, vindo do sul. Retornará ao sul, escalando em Recife, Salvador, Rio e Santos.

— O paquete Comdte. Ripper está sendo esperado aqui dia 7 de agosto, vindo do sul. Retornará ao sul, escalando em Recife, Salvador, Rio e Santos.

— Do norte, é aguardado aqui dia 30, o cargueiro Ascanio Coelho. Prosseguirá para o sul, até Porto Alegre e escala, recebendo carga.

— O cargueiro Atalaia é aguardado aqui dia 12 de agosto, vindo do sul. Retornará ao sul, até Porto Alegre e escala, recebendo carga.

— Do norte, é aguardado aqui dia 1 de agosto, o cargueiro Rio Doce. Prosseguirá para o sul, até Porto Alegre e escala, recebendo carga.

— De Porto Alegre e escala, está sendo esperado aqui, dia 11 de agosto, o cargueiro Rio Guaiba. Prosseguirá para o norte, até Manaus e escala, recebendo carga.

COMPANHIA COSTEIRA — De Belem, deu entrada ontem em nosso porto, o paquete Itapé, comandado pelo capitão Miguel Francisco Pereira Junior. Deixou de carga: 4 fardos de toalhas, 5 fardos de rêdes, tecidos de algodão, fios de algodão, 62 tambores de oleo, 15 rolos de sola, 19 caixas com algodão hidrofilo e 8 caixas com guaraná, e os seguintes passageiros:

De Belem: 12 de 3a. classe.

De São Luiz: Rita da Conceição e Aguinaldo Carneiro Silva.

De Fortaleza: Gerardo Coelho, Maria Laura Souza, Augusto Ambrosio, João Vasconcelos, Antonio Lopes da Costa, Braz Lauzilotti e Eronides Tavares de Souza. De 3a. 4. Conduzia em transito 242 outros. Prosseguiu ontem mesmo para o sul, até Porto Alegre e escala, levando de carga: 6 caixas com balanças, 14 fardos com peles de carneiros, 13 fardos com peles de cabras, 1 engendrado com caixilhas de ferro, 30 caixas com couros preparados, 29 fardos com raspas de couros, 1 automovel armado, 11 caixas de aguardente, 120 fardos de algodão em pluma, 19 fardos de tecidos e 5 fardos com couros de boi, e os passageiros seguintes:

Para Recife: João B. Leandro, Mirtes Leandro, Estefania Ziely, Marigildo de C. Soares e Maria L. Pimentel. Em 3a. 2.

Para Maceió: João Fernandes R. Filho.

Para Bahia: José Amorim, Vanda Amorim e 3 menores, Elita Morais, Liana Guerreiro David, Ezulia Aranha e 3 menores e Humberto C. Aranha. Em 3a. 2.

Para o Rio: Domingos Carrozini, Alfredo G. de Araújo, Expedito C. de Castro, Francisca B. de Castro e 1 menor, Adauto B. de Paula, Alzira N. de Paula, Adauto B. de Paula, Adauny B. de Paula e 1 menor, Josadá Barbalho, Isa Fontoura e Severino de Araújo Freire. Em 2a. 8 e 110 em 3a..

Para Santos: 11 em 3a.

Para Porto Alegre: Lejzer Leyb Roiz e Rosita Roiz.

— Do sul, esta sendo aguardado aqui dia 3 de agosto, o cargueiro Aragano. Daqui irá a Fortaleza.

— De Porto Alegre e escala está sendo esperado aqui, dia 3 de agosto, o paquete Itaimbe. Prosseguirá para o norte, escalando em Fortaleza, São Luiz e Belem. De retorno aqui chegará dia 16 de agosto, prosseguindo para o sul, escalando em Recife, Maceió, Salvador, Rio, Santos, Rio Grande e Porto Alegre.

— Do sul é esperado aqui dia 27 o cargueiro Itaguassú. Retornará ao sul, até Porto Alegre e escala, recebendo carga.

— O cargueiro Campinas é aguardado aqui dia 8 de agosto, vindo do sul. Retornará ao sul, recebendo carga.

CIA. COM. E NAV. — Do sul, é esperado aqui, dia 30, o cargueiro Buri. Daqui irá a Fortaleza e Areia Branca.

MOORE MAC CORMACK — De Nova York está sendo esperado aqui hoje, o Mormacdale. Retornará ao porto de origem, recebendo carga.

PROXIMAS SAIDAS DE NOVA YORK:

O Mormackite saiu dia 15.

— O Mormacreed sairá dia 29 deste, todos para portos brasileiros.

THE BOOTH LINE — De Londres é esperado aqui a 27 ou 28, o Hubert. Retornará ao continente europeu, recebendo carga para Lisbôa, Leixões e Londres.

— De Londres é aguardado aqui na 2a. quinzena de agosto o Sussex Trader. Retornara a Europa, recebendo carga para os portos de Lisboa, Leixões, Londres e Antuerpia.

Aviação

CRUZEIRO DO SUL — Do Rio para Fortaleza passou dia 23 o PP-CCR, tendo desembarcado aqui:

Do Rio: João Massena.

De Recife: Wilson da Silva Lemos, Roberto Standley, Berta Standley, Margareta Standley, Robertinho Standley e Luiz Lopes Varela. Conduzia em transito 7 passageiros.

Embarcaram para Fortaleza: Demetrio Medeiros Sales.

— De Fortaleza para o Rio, transitou dia 24 o PP-CCR, não desembarcando aqui nenhum passageiro. Em transito 5.

Embarcaram para Recife: Mario Cordeiro Silva, Agostinho Costa Sobrinho, Ana Elisabeth Molin, Paulo Molin, Valdemar Carvalho, Irmã Maria Ribeiro, Luiz Cordeiro, Francisco Soares, Herberto Rodrigues, Severino Monteiro de Souza.

— Do PP-CCM, que de Fortaleza passou ontem para o Rio, desembarcaram aqui:

De Fortaleza: Maria Vieira Lopes e Earles T. E. Braum.

De Mossoró: Carlos Augusto Rosado Menor e Hayda Rosado. Conduzia em transito 17 passageiros.

Embarcaram para Recife: Gabriel Camara Filho.

Para o Rio: Luiz Bezerra de Oliveira Lima, Alcides Vieira Carneiro e Wandick Carneiro.

AEROVIAS BRASIL — Do Rio para Belem, passou dia 23, o PP-AVT, tendo desembarcado aqui:

Do Rio: João Maria Cavalcanti.

De Salvador: Antonio Melo Siqueira, Hildete S. Siqueira, Carlos S. Siqueira e Luiz Carlos Siqueira.

De Recife: Alda Silveira Dias, Epifanio Dias, Almira Freire Ribeiro, João Bosco Freire, Gustavo Freire Ribeiro, Maria Emilia Freire e Helio Boudoux. Conduzia em transito 14 passageiros.

Embarcaram para Fortaleza: Nelson Omegna, Camila Nogueira Omegna, Nissan Rosensveig e José Maruim.

— De Belem para o Rio, transitou ontem, o PP-AVT, não desembarcando aqui nenhum passageiro. Em transito 16.

Embarcaram para Recife: Ligia Monte Barreto, Celia Maria Monte Barreto, Marta Maria Monte Barreto, Ligia Maria Monte Barreto e Paulo Roberto Monte Barreto.

Para o Rio: Alberto Bentes de Carvalho e Jacomo Coscelli.

A PARTIR DE DOMINGO NO CINEMA "REX"

Rouxinol Mentiroso

com JUNNE ALLISON — Produção da "METRO"

PROGRAMA PARA HOJE

Cine São Luís

Ás 15,30 e ás 19,45

MARK STEVENS

— em —

Rua Sem Nome

Produção FOX

Cinema REX

Ás 15,30 e ás 19,45

Glenn Ford

— em —

PAULA

A rival de "GILDA"

Produção COLUMBIA

Cine São Pedro

Ás 19,45

FRANZ LANGFORD

— em —

PARADA DE ASTROS

Produção RKO RADIO

CINE "SÃO LUIS"

— QUINTA-FEIRA —

Um romance de amôr, intrigas e ação!

Gondola Do Diabo

Aventuras sensacionais! Duélos empolgantes!

Cinema "REX"

— SABADO —

Randolph Scott — Binnie Barnes

— em —

O Ultimo Dos Moicanos

Produção BRITISH

Cine Rio Grande

AV. DEODORO, 635 — FONE: 15-31

— HOJE —

Matinée ás 15,30 — Soirée ás 20 horas

JAMES CAGNEY — HUMPHREY BOGART — ROSEMARY LANE

NA MAGISTRAL PRODUÇÃO FILMADA EM SEPIA

A Lei Do Mais Forte

O drama impressionante da fundação de um império! Uma página da historia da supremacia do oéste! A grandiosa epopéia da colonização de Oklahoma!

SEXTA-FEIRA

RONALD REAGAN — ALEXIS SMITH e ZACHARY SCOTT em

Razões do Coração

Um filme cheio da beleza pictorica do moderno Oéste com poéticos cenários naturais e um encantador romance repleto de emoções!

— SABADO —

J. ARTHUR RANK apresenta Margaret Lockwood, Patricia Roc e Dennis Price

— em —

JASSY

(Tecnicolor)

Uma emocionante historia de amôr, mistério e intriga

PEQUENOS SEGREDOS DO MUNDO

TRANSFORMAÇÃO EM ELETRICIDADE DO CALOR DA ENERGIA NUCLEAR — Iniciadas as atividades da usina experimental de energia atomica que os cientistas da General Eletric estão projetando para a Comissão de Energia Atomica, espera-se que poderá ser conseguido uma eficiancie de 25%, convertendo-se em eletricidade o calor produzido pela energia nuclear. Esta informação foi dada recentemente pelo dr. Kenneth H. Kingdon, diretor assistente do Laboratorio de Pesquisas da G.E. encarregado do Laboratorio Knolis de Energia Atomica, ao falar na secção de Buffalo nos Estados Unidos, do Instituto Americano de Engenheiros Eletricistas.

Disse o cientista que o combustivel atomico pode fornecer calor a uma temperatura capaz de atingir milhões de graus mas essa temperatura fica, de fato limitada pelos materais empregados nas instalações os quais deverão resistir a corrosões e outras alterações e por isso, obrigados a permanecer em temperaturas limitadas. A 600 F. segundo foi declarado, será possivel atingir uma eficiencia de 25% ,alias comparavel em temperatura e eficiencia ás turbinas a vapor de ha 25 anos, porque as modernas já permitem uma eficiencia de 35%.

Outro problema importante disse o dr. Kingdon está na transferencia dos quilogramas de combustivel atomico para a água que deve ser vaporizada. Metal liquefeito parece ser o meio mais viavel para essa transferencia. Em certas aplicações de energia atomica, como a propulsão de navios, por exemplo, o pequeno volume do combustivel atomico permite uma grande vantagem sobre os outros combustiveis. Em terra, a necessidade de uma usina de força atomica para suplantar uma usina termica á evasão ou a óleo, varia de lugar para lugar dependendo da facilidade com que se obtenha os artigos combustiveis e da extensão das suas reservas em compressão com o combustivel atomico.

Na Inglaterra, continuou o dr. Kingdon onde o carvão se acha a grande profundidade e é, portanto difícil de atingir a sua mineração constitui uma atividade desagradavel em face de tais condições energia atomica pode ter um grande futuro.

O dr. Kingdon advertiu os engenheiros de que devem pensar na energia atomica como um complemento do carvão e do óleo, mais do que como um sucedaneo, salvo em condições extraordinarias. E' de crer que decorrerão ainda muitos anos, talvez alguns decenios, antes que tenhamos neste pais um emprego industrial de energia atomica em apreciavel percentagem do nosso poder total de consumo, concluiu.

A campanha contra a tuberculose

Associando-se às comemorações do Dia do B.C.G. que assinala a data da 1ª aplicação da vacina no homem, a 1º de Julho de 1921, divulga o texto da Lei promulgada pelo Governo da República a 13|11|1948 — (Projeto Miguel Couto Filho)

LEI N. 484, DE 13-11-48 QUE DISPÕE SOBRE A DIFUSÃO DA VACINA B.C.G.

O Presidente da República:

Faço saber que o Congresso Nacional decreta e eu sanciono a seguinte Lei:

Art. 1º — E' o Poder Executivo autorizado a providenciar, com urgencia, pelo Ministério da Educação e Saúde, através do Serviço Nacional de Tuberculose, sobre os meios necessarios para promover, no Territorio Nacional, a vacinação ampla pelo B.C.G., em todos os casos indicados, nos recem-nascidos, crianças e adultos.

Art. 2º — O Serviço Nacional de Tuberculose realizará intensa difusão sobre a segurança e vantagens do B.C.G. na imunização especifica contra a tuberculose, e, para mais facilmente ampliar êsse serviço entender-se-á com os governos estaduais.

Art. 3º — Dentro de 2 anos, será pedido o certificado de vacinação B.C.G.: no registro de nascimento, matricula nos estabelecimentos de ensino, serviços hospitalares, trabalhos coletivos, funcionalismo público e incorporação nas forças armadas. Na falta da sua apresentação, será aconselhada ou facilitada a vacinação referida, sempre que possivel.

Art. 4º — O Poder Executivo é também autorizado a contratar, pelo Serviço Nacional de Tuberculose, com a Fundação Ataulfo de Paiva, desta capital e com outras entidades que tenham os mesmos fins ou identicas possibilidades técnicas e cientificas, a fabricação e o fornecimento da vacina B.C.G. com a condição de ser produzida sob contrôle de técnicos especializados.

Art. 5º — Para ocorrer às despesas com a execução desta Lei, o Poder Executivo abrirá o crédito especial de 3.000.000,00 (três milhões de cruzeiros).

Art. 6º — Revogam-se as disposições em contrario.

Rio de Janeiro, em 13 de Novembro de 1948 127º da Independencia e 60º da República.

Eurico G. Dutra, Clemente Mariani, Corrêa e Castro.



Sifilis? Reumatismo?
ELIXIR DE NOGUEIRA

Habeas-corpus para mais de 50 pesoas

RECIFE, 25 (Meridional) — O advogado da Coligação pernambucana impetrou habeas-corpus ao Tribunal de Apelação extensiva a cerca de 50 pessoas do municipio de Exú que estão ameaçadas de prisão.

Revela-se agora que o proprio delegado daquela localidade facilitou a fuga de Zito Aires da cadeia local em troca da amante de Zito, uma moça de 19 anos. Zito deixou escrito nas paredes do cubiculo o seguinte: "Com uma bela amante consegue-se boa fuga".

A' disposição do "Teatro do Estudante" uma casa de espetaculos em São Paulo

O GESTO DO GOVERNADOR ADEMAR DE BARROS, CONFIRMANDO UMA PROMESA DE AJUDA

RIO, 25 (Meridional) — Deverá entrar em plenario, dentro de alguns dias, o projeto apresentado pelo sr. Café Filho, para que a Camara Federal uma verba especial de Cr$ 500.000,00 ao Teatro do Estudante. A noticia divulgada pelo sr. Pascoal Carlos Magno, de que o teatro estava à beira da falencia, repercutiu amplamente. O diretor do Teatro do Estudante, após divulgação de um artigo intitulado "A despedida de um Fracasso", recebeu do Palacio dos Campos Eliseos uma telefonema. Era o proprio governador Ademar de Barros que lhe trazia a sua solidariedade, afirmando: "Pode estar certo de que o Estado de São Paulo não deixará morrer essa obra que honra à mocidade do Brasil.

O sr. Pascoal Carlos Magno teve oportunidade de dizer ao sr. Ademar de Barros que não podia pleitear nenhum auxilio de São Paulo, pois não seria justo que fosse o Teatro do Estudante do Brasil favorecido, quando teatros experimentais, de estudantes ou não, em São Paulo e nas principais cidades paulistas, precisavam dessa ajuda das autoridades paulistas. Gostaria porem, que o governador Ademar de Barros facilitasse a concessão de uma casa de espetáculos pertencente ao patrimonio municipal ou estadual, para continuar seu trabalho.

Acaba o governador paulista em correspondencia dirigida ao sr. Pascoal Carlos Magno, renovar-lhe a promessa e de afirmar que um dos teatros da Prefeitura Municipal de São Paulo está à sua disposição.

Informações uteis

Farmacias de Plantão

Farmacia Almeida, á rua João Pessoa — Cidade Alta.

Farmacia Central, á rua Manoel Miranda — Alecrim.

Filmes do Dia

RIO. GRANDE — A's 15.30 e 20 horas — "A Lei dos mais fortes", com Humphrey Bogart e James Cagney.

Preço: Cr$ 7.20.

REX — A's 15,30 e 19,45 — "Paula", uma pelicula policial, com Glenn Ford.

Preço: Cr$ 6,00.

S. LUIS — A's 15.30 e 19.45 — "O Circo", uma gozada comedia mexicana, com Cantinflas.

Preço: Cr$ 6,00.

ALECRIM — 15.30 e 19.45 — "Justiça Sangrenta", e o seriado "Flecha Negra".

SÃO PEDRO — A's 19,45 — "Parada de Astros", uma pelicula mexicana.

Preço: Cr$ 3.00.

Pagamentos no Tesouro FEDERAL

O Tesouro Federal pagou hoje:

Pessoal Titulado e Mensalista dos Ministerios da Agricultura e Educação.

Pagará amanhã:

Pessoal titulado e mensalista dos Ministerios da Justiça, Trabalho e Poder Judiciario.

Telegramas Retidos

Encontram-se retidos os seguintes telegramas na Diretoria dos Correios e Telegrafos:

Alice Freire Moreira; Aguinaldo Viveiros para Carolina Arruda; Aprigio Teixeira, Rua P. Izabel 232; Adauvir, R. Lartenor Brito 1358; Antonio Neves Costa, Bordo Itanagé; Apolinario José da Silva, S. João 140; Barbosa, Base Aérea; Crineu Fernandes Bezerril, Rio Branco 420; Candida Italina, R. F. Bicalho 34; Costeira para Moises, trip. Itanagé; Elizabete Moura Bezerra, R. Vigario Bartolomeu; Euclides Freire, Mercado Público Cidade; Humberto Vareia Pacheco; Izaura Gomes para Francisco Assis, R. P. Vargas 428; Izidoro Oliveira, A. Costeira Itanagé; José Alves Sobrinho, P. Morais 743; Jansen Nogueira, Av. H. Fonseca 943; Josefa Faria, J. R. Braminas; Juarez Galvão, H. Fonseca 393; Leovigildo Bezerra, Mercado Publico; Molima; Miguel Osorio, Ptangi; Maria Amelia, Santo Antonio 778; Moresta; Oslor Siqueira; Teofilo Almeida Batista Carvalho; Turbano.

MOORE-McCORMACK Lines

"MORMACDALE" — Esperado de New York e escalas a 27 do corrente, receberá cargas para New York e Philadelphia.

PROXIMAS SAIDAS DE NEW YORK

"MORMACCREED" — Sairá de New York a 27 de Julho

Mais informações com MOORE-McCORMACK (NAVEGAÇÃO) S. A.

RECIFE - SÃO LUIZ - BAHIA - RIO - SANTOS - BELÉM - SÃO PAULO

NATAL: Rua Frei Miguelinho, 14



RUY MOREIRA PAIVA

Fones: 1042 e 1923 — Caixa Postal, 89

ESCOLA DOMESTICA DE NATAL

CURSO ANEXO DE COZINHA

A matricula para o Curso Anexo de Cozinha está aberta. As aulas funcionarão ás terças e sextas-feiras, de 8 ás 11 horas, iniciando-se no próximo dia 2 de agôsto".





Sim. Porque Super Flit mata instantaneamente no ar e conserva seu poder inseticida por muitas semanas, quando pulverizado em superficies. Super Flit é incomparavel no exterminio dos insetos caseiros. Use Super Flit e... livre-se dos insetos.

CLORDANA* PIRETRO DDT ROTENONA TIOCIANATOS

* Clord na é um inseticida especifico no exterminio das baratas.

MovimentodoFôro

INVENTARIO ANULADO

Em sentença do sabado ultimo, o juiz Arnaldo Neto julgou procedente a ação de petição de herança, acumulada com anulação, promovida por Aristotelino Cavalcanti, pelo advogado Alvamar Furtado.

Alegou o autor, como filho natural reconhecido do de cujos, a nulidade do inventario de Antonio Cavalcanti de Albuquerque Maranhão, falecido ha 15 anos, por ter o irmão Cirineu Joaquim de Vasconcelos, omitindo a qualidade do autor como inventariante, partilhado os bens entre si e sua irmã Maria Umbelina Freire, posteriormente vendendo os imoveis constantes do monte, cerca de 5 casas a Abel Viana e João Rodrigues de Souza, réus na presente ação, os quais foram defendidos pelos advogados Paulo de Viveiros e Nestor Lima, respectivamente.

Na sentença ficou ressalvada os réus o direito de pleitearem o herdeiro Aristotelino Cavalcanti indenização pelas benfeitorias, podendo ainda, por ação propria cobrarem dos herdeiros Cirineu Joaquim de Vasconcelos e sua irmã as importancias dos bens comprados.

GRANDE HOTEL O. K.

RUA SENADOR DANTAS, Nºs. 22 e 24

RIO DE JANEIRO

Joaquim Martins de Macedo tem o grande prazer de convidar seus amigos deste Estado para assistirem à inauguração do GRANDE HOTEL O. K., que terá lugar às 17,30 horas do dia 27 do corrente. Antecipadamente agradece, esperando receber a preferencia de todos para o seu moderno e luxuoso estabelecimento.

Grande Concurso Dois Tombos

Colecione tampinhas da famosa Aguardente "DOIS TOMBOS" e vá entregá-las á TRAVESSA NISIA FLORESTA, 41 "Edificio Minerva"

Se até o dia 22 de dezembro, você tiver apresentado a maioria das tampinhas receberá um Rádio Phillips, Holandês, de 8 válvulas. Se fôr o segundo colocado, um Fogão Poty, de quatro bocas. Esses brindes já se acham em EXPOSIÇÃO em:

ALONSO BEZERRA

AV. TAVARES DE LIRA, 87

Por cada 20 ou trinta tampinhas que você entregar, receberá um premio de consolação Se esse número fôr a 50, você terá direito a escolher um brinde na "Marmita de Ouro" devidamente autorizado

MINISTERIO DA FAZENDA

ALFANDEGA DE NATAL

AVISO

O INSPETOR DA ALFANDEGA DE NATAL, solicita o comparecimento, com a máxima urgencia, ao seu Gabinete, do Sr. ADRIANO FELICIO DE AZEVEDO, ou quem legalmente o represente, a fim de tratar do assunto relacionado com a carta que lhe foi dirigida no dia 14 do corrente.

RADIO

(Conclusão da ultima pagina)

11,00 — Araci de Almeida
11,20 — A Republica Informa
11,30 — Rapsodias do Ar:
— Sucessos Portenhos
— Um Bolero para você — Pat. da Sapataria Elite
— Cartaz Cinematografico Pat. da CIREDA
— A Música do Dia
— Prefixo Musicall — Pat. da Alfaiataria Londres
— Gazeta Sonora — Pat de Santos & Cia. Ltda.
— Cartaz do Rio Grande — Pat. da Empreza Rio Grande Ltda.
— Samba que o tempo levou — Pat. de Pedro Ramos de Souza
— 1.ª Ed. do Grande Jornal Potí — Pat. de Paula Irmãos & Cia.
— Programa Clipper — Pat. de Pedroza, Irmão S Cia. Ltda.
12,45 — Parabens á Você

Amanhã no Teatro Carlos Gomes o concerto de Oriano de Almeida

Sob os auspicios da Sociedade de Cultura Musical, terá lugar amanhã, ás 20,30 horas, no Teatro Carlos Gomes, o grande concerto de despedida do pianista Oriano de Almeida.

O talentoso interprete de Chopin cujas obras interpretará exclusivamente no seu recital de amanhã, dará mais uma prova de sua virtuosidade que o credenciou para representar o Brasil no concurso que em comemoração ao centenario do imortal compositor polonez, terá lugar proximamente em Varsovia.

Os circulos sociais e musicais da cidade mostram-se vivamente interessados pelo 8.º recital da Cultura Musical e que oferecerá, contornos de uma grande noitada de arte.

Estamos informados que até a hora de encerrarmos esta edição, a lotação do Teatro estava quasi exgotada, pois tem sido animadora a procura de ingresso o que demonstra o prestigio que goza o pianista Ariano de Almeida.



Ainda a sensocional...

(Conclusão da 3ª pag.)

portanto ao ilustre Deputado.

Dr. Ciro Barreto abusando de sua experiencia e ajuda do povo, conseguiu um horroroso 6º lugar.

Jacob Lamas "fez uma Africa" apoderando-se do 4º lugar isso se apreciarmos as qualidades do seu carro já antigo e "batido".

O comerciante sr. Abess Amim fez uma linda carreira, ajudado eficientemente pela sua "partner". Revelou se volante experiente e corajoso, pois só a ultima hora, resolveu correr em substituição a um faltoso.

Não poderiamos encerrar este comentario, sem fazer consignar um louvor especial à Inspetoria de Transito pela maneira eficiente como atendeu ao policiamento de todo o trecho dentro da cidade.

O grande exito da Prova, de dificil execução e fiscalisação foi alcançado, graças a operosidade de todos os arbitros escalados, do fiscal de pista, Sr. João Alfredo Pegado, do controlador geral do tempo, Dr. Murilo Aranha e dos criteriosos juizes de partida e chegada, respectivamente cap. Paiva e João Teixeira de Carvalho.

Como fecho renovamos aqui o nossos cumprimentos á laboriosa Diretoria do America Futebol Clube, promotora de tão curiosa e interessante Prova.

RESULTADOS FINAIS DAS PROVAS

Transcrevemos abaixo, o resultado final apurado

1º lugar — Carro nº 10, dupla Luciano Baia - Isolda Cavalcanti — Premios: Uma rodagem Pirelli, 4 camaras de Ar e 1 assento de palhinha. Para a partner — 1 bracelete e 1 maquina fotografica

2º lugar — Carro nº 13, dupla José Bezerra Cristino-Teresa Cristino. Premios: 2 pneus Dunlop, 1 farol de estradas e 1 jogo de faixas brancas. Para a partner: 1 vestido EFC e 1 estojo de perfume "Helena Rubstein".

3º lugar — Carro nº 12, dupla Abess Amin Hassan-Teresa Pinheiro. Premios: 1 par de farois de neblina, 1 bateria Atlantic e 1 tapete de borracha. Para a partner: 1 par de calçados, 1 estojo de perfume "Coti".

4º lugar — Carro nº 4, dupla Jacob Lamas-Lenia Lamas Premios: 1 buzina "Spartan" e 1 tapete felpudo. Para a partner: 1 album de fotografias.

5º lugar — Carro nº 14, dupla Ciro Barreto-Ligia Lamartine. Premios: 1 fogão "Foti" e 1 macaco hidraulico. Para a partner: 1 vidro de extrato "Haiti".

6º lugar — Carro nº 16, dupla Fernandes. Premios. 2 farois de neblina. Para a partner: 1 truce de passeio.

7º lugar — Carro nº 8, dupla Aguinaldo Simonetti-Ceiuta Moura: Premios: 1 estojo de ferramentas "Kinsdale". Para a partner: 1 pulcaro de alabastro.

8º lugar — Carro nº 20 dupla Wilton Pinheiro-Ivonete Aurea. Premios: 1 bateria Atlantic e 1 jogo de chaves de Cachimbo. Para a partner: 1 guarnição para mesa.

9º lugar — Carro nº 1, dupla Hans Walter Luck-Conceição Mesquita. Premios: 100,00. Para a partner: 1 ferro eletrico.

10 lugar — Carro nº 17, dupla Nival Camara-Lenise Camara. Premios: 1 caixa de bebidas "Rio Grande". Para a partner: 1 torrador de pão.

11º lugar — Carro nº 5, dupla Murilo Barbosa Viana-Maria Celia. Premios. 1 bomba de ar manual. Para a partner: 1 torrador de pão.

12º lugar — Carro nº 7, dupla Rui Barreto de Paiva-Norma Castro. Premios: Para a partner: 1 corte de seda.

13º lugar — Carro nº 11, dupla Alcides-Vilma.

14º lugar — Carro nº 2, dupla Xixico-Darli.

15º lugar — Carro nº 9, dupla João Bezerra de Melo-Gelsa Bezerra

16º lugar — Carro nº 19, dupla Carlos Galvão de Moura-Salete Medeiros

17º lugar — —Carro nº 15, dupla Gabriel Camara Filho-Glika Camara

18º lugar — Carro nº 6, dupla Joaquim Vitor de Holanda-Concite Oliveira.

MODERNO TRATAMENTO DA ASMA

De acôrdo com a evolução da terapêutica moderna, foi elaborada a fórmula de ASTHMAN cujos componentes foram estudados com meticulosidade. Age modificando o terreno e equilibrando o sistema nervoso vegetativo. ASTHMAN proporciona ao paciente uma respiração livre e fácil, sendo de ação imediata. ASTHMAN atua diretamente sôbre os bronquios, fluidificando o catarro endurecido, fazendo desaparecer a opressão. Aliviando em poucos instantes, a mais penosa falta de ar e a sufocação. O uso de ASTHMAN não se limita sòmente ao acesso da asma sendo também grandemente eficaz nas tosses, bronquites agudas ou crônicas.

DISTRIBUIDOR NESTE ESTADO:
Mirabeau de Carvalho Costa — Rua Cel. Glicerio, 187

CASA BANCARIA NORTE RIO-GRANDENSE S/A — NATAL

FREI MIGUELINHO 109

Movimento geral em janeiro de 1949
CrS 32.439.449,70
Movimento Geral em Junho de 1949
CrS 39.472.225,00

Proibida a leitura do decreto de excomunhão

50 mil copias do documento já foram distribuidos em Berlim e por toda a zona sovietica — Primeiro ataque da URSS ao Vaticano

BERLIM, 26 (UP) — O decreto do Papa Pio XII excomungando os comunistas e simpatizantes do comunismo em todo o mundo não será lido nas igrejas catolicas na zona sovietica da Alemanha nem tambeme nem tampouco comentado nos sermões — declarou aqui esta manhã um porta-voz oficial catolico.

Cincoenta mil copias do decreto já foram distribuidas em Berlim e por toda a zona sovietica da Alemanha — acrescentou o informante — porem nenhuma outra medida para por os catolicos alemães a par da ordem papal foi adotada.

Circulos catolicos locais, afirmam, por outro lado que a Igreja na zona sovietica da Alemanha não tenciona no momento, tomar a iniciativa de qualquer disputa com os comunistas.

2.500.000 CATOLICOS

Esses circulos dizem que os 2.500.000 catolicos na zona sovietica constituem um todo unido que ainda não foi sujeito á perseguições e que naquele territorio não progressista" como na França e na Tchecoslovaquia, contra a qual os catolicos devem se precaver.

Segundo os mesmos circulos, o decreto papal foi dirigido principalmente para a França, Italia e Tchecoslovaquia e até que os comunistas da Alemanha adotem uma atitude de declarada hostilidade para com a Igreja, esta deve continuar mantendo sua atual posição de espectadora vigilante.

PRIMEIRO ATAQUE

LONDRES, 26 (UP) — A União Sovietica lançou seu primeiro grande ataque ao Vaticano por ter decretado a excomunhão de comunistas. A ofensiva foi aberta através de um programa radiofonico no qual foi dito que a maquinaria da Igreja Catolica foi posta ao serviço dos reacionarios norte-americanos e britanicos na "guerra fria".

No curso do programa, o locutor perguntou porque o Papa não excomunga "os que publicamente propugnam por nova guerra" e "pelo lançamento de bombas atomicas".

O programa consistiu em comentarios de Boris Isakov, perito em assuntos estrangeiros do jornal "Pravda", que aqui foram divulgados pelo radio sovietico.

CASA DO RIBEIRO
LOUCAS
PRAÇA GENTIL FERREIRA, 1373

Exame pericial na assinatura de uma eleitora

Tendo sido impugnada a apuração da urna da 27ª secção da primeira zona desta capital, na eleição realizada no dia 17 do corrente, sob a alegação de ter votado uma eleitora que se encontrava naquele dia, no Hospital Miguel Couto, sob os cuidados do seu médico assistente, o Tribunal Regional Eleitoral, por maioria, e de acordo com o voto do relator, juiz Eurico Montenegro, mandou que se procedesse o exame pericial da assinatura da mesma eleitora, existente na folha de votação, bem assim da assinatura de Anisia Reinaldo de Lima, constante de documento proveniente do referido hospital, e junto ao respectivo processo, a requerimento do delegado da Coligação UDN-PSP.

CASA DO RIBEIRO
UTENSILIOS DE ALUMINIO
PRAÇA GENTIL FERREIRA, 1373

USE PASTA DENTIFRÍCIA
FORHAN'S
Não custa mais do que os dentifrícios comuns

A crise da...

(Conclusão da 2ª. pag.)

no tio plano Marshall começou com uma crise que ameaça estrangular a economia mundial porque as moedas mundiais são inconversiveis.

Se não pudermos conceber medidas para negociar com a Europa, e executar a por em vigor grandes e novas medidas que unam as moedas chaves numa taxa em que elas possam estabilizar-se e tornar-se conversiveis, o mundo livre ficará subdividido em sistemas fechados de comercio. Dentro desses sistemas, todos ficarão mais pobres e as nações mais vulneraveis, que são, politicamente, as mais importantes, afundarão na grande depressão e, pelo menos algumas delas, na desordem.



Homenageado, sabado, nas Rocas, o Prefeito Silvio Pedroza

Foi realizada na noite de sabado, no bairro das Rocas, uma homenagem ao prefeito Silvio Pedroza, prestada pelo sub-diretorio do PSD em virtude de seu recente regresso dos Estados Unidos, onde esteve participando de um congresso rotariano.

A manifestação constou de um baile realizado na sede daquele sub-diretorio á rua São Jorge, tendo falado em saudação ao prefeito, diversos oradores. Em agradecimento, o homenageado fez uma exposição a respeito do programa administrativo e dos melhoramentos que pretende dotar aquele bairro, sendo vivamente aclamado pelos presentes.

As danças prolongaram-se até ás primeiras horas da madrugada de domingo.

CASA DO RIBEIRO
TINTAS
PRAÇA GENTIL FERREIRA, 1373

A crise britanica...

(Conclusão da 2ª pag.)

mente, um pais deprecia sua moeda por uma de duas razões, ou por ambas: deseja levantar o preço das importações, por estarem estas muito grandes; ou tem na inatividade uma grande capacidade industrial, com desemprego. Nenhuma dessas condições existe na Grã-Bretanha, e se ela desvalorizasse o esterlino, isso de certo teria um efeito adverso sôbre os preços mundiais das mercadorias.

E', portanto, dificil de ver porque qualquer homem de negócios receberia com prazer essa desvalorização, ou porque os rumores de desvalorização são bastante persistentes para abalar a confiança. E' interessante notar que as vendas britânicas ao Canadá estão se mantendo bem.

Oportunidades

CASAS

PROCURA-SE casa para alugar de preferencia na Cidade Alta, mais ou menos confortavel, de aluguel até Cr$ 1.000,00. Tratar em Araujo Freire, á Rua Frei Miguelinho, 115 — Ribeira, ou pelo telefone 1331.

VENDE-SE por 42 mil cruzeiros, uma otima casa recentemente construida, com varanda, dois quartos, sala unica, cozinha, banheiro e W.C. internos, agua e luz, toda mosaicada, em terreno de 7x30.

Tratar na mesma diariamente com o proprietario á Rua dos Pageus, 1245 — Alecrim.

VENDE-SE a casa n. 415, Rua Presidente Sarmento, antiga Avenida Quatro. A tratar com João Rodrigues, na Rua dos Palanazes n. 1594 — Alecrim.

ALUGA-SE o apartamento no predio da Avenida Rio Branco, 305. Tratar no mesmo.

TERRENOS

TERRENO PARA CONSTRUÇÃO

Vende-se otimo terreno na rua Otavio Lamartine, bem perto da Praça Pedro Velho. Tratar no Armazem Brasil, Av. Rio Branco, 546 ou pelo telefone 1100.

DIVERSOS

TRANSFERE-SE o contrato do melhor ponto comercial, a rua Dr. Barata, n. 168, com instalação, vitrines, balcão, prateleiras, "caixa", telefone, a tratar na "A Fidalga", á Av. Rio Branco, 671 — em frente ao "Rex".

VENDE-SE

Um refrigerador marca Montgomery, funcionando perfeitamente, por Cr$. 6.000,00 — Tratar pelo Tel. 1910

VENDE-SE uma propriedade em Pirangy, otimas terras para agricultura e ceramica, com grande plantio de abacaxi, bananeiras e coqueiros. — Tratar com Ulisses Lins, á Rua Cel. Cascudo, nº. 332.

VENDE-SE um otimo ponto para negocio situado á Rua Pereira Simões nº. 21, bem em frente ao Cais do Porto. — Tratar no mesmo.

CAMINHÃO Mixto para Mossoró e Fortaleza: Viajará para as cidades indicadas e intermediárias o novo e otimo caminhão de Manoel de Barros, todas as quintas-feiras e domingos. Aceitam-se cargas, encomendas e passageiros. A tratar na Agencia Informadora Potiguar, Rua Pereira Chaves 74, Telefone 1339.

No mundo do radio

A noticia tem um papel preponderante no rádio moderno. Esta preponderancia é exemplificada pelo pacto de que, não raro um programa de ou educacional, é interrompido abrutamente para que se transmita uma noticia de caracter urgente.

De vez quando, no rádio norte-americano, um programa inteiro é omitido para dar lugar a uma reportagem ou comentario sôbre assunto de importancia vital.

Estes são casos que só acontecem com a noticia.. Ninguem ousaria interromper um programa musical, por exemplo para irradiar um trecho de noveia; ou interromper uma novela para irradiar uma canção ou um fragmento de opera.

Entretanto, é preciso classificar as noticias em duas categorias: noticias de interesse geral e noticias de interesse especial.

A noticia de interesse geral é a que se dirige a massa dos ouvintes, á toda a audiencia. Este é o caso da noticia de uma greve nacional, de um tei remoto, ou de decisões marcantes ou tendencias decisivas na política internacional.

A noticia de interesse especial são aquelas que se destinam apenas a um grupo de ouvintes E' o caso do noticiario de Hollywood, ou de reportagens esportivas..

Como regra geral a noticia que mais interessa ao radio e a noticia de interesse geral. Esta é a noticia que pode interromper um programa qualquer a qualquer hora.

150 navios paralisados em Londres

LONDRES, 26 (UP) — Embora os portuarios tenham voltado ao trabalho, 150 navios ainda estão paralizados no porto, reinando ainda uma certa tensão. Esta foi provocada por um incidente ocorrido durante á noite, quando dois canadenses que não aderiram á greve, foram seriamente surrados perto das docas de Vitoria.

Novo presidente da União Nacional de Estudantes

SALVADOR, 26 (Meridional) — O Congresso Nacional de Estudantes, reunido aqui, acaba de eleger presidente da União Nacional de Estudantes, o universitario Antonio Borges, da delegação do Estado de São Paulo.

Detido o vereador José Garcia, de Ribeirão Preto

S. PAULO, 26 (Meridional) — O Departamento de Ordem Politica e Social recebeu uma comunicação de que acaba de ser detido pela policia mineira o dentista José Garcia, vereador de Prestes na Camara Municipal de Ribeirão Preto, contra o qual havia um mandado de prisão preventiva, expedido pelo juiz de Direito da 1º Vara Criminal daquela comarca.

Revigorado o ato sobre a desapropriação de imoveis

S. PAULO, 25 (Meridional) — O prefeito da capi bandeirante promulgou um decreto, revigorando um ato anterior sobre a desapropriação dos imoveis necessarios á abertura do canar do Tieté, com como das avenidas marginais, no trecho entre a Penha e a ponte das Bandeiras.



1. que as tartarugas comem, num mês, uma quantidade de alimentos seis mil vezes superior ao seu próprio peso.
2. que a crença de que a ferradura traz sorte surgiu, paradoxalmente, entre os marinheiros, que espalharam essa superstição por todos os recantos da terra; e que o próprio almirante Nelson possuia uma ferradura a bordo de sua nave capitânea.
3. que o país do mundo mais rico em esmeraldas é a Colombia; e que os mais belos e custosos exemplares desse nedro, admirada desde tempos imemoriais na corôa dos reis, foram tirados do solo colombiano, especialmente das grandes minas de Muzo e Coscuez.
4. que, na Universidade de Yale, nos Estados Unidos, os alunos divertem-se ensinando os macacos a cumprirem certas tarefas fáceis, como, por exemplo, vender bombons; e que, ali, os simios tambem aprendem a distinguir as côres e aplicá-las praticamente.
5. que a sifilis retornou à Europa por intermedio dos primeiros espanhóis que conquistaram a America, pois não há nenhum indicio de sifilis no Velho Mundo antes da volta de Colombo, enquanto que muitos esqueletos pre-colombianos da America mostram sinais inconfundiveis de devastação sifilitica.
6. que, durante os mil anos do Império Bizantino, houve dentro de suas fronteiras 65 revoluções e 65 destronamentos; e que, dos 103 individuos que empunharam o cetro em Bizancio, do século V ao século XV, 12 foram coagidos a abdicar, 20 perceceram violentamente, 18 morreram na prisão e 18 foram vitimas de mutilações.

CASA DO RIBEIRO
FERRAGENS
PRAÇA GENTIL FERREIRA, 1373

Cronica Social

O AMERICA E O SEU ANIVERSARIO...

As festas comemorativas do aniversario do America F. C. tiveram domingo ultimo a sua fase talvez mais empolgante, bretudo pela originalidade. Participamos indiretamente dos acontecimentos, desta vez, na grande prova automobilistica que fez concentrar-se gente em todos os pontos de passagem dos carros concorrentes. Estendendo-se do Tirol ás Rocas pela Avenida Circular, as corridas criaram um aspecto novo e sencacional na cidade. O espirito esportivo dos volantes não era, certamente, menos presente do que a coragem das jovens que, ao seu lado, os acompanhavam ruas e avenidas afóra, de incidente em incidente, para uma vitoria que dependia do menor tempo possivel e da melhor performance.

***

Essa prova realisada pela primeira vez interessou de modo expressivo. E teve, felizmente, boa exito. A liberdade das cortidas não encontrou obstaculos, sinão os que as caracterisaram. Inscreveram-se vinte candidatos e na hora todos eles estavam prontos para a partida inicial. Ao lado de cada volante o sorriso, a graça, a juventude, a coragem na figura, esportivamente vestida, de sua "partner". Nem um minuto a perder no enorme percurso em torno e dentro da cidade. Venceu o tenente Luciano Bahia. Carro n. 10, Baratz Ford. Tempo: 18 minutos. Não correu — voou...

***

E' assim que o programa de festas de aniversario do America continúa, conquistando a sociedade natalense, com seus numeros sensacionais, suas paradas interessantes, seja na "boite", seja nos circulos esportivos. Desde que se reinaugurou, ha um ano, a sua vida tem sido de deslumbramento, de galhardia, com que vem enfrentando os problemas sociais da cidade. Os seus sabados são verdadeiras festas de arte, de bom gosto, de distinção. O America parece que fixou o habito dessa elegancia. Por isso, o seu magnifico salão está sempre animado pelo brilho das reuniões, pela presença dos famosos cantores de radio, pelo capricho das suas decorações. Tudo isso, afinal, representa trabalho, pensamento, ação.

DANILO

O PRECEITO DO DIA
CAUSA DA INSONIA

Poucas coisas fazem tanto bem á saúde quanto o sono. Nem todos, porém, podem usufruir seus beneficios, porque, muitas vêzes, a insônia perturba êsse repouso indispensável. A insônia tem várias causas, mas, em geral, a falta de regularidade no horário de dormir concorre para agravá-la.

Aproveite totalmente os beneficios do repouso pelo sono, procurando deitar-se e levantar-se a horas certas. — SNES.

—

ANIVERSARIOS
ONTEM
Crianças

Marlene Nobre Viana, filha do sr. Esmeraldo Nobre Viana e de sua esposa d. Carmen Ferreira Viana.

HOJE
Senhores

Teodulo Avelino, clinico nesta cidade e diretor do Serviço de Reeducação e Assistencia Social.

— Felinto Manso, membro da Junta Comercial e proprietario nesta capital.

— Osorio Dantas, chefe do Serviço de Classificação do Algodão neste Estado.

— Joaquim Soares de Miranda, funcionário da Estrada de Ferro Central do Rio Grande do Norte.

Senhoras

— Transcorre hoje o aniversario natalicio da sra. Maria Dantas Pinto.

Jovens

Francisco de Assis Nunes, aluno do Curso Cientifico do Colegio Estadual e funcionario do Instituto de Aposentadoria e Pensões dos Comerciários, nesta cidade.

Senhoritas

Nani Bezerra, filha do prof. Severino Bezerra, diretor do Departamento de Educação.

— Aniversaria nesta data a srta. Edila Barbosa Pinto, filha de d. Maria Dantas Pinto.

— Ana Dulce, aluna do Colegio Estadual e filha do sr. Aluizio Camara e de sua esposa d. Natelie Gema da Camara.

— Irací Rodrigues de Araújo, filha do sr. Acrisio Rodrigues de Araújo e de sua esposa d. Albertina Rodrigues de Araújo, residentes nesta capital.

— Rita Teixeira Cabral, aluna do Colegio da Imaculada Conceição e filha do sr. Lauro Cabral, funcionario dos Correios e Telegrafos neste Estado, e de sua esposa professora Nisia Teixeira Cabral.

— Iracema Vieira Diniz, filha do sr. Agostinho Diniz, comerciante nesta cidade.

— Idesia Bastos, filha do sr. José da Silva Bastos, sub-contador Geral do Estado.

— Francisca Medeiros, filha do sr. José Antonio Medeiros e de sua esposa d. Amelia Medeiros.

Crianças

Tania Maria, filha do sr. José Alves de Gois e de sua esposa d. Amelia de Gois.

— Alberto, filho do sr. Felinto Pires e de sua esposa d. Esmeralda Pires.

NUPCIAS

Consorciaram-se no dia 23 do corrente, pelas 17 horas, na rua Princesa Izabel n. 458, nesta capital, na residencia do major José Victoriano de Medeiros, a sua cunhada Irací Xavier, filha do sr. Fabio Xavier e de d. Joana Rodrigues Xavier, ambos falecidos, com o sr. Altamiro Pinheiro, 3º sargento mecanico da FAB, com séde no Recife, filho do sr. Julio Alvaro Pinheiro, já falecido, e de d. Olivia Pinheiro, residente na cidade de Araçatuba, do Estado de São Paulo.

O ato civil foi presidido pelo dr. Arnaldo Neto, juiz Municipal substituto, secretariado pelo sr. Antodio de Azevedo, Escrivão do 4º Cartório. Serviram de testemunhas, por parte do noivo, o major José Victoriano de Medeiros e sua esposa d. Maria de Lourdes Medeiros e por parte da noiva, o sr. Raimundo Chaves, alto comerciante nesta praça e sua esposa d. Josefina Pinheiro Chaves. O ato religioso foi celebrado pelo pastor da Igreja Presbiteriana Independente, Sebastião Gomes Moreira. Paraninfaram por parte do noivo, o sr. Ricardo Braz, 3º sargento radio-telegrafista da FAB servindo em Parnamirim e sua esposa d. Nicacia Lemos Braz e por parte da noiva, o sr. Omar Lopes Cardoso, 1º tenente farmaceutico do Exercito e sua esposa d. Cloris Lopes Cardoso.

Após as cerimonias, foram batidas diversas chapas fotograficas pelo fotografo Grevi e servida lauta mesa de doces, bolos, salgadinhos e profusos copos de cerveja e guaraná.

Foram ouvidos diversos numeros de poemas folcloricos pelos vates conterraneos Victoriano de Medeiros e Zé Praxedes, o poeta vaqueiro. O casal Victoriano de Medeiros foi muito gentil para o grande numero de pessôas de suas relações de amizade, que compareceram as mesmas solenidades.

Os recem-casados embarcaram no dia 23, ás 5 horas da manhã, pelo avião da LAP, com destino a Recife, onde irão residir à Rua Imperial n. 1311

VIAJANTES

Da Capital da Republica, aonde fôra em gozo de ferias, regressou a esta cidade, o jovem Chateaubriand Pereira, gerente da agencia da Aerovias Brasil, em nossa capital, já havendo assumido suas funções naquela empresa de navegação aérea.

Clinica de Senhoras
— DO —
Dr. Etelvino Cunha

(ESPECIALISTA)
Curso de aperfeiçoamento ao Rio de Janeiro e São Paulo
PARTOS
Doenças de Senhoras
Ondas ultra-curtas, bisturi eletrico, eletrocoagulação etc.
Cancer — Tumores
CONSULTAS:
Das 16 horas em diante exceto aos sabados
CONSULTORIO:
Rua Cel. Bonifacio, 222
Fone: — 1852
RESIDENCIA:
Rua Joaquim Manoel, 598
Petropolis

CAMPEONATO MINEIRO

BELO HORIZONTE, 25 (M) — O America conserva a liderança do campeonato mineiro de futebol, tendo vencido ao Metalurzina, por 3x1.

No match complementar da rodada, o Vila Nova derrotou o Sete de Setembro, pela contagem de 3x2.



ESCRITORIO DE ADVOCACIA
Mozart Pedroza
— E —
Antonio Pinto de Medeiros
RUA DR. BARATA, N.º 211
Edificio Nova Aurora
1.º andar

BASQUETEBOL

Jornada perigosa para o Santa Cruz F.C.

Espetacular derrota do Palmeiras

O São Paulo triunfou por 5x1--Derrotado o Corintians em Vila Belmiro--Outros resultados

SÃO PAULO, 25 (M) — Foi concluida, ontem, a 8ª rodada do campeonato paulista de futebol.

Causou geral sensação a derrota espetacular do Palmeiras, frente ao São Paulo, no classico da rodada, cujo local foi o Pacaembu. Ponce de Leon (3) Teixerinha e Leonidas marcaram para os sanraulinos. O tento de honra do Palmeiras foi consignado por intermedio de Leno.

Nos demais jogos, o Ipiranga venceu o Jabaquara, por 3x1, e o Juventus derrotou o 15 de Novembro, pela contagem de 4x2.

O Corintians sofreu a sua segunda derrota no atual certame, ao enfrentar o Santos, em Vila Belmiro.

Juvenal marcou os tentos do vencedor e Bauner, de penaly, o goal do Corintians.

O encontro rendeu Cr$.... 133.112,00

Ambiente de confiança entre os rubro-negros

Os dois quadros estão invictos--Juizes e bancada

Em prosseguimento ao campeonato de basquetebol da cidade, medirão forças, esta noite, os quadros do Santa Cruz e do Esporte Clube de Natal.

Tanto o tricolor como o rubro-negro estão invictos, sendo que o campeão de 48 tem dois jogos realizados contra o Riachuelo e a AABB, tendo vencido por 17x16, respectivamente. O Esporte jogou apenas com o Andrade Neves, vencendo por 33x19, triunfo, portanto, bem expressivo.

A turma de Zelins está mais adestrada e como tal é favorita. Todavia, o rubro-negro será um adversario perigoso e naturalmente irá exigir grande trabalho dos tricolores. O encontro promete, por isto mesmo, oferecer bons lances e um transcurso dos mais movimentados.

O Santa Cruz apresentará Lelins, Chico, Fontenele, Poli, Oscar e Matos.

O Esporte deverá formar com Valfredo, Jessé, Eliezer, Helio, e Jurandir.

A arbitragem estará a cargo de Guerra e Paulo, funcionando a bancada do America.

Local: quadra da AABB, com inicio ás 19 horas.

Ainda a sensacional competição automobilistica realizada domingo

Colocação geral dos concorrentes com os respectivos premios--Notas

Repetimos que a cidade viveu horas de intensa vibração, assistindo o desenrolar da interessante e inedita Prova, denominada "Chicana Automobilistica", promovida pelo Departamento de Desportos do America Futebol Clube, como uma contribuição sua ás comemorações do 34º aniversario do Campeão do Centenario. Poucas festas de rua têm levado ás calçadas, praças e outros logradouros, tamanha multidão. Os pontos chaves da cidade, por onde passavam os concurrentes, se encontravam repletos de uma assistencia que não regateava aplausos á habilidade e perícia dos antagonistas em porfia. Foi, não resta duvida, um espetaculo empolgante. Enquanto isso acontecia nas ruas ,os Clubes apresentavam aspecto festivo pára recepcionar condignamente as graciosas "partners". Do elegante clube do Tyrol, ao aristocratico clube da Rodrigues Alves, não houve discrepancia. Foi uma colaboração valiosa essa prestada pelos clubes da cidade ao clube da "boite".

Não poderiamos esquecer aqui, a eficiente colaboração prestada pelos Snrs. Majores Flaminio Deodoro Nunes e Francisco Cavalcanti Filho, Comandantes respectivamente dos 13º R.A.A.Aé e 16º R. I., sem a qual — é preciso frizar bem, — não seria possivel a realização dessa arrojada iniciativa.

Essa colaboração se fez sentir não só no policiamento de grande parte do percurso, como, principalmente, permitir a Radio Poty a retransmissão pronta do desenrolar da Prove em cadeia com os radios de campanha, montados em viaturas automoveis.

O nosso palpite, com relação aos possiveis papões, foi até certo ponto exato. A dupla Ten. Luciano Baia-Isolado Cavalcanti, foi a premiada com todos os meritos de campeã. Constituiu uma dupla harmoniosa onde viamos um volante seguro, experimentado e arrojado, e uma partner viva e diligente. Os dois se completaram, tanto assim, que obtiveram 190,8 pontos, contra 178 do 2º colocado, e com um record de 19 minutos de percurso.

Xixico decepcionou os seus veniteentes fans, que o apontavam como o mais prestigiado concurrente. O sistema nervoso do grande volante parece ter sido atingido por esse favoritismo. Depois de uma passagem belissima na pista, onde bateu em record, perdeu-se em obstaculos faceis para o seu pulso, alem de errar parte do itinerario. Conseguiu apenas, o 14º lugar.

A grande surpresa, foi a conquista do 2º lugar, pelo jovem volante José Bezerra Cristino, pilotando um minusculo "Austin", de 40 HP. Essa colocação veio coroar o seu esforço, coragem e grande disposição, revelados em todo o percurso. Não fosse a sua inesperiencia de volante ainda jovem, talvez estivesse de posse de uma rodagem nova.

Outra espetacular surpresa foi a obtenção do 6º lugar pelo Dr. Tulio Fernandes, pilotando um "Opel" já bastante usado. A sua "partner", além de viva e desembaraçada, teve bafejo de sorte. Parabens.

(Continúa na 4.ª pagina)

ALCANCE A FELICIDADE QUE ASPIRA!

Procura de conhecer o meio de vencer as influencias opóstas á sua felicidade ,e vença os obstaculos da sorte usando um TALISMAN eficiente no assunto. Peça sem compromisso o interessante folheto explicativo, a P. EMTE, Caixa Postal 1141 — Porto Alegre — R. Grande do Sul.

Noticias do basquete

(DIVULGAÇÃO DA FNB)

Regras Oficias de Basquetebol

Regra II — Oficiais e s/ deveres

REGRA II — OFICIAIS E SEUS DEVERES

(Continuação)

O cronómetro será travado: ao término do tempo de cada período ou quando um juiz assinala uma falta, "desconto de tempo", inclusive para uma substituição. O cronometrista fará funcionar um cronometro de desconto de tempo, quando fôr ordenado "desconto de tempo" debitado ou para substituição, avisando ao Apontador para que dê sinal ao Árbitro, quando seja tempo de reiniciar o jogo. O Cronometrista deverá anunciar por meio de gongo, pistola ou sino a expiração do prazo de jogo de cada meio tempo ou período extra. Êste sinal dará término ao tempo regulamentar de cada período. Se o sinal do Cronometrista falhar ou não fôr ouvido, o Cronometrista entrará no campo ou usará outros meios para avisar o Árbitro imediatamente. Se durante êste tempo fôr obtida uma cesta ou marcada uma falta, o Árbitro consultará ao Cronometrista e Apontador. Se estiverem de acôrdo que o tempo havia terminado antes da bola estar no ar em sua trajetoria para a cesta ou a falta ser praticada, o Árbitro decidirá que a cesta não é válida ou ,em caso de falta, que esta deve ser despresada, salvo se fôr anti-desportiva; se, porém, estiverem em desacôrdo a cesta será válida ou a falta cobrada, salvo se o Árbitro tiver conhecimento de fatos que possam alterar esta decisão.

NOTA — O Cronometrista usará um cronómetro de trava colocado sôbre a mesa, de modo que ambos, êle e o Apontador, possam observá-lo.

24 — Quando se deve apitar:

Art. 13 — Os Juizes devem apitar sempre que tiverem que tomar uma decisão.

NOTA — E' essencial que o sinal do Apontador seja diferente dos do Cronometrista ou dos Juizes.

REGRA III — JOGADORES E SUBSTITUTOS

25 — Quadros:

Art. 1.º — Cada quadro consta de cinco (5) jogadores, um dos quais será o Capitão. O jogo não pode começar se um dos quadros não estiver em campo, pronto para jogar, com cinco jogadores. Se passados 15 minutos da hora do início o quadro faltoso não estiver presente, o outro quadro vencerá o jogo por desistência (FORFEIT).

26 — Capitão — Direito e deveres:

Art. 2.º — O Capitão é o representante do seu quadro, de cujo jogo cuidará e dirigirá. Deve fornecer ao Apontador, antes do começo do jogo, os nomes e números dos jogadores que vão jogar e os nomes do Instrutor ou Diretor do quadro. Se um jogador mudar o seu número durante o jogo, deverá avisar ao Apontador e ao Árbitro. O Capitão póde obter informação essencial quando necessaria, desde que o faça de maneira cortês. Nenhum outro jogador póde dirigir-se aos Juizes, salvo o previsto no art. 3.º desta regra.

NOTA — Os substitutos que chegarem tarde, mas já inscritos na súmula, poderão tomar parte no jogo.

Art. 3.º — Cada quadro tem direito a sete (7) substitutos. Antes de entrar em campo deve o substituto apresentar-se ao Apontador, dando o seu nome e número. O Apontador apitará imediatamente se a bola estiver morta ou logo que o esteja. O substituto permanecerá fóra de campo até que um dos Juizes o autorize a entrar em campo e apresentar-se-á imediatamente a um dos Juizes, dando o seu nome ou número e o nome ou número do jogador a quem vai substituir. Um substituto que entra em campo no começo do segundo tempo, não necessita se apresentar a um dos Juizes, devendo, entretanto, fazê-lo ao Apontador. As substituições deverão efetuar-se dentro de 30 segundos. Se consumirem mais tempo se considerará como periodo de tempo, que será debitado ao quadro infrator.

NOTA — Na ausência do Instrutor, os Juizes devem obter a aprovação do Capitão para cada substituição.

(Continúa)

Futebol em Currais Novos

Estatistica geral do 1o. turno

(De Correspondente)

Terminou ,afinal ,o 1º turno do campeonato curraisnovense de futebol, com a ingofismavel e justa vitoria do São Francisco Futebol Clube, que se sagrou campeão invicto, depois de uma campanha convincente e sensacional.

Atuando sempre com superioridade o time da mina de ouro só perdeu, durante todo o 1º turno, um ponto justamente para o vice-campeão, ou seja o Potiguar.

O time presidido por Neto Guimarães foi o vice-campeão merecendo a colocação e demonstrando possuir uma equipe capacitada.

Em síntese a colocação final do 1º turno foi a seguinte:

1º lugar: São Francisco Futebol Clube — 3 vitorias e uma empate; 1 ponto perdido e 7 pontos ganhos.

2º lugar: Potiguar Esporte Clube — 2 vitorias, 1 empate e uma derrota; 3 pontos perdidos e 5 pontos ganhos.

3º lugar: Cerro Corá Futebol Clube — 2 vitorias e 2 derrotadas; 4 pontos perdidos e 4 pontos ganhos

3º lugar: Brejui Esporte Clube — 2 vitorias e 2 derrotas; 4 pontos perdidos e 4 ganhos.

5º lugar: Seridó Esporte Clube — 4 derrotas; 0 ponto ganho e 8 perdidos.

OS ARTILHEIROS

1º Patrocinio (S. Francisco) — 5 goals

2º Gazeta (São Francisco) — 4 goals

3º A. Ranulfo (C. Corá), Luiz (São Francisco), Juarez (São Francisco) Joca Sapo (São Francisco) 3 cada.

4º L. Ranulfo (C. Corá), Doca (Brejui,, Piloto (S. Francisco), Xavier (São Francisco), Albano (C. Corá), Tico (Potiguar) e Chaguinha (Potiguar), 2 cada;

5º Binoca (Potiguar), Vavá (Seridó), Cicero (C. Corá), Fantasma (Brejui), Tamanca (Seridó), Maçaroca (Brejui), Jorginho (Potiguar), Pereira (Seridó)

goals contra — Rodin (Seridó) e Dico (C. Corá) 1 cada.

DEFESAS VASADAS

Cerro Corá 4 goals
São Francisco 5 goals
Brejui 5 goals
Potiguar 7 goals
Seridó 24 goals.

ARTILHARIAS

São Francisco — 24 goals
Cerro Corá — 3 goals
Potiguar — 6 goals
Brejui — 4 goals
Seridó 3 goals

ESCORES VERIFICADOS

São Francisco 3 x Brejui 1
Cerro Corá 4 x Seridó 1
Potiguar 1 x Brejui 0
São Francisco 15 x Seridó 0
Cerro Corá 3 x Potiguar 0
Brejui x Cerro Corá - WO
São Francisco 3 x Potiguar 3
Brejui x Cerro Coró — WO
Potiguar 2 x Seridó 1
S. Francisco 3 x Cero Corá 1.

A 7 de agosto proximo, as novas eleições na F. N. D.

Data marcada na reunião de domingo

Como fora anunciado, realizou-se, domingo, ás 14 horas, na séde do Instituto Historico, e segunda reunião promovida pelo dr. Nestor Lima, Interventor da Federação Norte-Riograndense de Desportos.

Na referida reunião, após serem abordados varios pontos relativos ao chamado "caso" da F.N.D., ficou decidido quanto á realização das novas eleições, a escolha da data de 7 de agosto proximo.

No decorrer das discursões o representante do America que, no caso de validade dos atos do sr. Rui Barreto, fossem anistiados os clubes punidos pela F.N.D. O representante do ABC, sr. Vicente Farache Neto, tomou parte ativa nos debates, sustentado — diante da decisão da CBD — a nulidade de todos os atos o presidente eleito a 31 de dezembro de 1948.

Noticiario Esportivo

RIO, (Meridional) — Apenas dezesseis concorrentes participarão das series finais do Campeonato do Mundo, em vista do parecer da FIFA. Os jogos seriam realizados de 29 de junho a 16 de julho, em locais determinados pela Confederação Brasileira de Desportos.

A mentora brasileira, porem, acha que o prazo é muito curto e vai dirigir-se á FIFA, pleiteando mais datas para a organização da disputa da "Coupe do Mundo". Ela quer um mês no minimo a fim de garantir tambem o exito financeiro do empreendimento. Não havendo prejuizos para a FIFA, que até poderá ganhar mais no aumento da porcentagem das rendas, a mentora nacional espera que o seu pedido seja atendido.

Os dezesseis paises disputarão a classificação em quatro series, em um turno completo em cada um. Serão, portanto, vinte e quatro matches. Com os seis do turno da serie final haverá um total de 30 jogos, que teriam de ser efetuados em 16 dias apenas. Assim, a CBD quer a dilatação do prazo para prevenir dificuldades financeiras. Essa é uma medida acertada da nossa entidade, que coloca acima de tudo o interesse dos torcedores e dos jogadores. Estes, principalmente, ganharão muito com isso, porque ficarão mais despreocupados e com a forma tecnica mais aprimorada.

o o o o

RIO — Meridional) — Confirmando nossa previsão o Botafogo encontrou dificuldades em contratar o goleiro Musil, pois o Rapid espera ganhar mais com a transferencia do jogador do que com a temporada. Tambem, existe o imprevisto de que somente depois do regresso da embaixada é que Musil poderá ir para o Brasil. Ele juntamente com os seus companheiros assinou um termo no qual comprometia-se a voltar ao seu Pais.

O campeão carioca vagaria ao jogador quatro mil cruzeiros mensais, incluindo luvas e ordenados. Mas não ficaria nisso apenas, porque não lhe faltariam meios para obter um emprego compensador. Houve o acordo! Acordo de clube para jogador e vice-versa. Mas apareceu o Rapid e exigiu uma indenização de 600 mil cruzeiros. Diante disso os mentores botafoguenses admitiram a impraticabilidade da transferencia pelo absurdo da exigencia do clube vienense.

94

Memorias de BARRETO PINTO

Dinheiro, Politica e Amor

Há Fariseus No P. T. B., Procurando Vender Getulio

1) O FATO DO DIA

Salgado Filho, na ausencia de Getulio, é a única autoridade para falar pelo P.T.B.

2) POST-SCRIPTUM

Bilhete a Nereu Ramos, o candidato das esperanças perdidas

3) MEMORIAS

Ainda o P.C.B. e o Ministro-Rajah.

4) A FOTO DO DIA

Até quando ? . . .

64.º CAPITULO

(Exclusividade dos Diarios Associados)

O FATO DO DIA

Quem observa o fenomeno que se passa no Partido Trabalhista Brasileiro, verifica o acerto da indicação do senador Salgado Filho para a Presidencia do Diretorio Nacional.

Se o sr. Paulo Baeta Neves ainda estivesse na Presidencia não teria forças para resistir á avalanche dos "trabalhistas" e "queremistas" que querem as posições e levar o PTB para os caminhos indicados pelos seus interesses pessoais, negociando em nome de Getulio para, no ultimo instante, apresentar ao Chefe os fatos consumados.

Alardeando o profundo espirito trabalhista e queremista, pensam que Getulio Vargas e o Povo não sabem que, dentre eles, uns exploraram a amizade do presidente-senador, para obter o apoio a fim de que os seus nomes fossem votados em outras legendas; e que outros pularam a janela; entraram na chapa e se elegeram, dizendo ao Povo do Distrito que eram "Getulio 100%".

Da tribuna da Camara Federal saltam, agora, defendendo Getulio, mas por trás dos bastidores negociam entendimentos com outros partidos.

Esses pobres de espirito, que são bem conhecidos, estão lançando mão de todos os recursos para hostilizar Salgado Filho. Escreveram cartas para as minorias descontentes nos Estados, intrigando e mentindo, dizendo-se apoiados pelo Presidente Getulio e afirmando gozar de sua intimidade.

Declarando-se saudosos da presença do grande Chefe, querem que o meu amigo Getulio venha depressa para o Catete e se envolva nos debates da sucessão.

Essas palavras não poderia deixar de dizê-las, quando muitos trabalhistas mandam-me perguntar o que é que há no P.T.B.:

— Não ha nada de importante, posso lhes responder: apenas que não se deixem levar pelas conversas fiados dos da intimidade" e dos que se apresentam como "queremistas 100%".

Salgado Filho é a única vez autorizada para falar em nome do Partido Trabalhista Brasileiro. No Distrito Federal, o deputado Segadas Viana, presidente do Diretório Regional.

São homens que não negociam postos, nem fazem cambalachos.

BARRETO PINTO

POST-SCRIPTUM — Mando este bilhete a Nereu Ramos. Duas palavras apenas: — "Pode desistir, meu honrado vice-presidente, que não será promovido. A sua candidatura está irremediavelmente perdida. De maneira alguma, terá a solidariedade de Getulio Vargas. E por uma razão muito simples: — o presidente de honra do P.T.B., e o maior líder nacional, não tem confiança no seu ex-interventor. Sei que grande movimento tem sido feito, para arranjar uma palavra de apoio de São Borja. Mas, esta palavra não virá. E' o que posso garantir, com provas provadas". — B. P.

Barreto PINTO

MINHAS MEMORIAS

Vem desde o tempo do Brasil Colonia, segundo os historiadores. Os nossos magistrados, por uma questão de escrupulo, não gostam de ouvir, diretamente, as partes interessadas. Desconversam mesmo com os advogados quando são por eles procurados para falar sobre processos pendentes de julgamento. Tudo nos autos; é o que dizem: para isso, é que temos as regras e os prazos processuais.

Procurei, entretanto, quebrar a praxe, diante do monstruoso parecer themistocliano, apoiando o Partido Comunista do Brasil. Telefonei ao relator, Francisco Sá Filho, meu velho amigo, o Xiquito, que o conheci comendo um doce de côco, quando ainda jovem, morava na rua do Humaitá, em companhia de seu pai, esse grande brasileiro, que foi o Ministro Francisco Sá. Na minha telefonema que foi demorada, pedi-lhe a atenção especial para as acusações formuladas, na denuncia, todas revestidas de provas. E, no dia seguinte, mandei-lhe um memorial, tendo, antes, a lealdade de fornecer uma cópia ao advogado do P.C.B., o operoso sr. Sinval Palmeira.

Finalmente, na sessão de 2-5-1946, pela Resolução n. 762 "A", desprezando as preliminares levantadas pelo procurador Themistocles Cavalcanti, o Tribunal Superior Eleitoral mandou proceder ás investigações requeridas.

* * *

As investigações foram procedidas pelo Tribunal Regional Eleitoral do Distrito Federal, e presididas pelo ministro (naquela época, desembargador) Afranio Antonio da Costa, figura de relevo da Justiça Brasileira, sereno e liberal. Todas as diligencias, requeridas pelo PCB foram deferidas. Daí porque o processo de instrução, tornou-se moroso, porém, muito elucidativo, havendo sido organizados dezenove — 19 — volumes de autos!

Em face dos preceitos da legislação eleitoral, o ministro Afranio Costa entendeu que a função do Tribunal Regional estava limitada ao relatorio. Aproveitou, porém, o ensejo para ressaltar varios pontos importantes que ficaram devidamente apurados: — a criminosa duplicidade dos Estatutos do PCB, e a intromissão de elementos estrangeiros nas atividades dos setores comunistas.

Criou-se, deste modo, uma situação bastante difícil para o Dr. Themistocles Cavalcanti. Dest'arte quando lhe foram transmitidos os autos para emitir o seu segundo parecer, aguardei ansioso para saber como é que iria sair-se do impasse. Decorreram varios dias. Refleti, e entendi que deveria requerer ao Relator, para que fosse considerado incompatibilizado o honrado ex-Procurador Geral. Foi desnecessario, requerer, porque ele proprio, logo depois, julgou-se impedido para continuar a funcionar no processo de fechamento do PCB sendo convocado na forma da lei do Ministerio Publico, o procurador regional, Alceu Barbedo.

Foi reexaminada a materia, e diante dos resultados da investigação procedida, o Ministerio Publico concluiu pelo provimento do recurso, para cancelar o registo do partido vermelho na Republica Auri-Verde do Brasil.

* * *

Em março de 1947, estava tranquilamente numa casa de chá, quando ali apareceu Leilah a tremenda comunista, que já lhes apresentei, em meu penultimo capitulo.

Em sua companhia, vieram mais duas lindas criaturas. Convidei-as para tomar assento em minha mesa. No principio, fizeram aquela conversa mole que nós bem conhecemos; que a demora seria curta, porque estavam com pressa, precisavam ainda ir á modista, ao dentista, etc. Insisti, e acabaram aceitando, prazerosamente.

Esse demonio de origem slava que segundo me informaram está, hoje, na Russia ou em Berlim, na zona ocupada pelos soviéticos, começou falando de Beethoven e de Listz. Não me dei por achado, bem sabia que o plano dela era outro — e falei da Nona Sinfonia e dos Preludios. Perguntou-me como ia a Politica, e eu lhe respondi que ia bem, muito obrigado. Sentiu, porém, que era o momento azado, para tocar na questão, e o fez de modo ironico:

— Então, Barreto, está se lavando em agua de rosas, hein?

— Gosto muito de me banhar em agua de rosas, mas não sei onde quer chegar?

— E' que estamos na reta final . . .

— Ora, Leilah se estou tomando banho com agua de rosas, é evidente que não poderei estar galopando na reta final . . .

— Força de expressão — redarguiu a misteriosa criatura do credo stalinico — na reta final do julgamento do Partido Comunista . . .

— E' verdade, mas V. ainda está comunista, apezar desse lindo vestido de veludo preto?

Estava avida para me provocar, mas se conteve, dizendo-me:

— Barreto é preciso ter cuidado . . .

— Leilah, quando lhe vejo, tenho sempre muito cuidado para não me perder com a sua graça e com a sua beleza.

* * *

Foi fixado o dia 7 de maio de 1947 para o julgamento final do processo do PCB. No dia 2, procedente do Rio Grande do Sul, recebi o seguinte aviso aéreo, datilografado, numa maquina horrivel . . . — "SE DESAPARECER A VIDA LEGAL DO PCB, UMA OUTRA VIDA DESAPARECERA', — assinado — Olho de Satanaz".

Não me perturbei. Achei mesmo muita graça. Tanto que naquele famoso dia 2 de maio de 1947, o que mais me impressionou foi uma festa "Turca" no apartamento de uma das mais lindas criaturas que passou por esta Maravilhosa Cidade, e na qual o ministro teve as honras de Rajah.

Depois de um formidavel rodopio, a que nos entregamos nos salões do belo apartamento, numa "Scherezade" inesquecivel, saí com o Rajah, depois das tres da madrugada. E sem perder a sua linha, falou-me, com autoridade:

— Festas desta natureza, Barreto, asfixiam-me de prazer. Pelo gosto desse pessoal, eu seria posto a margem. Estaria "off-side", mas como sou o Tal que póde arranjar bons negocios tenho até as honras de Rajah. Julgando-me que vão arranjar o que querem, enganam-se redondamente. Eu, aqui sou o Rajah, e fóra daqui sou o Ministro. E o Ministro não conhece as Odaliscas . . .

E, cantando La Donna é mobille, o honrado Ministro tomou o seu chapa branca e, eu, embarquei no meu Jeep, que me ofereceu o Capitão Woodstman, das forças americanas.

(CONTINUA)

DIARIO DE NATAL

NATAL — Terça feira, 26 de Julho de 1949

Estiveram em Natal adidos aeronáuticos estrangeiros

Homenageada a comitiva pelas autoridades brasileiras - Regresso ao Rio de Janeiro

Estiveram domingo ultimo em visita ás instalações da Base Aerea de Parnamirim, os adidos aeronauticos ás em baixadas dos paises americanos no Rio de Janeiro, os quais, a convite do ministro Armando Trompowski, acabam de realizar uma visita ás bases e demais estabelecimentos aeronauticos no Norte do pais.

A comitiva, que era composta do general-brigadeiro Ruben C. Hood, esposa e filha; comodoro Bayne e esposa; coronel Castro Lima, esposa filha, cel. Barrientes, cel. Buchadet, tenente-coronel Telez, tenente-coronel Cannata e capitão Patterson, chegou em Parnamirim ás 18 horas daquele dia, sendo recebida pelo comandante e oficialidade da Base Aérea.

A's 20 horas, presentes o representante do governador do Estado, sr. José Ariston Filho e srs. gal. Fernando Tavora, comandante do Destacamento de Natal, major Guidão da Cruz, comandante da Base Aérea, capitão de mar e guerra Heitor Batista Coelho, comandante da Base Naval, deputado Dioclecio Duarte, prefeito Silvio Pedroza, coronel Aluisio Moura, sr. Custodio Toscano, sr. Paulo de Viveiros, major Flaminio Nunes, capitão Francisco Cavalcanti Filho, capitão Mauricio de Souza Leite, tenente Manoel Leão Filho, srs. João Matos nogueira, Sinai Neves, Mário Lira, Ernani Moura, Edilson Varela e Gabriel Camara, acompanhados de suas respectivas familias, foi realizado no Clube da Aeronautica, na Rampa um jantar-dançante em homenagem aos ilustres visitantes, o qual decorreu em ambiente de elegancia e distinção.

Ontem pela manhã após percorrerem detidamente as instalações da Base Aérea de Parnamirim, os adidos aeronauticos estrangeiros regressaram ao Rio de Janeiro.

Quinta-feira, a segunda Noite Universitária

Grande interesse pela sua realização — Concurso do Bando Academico do Recife

Continuam intensos os preparativos para a realização na proxima quinta-feira, nos salões do Aero Clube, da grande festa de confraternização universitaria, promovida pelos estudantes norte-riograndense de curso superior e dedicada á sociedade natalense.

Os salões do elegante clube do Tirol vêm recebendo caprichosa ornamentação para o maior brilhantismo da 2ª noite Universitaria, cujo sucesso promete sobrepujar o alcançado o ano passado, já estando para isso contratadas duas excelentes orquestras, dentre as quais o Bando Academico do Recife, conhecido em todo o Nordeste brasileiro como um dos mais perfeitos e harmoniosos conjuntos orquestrais.

Os promotores da festa vêm recebendo o mais justo apoio e incentivo por parte das autoridades estaduais e municipais, além do comercio, industria e imprensa, o que vem mais ainda assegurar o exito de sua realização.

Regressou o sr. Alcides Carneiro

Inaugurado o conjunto residencial do I.P.A.S.E. — Presença de altas autoridades — Jantar na residencia do sr Felizardo Moura

Inaugurou-se, domingo ultimo, nesta capital, o nucleo residencial construido pela agencia do IPASE, á Av. Hermes da Fonseca, no bairro do Tirol, e destinado aos associados daquela autarquia.

A's 16,30 horas, o Governador José Varela, sr. Alcides Carneiro, presidente do I.P.A.S.E. e o sr. bispo diocesano, d. Marcolino Dantas chegavam ao local, onde já se encontravam os representantes do gal. Fernando Távora, e dos comandantes da Base Naval e da Base Aerea de Natal, além do Prefeito da Capital, chefe de Policia, outras autoridades, associados do IPASE, pessoas gradas e representantes da imprensa.

Iniciando a solenidade o sr. bispo d. Marcolino Dantas concedeu a benção do novo conjunto de 32 casas, após o que discursou denominando de "Vila Alcides Carneiro" aquele nucleo residencial e destacando o beneficio que a autarquia prestava não só aos associados como também á nossa capital.

Em seguida, falou o sr. Jurandyr Cerri, gerente do IAPASE neste Estado sobre as realizações daquela autarquia. Usou da palavra um representante do IAPTEC e por fim discursou o sr. Alcides Carneiro, que em brilhante discurso referiu-se ás atividades da delegacia regional do IPASE, e aos novos planos de realizações daquela entidade.

Logo após o Governador José Varela desatou a fita simbolica dando por inaugurada a "Vila Alcides Carneiro".

As autoridades e demais pessoas presentes passaram, então a percorrer todas as instalações da vila.

HOMENAGEM AO SR. ALCIDES CARNEIRO

Domingo ás 20 horas realizou-se na residencia do Sr. Felizardo Firmo de Moura em Petropolis um jantar em homenagem ao Sr. Alcides Carneiro. E tiveram presentes além do Sr. Felizardo Firmo de Moura e senhora, o homenageado, os snrs. Jurandir Cerri delegado do IPASE e Cromwell Tinoco funcionario da autarquia e ainda o engenheiro Gentil Ferreira de Souza, construtor do grupo residencial inaugurado. Foram trocadas saudações manifestando-se o Sr. Alcides Carneiro magnificamente impressionado com a homenagem.

ALMOÇO NA RESIDENCIA DO SR. FRANCISCO BRITO

O sr. Alcides Carneiro foi tambem homenageado pela familia Francisco Brito com um almoço em sua residencia á praça Dom Vital. Estiveram presentes o governador José Varela deputado Dioclecio Duarte, Jurandir Cerri, sr. Teodulo Avelino, sr. Eloi vino Cunha e o des. Tomaz Salustino vice-governador do Estado.

REGRESSOU ONTEM

Ontem em avião da Cruzeiro do Sul regressou ao Rio o sr. Alcides Carneiro. Ao seu embarque estiveram presentes autoridades, amigos e funcionarios da autarquia.

Baile de gala sábado no America

As festividades do mês de aniversario do America serão encerradas no proximo sabado com um baile de gala, na "boite" programado para ser iniciado ás 22 horas. Essa festa está despertando grande interesse nos circulos sociais da cidade e antecipa-se para a mesma o mais integral sucesso. Reunida na noite de ontem, a diretoria do clube rubro tomou novas providencias para o exito do baile. Está ainda em organização um grande show para ser apresentado no baile de gala e as mesas estarão á disposição dos associados a partir de amanhã. Tudo indica que o America encerrará com o maior brilhantismo as festividades aniversarias.

AVISO

Ao Comercio, ao público e aos freguêses do estabelecimento "ARTES GRAFICAS", desta capital

A proprietaria do estabelecimento "ARTES GRAFICAS", da Av. Tavares de Lira, n. 96, desta Capital, AVISA a todos quantos este lérem ou dêlle noticia tiverem, que assumiu, nesta data, a Gerencia diréta de sua firma "VIUVA A. LYRA", em virtude de ter revogado e, em consequencia, tornado sem qualquer efeito legal, os poderes conferidos para tal fim, em cinco (5) de maio de 1944, ao sr. Miguel Ribeiro de Aguiar, por instrumento público de Procuração lavrada ás fls. 61 do Livro n. 46 de Procurações, do 1.º Cartório desta Capital.

Natal, 11 de julho de 1949.

a) VIUVA A. LYRA

Fui ciente, de pleno e geral acôrdo
MIGUEL RIBEIRO DE AGUIAR
Reconheço as firmas dos signatarios do presente acôrdo
VIUVA A. LYRA — MIGUEL RIBEIRO DE AGUIAR
Natal, julho de 1949
Em testemunho da verdade
Cicero Vieira de Mello
Tabelião Público

DR. JACOB VOLFSON

(Curso de Aperfeiçoamento na Argentina)
OLHOS, OUVIDOS, NARIZ E GARGANTA
OPERAÇÕES E TRATAMENTOS
Consultorio: — Praça João Maria, n.º 64 — Fone: 1971
Consultas: — Das 15 ás 17 horas

Em memória de Henrique Castriciano

As solenidades, hoje, nesta capital

Por iniciativa conjunta da Liga de Ensino, dos corpos docente e discente da Escola Domestica e do Gremio Litero-Musical "Auta de Souza" foram programadas para hoje, 2º aniversario de sua morte, expressivas solenidades em homenagem à memoria do dr. Henrique Castriciano, fundador daquele modelar estabelecimento de ensino.

Assim, esta manhã, celebrou-se na Capela Salesiana uma missa pelo eminente desaparecido e, às 19,45, no salão de honra da Escola Domestica, efetuar-se-á uma sessão solene.

Serão oradores, na cerimonia, o dr. Varela Santiago, presidente da Liga de Ensino, a profª. Chicuta Nolasco Fernandes, pelo corpo docente e a estudante Illiete Gurgel, pelo corpo discente. Alguns dos mais belos poemas do dr. Henrique Castriciano serão declamados, tambem, por alunas do educandario.

Todas as ex-alunas da Escola estão sendo convidadas a comparecer à solenidade, bem como os admiradores e amigos do ilustre morto.

NOVO PRESIDENTE DO BANCO D OBRASIL

RIO, 26 (Meridional) — O presidente da Republica assinou decretos hoje efetivando na pasta da Fazenda, o sr. Guilherme da Silveira e nomeando Ovidio Abreu, presidente do Banco do Brasil.

RADIO POTI' DE NATAL

EMISSORA ASSOCIADA

PROGRAMA PARA HOJE

17,00 — Prefixo
17,03 — Musica Popular Brasileira
18.00 — Ave Maria
18,03 — 2.ª Ed. do Grande Jornal Potí — Pat. de Paula, Irmãos & Cia.
18.20 — Dois Tombos em dez Minutos — Pat. da Aguardente "Dois Tombos"
18,30 — Orquestra Odeon
18,45 — Programa Evangelico
19,00 — A Cronica da Noite
19,05 — Andy Yona
19,00 — Agencia Nacional
20,00 — Orquestra
— Mariza Machado
— Paulo Tito
— Gil Barbosa
— José Mauricio
21,30 — Variedades Musicais
21,55 — Acalanto
22,00 — Encerramento

PROGRAMA PARA AMANHA

9.00 — Prefixo
9,03 — Bom Dia Musical
9,30 — Música Popular Variada
10,00 — Ataulfo Allves e suas pastoras
10,30 — Ritmos cubanos

(Continua na 4ª. pagina)

A CIDADE

Transcrevemos hoje neste local, a primeira de duas cronicas do major Umberto Peregrino sobre o restaurante do SAPS. Fazemo-lo com prazer e estamos absolutamente seguros de que os leitores deste jornal ficarão plenamente satisfeitos com as explicações daquele meu velho amigo. E' realmente uma historia "penosa, embaraçada, decepcionante" a da construção do restaurante de Natal e isso muito principalmente para nós, que tão gostosamente publicamos há quasi 4 anos, as pomposas declarações de um representante da autarquia que quando aqui esteve, afirmou alto e bom som que doasse o Estado o terreno, e dentro de três meses estaria iniciada a construção do magnifico edificio que serviria de séde para o grande restaurante do SAPS em Natal. A esse tempo não estava à frente da autarquia o nosso conterraneo, não lhe cabendo assim a culpa pela leviandade de um funcionário categorisado do SAPS.

"O Prólogo de uma História" explica, porem, melhor o assunto. — Y.

PROLOGO DE UMA HISTORIA . . .

Umberto Peregrino

Ora meu caro Edilson Varela, dizem-me que aquele cronista que se assina Y, no "Diario de Natal" é você em pessoa. Recusar-me-ia a admitilo se a notícia não me viesse de diversas fontes, "geralmente bem informadas" . . . O caso é que o cronista Y parece dispensar-me uma assidua e rija má vontade. Vai não vai ocupa-se da minha humilde pessoa, a seu ver gravemente faltosa para com a nossa querida cidade. Sempre a mesma falta me imputa o cronista Y, a de não se construir o projetado restaurante do SAPS, em Natal. E' claro que eu me dôo com a insistência da acusação, de todo em todo injusta, e tive impetos de ocupar, por minha vez, a minha coluna de cronista, para retribuir convenientemente aquilo que se me afigurava pura má vontade do outro. Preocupações maiores, porém, me solicitaram e não cheguei a fazê-lo. E felizmente que assim foi, porque vindo agora a saber que o Y é você, já não admito a hipótese de "má vontade". Compreendo que você tão somente defendia um legitimo e alto interêsse da nossa cidade, e, se era injusto com a direção de um Serviço Público, o era por deficiencia de informações. Mas isto só aconteceu até hoje, porque aqui estou para ministrar-lhe completos e definitivos informes sobre o caso.

Você tomará conhecimento de uma história penosa, embaraçada, decepcionante, mas capacitar-se-á de que a êsse seu humilde conterrâneo nenhuma culpa toca por tão melancólico desenvolvimento. Eu, muito mais que você, tenho sofrido por causa do Restaurante de Natal. Sofro o que sofre você com as infindas delongas em torno de sua construção, e sofro mais com a clamorosa injustiça de vê-las atribuidas a mim.

Por que logo eu emperraria a efetivação de um tão grande e urgente beneficio para a gente mais necessitada de minha terra? Seria eu um administrador relaxado ou um filho desnaturado? Nem uma coisa nem outra, você bem o sabe.

Confio, pois, que você se convencerá quando conhecer a história exata, e absolverá gostosamente o triste administrador que recorreu ao colega cronista desta coluna, para poder falar-lhe mais franca e familiarmente.

Até amanhã, com a verdadeira história.

Ainda em ponto morto o problema da sucessão

Provoca descontentamento a incapacidade dos três presidentes na solução do caso

"Será lançado um nome mineiro á sucessão" - declara o senhor Maurício Andrade

RIO, 27 (Meridional) — A despeito da grande onda de rumores em torno da situação politica do pais friza-se que o problema da sucessão encontra-se em verdadeiro ponto morto causando grande descontentamento a incapacidade que vem demonstrando os três presidentes dos partidos do Acordo em encaminha rem o problema para um terreno firme seja em que sentido for. Não conseguem um entendimento nem decidem-se em atitudes definitivas.

UM NOME MINEIRO PARA A SUCESSÃO

RIO, 27 (Meridional) — O deputado pessedista mineiro, Mauricio Andrade que regressou á Belo Horizonte declarou á imprensa que a sua impressão é que a solução a que chegarão os partidos, será um acordo sobre o lançamento de um nome mineiro á sucessão presidencial.

Acrescentou que a insistencia do senador Nereu Ramos pela formula Jobim significa que subiu a cotação do nome do sr. Bias Fortes. Disse ainda aquele deputado mineiro que o deputado Agamenon Magalhães do PSD pernambucano está sistematicamente contra qualquer nome de Minas.

Provoca desconfiança o requerimento do deputado

Focalizado na Camara Federal o caso das refinarias — Adiada a assinatura do convenio com as firmas francesas

RIO, 23 (Meridional) — O deputado Emilio Carlos apresentou na Camara um requerimento que equivaleu ao lançamento da suspeita da idoneidade de uma das firmas com as quais o governo brasileiro assinará contrato para o fornecimento e instalação da refinaria de petroleo.

A proposito o general João Carlos Barreto, presidente do Conselho Nacional do Petroleo declarou: "Posso dizer que se a firma não fosse idonea não teria sido siquer convocada para apresentar proposta e muito menos se iria com ela celebrar o contrato porque isso seria fragilidade impressionante. Quanto à idoneidade da Hidrocarbom,

(Continúa na 4a. página)

Pela manutenção da estabilidade de emprego após dez anos

Numerosos protestos do dep. Porfirio da Paz, na Assembléia paulista, contra a pretensão das classes patronais em modificar a legislação trabalhista neste sentido — Ainda não foi discutida sua proposição — "E' um direito incontestavel, e uma das maiores conquistas dos trabalhadores do campo"

S. PAULO, 27 (M.) — O deputado Porfirio da Paz apresentou na Assembléia Legislativa uma porção de protestos contra pretensão das classes patronais de Araxá de modificar a legislação trabalhista no que se refere à estabilidade de emprego depois de dez anos de serviço.

Sua proposição entretanto não foi votada nem discutida em consequencia de não ter havido pronunciamento do plenario sobre o assunto e principalmente os representantes trabalhistas.

Ouvimos alguns deputados sobre o assunto ,tendo o sr. Valentim Amaral, dito que a moção mineira terá o mesmo destino de outra identica apresentada pela representação gaúcha. O sr. Cassio Ciampolini disse: "Há muito tempo que as classes patronais vem dirigindo uma campanha sistematica contra a estabilidade de empregos". Adiantou: "Evidentemente a manutenção do empregado que envelheceu no trabalho e perdeu parte de suas forças deve reduzir as vantagens economicas de exploração de qualquer ramo de atividade, quando a força de produção fosse diminuindo Depois de afirmar que a tese da bancada mineira significa um retrocesso ao processo dos tempos em que se considerava o caso social como um caso de policia, lembrou os desmentidos opostos pela Associação e da Federação de Comercio de São Paulo à noticia desse fato, quando se pretendeu um protesto neste sentido na Assembléia Estadual.

Concluí afirmando que as classes patronais desejam manter a tranquilidade no seio do operariado contribuindo para a paz social devem se declarar neste momento contrarias à supressão do direito de estabilidade que é um direito incontestavelmente, e uma das maiores conquistas dos trabalhadores do campo, um direito social.

Dupla incidencia no imposto não é possivel

Uma questão entre o Estado do Piaui e a Cia. Souza Cruz, sobre o imposto de venda e consignações, o STF é favoravel a Empresa

RIO, 27 (Meridional) — O Supremo Tribunal, por votação unanime, acaba de decidir uma questão entre a Cia. Souza Cruz e o Estado do Piaui, a respeito da incidencia do imposto de vendas e consignações, sendo favoravel áquela empresa.

O Estado pretendia cobrar o imposto sobre as vendas de mercadorias transferidas para o seu territorio e ai efetuadas pelos estabelecimentos do fabricante. Defende-se a Cia. Souza Cruz, alegando que o dispositivo constitucional sobra o imposto no Estado de origem, por ocasião da transferencia da mercadoria.

Alega o advogado do Estado que as qualidades de industrial e comerciantes existem na Souza Cruz, e sendo distintas, equivalem a operações de comercio interno de mercadorias. Assim, só ao Estado compete a tributação

O advogado da Cia. sustentou em sentido contrario, afirmando que a isenção tributaria estabelecida em lei Federal compreende operaçõse relativas a mercadorias em estabelecimentos no Piaui, como em outros Estados uma vez que são feitas pela companhia e já sujeitas ao imposto na transferencia no lugar de origem. Dupla incidencia não seria possivel. A Lei Federal regulava bem a incidencia do tributo, pois que tais operações eram de artigos transferidos de um Estado para outro, de carater inter-estadual e, consequentemente em nada podia ofender o texto constitucional.

Decidindo, o Supremo Tribunal despresou os embargos da Fazenda do Piaui decidindo que "O Estado não pode tributar as vendas de mercadorias transferidas pelo fabricante".

95

Autorizado o presidente Auriol a ratificar o Pacto

DIARIO DE NATAL

ORGAO DOS "DIARIOS ASSOCIADOS"
Fundado em 18 de Setembro de 1939

ANO X — NATAL — Quarta feira, 27 de Julho de 1949 — Nº. 1.945

Não cabe ao Executivo a denuncia do acordo trabalhista

O Ministro do Trabalho, em entrevista a imprensa refere-se à regulamentação dos jogadores de futebol — Continúa em estudo o caso das eleições sindicais— Nenhum aumento mais nas utilidades

RIO, 27 (Meridional) — O ministro do Trabalho concedeu uma entrevista à imprensa dizendo que a denuncia da convenção trabalhista não depende do Executivo, mas do Legislativo ao qual foi solicitado.

Em seguida afirmou que a legislação trabalhista não aplica-se a jogos de futebol pelo que baixou uma portaria designando uma comissão composta do sr. Dorival Lacerda, Helio Estendier Valente de Andrade, Ibsen Rossi, Heleno de Freitas e José Antero de Carvalho para estudar o assunto e elaborar um ante-projeto.

Disse ainda que não se trata de regulamentar o futebol nem de entrar na economia privada das empresas, mas, regulamentar, o emprego dos artistas dos pés. Sobre as eleições sindicais disse que continuam em estudos a espera de que se conclúa dentro em breve com a regulamentação reformada sobre o assunto.

Finalmente afirmou o titular da pasta do Trabalho que o governo determinou que a CCP não mais permita o aumento de utilidades ,evitando assim o constante aumento do custo de vida e o circulo vicioso.

COMO SE PRONUNCIOU O GOV. ADEMAR DE BARROS

S. PAULO, 27 (...) — Falando ainda sobre a denuncia da Convenção Trabalhista, feita pelo Executivo Federal, o governador Ademar de Barros declarou que não criará embaraços, nem ficou desgostoso com a medida. Ao contrario, ficara satisfeito com a economia que poderá fazer.

Sobre a atitude politica que apoia na atual situação, disse: "Não podendo protelar a discussão do problema sucessório, aceito a Fórmula Jobim. O ideal seria adiar as discussões. E' um erro contra a administração, da questão, agora. Diante de fato consumado, só posso aceitar o debate. Basta que dirijam-me o convite para que comece a tratar do assunto com outros partidos. Estarei à disposição de todos para discutir o problema sucessório".

Finalizando, disse: "Dou plena apoio à tese do senador José Americo de que o acordo inter-partidario fracassou e precisa ser substituido por um entendimento mais amplo".

Não terá o registro cassado

RIO, 27 (Meridional) — O T. S.E. concluiu ontem o julgamento da representação do senador João Vilasboas pedindo o cancelamento do registro do Partido de Representação Popular, sob a acusação de ser contraria à Constituição, sendo uma continuação da Ação Integralista.

Votaram o sr. Rocha Lagoa, Djalma Cunha Melo e Oliveira Sobrinho que se manifestaram pela permanencia do registro do PRP.

Preparam caminho para uma serie de conferencias quadripartites

BERLIM, 27 (UP) — Os delegados dos quatro governos militares preparam o caminho para uma série de conferencias quadripartites, a fim de reduzir a divisão da Alemanha e de Berlim. Segundo um porta-voz aliado, numa conferencia de uma hora aqueles delegados chegaram a um acôrdo sobre o procedimento a seguir. Ficou resolvido que os governadores militares ou seus delegados efetuem reuniões, o mesmo fazendo também os quatro comandantes de Berlim e os quatro representantes especiais dos governadores militares.

Luta entre veteranos de guerra judeus e a policia

TEL-AVIV, 27 (UP) — Cerca de quatrocentos imigrantes e veteranos de guerra judeus, empenharam-se numa luta livre com a policia, quando realizavam uma manifestação pedindo pão e trabalho. Os manifestantes arrombaram o portão que dá para o pátio do Parlamento e tentaram penetrar nêste último. Os membros da Comissão de Negócios Internos do Pariamento assistiram das janelas a luta, que terminou depois de um quarto de hora, com numerosos feridos de parte a parte.

O Reporter Fala Sobre Araxá

(Cronica de Djalma MARANHÃO, enviado especial do "Diario de Natal" e "Radio Poti" á Conferencia Economica de Araxá)

ARAXA', 21 (Por Djalma Maranhão, enviado especial dos "Diarios e Radios Associados") — A delegação do Rio Grande do Norte chegou ao Distrito Federal em duas turmas. Cada um procurou o seu ramo, destinando-se a hoteis, indo para as casas de parentes.

Passamos um dia nos ares, partindo de Parnamirim, pela manhã, parando rapidamente no Recife e em Salvador, aonde aguardavam no aeroporto a progenitora do jornalista Romildo Gurgel e duas irmães do delegado Aldo Fernandes. Na pitoresca Canavieiras, tomamos agua de coco verde e na simpatica Vitoria do Espirito Santo, encravada entre duas serras, devoramos os famosos "sanduiches" e adquirimos pequenos potes de mel e de saborosa cachaça... E a visão magnifica do Rio de Janeiro se descortina A baia da Guanabara enche os olhos ,as fortalezas, o Cristo Redentor e os arranha-ceus subindo para as nuvens, apresentam a cidade dinamica na sua armadura moderna de cimento armado, aliando a beleza natural o genio arquitetonico do homem Os norte-riograndenses sentem-se orgulhosos da grandeza imensurável de Parnamirim, o maior aeroporto do Continente e natural encruzilhada do mundo civilizado.

Passamos dia e meio na Capital Federal. Revemos velhos lugares e abraçamos uma avalanche de conterraneos na Cinelandia e na Galeria Cruzeiro. "Seu" Andrade, fundador do Bar Grande Ponto, que é hoje nacionalmente conhecido como o lugar de convergencia da vida diuturna natalense, pergunta pelos parentes, conhecidos e convida o reporter para ir jantar em sua residencia. Gil Soares, o Machiavel do PSD norte-riograndense elogia uns e critica muitos, com o seu espirito arguto e profundamente mordaz. Mario Montenegro, com auto-suficiencia, doutrina sobre os problemas do sal. Fomos a um cinema em companhia do uzineiro Ubaldo Bezerra e assistimos a uma fita infame, estrelada por Carmen Miranda. Estivemos com Genivaldo Rabelo e Manoel Maria de Vasconcelos, os "big" dos circulos publicitários do Rio de Janeiro. Andamos por toda a parte. Acompanhados por José Xavier e Romildo Gurgel, percorremos o Flamengo, Botafogo, Copacabana, Leblon, Ipanema, Jardim Botanico, Jockey Clube. Estivemos na zona norte, em Vila Isabel e no Mayer, que é uma verdadeira cidade maior do que Natal. Aproveitamos todos os minutos, dia e noite, visitando os centros granfinos e os "bas-fouds"; nas "boites", nos "dancings" e nas gafieiras, o espirito reagindo e examinando a materia que pedia descanço ,um pouco de sossego. São os espinhos e prazeres da profissão. O reporter precisa ter alma de beduino...

ARAXA', 21 (Crônica de Djalma Maranhão, enviado especial do DIARIO DE NATAL e "Rádio Poti") — Olhamos para o mapa. Estamos em pleno coração do Brasil, nos confins de Minas Gerais, nas fronteiras do longinquo Mato Grosso, nas proximidades do Planalto Goiano, muito perto do alto sertão paulista. E' a grandeza do Brasil, imenso, desconhecido, que precisa despertar para cumprir seu destino histórico de lider continental.

Quando constatamos as extraordinárias possibilidades do Brasil, sentimos uma confiança inabalável no futuro. Um dia os caboclos indomáveis das ridentes caatingas nordestinas fundirão as suas energias com o bravos homens do sul, sacudindo o indiferentismo mórbido que nos

(Continua na 4ª. pagina)

Em agosto, no Rio, o sr. Vargas

RIO, 27 (Meridional) — O deputado Euzebio da Rocha declarou que o senador Getúlio Vargas estará no Rio sem falta, na segunda quinzena de agosto. Acrescentou que o ex-ditador está ao par da politica nacional e acompanha interessado os acontecimentos.

Disse: "Não acredito que o senador Getúlio venha apoiar a candidatura do governador Ademar de Barros à sucessão presidencial. Acrescentou que voltará em breve ao Rio Grande do Sul para nova visita ao sr. Vargas, mas, acompanhado de seus colegas do PTB de São Paulo e do Rio.

"O maior sustentaculo da paz na Europa"

LONDRES, 27 (UP) — Bernard Shaw qualificou Stalin como o maior sustentáculo da paz na Europa" e acusou o governo trabalhista britânico de estar provocando uma "guerra jacobina contra a Rússia".

Em carta enviada ao deputado Zilliacus, recentemente expulso do Partido Trabalhista em virtude de seus pontos de vista esquerdistas, o grande humorista irlandês declarou: "Votar contra você é votar por uma nova guerra". Zilliacus é membro do Parlamento, representando Gateshead, tendo publicado hoje um panfleto sob o titulo: "Porque fui expulso".

Shaw dirigiu-se a Zilliacus tratando-o de "Meu caro Zilly". Acrescenta que o governo britânico "diante de uma bancarrota nacional, polidamente chamada crise de dólar e epidemia de greves, afirma que não apenas as greves, mas todas as criticas às suas tolices são coisas dos comunistas".

Por 398 contra 287 votos, a decisão da Assembleia Francesa

PARIS, 27 (UP) — A Assembléia Nacional Francesa decidiu por 398 contra 287 votos, autorizar o presidente Auriol a ratificar o Pacto do Atlântico, após acalorados debates que duraram a noite toda. A medida deverá subir agora ao Conselho Consultivo da República, e depois de sua aprovação alí, voltará à Assembléia para a leitura final. Após, o projeto irá à Presidencia da República, para ser assinado. A única oposição à ratificação, proveio dos comunistas.

Reunião do Conselho Federal do Comercio Exterior

RIO, 27 (Meridional) — Durante a sessão ordinaria do Conselho Federal do Comercio Exterior, o sr. Anapio Gomes diretor geral do orgão em relatorio verbal feito em plenario, deu conhecimento á casa de uma comunicação recebida do Loide Brasileiro, sobre a noticia de negociações que estão sendo entaboladas entre nosso governo e o da França, para a venda áquele pais, de 5.400 toneladas de café, que, segundo a noticia, seriam transportadas em navios franceses. A seguir referiu-se ao expediente do Departamento Economico e Consular do Ministerio do Exterior, no qual se encontra anexada uma copia de um oficio do Consulado do Brasil em Shangai sobre o oferecimento feito por um grupo de industriais chineses, para aplicação de capitais em nosso pais, na industria do papel. Disse o sr. Anápio Gomes que a ocupação militar daquela cidade aconselhava o adiamento do exame do assunto.

RADIO POTI' DE NATAL

EMISSORA ASSOCIADA

PROGRAMA PARA HOJE

17,00 — Prefixo
17,03 — Musica Popular Brasileira
18,00 — Ave Maria
18,03 — 2.ª Ed. do Grande Jornal Potí — Pat. de Paula, Irmãos & Cia.
18,20 — Dois Tombos em dez Minutos — Pat. da Aguardente "Dois Tombos"
18,30 — Tino Rossi
19,00 — A Cronica da Noite
19,05 — Trigemios vocalistas
19,00 — Agencia Nacional
20,00 — Quarto de Hora da Criança
20,15 — Glorinha Oliveira
— Julio Granados e Orq.
— Paulo Tito
21,00 — Panorama Esportivo
21,10 — Rádio Suplemento Selecionado
21,55 — Acalanto
22,00 — Encerramento

PROGRAMA PARA AMANHÃ

9,00 — Prefixo
9,03 — Carmena Carvalho
9,30 — Música Popular Variada
10,00 — Vozes Femininas do Brasil.
10,30 — Melodias de Tio Sam
11,00 — Nelson Gonçalves
11,20 — A Republica Informa
11,30 — Rapsodias do Ar:
— Melodias Panamericanas
— Mariquinha & Maricota
— Pat. da Movelaria IDEAL
— Cartaz Cinematografico Pat. da CIREDA
— A Música do Dia
— Prefixo Musical — Pat. da Alfaiataria Londres
— Gazeta Sonora — Pat. de Santos & Cia. Ltda.
— Cartaz do Rio Grande — Pat. da Empreza Rio Grande Ltda.
— No Mundo do Cinema — Pat. da Fábrica de Mosaicos Penêdo
— 1.ª Ed. do Grande Jornal Potí — Pat. de Paula Irmãos & Cia.
— Lira Sertaneja — Pat. de Araújo Freire & Cia Ltda.
12,45 — Parabens á Você

—(*)—

A Rádio-Suplemento-Selecionado apresentará hoje, ás 21,10 o poema simfonico de Tschaikowsky — "Francesca da Rimini".



IMPASSE

BERNARDES — Há uma pedra no caminho das nossas conversações.
KELLY — Pedra, uma conversa. Há o Nereu.
(Charge de Augusto Rodrigues — Distribuição pela AGENCIA MERIDIONAL)

DIARIO DE NATAL
Orgão dos "Diarios Associados"
Propriedade da "Empresa O DIARIO Ltda."
Redação e Oficinas: — Av. Rio Branco, 325
Fundado a 18 de Setembro de 1939
Diretor e Gerente
Edilson Varela
ASSINATURAS:
Ano ..... Cr.$ 130,00
Semestre ..... " 70,00
Avulso ..... " 0,30
Atrasado ..... " 1,00
SUCURSAIS:
Serviço de Imprensa Ltda., Rua 7 de Abril
SÃO PAULO
Serviço de Imprensa Ltda., Ed. Odeon (sala 802)
RIO DE JANEIRO

Dinheiro para os municipios

Está anunciado que a Delegacia Fiscal, nesta capital, recebeu a devida ordem, por parte da Diretoria da Despesa do Tesouro Nacional, para entrega a 41 municipios potiguares da quota constitucional que lhes cabe, decorrente do imposto de renda. Em conjunto, a importancia a ser paga, sóbe a Cr$ 9.390.225,90, devendo no entanto ser obedecido o duodécimo, a razão de Cr$ 20.820,90 cada um. Excluidos desses recebimentos estão, aliás, os municipios criados ultimamente, e o da Capital.

Evidentemente, apezar de ser esperado esse pagamento, porque a verba teria forçosamente de ser distribuida, convenhamos que a noticia é auspiciosa, e chega em tempo oportunissimo.

Antes de tudo, a soma é razoavel para um exercicio financeiro, e a sua simples enunciação sugére logo a perspectiva de que serviços e empreendimntos uteis ás nossas comunas poderão ser objetivadas com a ajuda desses recursos. Serviços e empreendimentos em setores de legitimo interesse coletivo, como o da educação, o da saude, o do transporte, — previstos, de resto, com alguns outros de identica importancia, pela lei federal que instituiu aquele auxilio aos municipios, para constituirem, preferencialmente, os problemas administrativos a merecerem a imediata atenção dos prefeitos, na utilização da verba recebida.

Se temos municipios no Estado cujos orçamentos ostentam apreciavel nivel de arrecadação, como os de Mossoró, Macau e Areia Branca, que atingem alguns milhões de cruzeiros, a realidade é que a maioria se debate em estreitas rendas, que mal vão além do pagamento normal ao funcionalismo.

De qualquer maneira, porem, tanto para os mais ricos como para os mais pobres, a soma de mais de duzentos mil cruzeiros destinada a cada um significará contribuição eficiente e sensivel, restando apenas que seja aplicada com zelo construtivo e espirito publico.

Os prefeitos deverão prestar contas, oficialmente, dos seus gastos, á Diretoria das Rendas Internas, mediante um Relatorio, e ao Congresso Nacional, assim como comunicar ao Departamento de Assistencia aos Municipios a utilização do auxilio.

Advertencia de Dutra ao governador paulista

Murilo MARROQUIM

"ASSIM esperemos que os mais acodados ou ambiciosos saibam colibir-se, quando não por beneficio da comunidade, ao menos em proveito proprio". Advertiu o general Dutra, no seu discurso de ontem, ao abrir tapiumente a abertura da campanha presidencial. A alusão pode caber, perfeitamente, a varios politicos, e principalmente, a alguns que teimam em deixar de pôr o interesse publico da administração, vendo apenas o poder eventual á sua frente. O sr. Adhemar de Barros deve ter se colocado imediatamente a carapuça. Na competição o litoral de 1951, o governador está varios corpos de vantagem dos demais competidores eventuais. Partiu sozinho vendo a raia aberta e ainda abandonada. E quando a direção nacional do PSD lhe acenou que a corrida a um não estava certa que ele poderia esperar o sinal do "starter" para partirem juntos, que respondeu o governador? Respondeu, em entrevista amplamente divulgada, que não aceitava mais convite nenhum; que ninguem o chamo antes; que antes desejaram expurga-lo do poder; que agora é tarde, corre por conta propria, sem contas a dar a ninguem. E continua muito acodado, na direção do poder.

CURIOSO é ver o sr. Adhemar de Barros, proclamando simplesmente que não quer acertos com ninguem — enquanto insiste o PSD em chama-lo para decidir sobre um candidato eventual de conciliação. E' precisamente isto, conforme informamos na nota anterior, que criou um novo impasse nas negociações tripartidarias. Argumentará a direção nacional pessedista, guiada pelo sr. Nereu Ramos, que existe o sr. Getulio Vargas além do pertubador e vario Adhemar. E que o sr. Getulio Vargas ainda não disse (e até tem insinuado o contrário) que deseja correr sozinho, sem a proteção de ninguem e sem proteger quem quer que seja. Portanto, é preciso ficar aberto o caminho para o chefe do PTB, mas sua abertura está fechada as rotas das negociações tripartidarias.

ENQUANTO as dificuldades resurgem no plano nacional partidário, a combinação regional de Minas Gerais ganha consistencia. O sr. Milton Campos, mandou advertir elementos responsaveis mineiros, no plano federal, que não autorizara nem autorizava quaisquer demarches em favor de sua propria candidatura. Simultaneamente o sr. Deodato presidente da UDN mineira proclama que o partido vai disputar, com candidato pró-

(Continua na 4ª. pagina)

O primeiro passo para a rendição incondicional

ASSIS CHATEAUBRIAND

RIO, 23 — Insistir na formula Jobim equivale ou em requintada má fé ou em deserção da defesa do regime democratico. A primeira pessoa convidada para retirar a formula da consulta geral é o seu proprio autor. Não há mais porque convidar o sr. Getulio Vargas e tampouco o sr. Ademar de Barros, para participarem de uma negociação, que um e outro repelem por desajustados com o entendimento que deve inspirar.

Ambos recusam-se a tomar conhecimento, a esta altura, do acordo interpartidario. Desconhecem-no. Fazem empenho e mevita-lo. O acordo é uma formula de politicos e eles são povo, apnas povo, exclusivamente povo, decidido a transbordar dos quadros liberais enfermiços e decadentes, para rolarem frementes, baquicos, no lençol das maças. Rechaçaram categoricamente "a priori" o que se procura com o acordo partidario e que é o candidato democratico unico. Como populistas, obstinam-se em não tomar contacto com uma formula, que reputam a antitese dos seus ideais de combate pela conquista dos postos do governo democratico. Até porque no conteudo da sua ação civica, o conclave com partidos do tipo do PSD da UDN e do PR significará consorcios hibridos, uniões espurias. Em lugar da acomodação, Adhemar e Getulio preferem a arena com a luta franca.

Postos de fora até hoje do que se convencionou chamar o "acordo interpartidario", não veem porque assimilá-lo na hora de fazer-se a sucessão do general Dutra. Chefes de massas, agitadores de turbas, subversivos da estrutura do demo-liberalismo, segundo o antigo estilo, sentem-se emasculados em adotar candidaturas que traduzem o voto e o interesse de blocos que lhes são antagonicos. Como os outros não estão dispostos a rever os seus programas, Getulio Vargas e Adhemar de Barros tampouco se decidem a reexaminar as doutrinas que constituem fundamentos da sua atividade politica. Não entraram pois no salão, onde se reune a familia interpartidaria, porque já sairam, depois de um curto passeio pelo "hall" de entrada do cassino. Ficam no "sereno", com a arraia miuda. Aguardam as contradansas para mais tarde ver onde e como farão tambem a sua festa.

Se ha, neste momento, dois homens claros, dois homens nitidos, no meio da impotencia e da confusão dos partidos do meio, são os chefes do PTB e do PSP. E' um ato de suicidio o que praticam os do PSD, da UDN e do PR, quando se eximem de agir com o mesmo gesto concreto, que tiveram os lideres populistas. Os firmemente nas forças que representam. Ambos preferem ficar dentro das suas linhas e sob as suas bandeiras, a formarem uma aliança em face da qual acreditam só viriam a perder substancias pelas restrições que as massas fariam ás suas respectivas condutas, bem como pelas transigencias que teriam de admitir aos seus dogmas e metodos.

Qual a replica que os responsaveis pelo acordo interpartidario oferecem ás palavras positivas, de quem não quer conversar, do governador de São Paulo e do chefe do Estado Novo? Vemos na estavagante e na tola insistencia do vice-presidente, dentro da reunião dos tres chefes, para que os srs. Adhemar de Barros e Getulio Vargas sejam solicitados" (a expressão é autentica) a tomar parte nas demarches, em que termos de lealdade o sr. Nereu Ramos negocia com os seus companheiros dos partidos do centro. Ele ainda está em causa. Ele insiste em ser candidato. Ele não perdeu a esperança de manobrando até o fim, ver aceita a sua candidatura pelo proprio PSD, a UDN e o PR. Tendo perdido o vigor da ofensiva, cai agora na defensiva. Mas essa defensiva não é bem uma retirada, porque o sr. Nereu Ramos é obstinado, pretende jogar até o fim, enquanto tiver um trunfo no naipe do seu carteado.

Como poderia jogar o vice-presidente mais uma, duas, três e quatro semanas, cansando os adversarios e prolongando ao mesmo tempo a sua execução inevitavel? A perspectova do quadro é a mais simples. Salta á observação do primeiro aprendiz do jogo politico. Ele põe dentro da cidalela duas quintas-colunas" populistas. Com quem virão pegar-se os dois agitadores, o bandeirante e o gaucho? Certo não haverá de ser com ele, senão com o sr. Valadares, o sr. Mangabeira o brigadeiro Gomes, o sr. Milton Campos, o sr. Gabriel Passos. Pois não é outra coisa que ele quer, antes de entregar a cabeça para receber a pena capital, com que se castigam aqui os insofridos que pulam primeiro na pista. E' uma campanha de obstrução, em que está hoje empenhado o sr. Nereu Ramos, e não uma jornada honesta para a escolha do candidato democratico á presidencia. E tão palpavel quanto visivel uma escassez total de sinceridade de sua parte em normalizar a vida do pais tirando do nosso caminho a crise da sucessão, para levar o povo a preocupar-se com o problema de base da sua existencia.

Na defensiva, quanto á sua ambição de candidatar-se, o vice-presidente desencadeia a ofensiva da desmoralização do acordo interpartidario. Que é o que ele faz senão demonstrar, em rounds sucessivos, que os tres partidos democraticos, detentores das massas eleitorais, por todo o pais, são incapazes de encontrar a harmonia em torno não de um programa, que já teem, mas de um candidato comum para sucessão do atual presidente?

A cruel consequencia a tirar do impasse criado dentro da Comissão dos tres é que esta nova experiencia democratica não merece o crédito que lhe abonaram os autores do 29 de outubro. E' pavorosa a inflação de ambições, de interesses pessoais e de companario, de paixões espurias, a feira de vaidades, no mercado republicano. Desmoraliza-se cada dia o regime ao mesmo tempo que se debilita a sua estrutura. Isto para uma rendição incondicional é um passo, mesmo porque do outro lado do nevoeiro se dilui o perfil do velho e incorrigivel caudilhismo que vive, que viveu sempre das discordias domesticas e do desentendimento dos politicos.

Democracia de Montesquieu

Austregesilo de ATHAYDE

Evidentemente há certa veemencia na declaração do general Góis Monteiro de que os partidos regionais acabariam destruindo o Brasil como a formiga saúva ou que foram responsaveis pelos nossos males durante a Republica.

Esses partidos foram produto do excesso de federalismo na primeira fase do regime. Corresponderam a certas concepções e necessidades do tempo. Hoje foram ultrapassados e só devemos cuidar de partidos nacionais.

* * *

Atribuir a simples partidos incipientes que jamais tomaram forma organica, como eram as facções do "PR" a responsabilidade pelas nossas infelicidades públicas equivale a transferir a um bode expiatorio as culpas que são do povo, da sua formação politica e moral, constituindo até mesmo etapas inevitaveis do seu progresso.

O que é perigoso e denuncia má disposição para realizar grandes colsas, é ficar estagnado nos passos ruins da historia, sem forças para evoluir.

* * *

Ora, isso não nos aconteceu.

Temos agora os partidos nacionais, ajustando-se aos poucos ás novas realidades. Abandoná-los para regredir ás formas antigas seria pessimo indicio de mau carater.

Mesmo porque só os partidos do centro refugam os principios da disciplina nacional.

Os dos extremas são exemplares nesse sentido, provando que não conseguimos ainda dar á democracia o sentido de desinteresse e isenção, as virtudes austeras que Montesquieu exigia como condição da sua existencia.

RETRATO DO BRASIL

Indústria do vestuario

O exame procedido por "Conjuntura Economica, nos balanços de cinquenta e três sociedades com séde no Distrito Federal e em São Paulo e que exploram a industria do vestuario revela, para 1948, resultados curiosos. Em primeiro plano, vale destacar que, das sociedades investigadas, apenas uma acusou perdas no exercicio em foco. Esta era constituida de capital inferior a 5 milhões de cruzeiros. Dezesseis outras companhias não distribuiram dividendos: desses, doze eram constituidas de capital inferior a 5 milhões, e duas de capital superior a 20 milhões. Por outro lado, doze companhias distribuiram dividendos até 12% do capital; dentre elas, 4 eram constituidas de capital inferior a 5 milhões de cruzeiros, e 6 de capital entre 5 e 20 milhões.

As empresas que distribuiram dividendos acima de 12% do capital montaram a 24. Dessas, 17 eram constituidas de capital inferior a 5 milhões de cruzeiros; 5 de capital entre 5 e 20 milhões; e 2 de capital superior a 20 milhões. Observa "Conjuntura Economica" que as maiores sociedades são as que tiveram rendimento mais elevado; a politica geral do grupo das grandes sociedades é de distribuição em larga escala dos lucros auferidos. O fato de as sociedades desse tipo apresentarem uma taxa de distribuição pequena deve-se ás duas que não distribuiram dividendos e á que o fez na base de 2,5% sobre o capital.

Em conjunto, a industria do vestuário pesquisada comava com um capital de 117,2 milhões. Pois bem, no exercicio de 1948, os lucros consignados nos balanços alcançaram 126,1 milhões de cruzeiros, o que quer dizer 30,0% do capital e 23,5% da soma de capital e reservas. Ainda no referido exercicio, foram transferidos para a reserva 16,3 milhões, e distribuidos dividendos da ordem de 45,4 milaões. Verifica-se, do confronto dessas cifras, que os dividendos montaram a 36,0% dos lucros, e a transferencia para reserva atingiu a 12,9% dos lucros.

Nas sociedades constituidas de capital superior a 20 milhões de cruzeiros, os lucros alcançaram 36,5% do capital e a 27,1% da soma de capital e reservas, enquanto os dividendos foram a apenas 22,5% dos lucros. Em referencia aos dividendos, a melhor percentagem é encontrada nas sociedades constituidas de capital entre 5 e 20 milhões; nelas, os dividendos montaram a 73,3% dos lucros, enquanto os lucros foram a apenas 16,1% do capital.

Incerteza na Alemanha

DOROTHY THOMPSON
Copyrigth dos "D. A."

Depois de passar um mês na Alemanha em todas as três zonas ocidentais com incursões na russa, um mês de intensas conversações com membros dos governos militares dos Estados Unidos, da Inglaterra e da França, com funcionarios da administração da Cooperação Economica, com politicos alemães, industriais e gente comum, fazendo ao mesmo tempo observações visuais e lendo os jornais alemães inclusive os comunistas a primeira e unica conclusão a que chego é de que a Alemanha ainda está como que suspensa no ar. Um temeroso ar de incerteza paira sobre tudo e a atitude dominante é a de "esperar para ver em que fica".

* * *

Em agosto, serão realizadas as eleições gerais para o Budestag. Depois disso, a Alemanha Ocidental terá um governo central, ao mesmo tempo que a autoridade dos governos militares será reduzida á que é definida no estatuto da ocupação.

Mas a quem esse governo representará? Ao povo alemão? Cada eleitor poderá escolher entre os varios partidos, dos quais os três mais importantes são os Democratas Cristãos, os Social Democratas e os Comunistas. Mas representarão realmente esses partidos, separados ou em conjunto, o povo alemão? Não. Os dois maiores partidos favorecidos pelos Aliados Ocidentais tem em conjunto menos de dois milhões de membros. A grande massa do povo alemão é politicamente neutra.

* * *

O povo alemão, quatro anos depois da guerra, não sabe em que acreditar, do ponto de vista politico, moral ou economico. Mostra-se ele em geral espantosamente desinteressado da constituição elaborada com tanto tempo e esforço em Bonn. Exceção feita dos politicos militantes, é dificil encontrar um alemão que já lhe tenha lido os texto.

A falta de confiança nos novos lideres politicos que são na sua maioria velhos lideres do tempo anterior a Hitler, é quase universal. O velho epiteto de "Bonzen", aplicado pelos exploradores politicos, com que o povo chamava os politicos da Republica de Weimar, e depois, os mais altos nazistas, está de novo em circulação.

Um inquerito recente a respeito da opinião atual dos alemães sobre o nazismo, isto é — se o nazismo era basicamente bom embora eivado de erros teve como resultado que um numero incrivelmente grande de pessoas afirmou que vivia melhor sob o regimen nazista do que agora. Mas que significa essa resposta? O nazismo era um conjunto de muitas coisas. Significava muitos empregos e oportunidades de ganhar a vida, uma distribuição mais justa dos artigos de primeira necessidade e uma comunidade forte, onde "cada um sabia o seu lugar". Significava tambem os desumanos campos de concentração, nacionalismo extremado e a guerra.

Que é, portanto, que os alemães recordam com nostalgia? O inquerito não o diz.

* * *

Todo o exercito de ocupação cultiva a dissimulação e a dissimulação envenena o caracter. O alemão vive isolado como um paria. Os seus conquistadores vivem completamente afastados do povo alemão, nas melhores propriedades nas mais belas vilas e nos melhores apartamentos das zonas menos destruidas das grandes cidades, cujas ruinas parecem as de um planeta morto.

Essa gente representa o poder de fato, com ou sem governo. A palavra "Quisling" tem repercussões desagradaveis na Alemanha, como em toda a parte. Por outro lado, os processos de des-

(Continua na 4ª pagina)

A politica aliada na Alemanha

BARRETO LEITE FILHO

Um debate travado ha poucos dias, nos Comuns, entre Bevin e Churchill sobre os problemas da administração aliada da Alemanha, veio repor em foco a questão tantas vezes discutida da responsabilidade pela formula de "rendição incondicional" imposta aos paises vencidos pelos vencedores da segunda guerra mundial. Bevin atribuiu a esta formula grande parte das dificuldades com que as potencias ocupantes têm esbarrado, na administração do antigo Reich, e declarou que, embora membro do gabinete britanico durante a guerra, só tivera conhecimento deka pelos jornais. Churchill por seu lado, replicou que não fora consultado a respeito admitindo ainda que se o gabinete britanico houvesse tido oportunidade de se manifestar, teria sem duvida deteconselhado a exigencia de "rendição incondicional". Em resumo o que resultou do debate foi que o unico responsavel por essa exigencia era Roosevelt. Churchill informou que o presidente dos Estados Unidos enunciou a ideia em uma conferencia de imprensa dada durante a reunião de Casablanca, sem o ter ouvido antes. Embora no fundo em desacordo, o 1º ministro britanico teve de fazer um rapido calculo sobre se a posição mundial da Grã Bretanha, comportava uma divergencia ostensiva com o chefe do governo norte-americano. A conclusão desse rapido calculo foi que valia mais a pena ceder, ou seja aceitar o fato consumado da exigencia de rendição incondicional.

Que Roosevelt foi o responsavel, e o responsavel unico, por esta formula, já era coisa sabida há muito tempo. Ela é considerada mesmo um dos graves erros da politica de guerra do presidente. As concessões feitas a Stalin, na reunião de Yalta, formam um outro capitulo desses erros. Em um e outro desses dois casos, as consequencias têm sido graves. Por isto é inevitavel que ambos esses pontos de historia da guerra sejam frequentemente repostos em discussão. O simples fato de que em um debate sobre a politica atual da Grã Bretanha para a Alemanha, a exigencia de "rendição incondicional" tenha sido invocada por Bevin contra Churchill, e que este se tenha desculpado com Roosevelt, revela que uma decisão errônia pode influir, durante anos sobre o curso dos acontecimentos: A materia que aparece, assim, merecedora de um exame mais atento, pelas lições que contem.

E' preciso considerar, antes de tudo as circunstancias em que Roosevelt enunciou a sua formula. Naquela época o que ele certamente temia era uma paz negociada que não eliminasse as raizes do nazismo. O inconveniente fundamental da formula de rendição sem condições reside em que ela é, em ultima analise, uma formula utopica, abstrata, inexequivel. Uma nação é uma entidade historica irredutivel. Pode ser superada pela estrutura mais ampla de uma federação internacional, como a Commonwealth Britanica, mas não pode ser suprimida por um movimento de retrocesso. O que a formula de rendição incondicional poderia, portanto, conseguir, seria a supressão de qualquer governo, na Alemanha, mas, de um modo ou de outro, os vencedores teriam sempre de tratar com a nação alemã, tomada na sua nudez, diretamente, sem governo, sem representantes, sem ninguem que falasse por ela, mas com o seu corpo vivo apesar de mutilado. O resultado seria a situação absurda que realmente se criou e que ainda subsiste de uma administração direta dos vencidos pelos vencedores, na qual estes assumiam todas as responsabilidades para as quais não estavam, nem podiam estar preparados.

Roosevelt desejava evitar que o nazismo sobrevivesse á derrota, se não pelas suas figuras principais mais comprometidas, ao mesmo por certos dos seus elementos básicos, o militarismo, o nacionalismo, o expansionismo alemão, que tinham sobrevivido á derrota de 1918. Neste sentido, a formula de rendição incondicional poderia ter um valor momentaneo, ainda por outro lado, tivesse contribuido para prolongar a guerra, porque sempre os aliados se recusaram a prestar qualquer auxilio aposição interna da Alemanha e nunca tomaram em consideração, por exemplo, os conspiradores que acabaram por armar contra Hitler o atentado de 20 de julho de 1944. No que se refere, porem, á politica de após-guerra e que a formula de rendição incondicional se revelou mais funesta, antes de mais nada porque autoridades a subdivisão que autorizou a subdivisão em quatro zonas, das quais os russos não tardaram a considerar a sua como uma especie de propriedade exclusiva. Bastaria que o armisticio tivesse sido assinado com um governo provisorio alemão, surgido da derrotada de Hitler, para que o problema da unidade da Alemanha, que hoje ninguem sabe quando será resolvido não se tivesse sequer apresentado. E como não é justo que só sejam acusados os russos por coisas em que todos têm a sua dose de culpa, cabe dizer tambem que a "rendição incondicional "abriu margem a todos os erros e excessos por exemplo da politica nacionalista francesa, em relação á Alemanha, representada na geração atual pelo general de Gaulle, e que parte da concepção fundamentalmente esteril e anti-historica de uma nova fragmentação do Reich. A formula de Roosevelt abriu margem igualmente ao celebre Plano Morgenthau de transformar a Alemanha em um pais pastoril o que representa uma especie de coroamento do disparate.

Mas não deixa de ser tambem verdade, por outro lado, que a formula de "rendição incondicional", apenas enunciada pelo presidente Roosevelt e executada na Alemanha depois da sua morte, poderia ter sido, corrigida nos seus efeitos mais funestos, por uma politica inteligente dos governos aliados do periodo de após guerra. Não pretendo insinuar que Roosevelt teria seguido um curso diferente, se houvesse sobrevivido. Tudo indica que teria cometido os mesmos erros dos seus sucessores. Do conjunto dos seus atos, decisões e pensamentos conheci-

(Continúa na 4.ª pagina)

PORTO - AEROPORTO

O Porto

LOIDE BRASILEIRO — Saiu de Porto Alegre em demanda dos portos do norte, até Natal, o cargueiro Cabedelo, sendo aqui esperado hoje. Retornará daqui ao porto de origem e escala, recebendo carga.

— Do sul é aguardado aqui dia 31, o paquete Pará. Retornará daqui ao sul, escalando em Recife, Salvador, Rio e Santos.

— O paquete Duque de Caxias, está sendo esperado aqui, dia 9 de agosto, vindo do sul. Retornará ao sul, escalando em Recife, Salvador, Rio e Santos.

— O paquete Comdte. Ripper está sendo esperado aqui dia 7 de agosto, vindo do sul. Retornará ao sul, escalando em Recife, Salvador, Rio e Santos.

— Do norte, é aguardado aqui dia 30, o cargueiro Ascanio Coelho. Prosseguirá para o sul, até Porto Alegre e escala, recebendo carga.

— O cargueiro Rio São Francisco, procedente do norte, está sendo esperado aqui dia 2. Prosseguirá para o sul, até Itajai e escala, recebendo carga.

— O cargueiro Atalaia é aguardado aqui dia 12 de agosto, vindo do sul. Retornará ao sul, até Porto Alegre e escala, recebendo carga.

— Do norte, é aguardado aqui dia 1 de agosto, o cargueiro Rio Doce. Prosseguirá para o sul, até Porto Alegre e escala, recebendo carga.

— De Porto Alegre e escala, está sendo esperado aqui, dia 11 de agosto, o cargueiro Rio Guaiba. Prosseguirá para o norte, até Manaus e escala, recebendo carga.

COMPANHIA COSTEIRA —

— Do sul, está sendo aguardado aqui dia 3 de agosto, o cargueiro Aragano. Daqui irá a Fortaleza.

— Do sul, é aguardado aqui dia 15, o cargueiro Arassú. Retorna ao sul, até Santos e escala, recebendo carga.

— De Porto Alegre e escala está sendo esperado aqui, dia 3 de agosto, o paquete Itaimbe. Prosseguirá para o norte, escalando em Fortaleza, São Luiz e Belem. De retorno aqui chegará dia 16 de agosto, prosseguindo para o sul, escalando em Recife, Maceió, Salvador, Rio, Santos, Rio Grande e Porto Alegre.

— Do sul é esperado aqui hoje, o cargueiro Itaguassú. Retornará ao sul, até Porto Alegre e escala, recebendo carga.

— O cargueiro Campinas é aguardado aqui dia 8 de agosto, vindo do sul. Retornará ao sul, recebendo carga.

CIA. COM. E NAV. — Do sul, é esperado aqui, dia 30, o cargueiro Buri. Daqui irá a Fortaleza e Areia Branca.

PROXIMAS SAIDAS DE NOVA YORK:

O Mormackite saiu dia 15.

— O Mormacreed sairá dia 28 deste, todos para portos brasileiros.

THE BOOTH LINE — De Londres é esperado aqui hoje ou amanhã, o Hubert. Retornará ao continente europeu, recebendo carga para Lisbôa, Leixões e Londres.

— De Londres é aguardado aqui na 2a. quinzena de agosto, o Sussex Trader. Retornara a Europa, recebendo carga para os portos de Lisboa, Leixões, Londres e Antuerpia.

Aviação

AERO GERAL — Dia 25, chegou do Rio o PP-AGC, tendo desembarcado aqui:

Do Rio: Homero Nobrega, Laurentina Araújo, Silvino Salvino de Araújo e Moacir Freire. A aeronave retornou ao Rio no dia seguinte, levando:

Para João Pessoa: Eduardo Vieira.

Para Recife: Haroldo Ferreira, Edson Oliveira, Maria Ermila Morais Guerra, Irmã Fried, Geraldine Comber, Lectacio Tenorio Guedes e Rita Silva.

Elimine as Espinhas

A causa Combatida no 1.º Dia

Logo à primeira aplicação, Nixoderm começa a eliminar as espinhas como si fosse por mágica. Use Nixoderm á noite e V. verá sua pele tornar-se lisa, macia e limpa. Nixoderm é uma nova descoberta que combate os germes e parasitas da pele causadores das espinhas, frieiras, manchas vermelhas, acne, impigens e erupções. V. não poderá libertar-se de suas afecções cutâneas a menos que elimine os germes que se escondem nos minúsculos poros de sua pele. Portanto, peça Nixoderm ao seu farmacêutico, hoje mesmo. A nossa garantia é a sua maior proteção.

Nixoderm — Para as Afecções Cutâneas

ESCRITORIO DE ADVOCACIA

Mozart Pedroza

— E —

Antonio Pinto de Medeiros

RUA DR. BARATA, N.º 241

Edificio Nova Aurora

1.º andar

Homens Rejuvenescidos por Tratamento Glandular

Freqüentes levantadas ou micções noturnas, ardência, resíduos esbranquiçados na urina, dôr na base da espinha dorsal, na ingua, nas pernas, nervosismo, debilidade, perda de vigor, podem ser causados por uma enfermidade na próstata. Esta glândula é um dos mais importantes órgãos masculinos. Para controlar êstes transtôrnos e restaurar rapidamente a saúde e o vigor, siga o novo tratamento científico chamado **Rogena**. Mesmo que seu sofrimento seja antigo, garantimos que **Rogena** o aliviará, revigorizando sua glândula prostática e fazendo com que V. se sinta muitos anos mais jovem. Peça **Rogena** em qualquer farmácia. Nossa garantia é a sua melhor proteção.

Rogena — indicado no tratamento de prostatites, uretrites e cistites.

MOORE-McCORMACK Lines

"MORMACTERN" — Esperado de New York e escalas a 14 de Agosto, sairá no mesmo dia recebendo cargas para New York e Philadelphia. (Este navio traz a carga do "Mormacdale").

PROXIMAS SAIDAS DOS EE. UU.

"MORMACCREED" — Sairá de New York a 30 de Julho

"MORMACLARK" — Sairá de New York a 24 de Agosto

Mais informações com

MOORE-McCORMACK (NAVEGAÇÃO) S. A.

RECIFE - SÃO LUIZ - BAHIA - RIO - SANTOS - BELEM - SÃO PAULO

NATAL: Rua Frei Miguelinho, 14



RUY MOREIRA PAIVA

Fones: 1042 e 1923 — Caixa Postal, 89

Grande Concurso Dois Tombos

Colecione tampinhas da famosa Aguardente "DOIS TOMBOS" e vá entregá-las á TRAVESSA NISIA FLORESTA, 41 "Edificio Minerva"

Se até o dia 22 de dezembro, você tiver apresentado a maioria das tampinhas receberá um Rádio Phillips, Holandês, de 8 válvulas. Se fôr o segundo colocado, um Fogão Poty, de quatro bocas. Esses brindes já se acham em EXPOSIÇÃO em:

ALONSO BEZERRA

AV. TAVARES DE LIRA, 87

Por cada 20 ou trinta tampinhas que você entregar, receberá um premio de consolação Se esse número fôr a 50, você terá direito a escolher um brinde na "Marmita de Ouro" devidamente autorizado

A PARTIR DE DOMINGO NO CINEMA "REX"

Rouxinol Mentiroso

com JUNNE ALLISON — Produção da "METRO"

PROGRAMA PARA HOJE

Cine São Luís

Ás 15,30 e ás 19,45

MARK STEVENS

— em —

Rua Sem Nome

Produção FOX

— SEXTA-FEIRA —

SENDA DOS COVARDES

Juntamente

LEGIÃO DO ZORRO

2.ª série

Cinema REX

Ás 15,30 e ás 19,45

Glenn Ford

— em —

PAULA

A rival de "GILDA"

Produção COLUMBIA

— SABADO —

TARDE FEMININA

Richard Denning

— em —

TRAGEDIA NO MAR

Cine São Pedro

Ás 19,45

Cantinflas

— em —

O CIRCO

NA PROXIMA SEMANA

Início do colossal seriado

DICK TRACY, O DETETIVE

CINE "SÃO LUIS"

— SABADO —

Randolph Scott — Binnie Barnes

— em —

O Ultimo Dos Moicanos

Produção BRITISH

Cinema "REX"

— AMANHÃ —

Um romance de amôr, intrigas e ação!

Gondola Do Diabo

Aventuras sensacionais! Duélos empolgantes!

FATOS POLICIAIS

OS SENTENCIADOS ENTRARAM EM LUTA, DEPOIS DE UM JOGO DE BOSO' — VOLTARAM OS GATUNOS A VISITAR A RESIDENCIA DA AV. UM

Ante-ontem, pouco mais das 20 hs. no pateo existente no cruzamento das ruas Juvino Barreto e Felipe Camarão, registrou-se uma cena deploravel, entre duas mulheres que depois de grande dicussão atraiu ao local grande numero de curiosos, entraram em luta corporal, tendo a cena demorado alguns minutos.

Serenados os animos, já com presença de Jose' Peixoto, marido de uma das litigantes, a Maria de Tal apresentou ferimentos na mão e no braço esquerdo provocados por uma tesourinha de mão, que foi usada pela esposa do "Don Juan".

BRIGARAM DEPOIS DO JOGO DE BOSO'

Foi atendido pelo serviço de Pronto Socorro do Hospital Miguel Couto, na manhã de hoje Abel Vieira, conhecido ladrão de automoveis e que se encontra recolhido á Casa de Detencão.

Apurou a reportagem que na noite de 2ª feira os ladrões Parasinho, José da Bodega e Abel Vieira entraram em um jogo de bosó, dentro de um predio onde se encontra apenas os tres.

Descoberto o jogo, foi o "dado" tomado pelo soldado de plantão o qual pls de castigo os três miliantes. Decorridos alguns momentos e depois de discutirem, Parasinho e José da Bodega entraram em luta, tendo Abel Vieira procurado desapartar, sendo atingido nesta ocasiao par certeiro golpe na mão esqueda, provocado com o cabo de uma colher de sopa, bastante afiada, que se encontrava em poder de Parasinho.

VOLTARAM A VISITAR A RESIDENCIA DA AVENIDA UM

Conforme anunciamos anteontem, registrou-se na Av. Um, no Bairro do Alecrim, uma tentativa de assalto, á noite, tendo os dois ladrões fugido ao serem visto pelo proprietario da casa, graças aos latidos do cachorro. Ontem a tarde no entanto, os larapios voltaram áquela residencia, desta vez roubando o cão, tendo depois das 23 horas aparecidos no local um dos gatunos o qual fugira em disparada para Lagoa Seca, ao ser perseguido pelo proprietario da O.veé- xzªãºá O .:;; ;...ãáa casa e vizinhos

Fraquezas em geral? VINHO CREOSOTADO (Silveira)

O ministro da Agricultura aprovou o projeto preliminar

RIO, 26 (Meridional) — O ministro da Agricultura aprovou o projeto preliminar relativo á primeira etapa do aproveitamento da cachoeira de Paulo Afonso. O projeto consta da instalação de dois grupos de 60 mil kw cada um e as obras estarão a cargo da Companhia Hidro-eletrica do São Francisco.

Cine Rio Grande

AV. DEODORO, 635 — FONE: 15-31

— HOJE —

Matinée ás 15,30 — Soirée ás 20 horas

JAMES CAGNEY — HUMPHREY BOGART — ROSEMARY LANE NA MAGISTRAL PRODUÇÃO FILMADA EM SEPIA

A Lei Do Mais Forte

O drama impressionante da fundação de um império! Uma página da historia da supremacia do oéste! A grandiosa epopéia da colonização de Oklahoma!

SEXTA-FEIRA

RONALD REAGAN — ALEXIS SMITH e ZACHARY SCOTT em

Razões do Coração

Um filme cheio da beleza pictorica do moderno Oéste com poéticos cenários naturais e um encantador romance repleto de emoções!

— SABADO —

J. ARTHUR RANK apresenta Margaret Lockwood, Patricia Roc e Dennis Price

— em —

JASSY

(Tecnicolor)

Uma emocionante historia de amôr, mistério e intriga

Evangelizando

A reencarnação perante os Evangelhos

— VIII —

Ismael Ramos das Neves

"Ora, entre os Farriseus, havia um homem chamado Nicodemos, senador dos Judeus — que veio á noite ter com Jesus e lhe disse: Mestre, sabemos que vieste da parte de Deus para nos instruir como um doutor, portanto ninguem poderia fazer os milagres que fazes, se Deus não estivesse com ele.

Jesus lhe respondeu: Em verdade, em verdade, digo-te: NINGUEM PODE VER O REINO DE DEUS, SE NÃO NASCER DE NOVO. Disse-lhes Nicodemos: Como pode nascer um homem já velho? Pode tornar a entrar no ventre de sua mãe, para nascer segunda vez?

Retorquiu-lhe Jesus: Em verdade, em verdade, digo-te: Se um homem não renasce da agua e do Espirito, não pode entrar no reino de Deus. — O que é nascido da carne é carne e o que é nascido do Espirito é Espirito. — Não te admires de que eu te haja ser preciso que nasças de novo. — O Espirito sopra onde quer e ouves a sua voz, mas não sabes donde vem êle, nem para onde vai; o mesmo se dá com todo homem que é nascido do Espirito.

Respondeu lhe Nicodemos: Como pode isso fazer-se? Jesus lhe observou: Pois que! és mestre em Israel e ignoras estas coisas! Digo-te, em verdade, em verdade, que não dizemos senão o que sabemos e que não damos testemunho senão do que temos visto. Entretanto, não aceitas o nosso testemunho. Mas, se não me credes, quando vos falo das coisas da Terra, como me crereis, quando vos falo das coisas do céu? "(S. João. cap. III. vers. 1 a 12).

Continuando o comentario sobre o trecho evangelico acima transcrito, iniciado no capitulo anterior analisemos hoje, o que diz: "Se um homem não renasce da água e do Espirito Santo". Estas palavras foram compreendidas no sentido da reforma moral do homem pela água do batismo. O texto primitivo, no entanto, dizia, somente: "Não renasce da água e do Espirito", enquanto que em diversas traduções as palavras — DO ESPIRITO — foram trocadas pelas: — DO SANTO ESPIRITO, o que já não significa a mesma cousa.

Vejamos a tradução de Osterwald, que está de acodo com o texto primitivo e diz: "Não renasce da agua e do Espirito", a de Sacy resa: "do Santo Espirito", a de Lamennais: "do Espirito Santo".

As modernas traduções ja restituiram o texto primitivo, pois que só imprimem: "Espirito" e não "Espirito Santo". Veja-se a Edição Brasileira, a inglesa, a em Esperanto, a de Ferreira de Almeida, e em todas elas está somente "Espirito".

Alem dessas modernas, é facil verificar a confirmação numa latina de Theodoro de Beza, de 1642, que diz: "...genitus ex aqua et Spiritu..." "... et quod genitum est ex Spiritu, spiritus est".

Assim, fica explicado o engano de tradução.

Com esta explicação, nota-se, claramente quanto teem sido contraditoria a interpretação de muitos sobre transcrição evangelica comentada.

Jesus quando nos falou do renascimento, nos concitou a compreender que esse renascimento implica em muita responsabilidade. Renascer para a fraternidade, para o amor, para a justiça, não significa um simples de ritualismo ou convencionalismo puramente material.

E' preciso, sim, renascer arrependimento sincero, pela compreensão das coisas espirituais.

Portanto, trata se de um trabalho dificil e paciente, que só a dor, com sua filosofia transcedenteal, pode promover em nossos coraçoes endurecidos.

Eis por que necessário se torna que tornemos a viver, em novos corpos, para que, resgatando as nossas faltas das existencias passadas, possamos ter deante de nós uma nova oportunidade para o renascimento espiritual, tudo isso concedido pela misericordia celestial, que quer o "impio se perca, mas se converta e se salve".

Nota — Estes dados foram retirados do "Evangelhos Segundo o Espiritismo". Comentario sobre o mesmo trecho evangelico prosseguirá nos dois ultimos capitolos de "Reencarnação perante os Evangelhos".



Atenção

Casamento? — Aniversario? — Recepções?

Caso V. S. não deseje ter aborrecimentos, procure a Confeitaria CISNE, especialista em fornecer a domicilio, mantendo para este fim, completo e impecavel serviço de Frios e Salgadinhos, perús, galinhas, etc. e tudo quanto fôr necessario para o brilhantismo da festa, inclusive um perfeito serviço de garçons.

Bar e Confeitaria "CISNE"

Rua João Pessoa, 163 — Fone: 1536

Noticias da "Meridional" para o Rio Grande do Norte

PUBLICADO NO DIARIO OFICIAL

RIO, 25 (Meridional) — O "Diário da Justiça" do dia 21 publicou edital do Registro Civil do Distrito Federal, fazendo público que José Serra, natural da Capital Federal, pretendia casar-se com a srta. Alaide Cavalcanti, natural do Rio Grande do Norte.

DESIGNADO PARA EXECUTAR OS CONCURSOS PARA CONTADOR E ESCRIVÃO

RIO, 22 (Meridional) — O Diretor da Divisão de Seleção e Aperfeiçoamento do DASP assinou portaria designando o assistente de administração Dagomir de Azevedo para executar os concursos para contador e para escrivão de Coletoria, em Natal.

Informações uteis

Farmacias de Plantão

Farmacia Confiança, á rua Vigario Bartolomeu — Cidade Alta.

Farmacia São José, á rua Presidente Quaresma — Alecrim.

Filmes do Dia

RIO. GRANDE — A's 15,30 e 20 horas — "A Lei dos mais fortes", com Humphrey Bogart e James Cagney.

Preço: Cr$ 7,20.

REX — A's 15,30 e 19,45 — "Paula", uma pelicula policial, com Glenn Ford.

Preço: Cr$ 6,00.

S. LUIS — A's 15,30 e 19,45 — "Rua sem nome", um policial com Mark Stevens.

Preço: Cr$ 6,00.

ALECRIM — 15,30 e 19,45 — "Esta noite morrerás", e o seriado "A Caveira".

SÃO PEDRO — A's 19,45 — "O Circo", uma comedia mexicana, com Cantinflas.

Preço: Cr$ 3,00.

POPULAR — 15,30 e 19,30 — "A Loura de Brooklyn".

Pagamentos no Tesouro Federal

O Tesouro Federal pagou hoje:

Pessoal titulado e mensalista dos Ministerios da Justiça, Trabalho e Poder Judiciario.

Pagará amanhã:

Pessoal Titulado e Mensalista do Ministerio da Viação.

Telegramas Retidos

Encontram-se retidos os seguintes telegramas na Diretoria dos Correios e Telegrafos:

Alice Freire Moreira; Aguinaldo Viveiros para Carolina Arruda; Aprigio Teixeira, Rua P. Izabel 232; Adauvir, R. Lartenot Brito 1358; Antonio Neves Costa, Bordo Itanagé; Apolinario José da Silva, S. João 140; Barbosa, Base Aérea; Orineu Fernandes Bezerril, Rio Branco 620; Candida Italina, R. F. Bezalho 34; Costeira para Moises, rip. Itanagé; Elizabete Moura Bezerra, R. Vigario Bartolomeu; Euclides Freire, Mercado Publico Cidade; Humberto Vareia Pacheco; Izaura Gomes para Francisco Assis, R. P. Vargas 328; Izidoro Oliveira, A. Costeira Itanagé; José Alves Sobrinho, P. Morais 743; Jansen Nogueira, Av. H. Fonseca 942; Josefa Faria, J. R. Braminas; Juarez Galvão, H. Fonseca 393; Leovigildo Bezerra, Mercado Publico; Molima; Miguel Osorio, Ptangi; Maria Amelia, Santo Antonio 778; Moresta; Oslor Siqueira; Teofilo Almeida Batista Carvalho; Turbano.



Memorias de Barreto...

(Conclusão da última pag.)

Mas, pelo modo por que redigiu e leu o seu relatorio, não tive ruvida de que o seu voto seria a favor dos comunistas. Não errei o meu prognostico.

Essa atitude, porém, foi, para mim, uma desilusão, porque os seus argumentos não me convenceram, concluindo que não havia ficado programa ou ação, fosse contrario ao regime democratico, baseado na pluralidade partidaria e nos direitos do Homem.

Em seguida, pronunciaram-se os juizes José Antonio Nogueira e Rocha Lagôa, ambos julgando procedente a denuncia.

Verdadeiramente notavel, o voto do saudoso magistrado Nogueira, depois de mostrar o modo por que sempre cumpriu o seu dever de Juiz, não em estudo superficial dos autos, mas em todo o seu longo passado de pensador, de sociologo e sobretudo de homem que viveu sinceramente dentro de uma Exaltação Patriotica, passou a examinar os argumentos por mim sustentados na denuncia, quanto á interferencia de estrangeiros estipendiados pelo governo russo, nos setores comunistas brasileiros. E concluiu, deste modo:

"Senhores, temos um Brasil com um passado cheio de alvoradas. Nós temos substancia espiritual para liderar os povos materialmente mais adiantados do planeta. Se quizermos ser comunistas no verdadeiro e santissimo sentido da expressão, sejamos comunistas, mas de um modo cristão.

O voto do desembargador Rocha Lagoa foi mais de ordem juridica. Apreciou as provas apresentadas e toda a defesa do PCB, nos seus menores detalhes. E depois de falar, por mais de duas horas, assinalou que a experiencia marxista-leninista só contribue para a completa destruição do espirito democratico, pelo total sacrificio do direito à vida, a liberdade e à propriedade e pelas constantes ofensas da dignidade humana.

O ilustre magistrado acrescentou ainda que permitir a introdução desses criminosos métodos, era crime de lesa-patria, com o aniquilamento de todo o nosso patrimonio moral, colocando o Brasil, sob o guante de Moscou.



O ministro Ribeiro da Costa, foi o quarto juiz a manifestar-se.

Depois de fazer longas considerações, votou pela improcedencia da denuncia. Estava assim empatado o julgamento. O ministro Lafayette de Andrade deu então a palavra ao desembargador Candido Lobo, para emitir o seu decisivo voto, o de desempate.

Foi, sem favor, o voto que impressionou.

Candido Lobo, digno continuador da obra desse notavel mestre que foi o professor Abelardo Lobo, teve, tambem, a sua vida ameaçada, nos ultimos dias do julgamento. Recusou, porem, todas as garantias que lhe foram oferecidas, porque, ele proprio m'o declarou, daria com satisfação a sua Vida, como recompensa de um serviço prestado a Patria, esperando, porém, que Deus lhe fosse generoso, permitindo manifestar o seu voto, até o final, como juiz e como patriota. E desobrigou-se de um modo brilhante, com uma calma absoluta, assim concluindo:

"Se a Democracia, aquela que é estabelecida como norma pela Constituição aquela que é do Brasil e dos Brasileiros, aquela que vem dos nossos antepassados e que deles com honra e orgulho herdamos para transmitir aos nossos sucessores, se esta Democracia, um dia tiver de desaparecer diante de uma nova organização social, torna-se necessario que aproveitemos todas as nossas forças, que cerremos fileiras patrioticamente, como um só todo, contribuindo sem vacilação para obter sempre e cada vez mais a grandeza do Brasil, por intermedio da Liberdade".

Foi assim anunciado o resultado do julgamento, considerada procedente a denuncia, por três votos contra dois.

* * *

No mesmo dia em que o Tribunal Superior Eleitoral cancelou o registo do Partido Comunista do Brasil, recebi um chamado do general Dutra. Procurei-o no dia seguinte, pela manhã, no Catete, e quando ali cheguei, abracando-me, com a sua fidalguia de sempre, disse-me:

— Barreto, como brasileiro louvo a sua coragem, não esmorecendo um momento e enfrentando todos os perigos. Como Presidente da Republica devo lhe dizer que o Brasil Jámais, poderá esquecer-se da sua meritoria campanha e vitoriosa, na defesa do nosso regime democratico.

Não fiquei envaidecido com o elogio, a quelma roupa, dizendo apenas ao Chefe do Governo:

— General, cumpri apenas o meu dever de cidadão brasileiro, e de soldado da Igreja.

..Ao publicar hoje, este capitulo, como um documento historico, não posso deixar de achar graça nesses palhaços de democratas, quando dizem que sou um inimigo da Pátria e da Igreja Católica.

(Continúa)

ARMANDO LIMA DE FARIAS

MISSA DE 7.º DIA

CONVITE

João Augusto de Farias, Francisca Lima de Farias, Sophia Lima de Farias, Eleonor Junior, Marlucia e Ernani Lima de Farias, José, Suzana e Maria Marta de Farias (ausentes), pai e irmãos convidam seus parentes e amigos para assistirem a missa que pelo descanso eterno de sua alma, mandam celebrar na Igreja do Convento Sto. Antonio no próximo dia 28 do corrente ás 6.30 horas, confessando-se agradecidos a todos que comparecem

O SORVETINHO DA CARROÇA...

Depois que fujo do barbarinho, tomo o meu carro e vou tranquilamente tomar o meu sôrvete. Vocês não acham os atuais politicos verdadeiros sorvetes, que se estão dissolvendo nessa mediocrácia em que vivemos?

Condenado Severino...

(Conclusão da ultima pagina)

cepois, envenenamento, causa eficiente da morte, que se verificou afinal a 9 de dezembro do mesmo ano. E segundo depoimentos de testemunhas, foi apontado como autor do envenenamento Severino Matias de Melo, empregado da familia, adicionando arsenico ao chá.

As diligencias policiais foram dirigidas pelo coronel Joaquim Teixeira de Moura, 2º Delegado, que as suspendeu, comunicando ao juiz competente, em vista das alegações do indiciado, que foi logo posto em liberdade, de contar apenas 16 anos de idade HA' falta de certidão de idade ou de batisterio, foram realizados então três exames periciais, em que tomaram parte cinco medicos, concluindo os facultativos que o acusado era maior de 18 e menor de 21 anos. Nomeado curador, o advogado Vicente de Souza prosseguiu o inquerito dias depois.

A confissão de Severino Matias de Melo era vaga, limitando-se a admitir colhera certo dia um punhado de arsênico, que o dono da casa, cirurgião-dentista Atila Garcia, espargira sobre um ninho de cupins no forro do casa. Acrescentou Severino se lembrava de haver colocado depois a colheita sobre uma mesa, na copa, onde se encontrava uma chicara de chá. Alegou nenhuma intenção tinha de envenenar a ancia e desconhecia se tratava de substancia toxica, presumindo que um pouco do pó levado pelo vento, caira no chá contido na chicara.

Depoimento de varias testemunhas foram tomados. Alegaram uns terem previamente ouvido de Severino Matias de Melo que ainda mataria a otogenaria, outros que o acusado era maleriado e vivia sempre a discutir com a anciã, outros que o indiciado varias vezes indagara de gente da casa qual a quantidade daquele pó branco", que virá espargirem contra os cupins, seria necessaria para produzir a morte de uma pessoa. Na Policia teriam outros ouvido Severino confessar vinha lentamente envenenando a vitima, misturando arsenico no mate contido numa caixa, de que a patroa se servia.

No laudo complementar, documentos apenso aos autos, diz o dr. Luiz Antonio que diante do quadro clinico: vomitos, gastro enterite coleiforme, hipotermia, odinamia, tendencia ao colapso, não tinha duvida de que Marta de Vasconcelos Garcia vinha sendo intoxicado pelo arsenico Acrescenta que o colapso final não se fez esperar, falecendo a vitima a 9 de dezembro de 1946, tendo firmado o estado de obito de causa mortis primaria, por intoxicação exogenea.

Concluido na Policia, foi o inquerito distribuido ao juiz João Vicente da Costa, que decretou a prisão preventiva do acusado, iniciando-se a instrução do processo, sendo afinal o reu pronunciado nos termos da denuncia. Da pronuncia houve recursos do advogado Vicente de Souza, para o Tribunal de Justiça, pedido que não teve provimento.

Ontem em plenario, o promotor Amaro Marinho e o auxiliar de acusação, Claudionor de Andrade, sustentaram os termos do libelo a responsabilidade do acusado como autor do envenenamento e pediram a condenação nas penas do homicidio qualificado, que variam de 12 a 30 anos de reclusão. Quanto ao advogado Vicente de Souza, orientou a defesa na negativa do homicidio, alegando que o laudo do dr. Luiz Antonio era exame particular de medico assistente da familia. Alegou ainda não satisfazia o laudo dos medicos legistas, unicos instrumento a produzir fé no processo, pois, não tendo sido realizada a indispensavel necropsia, limita-va-se a dizer houvera lesões da mucosa digestiva da vitima, por substancia que não fora precisada.

Houve replica e tréplica e eram quasi 18 horas quando a sala foi evacuada para o Conselho de Sentença deliberar. Os jurados, por 6x1 concluiram que o acusado adicionara arsenico no chá ingerido pela vitima, por 5x2 que o tóxico fôra a causa eficiente da morte, por 6x1 que o réu cometera o crime prevalecendo-se da situação de doméstico da casa, ainda por 3x1 que o crime era agravado pelo fato de ter sido praticado contra uma otogenaria e, por unanimidade, admitiram a existencia da atenuante da menoridade do réu.

Em vista das respostas dos jurados, foi Severino Matias de Melo condenado a 23 anos de reclusão pena acrescida de mais um ano de medida de segurança a ser tirado na Colonia Penal João Chaves.

Formaram o Conselho de Sentença os jurados José Rotilio Suassuna, recuarista; Murilo Freire Cortez, comerciario; Francisco de Moura Barreto, comerciante; João Antonio de Brito, despachante aduaneiro; João Francisco da Mota, industrial; Giuseppe Leite de Albuquerque, dentista, e Paulo Lira, funcionario federal.

***

Hoje seria julgado João Alves Rodrigues, autor da morte de Luiz Ferreira de Lima, foguista do rebocador Lucas Bicalho, feto ocorrido nas Rocas, a 16 de agosto do ano passado. No Ministerio Publico continuará o promotor Amaro Marinho, cabendo a defesa ao advogado Raimundo Nonato.

O reporter fala...

(Conclusão da 1ª pag.)

vassala e então o Brasil encontrará o caminho de sua grandeza e passaremos de simples democracia politica para uma poderosa democracia econômica.

Araxá é a Meca. As classes produtoras atônitas, sem direção, vitimas da crise, sofrendo as consequências da depressão econômica, procurando rumos, atenderam à convocação do dr. João Daudt de Oliveira. Os seus problemas irão ser ventilados, soluções apresentadas, planos de recuperação elaborados.

Está chegando gente de todos os quadrantes da nacionalidade. Industria, comércio, agricultura. Sólidos homens de negocios, representando os maiores centros manufatureiros do pais, formam ao lado de retraidos fazendeiros, irmanando-se com ativos comerciantes. E' com a formação dêste bloco, síntese perfeita das classes produtoras, que os supervisionadores da Conferência esperam elaborar a nova Carta Econômica do Brasil. Os problemas serão analizados por todos os ângulos. E' uma oportunidade magnifica para que os nossos homens de negocios, conheçam melhor as necessidades do pais e com o auxilio dos poderes públicos, resolvam os nossos seculares problemas de produção e transporte.

ARAXA', 22 (Por Djalma Maranhão) — A terra sulcada pelas erosões. Vegetação luxuriante, cobrindo montanhas ondulantes, perdendo-se pelas vertentes dos vales. Estamos no Triangulo Mineiro. A terra é vermelha, num barro batido que chama a atenção, despertando curiosidade. Não existem matas e o pouco arvoredo que se encontra, é encascorrado e torto. Zona genuinamente de criação, aonde impera o zebú e existem fazendas notáveis e fortunas impressionantes. Aqui se racionia na base de milhões, tão diferente do linfático sertão potiguar. O pauperismo das populações rurais do Nordeste, ainda não invadiu o Triângulo. Araxá, Uberaba, Uberlândia. E' o culto do boi, as vacas de raça fornecendo leite para as imensas fábricas de manteiga e do tradicional queijo do reino, e os novilhotes carnudos destinados às xarqueadas, aos grandes frigorificos, matando a fome dos brasileiros carnivoros...

Os campos são desertos. A agricultura é colocada num plano secundário. Existem algumas plantações de café e o resto é a campina infindável, perdendo-se nos limites do horizonte, destinada à criação. Tudo é pastagem para o gado, fonte de riqueza, alicerce econômico da região, base fundamental do progresso do Triangulo Mineiro.

A politica...

(Conclusão da 2ª. pag.)

dos resulta que ele nunca chegou a ter uma concepção clara do problema alemão, e se limitou a copiar, nessa materia, os preconceitos e falsidades do nacionalismo francês. Mas precisamente quem mais poderia ter contribuido para evitar certas faltas extremamente graves, que abriram margem ao que existe hoje, seriam os britanicos, mais experimentados do que os norte-americanos, e sem as razões dos franceses para deformar a realidade da questão alemã. E isto é o que não foi feito, ou pelo menos não foi feito na medida exigida pelas circunstancias. Aqui a responsabilidade de Bevin é indeclinavel, pois durante uns dos anos ele teve plena liberdade de iniciativa, ao menos na zona britanica e adiou certas decisões vitais, no que se refere ao Ruhr, por exemplo, até que já não as podia mais tomar sem a aprovação de Washington e de Paris o que conduziu ao sistema transacional do estatuto desequilibrado, contraditorio, esteril e perigoso, finalmente adotado para a famosa bacia siderurgica.

A historia de uma ocupação é sempre uma historia triste de vencedores que pouco a pouco, pela fatalidade mesma de sua posição, perdem a superioridade moral que tinham sobre os vencidos A historia da ocupação da Alemanha não obstante os grandes e nobres esforços, e certos exitos inegaveis de norte-americanos e britanicos fará exceção á regra.

Provoca...

(Conclusão da 1ª pag.)

que a firma arguida como inidonea, nada conhece o Conselho que possa desabona-la".

NOVO ADIAMENTO NA ASSINATURA DO CONTRATO

RIO, 27 (Meridional) — A assinatura do contrato do convenio brasileiro e o consorcio francês Fines Lilie e Schniderm para a aquisição de uma refinaria de petroleo de 45 mil barris, sofreu novo adiamento em consequencia de detalhes surgidos á ultima hora.

A compra inclui uma frota de petroleiros e 52 locomotivas, desejando a companhia um contrato unico e os assuntos estudados em três orgãos diferentes: os petroleiros pelo DASP, as locomotivas pelo Ministerio da Viação e a refinaria pelo Conselho Nacional de Petroleo.

Os estudos dos dois primeiros orgãos ainda não estão concluidos e dai o impasse. Tambem a localisação da refinaria ainda não foi decidida.

Incerteza...

(Conclusão da 2ª pag.)

nazificação mostraram aos alemães que é muito perigoso aderir ao partido inconvenientes, seja quais forem as razões. Por conseguinte, acham eles que o melhor é afastar-se dos politicos, porque nunca se sabe o que pode acontecer.

Entretanto, os alemães estão sempre em contacto com as autoridades militares. Mas isso não ocorre nunca num pé de igualdade, dizem á autoridade de ocupação o que julgam que ela quer ouvir. Nisso consiste a dissimulação, que existe onde houver um exercito de ocupação, envenenando todas as relações humanas, obscurecendo a verdade e, portanto, desmoralizando.

Na Alemanha a desmoralização é multiplicada por quatro porque são quatro as autoridades de ocupação, todas elas de certo modo em conflito umas com as outras e três unidas em guerra fria contra a outra e vice-versa. Os alemães ainda não sabem qual é o que vai ter a última palavra e, enquanto isso, rejeitam as quatro. Isso os deixa num total vacuo politico e moral.

Advertencia...

(Conclusão da 2ª pag.)

rio, um substituto dentista para o governador. Abre se perfeitamente para o PSD mineiro o caminho para oferecer o futuro presidente da Republica. O esquema é claro.

—

DE UM respeitavel lider politico do PSD muito ligado á politica do Catete, ouvimos: "O general Dutra está de fato deixando os partidos se articularem para a sucessão. Naturalmente, o general observa as manobras de uns e sabe dos objetivos de outros. De uma coisa todos podem ter certeza: o gal. Dutra jamais deixara' de apoiar o candidato que saia do PSD. Porisso, o candidato pessedista tem que merecer o apoio do Catete."

—

OUTRO LIDER de muita influencia, e este da UDN nos disse: "Ainda não creio no bom resultado das conversações tripartidarias. O impasse inicial foi este: o sr. Nereu Ramos continua candidato e a UDN, o PR e o Catete não o apoiam. O último impasse não sofreu modificações."

Oportunidades

CASAS

PROCURA-SE casa para alugar de preferencia na Cidade Alta, mais ou menos confortavel, de aluguel até Cr$ 1.000,00. Tratar em Araújo Freire, á Rua Frei Miguelinho, 115 — Ribeira, ou pelo telefone 1331.

VENDEM-SE

O sobrado á rua da Conceição, n. 601, cujo terreno mede 639,61 m2 conforme planta de sua situação, limitando-se ainda, ao norte e ao nascente, respectivamente, com as ruas Cel. Cascudo e Voluntarios da Patria.

O armazem, n. 66, á rua Chile, no bairro da Ribeira, limitando-se ao poente com o rio Potengi, proprio para grandes depositos e embarque e desembarque de mercadorias.

Tratar á Av. Junqueira Aires, 632 — Fone 1.436.

VENDE-SE por 42 mil cruzeiros, uma otima casa recentemente construida, com varanda, dois quartos, sala unica, cozinha, banheiro e W.C. internos, agua e luz, toda mosaicada, em terreno de 7x30.

Tratar na mesma diariamente com o proprietario á Rua dos Pageus, 1245 — Alecrim.

VENDE-SE a casa n. 415, Rua Presidente Sarmento, antiga Avenida Quatro. A tratar com João Rodrigues, na Rua dos Paianazes n. 1594 — Alecrim.

ALUGA-SE o apartamento no predio da Avenida Rio Branco, 605. Tratar no mesmo

TERRENOS

TERRENO PARA CONSTRUÇÃO

Vende-se otimo terreno na rua Otavio Lamartine, bem perto da Praça Pedro Velho. Tratar no Armazem Brasil, Av. Rio Branco, 546 ou pelo telefone 1100.

DIVERSOS

TRANSFERE-SE o contrato ao melhor ponto comercial, á rua Dr. Barata, n. 168, com instalação, vitrines, balcão, prateleiras, "caixa", telefone, a tratar na "A Fidalga", á Av. Rio Branco, 671 — em frente ao "Rex".

VENDE-SE

Um refrigerador marca Montgomery, funcionando perfeitamente, por Cr$. 6.000,00 — Tratar pelo Tel. 1910

VENDE-SE uma propriedade em Pirangy, otimas terras para agricultura e ceramica, com grande plantio de abacaxi, bananeiras e coqueiros. — Tratar com Ulisses Lins, á Rua Cel. Cascudo, nº. 322.

VENDE-SE um otimo ponto para negocio situado á Rua Pereira Simões, nº 21, bem em frente ao Cais do Porto. — Tratar no mesmo.

CAMINHÃO Misto para Mossoró e Fortaleza: Viajará para as cidades indicadas e intermediarias o novo e otimo caminhão de Manoel de Barros, todas as quintas-feiras e domingos. Aceitam-se cargas, encomendas e passageiros. A tratar na Agencia Informadora Potiguar, Rua Ferreira Chaves 74, Telefone 1638.

AVISO

Por motivo de não ter sido vendidos todos os bilhetes da rifa de um BERÇO de responsabilidade de R.B. Costa a correr pela Loteria Federal de hoje fica adiada para o dia 27 de Agosto proximo

Natal, 27 do Julho de 1949

Radioamadorismo

Todos os Radioamadores e Labreanos de Natal, realisarão domingo, 31 do corrente, na séde do Clube dos Radioamadores, uma significativa e justa homenagem aos seus colegas Sinay Neves e exma. sra. d. Euridice Rocha Neves, respectivamente PY7QV e PY7QW, que brevemente para tristeza dos manifestantes irão fixar residencia em Recife.

Como parte da homenagem haverá um lauto almôço.

O dr. Sinay Neves, merece tamanha prova de apreço e estima, pois, ao seu sadio entusiasmo e ao seu idealismo de grande radioamador, devem os radioamadores do Rio Grande do Norte, a sua séde própria, que é a primeira e unica no Brasil e é um edificio que pode ser considerado sem qualquer exagero, uma obra grandiosa e de linhas arquitetonicas admiraveis.

Hoje o...

(Conclusão da ultima pagina)

tudes interpretativas que o consagraram para representar o nosso paiz nas comemorações centenarias do imortal musico polonez.

SERA' IRRADIADO O CONCERTO

A prestigiosa firma natalense Sebastião Correia de Melo, oferecerá na noite de hoje aos seus amigos e clientes, um presente régio. Trata-se da irradiação do grande concerto com que o insigne pianista e interprete de Chopin, Oriano de Almeida se despedirá do publico natalense. Devendo viajar dentro de poucos dias para a capital polonesa onde competirá com os maiores musicos do Continente Europeu nas festividades do centenário de Chopin, o concerto de hoje de Oriano de Almeida que recentemente conquistou o primeiro lugar dentre os candidatos á participação do Concurso de Varsóvia, está despertando grande interesse em todos os circulos do Estado.

Patrocinando com exclusividade a irradiação da noite de hoje, brinda a firma Sebastião Correia de Melo os seus amigos e clientes de todo o Estado com um presente régio. A irradiação terá inicio ás 20 horas, diretamente do Teatro Carlos Gomes.

caBo-

Cronica Social

O PRECEITO DO DIA

UM HOMEM PREVENIDO VALE POR DOIS

No individuo que não é vacinado com proveito e nunca teve variola ou alastrim, a vacinação dá sempre resultado positivo. Se as vacinas não "pegaram", deve ter ocorrido alguma falha na operação ou emprêgo de linfa ineficiente.

Se não estiver imunizado contra a variola, pela doença ou pela vacina, submeta-se à vacinação até que a vacina "pegue". — SNES.

NATALICIO

(A' mimosa Luci, filhinha do dr. Anisio Sales

Três anos — quanta ventura
Faz hoje, Luci, somente!
Com graça, riso e doçura,
Desejo vê-la contente!

Três velinhas simbolizam
Seu natalicio; e faz jus,
Que seja sempre na vida
Protegida por Jesús!

27-7-49.

Evaristo de Souza

ANIVERSARIOS

HOJE

Senhores

João Cledom de Medeiros, comerciante nesta praça.

— Jorge Camara, industrial neste Estado.

— Odorico Ferreira de Souza, deputado à Assembléia Estadual e industrial neste Estado.

— Miguel Florencio, funcionario da Estrada de Ferro Central do Rio Grande do Norte e residente em Extremoz.

— João Teixeira de Vasconcelos, funcionario do Departamento de Segurança Pública.

Senhoras

Misia Fernandes de Araujo Lima, esposa do sr. Alvaro de Araujo Lima, comerciante nesta cidade.

— Nieta N. Carvalho, esposa do sr. Teófilo de Carvalho, contador do Banco do Brasil.

Jovens

Domicio Dantas Ramalho, aluno do Colegio Estadual e nosso companheiro de trabalho.

— Creso Augusto Barbalho, funcionario do Departamento Nacional de Obras do Saneamento.

— Luiz Severo Silva, servindo atualmente na Marinha de Guerra Nacional, filho do sr. Manoel Severo da Silva, já falecido, e de d. Josefa Severiano da Silva.

— Pericles e Jesus de Figueiredo, filhos do sr. José Nunes de Figueiredo, comerciante em Santa Luzia do Sabugí, e de sua esposa d. Ana Brito de Figueiredo.

— Geraldo Gomes dos Santos, aluno do Colegio Estadual e filho do sr. José Fabricio de Oliveira, professor e proprietario nesta capital.

— Jarbas Ferreira, auxiliar do nosso comercio e filho do sr. Vicente Ferreira dos Anjos e de sua esposa d. Raimunda Ferreira dos Anjos.

Senhoritas

Sonia Maria Campos, filha do sr. Pedro Urquiza Campos e de d. Raimunda Galvão, já falecida.

Crianças

Elio, filho do sr. Abilio Cavalcanti, comerciante nesta praça, e de sua esposa d. Adalgisa Cavalcanti.

NASCIMENTOS

Alegrou-se hoje o lar do sr. Artémio Florencio Gonçalves, funcionário da E.F.C. e de sua esposa Francisca Cabral Gonçalves, um interessante menino que na pia batismal receberá o nome de Carlos Alberto.

BODAS DE PRATA

Festeja hoje suas bôdas de prata o dr. José Ivo Cavalcanti, conceituado clinico nesta capital e lente da Escola Técnica de Comercio de Natal, e de sua esposa d. Josefina Moura Cavalcanti.

Por tão grata efeméride, aquele casal será muito cumprimentado e recepcionará em sua residencia, à Av. Rio Branco, as pessoas de seu vasto circulo de relações de amizade.

BODAS DE OURO

Comemorou ontem suas bodas de ouro de casamento o casal José Pires Ferreira, funcionario do Fomento Agricola Federal e sua esposa d. Francisca Gambarra Pires. Por este motivo aquele casal e sua familia recepcionaram todos os seus parentes e pessoas de suas relações de amizade, em sua residencia, à praça Amaro Cavalcanti, n. 377, nesta cidade.

NUPCIAS

No dia 20 ultimo, nesta capital, realizou-se o enlace matrimonial do jovem Paulo Jacinto Saraiva, tecnico de aviação da Base Aerea de Natal com a srta. Maria Auxiliadora Monte, filha do sr. Luiz de França Monte, comerciante nesta praça, e de sua esposa d. Maria Nazaré Monte. O ato civil foi presidido pelo juiz Arnaldo Neto, testemunharam por parte do noivo o sr. Leão Gomes Saraiva, agricultor em Bagé, Estado do Rio Grande do Sul, e sua esposa d. Dorinha Sampaio Saraiva, representados pelos jovens Vicente de França Monte e Terezinha de França Monte. A cerimonia religiosa foi oficiada pelo sr. Bispo Diocesano, realizada na Capela do Palacio Episcopal, servindo de paranínfos, por parte do noivo o sr. Virgilio Quintão e sua esposa d. Lindamar Galvão Quintão, e pela noiva os seus progenitores.

Os recem-casados, pelo ensejo, vêm recebendo muitas felicitações dos seus amigos e colegas.

Clinica de Senhoras
— DO —
Dr. Etelvino Cunha

(ESPECIALISTA)
Curso de aperfeiçoamento no Rio de Janeiro e São Paulo
PARTOS
Doenças de Senhoras
Ondas ultra-curtas, bisturi elétrico, eletrocoagulação etc.
Cancer — Tumores
CONSULTAS:
Das 16 horas em diante exceto aos sabados
CONSULTORIO:
Rua Cel. Bonifacio, 332
Fone: — 1852
RESIDENCIA:
Rua Joaquim Manoel, 696
Petropolis



Instantina

corta os resfriados
e alivia as dôres



BASQUETEBOL

Não compareceram, ontem, os arbitros

Campeonato Do Mundo

Tom Whittaker critica a maneira excessivamente ardorosa com que os brasileiros apreciam o futebol

LONDRES, 26 (Por George Chandler, correspondente da U.P.) — A vasta experiencia em futebol internacional de Tom Whittaker "manager" do Arsenal F.C. e a recente visita desse "team" á America do Sul, provavelmente serão de grande auxilio no Brasil na dificil tarefa de levar a cabo o campeonato do Mundo, marcado para o proximo ano.

Uma das coisas que impressionaram Whittaker foi a não observação de uma estrita pontualidade. Se o "kick off" está marcado para um tempo estipulado apenas uma ocorrencia imprevista deveria ser capaz de impedir a observação da hora. Whittaker observou que em varias ocasiões, durante a sua "tournée" pela America do Sul, havia uma infinidade de pequenas coisas a serem feitas antes de começar o jogo. Talvez isso não se tenha importancia em jogos dessa categoria, entretanto, quando os jogadores tem de entrar em campo para jogos de grande responsabilidade, tais como os que se disputarão pela posse do Campeonato Mundial, essas demoras tendem a perturbar os jogadores. Tais demoras, indicou o "manager" criariam uma pessima impressão entre os representantes das 15 nações que participarão do campeonato.

O entusiasmo dos jornalistas e locutores tambem deveria ser refreado, na opinião de Whittaker. Causou grande surpreza aos jogadores do Arsenal o fato de que, quando o jogo era interrompido por falta de algum jogador, logo apareciam dois ou três reporteres em campo, desde que a decisão do juiz porcessse criticável. A pior coisa, entretanto, era quando os locutores, com um microfone, tambem entravam em campo para fazer um comentario dos acontecimentos.

Um incidente verificado durante a excursão do "team" inglez, provavelmente resultará na prevenção de semelhantes demonstrações, durante o Campeonato Mundial. Esse incidente foi aparentemente devido a interpretação erronea das regras de futebol pelos "fans sulamericanos.

Durante um "match" contra o Flamengo, um jogador do Arsenal, Bryn Jones, tentou escossar o "goal keeper" quando este tentava pegar a bola. Um "exercitado" policial fez o que a maioria dos espectadores deseja fazer. Entrou repentinamente em campo, deteve Jones e tentou explicar que aquilo era "foull" do jogador inglês.

Isso ocasionou um pequeno desentendimento, com grande descontentamento dos jogadores do Arsenal. Pois Jones é considerado como um dos players mais corretos.

O resultado foi um vigoroso protesto de Whittaker, porém o incidente produziu mais beneficios do que maleficios. Os comentaristas de futebol, em seus artigos, explicaram, com detalhes que acossar o "goul keeper" em certas circunstancias era permitido pelas regras do futebol internacional.

Tais incidentes costumam causar estremeçimento de relações entre paizes. Entretanto os brasileiros que hospedarão aos que irão disputar o Campeonato Mundial, estavam desejosos de ouvir as surgestões "por detraz dos bastidores" oferecidas pelo experiente Whittaker fato esse que constitui um feliz augurio para competição internacional de 1950

Decepção para o publico que foi assistir EsportexSta. Cruz

O publico que esteve ontem á noite na quadra da AABB, saiu decepcionado com o descaso que começa a se manifestar nas atividades do desporto da cesta.

Como se não bastasse a série de transferencias já verificadas nele primeiro turno em virtudes de noites chuvosas, entendem agora os juizes da F.N.D. de conspirar contra a boa marcha dos trabalhos da entidade basquetebolisticas e de prejudicar o bom andamento do certame.

Os arbitros Guerra e Pedro Martins, do Esparta, designados para o encontro Santa Cruz x Esparta não compareceram a quadra da AABB e o fato é que chegada a hora de ter inicio o jogo principal a impaciencia tomou conta dos assistentes e dos diretores da entidade. E o pior foi que não houve meios de substitui-los, ficando, então, o publico privado do prelio principal.

Diante de tão lamentavel situação, restou á F.N.B. um unico caminho: transferir a rodada, o que já se está tornando moda.

O caso, entretanto, reclama providencias, cabendo, por sua vez, aos arbitros da F.N.B. se cercarem de suas responsabilidades afim de serem evitados contratempos como os de ontem.

VITORIA DO SANTA CRUZ NA PRELIMINAR

O jogo do quadro de aspirantes foi disputado e terminou com a vitoria a do Santa Cruz pela contagem de 31x15



Mão de Onça no Bangú

Trocado por Amaral e Nogueira --Estreiará domingo

RIO, 27 (Meridional) — Esteve, ontem, na sede da F. M.F. o goleiro Mão de Onça que vem de ser emprestado pelo Atletico Mineiro ao Bangu, até o fim do ano.

O clube banguense já fez o pedido de transferencia como determina a lei, e ao mesmo tempo, concedeu os passes do atacante Amaral e do zagueiro Nogueira, para o gremio atleticano.

Mão de Onça deverá estrear domingo contra o Flamengo

Noticias do basquete

(DIVULGAÇÃO DA FNB)

Regras Oficias de Basquetebol

REGRA III — JOGADORES E SUBSTITUTOS

(Continuação)

28 — Saida do campo:

Art. 4.º — O jogador não póde deixar o campo sem licença de um dos juizes antes do fim do meio tempo (vide 90), salvo nos casos previstos nas regras.

29 — Numeração dos jogadores:

Art. 5.º — Cada jogador deve ser numerado na frente e nas costas da sua camisa com números de côres firmes que com ela contrastem e feitos com material de, pelo menos, dois ctms. de largura. O número preso às costas deve têr, pelo menos, 20 ctms. de altura e os da frente, pelo menos, 10 ctms. Os quadros poderão usar qualquer número de 4 a 99 para marcar os seus jogadores. Os jogadores do mesmo quadro não poderão usar o mesmo número em duplicata.

30 — Categorias de quadros:

Art. 6.º — Haverá duas categorias de quadros, uma em que a altura é limitada e outra em que é ilimitada. Na categoria de altura limitada somente poderão integrar os quadros jogadores com 1,90 ctms. ou menos de de altura.

REGRA IV — TERMINOLOGIA DO JOGO

31 — Bloquear:

Art. 1.º — Bloquear é o contato pessoal que entrava o avanço de um adversário que não tem a bola (vide comentários sôbre bloquear, que acompanham as regras).

32 — Bola morta:

Art. 2.º — A bola está morta quando:

a) Uma cesta é feita (vide n.º 49);

b) é visivel que a bola não entrará na cesta: num lance livre motivado por falta técnica, ou por falta dupla ou por outras faltas especificadas no n.º 37, ou um lance livre que seja seguido por outro;

c) é a bola declarada presa ou fica segura nos suportes da cesta;

d) sôa o apito de um dos juizes estando a bola em jogo;

e) expira o tempo dum meio tempo ou periodo extra;

f) uma falta ocorre estando a bola em jogo e

g) uma violação (ns. 79 a 84) ocorre ou ha interferência com a cesta (ns. 85, 86 e 87), ou infração da regra de lance livre por parte do quadro que executa o lance (n.º 78).

EXCEÇÕES: — A bola não estará morta nos seguintes casos (sendo a cesta válida):

1) Se a bola estiver no ar num lance livre ou lance à cesta do campo nos casos "d", "e" e "f"; ou

2) se um adversário comete falta em um jogador que, de posse da bola, tenta encestar e termina a sua tentativa com um movimento contínuo iniciado antes da ocorrência da falta (n.º 94 — nota); ou

3) se a punição de uma violação ou caso de "bola ao alto" é despresada, de acôrdo com o n.º 83; ou

4) se como previsto no n.º 93 — nota — certas infrações forem tardiamente descobertas.

33 — Bola em jogo:

Art. 3.º — A bola está em jogo quando:

a) alcança o ponto mais alto, quando lançada ao ar para um pulo e o juiz faz soar o seu apito, ou

b) o juiz faz soar o seu apito indicando que o lance livre póde ser executado (vide n.º 75), ou

c) numa reposição em jogo de fóra do campo, toca um jogador em campo.

(Continúa)

Noticiario Esportivo

RIO, (Meridional) — Fracassou mais uma vez a investida do Fluminense sobre Brandãosinho, pois o clube santista resolveu não negociar o passe do referido player.

Em vista de comunicação da Portuguesa Santista, o Fluminense não voltará a insistir junto ao jogador, a menos é claro, que o seu proprio clube resolveu negociar o seu passe. Assim não mais seguirá para Santos e o Fluminense voltará suas vistas para um novo center-halff. Todavia, não há nenhum jogador em vista.

* * *

RIO, (Meridional) — No proximo dia 28 de agosto será disputado o segundo premio "Cronica Desportiva Carioca", na Quinta da Bôa Vista, tomando parte os maiores expoentes do automoblismo nacional.

Uma parte da renda apurada nessa competição terá fun do filantropico, pois reverterá em beneficio dos filhos dos tuberculosos podres, tudo leva a crer que o II Premio Cronica Desportiva Carioca tenha exito assegurado.

Duas semanas antes da prova em homenagem aos jornalistas será disputado na capital mineira o I.º Circuito Cidade de Belo Horizonte que contará com dezenove concorrentes.

* * *

RIO, (Meridional) — Depois de ter o conhecimento que o Palmeiras deseja submeter Nestor a uma experiencia, Flavio Costa disse categoricamente para a reportagem:

"Jogador do Vasco não se submete a experiencia. Caso o Palmeiras esteja interessado em Nestor, terá de contrata-lo primeiro. Além do mais ele é de grande utilidade para o clube".

Diante desta afirmativa o representante do Palmeiras concordou com Flavio e levou ao conhecimento da diretoria alvi-verde o ponto de vista do gremio de São Januario. Provavelmente o ponteiro vascaino será mesmo cedido ao Palmeiras.

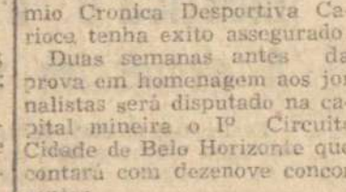

MINISTERIO DA FAZENDA

ALFANDEGA DE NATAL

AVISO

O INSPETOR DA ALFANDEGA DE NATAL, solicita o comparecimento, com a máxima urgencia, ao seu Gabinete, do Sr. ADRIANO FELICIO DE AZEVEDO, ou quem legalmente o represente, a fim de tratar do assunto relacionado com a carta que lhe foi dirigida no dia 11 do corrente.

Venceu com facilidade o sexteto do C. S. P.

2x0 no amistoso de voleibol com o "Caravana do Ar"

Convincente do triunfo que alcançou, ante-ontem o sexteto do Centro Esportivo Potiguar, que continua assim invicto nas quadras natalenses.

Em partida amistosa, o campeão natalense teve como adversário o quadro do "Caravana do Ar" formado com elementos da Base Aérea. A turma dos rapazes da Aéronautica não foi entretanto adversário que puzesse em perigo a vitoria dos "centristas", que mesmos desfalcados de Abilio Viana e Jurandir, comfirmaram sua classe superior por 15x0 e 15 6.

O sexteto vencido não apresenta perfeito entendimento embira possua bons elementos tais como Besa, Chico e Poli.

No quadro vencedor, Jair Zegosson e Miguel foram as maiores figuras.

Os quadros estavam assim formados:

CENTRO —Jair e Miguel — Renor e Zegosson — Cristallino e Edvar.

CARAVANA DO AR — Chico e Bessa — Poli e Isaac — Milton e Monteiro.

QUEIXA-SE O "VOLANTE" AGUINALDO SIMONETTI DO JUIZ ERNANI MOURA ALEGA QUE FOI OBRIGADO A REPETIR O "INCIDENTE" DA AGULHA

A chicana automobilistica, realizada domingo, com absoluto exito, continua sendo o assunto das rodas esportivas e tambem dos circulos sociais.

Ontem, o "sportman" Aguinaldo Simonetti, que participou tambem da grande corrida, discutia, numa roda, sobre a classificação. E falando a nossa reportagem, disse que teve de se conformar com o 7º. lugar, porem que fora prejudicado pelo juiz, acrescentando-nos:

"Cheguei a sede do America com o tempo de 19 minutos e 4ú segundos, o que me asseguraria, na pior das hipoteses, o 3º. lugar. No entanto, o juiz, sr. Ernani Lira, alegou posteriormente que a minha "partner" não havia feito o "incidente" da agulha. E, apesar dos meus protestos, tivemos de repetir o "incidente", com o que fui prejudicado em dois minutos no meu tempo, resultando, daí, a colocação em 7º lugar, uma vez que prevaleceu a decisão do arbitro".

O tempo de 19 minutos e 45 segundos, acima alegado, conclui o sr. Aguinaldo Simonetti, foi registrado pelo cronometrista João Alfredo Cortez Pegado, e anotado pelo fiscal João Teixeira de Carvalho.

O Bangú fora dos seus dominios

Jogará domingo na Gavea, contra o Flamengo--Os jogos da quinta rodada do campeonato carioca

RIO, 27 (Meridional) — A proxima rodada do campeonato carioca de futebol será constituida de cinco jogos e oferece como atração maxima o encontro Flamengo x Bangu, na Gavea.

E' o primeiro compromisso dos banguenses fóra de Moça Bonita, onde já alcançaram dois empates e uma vitoria nas pelejas com o Vasco, Fluminense e America.

O Flamengo, com uma derrota, está em igualdade de situação com o Bangu, pelo que o match vem despertando o mais vivo interesse entre os

Os demais jogos da 5ª rodada são os seguintes:

Vasco da Gama x Canto do Rio, em São Januario

America x São Cristovão, em Alvaro Chaves

Fluminense x Bonsucesso, em Teixeira de Castro

Madureira x Olaria, em Conselheiro Galvão.

Memorias de BARRETO PINTO

Dinheiro, Politica e Amor

O FIM DO PARTIDO COMUNISTA

1) O FATO DO DIA:
A maioria é inconsciente.
2) POST-SCRIPTUM:
Bilhete a Renato Viana.
3) MEMORIAS:
O julgamento sensacional do Partido Comunista.
4) A FOTO DO DIA:
O sorvetinho da carroça.

65.º CAPITULO
(Exclusividade dos "Diarios Associados")

(De fato: foi presidente da Republica, treze dias, e a unica solenidade oficial a que compareceu, com batedores, foi no Vasco, em companhia do lider sportman, Ivo d'Aquino).

Nereu Ramos, já se achava refestelado dentro do recinto destinado aos juizes ocupando uma cadeira à direita do Procurador Alceu Barbedo.

Cumprimentando-me cordialmente, disse-me do seu interesse como jurista, e não como politico, em acompanhar o desenrolar do notavel julgamento.

Nunca vi tanta gente no Tribunal Superior Eleitoral: magistrados, congressistas, advogados, oficiais, e algumas centenas de comunistas.

Abertos os trabalhos, o relator Sá Filho, que aliás estava muito nervoso, por mais de tres horas, leu o seu importante relatorio, dividido do seguinte modo: — antecedentes, registo do PCB; denuncias, diligencias procedidas pelo Tribunal Regional do Distrito; duplicidade dos Estatutos; pareceres do Ministerio Publico e a defesa do Partido.

Em seguida, falamos, eu e o advogado Himalaia Virgolino, e o defensor do PCB, Sinval Palmeira, que entretanto, desviando-se do assunto, começou a fazer comentarios sobre a minha pessoa, procurando ridicularisar-me, como se eu — e não o PCB — é que estava sendo julgado.

* * *

Encerrados os debates orais, passou o relator Sá Filho a proferir o seu voto.

(Continúa na 4.ª pág.)

O FATO DO DIA

Hoje, se reune novamente o Congresso Nacional para decidir sobre o veto presidencial ao projeto que fixa normas a aposentadoria dos funcionarios do Serviço Nacional da Malaria, Serviço Nacional da Peste e Policia Civil.

Iniciaram-se os debates na quarta-feira, mas não ficaram ultimados, porque todo o tempo regimental foi ocupado por varios oradores. Daí a sessão desta tarde.

Infelizmente, vejo que o ato presidencial será homologado, com grave injustiça, porque está perfeitamente assegurado o direito daqueles funcionarios pelo parag. 4.º do art. 191 da Constituição.

Quando o general, nosso bom amigo, fulminou a proposição legislativa, provavelmente deverá ter dito ao secretario da Presidencia, que é preciso arranjar uma outra modalidade, para os casos futuros, porque é muito forte o veto sob o fundamento de inconstitucionalidade, quando foi o atual Congresso quem fez a Constituição. Não penso assim, porque estou convencido que, a exemplo da historia infantil da Isabel, que, tudo quanto mandava fazer, era cumprido, o general tambem poderá riscar, desmanchar, virar pelo avesso, mandar, enfim, o que bem lhe aprouver, que o Congresso cumprirá tudo, religiosamente.

O que se poderá esperar de uma maioria, que se deixa comandar por um Acurcio Torres?

* * *

Melhor indice de como hoje vai se manifestar a maioria, vimos de ouvir com a atitude do sr. Duvivier. Interpelado, no debate, o eminente membro da maioria respondeu, mais ou menos, nestes termos:

— Antes do veto, sempre entendi que o projeto era constitucional, tanto que lhe não neguei o meu assentimento na Comissão de Constituição; agora, porém, acho que o projeto é inconstitucional, diante do veto do general, cujas razões desconheço em detalhes.

Chega, vocês não acham?

BARRETO PINTO

* * *

POST-SCRIPTUM — O meu bilhete de hoje é para Renato Viana, meu velho amigo e diretor do Teatro Anchieta: — "Compreendo, meu caro Renato, o teu desânimo. O crédito que institue o auxilio financeiro a todas as companhias organizadas no país, provavelmente, ficará engavetado na Comissão de Finanças, como das outras vezes. O presidente daquele orgão técnico, o emerito Artur de Sousa Costa, protege o teatro, nunca faltando às "premiéres", mas nunca comprando entradas, porque manda procurá-las nas Secretarias das Empresas. Em qualquer parte do mundo, teu Teatro Anchieta seria subvencionado pelos poderes públicos. A tua obra teatral, a mais completa, deste século, seria impressa pela Imprensa oficial. Infelizmente, as subvenções do Serviço Nacional do Teatro, tem sido destinadas especialmente às companhias nacionais, mas dirigidas por francesas. E depois, pensando bem, para que proteger o teu grande Teatro de Cultura e Arte?

De certa feita, perdi o apoio a um deputado para um projeto meu, protegendo o Teatro Nacional. Negou-se, sem fundamento justificado. Repliquei, porém, que com aquele projeto, talvez conseguisse a simpatia das bailarinas de coração, que estava perseguindo no Carlos Gomes. Assinou "incontinenti", declarando-me: — Para as bailarinas, tudo! Para o teatro, nada!" — B. P.

Barreto PINTO

MINHAS MEMORIAS

Foi sensacional o julgamento do processo relativo ao fechamento do Partido Comunista Brasileiro.

Quando cheguei ao Tribunal, muito antes de se iniciar a sessão encontrei a postos o Vice-Presidente da Republica, Nereu Ramos. Extranhei aquela presença, pois não se tratava de uma sessão civica, nem de uma posse. Ali, estava para "torcer", ele que gosta tanto de foot-ball?

Leiam a revista
O CRUZEIRO

DIARIO DE NATAL

NATAL — Quarta feira, 27 de Julho de 1949

Com vistas á Saúde Publica

EM LAMENTAVEL ESTADO DE HIGIENE, UM CAFE' EXPRESSO, NA DUQUE DE CAXIAS

Num dos mais imponentes edificios do bairro comercial, na ave. Duque de Caxias, está ha dias funcionando, no patamar da escadaria principal, um café tipo expresso, desses que ultimamente tem surgido na cidade como cogumelos.

O curioso não é tanto o máu gosto do proprietario do edificio, sacrificando o portão triunfal do predio, para estabelecimento dessa natureza, no local exato onde deveria antes ser instalado um acensor. E' que o café não tem pia nem qualquer instalação de agua corrente. As chicaras e a louça, depois de servidas, a guiza de lavagem são simplesmente mergulhadas na agua de uma bacia de flandres. E' de se avaliar a coloração do liquido contido nessa bacia, que logo às primeiras horas de movimento diario se tinge de marrom, para afinal se confundir com a tonalidade da propria rubiacea ali vendida, de tanto receber o restinho das chicaras servidas.

Lamentavel é que a ave. Duque de Caxias é caminho obrigatorio de todos os turistas que nos visitam, em transito nos navios de passageiros. E essa gente sem duvida voltará para bordo fazendo máu juizo da concepção primaria de higiene, dos funcionarios do nosso Departamento de Saude Publica, ao consentirem no funcionamento de um serviço de alimentação naquelas condições.

Visita do governador ás corporações militares

Acompanhado do seu ajudante de ordens cap. José Reinaldo Cavalcanti, o chefe do Executivo potiguar esteve em visita ao Quartel General da Guarnição de Natal, ás bases Aerea e Naval. S. excia. agradeceu pessoalmente aos respectivos comandantes os cumprimentos que lhe apresentaram em Parnamirim, quando de seu regresso da capital do país.

Nas sédes daquelas corporações militares o governador José Augusto Varela teve festiva recepção, tendo se demorado em cordial palestra com os comandantes e oficiais.

Abertura a 1º. de Agosto dos trabalhos deste ano da atual legislatura

Haverá ou não entendimento no sentido de a maioria ser representada na mesa da Assembléia? — Sérias dificuldades a vencer, apesar da bôa vontade — A Oposição pleitearia a 1ª Secretaria — Ainda a atitude do P.S.P. e U.D.N. na Camara Municipal — Outros aspectos da situação

No dia 1 de agosto proximo serão iniciados os trabalhos deste ano da atual legislatura.

E como sempre acontece todos os anos, ao se aproximar a reabertura da Assembleia Legislativa, surgem de todos indagações sobre si haverá ou não entendimento, no sentido de ficar a minoria representada na mesa. Todos os anos chegam mesmo as conversações a ser iniciadas entre os lideres, terminando porém em malogro, compondo-se afinal a mesa massiçamente situacionista, com reorepresentantes unicamente pessedistas. Parece que ainda desta vez a representação proporcional das minorias não funcionará em nosso Estado na mesa da Assembleia.

Ouvindo ontem um procer do PSD, manifestou este boa vontade, acrescentando sempre se batera pela representação da minoria na mesa. Vê, entretanto, uma serie de pequenas dificuldades a vencer até lá. **A primeira delas é que a oposição sempre pleiteia a primeira secretaria, cargo de que o PSD absolutamente não deseja abrir mão.** Isso porque o primeiro secretario é praticamente o chefe dos serviços, que detem portanto o funcionalismo da casa. E a primeira vice-presidencia, que poderia ser objeto das negociações, vem sendo ocupada por uma das figuras mais venerandas para o PSD. Acresce ainda certo ressentimento por parte do PSD, pela atitude tomada em março ultimo pelo Partido Social Progressista e a UDN na Camara de Vereadores da capital, onde, apezar de não mais coligados no Estado, se aliaram ai para barrar ao PSD acesso à mesa, a despeito de os pessedistas se considerarem majoritarios na casa. Existe ainda outro fato, o de que ha dois anos de funcionamento do Legislativo a maioria não vem sendo contemplada na Comissão Executiva e uma modificação nesse criterio a esta altura, concluiu o nosso informante, viria dar corpo aos boatos de estar já selado um acordo udeno-pessedista no Rio Grande do Norte, quando proclamam o contrario proceres dos mais categorizados.

Tribunal do Juri

Condenado Severino Matias de Melo

Envenenara a anciã a arsenico — Detalhes do processo — O julgamento de ontem

Foi ontem realizada a 4ª sessão do Tribunal do Juri, reunido sob a presidencia do juiz Odilon Coelho. Os debates foram movimentados e terminaram com mais uma condenação do acusado na presente reunião do Tribunal Popular.

Foi julgado Severino Matias de Melo, de idade presumivel entre 18 e 21 anos, natural deste Estado (Ceará Mirim), acusado de haver morto por envenenamento a enciã Marta de Vasconcelos Garcia.

Dizia a denuncia, do promotor Amaro Marinho, que na noite de 14 de novembro de 1946, o cirurgião-dentista Atila de Amorim Garcia, ao chegar á sua residencia na ave. Jundiai, encontrou a genitora, Marta de Vasconcelos Garcia, de 89 anos de idade, em estado de desfalecimento. Informaram-no de que na manhã daquele dia a senhora tomara como de costume, preparado pela empregada Maria Barbosa da Costa, um cozimento de "quebra pedra" sentindo-se mal desde então. Em virtude da gravidade do estado de saude da enferma, foi chamado o dr. Luiz Antonio, medico da familia, que de inicio julgou tratar-se de infecção intestinal, para diagnosticar, dias

(Continua na 4ª. pagina)

Hoje o concerto de Oriano de Almeida

Será irradiado pela Rádio Potí

Promovido pela Sociedade de Cultura Musical realizar-se-á, hoje, ás 20,30 horas no Teatro Carlos Gomes, o concerto de despedida do pianista Oriano de Almeida.

Existe o mais vivo interesse de parte do publico amante da boa musica para assistir a este recital do pianista natalense que teve a gloria de conquistar o primeiro premio como interprete maximo de Chopin.

O Teatro Carlos Gomes terá hoje uma noite de esplendor, pois a sociedade natalense estará presente para aplaudir uma vez mais e pela ultima vez o consagrado embaixador do Brasil ao Concurso de Varsovia.

O concerto desta noite que é o oitavo que a Cultura Musical oferece aos seus associados pronuncia-se como um acontecimento de alta significação social e artistica e será abrilhantado com o comparecimento de autoridades civis militares e eclesiasticas.

O programa organizado pelo concertistas compreende as mais belas paginas chopinianas e que dará oportunidade ao Oriano de Almeida de demonstrar as suas grandes vir

(Continua na 4ª. pagina)

DR. JACOB VOLFSON

(Curso de Aperfeiçoamento na Argentina)
OLHOS, OUVIDOS, NARIZ E GARGANTA
OPERAÇÕES E TRATAMENTOS
Consultorio: — Praça João Maria, n.º 64 — Fone: 1971
Consultas: — Das 15 às 17 horas

Foi comemorado na Escola Domestica o "Dia do Fundador"

A expressiva solenidade de ontem

Realizou-se na noite de ontem, no salão "Meira e Sá", da Escola Domestica de Natal, a anunciada sessão solene em homenagem á memoria do dr. Henrique Castriciano, no 2º aniversario do seu falecimento.

A cerimonia foi uma iniciativa conjunta da Liga de Ensino, do corpo docente da Escola e do Gremio Litero-Musical Auta de Souza, que congrega as alunas do estabelecimento.

Presidiu os trabalhos o dr. Varela Santiago, presidente da Liga, que se achava ladeado da orta. Noilde Ramalho, diretora do educandario, padre Pereira Neto, des. Antonio Soares, presidente do Tribunal de Justiça, dr. Eloi de Souza, dr. Paulo de Viveiros, presidente da Academia de Letras e prof. Antonio Fagundes. E a sessão foi assistida por numerosos elementos dos nossos circulos sociais e intelectuais, familias, estudantes.

Inicialmente, em expressivas palavras, o dr. Varela Santiago acentuou os fins da reunião, fixando a obra realizada pelo escritor falecido, tanto no setor intelectual como educacional de nosso Estado.

A seguir, a aluna Eliéte Gurgel, do 3º ano domestico, leu um discurso sobre o Fundador, traçando-lhe os principais aspectos da existencia.

A prof. Chicuta Nolasco Fernandes, que falou em nome do corpo docente, teve sugestivos conceitos sobre a educação da mulher no Brasil, frisando-lhe as fases mais caracteristicas. O papel desempenhado pelo dr. Henrique Castriciano, como educador, mereceu-lhe uma analise cuidadosa, bem como a projeção do seu nome como poeta e primeira figura da vida cultural do Rio Grande do Norte.

Seu discurso, que foi entremeiado de recitativos de poemas de Henrique Castriciano, pelas alunas Vilma Pinheiro e Terezinha Soares, foi muito aplaudido ao concluir.

Encerrando a solenidade, o dr. Varela Santiago agradeceu o comparecimento de quantos a assistiram.

Amanhã, segunda Noite Universitária

Ansiosamente aguardada a atuação do Bando Academico do Recife — Participação da orquestra de Julius Granados

Vem sendo auspiciosamente aguardada em todos os circulos da cidade a realização amanhã da anunciada festa de confraternização universitaria, a qual contará este ano com o concurso do mais admirado conjunto orquestral do norte do país, o Bando Academico do Recife, além da Orquestra Potí, sob a nova direção do exímio violinista Julius Granados.

Os aristocraticos salões do Aéro Clube, artisticamente ornamentados, receberão amanhã a elite de Natal numa grande reunião dançante que decerto constituirá uma das mais completas vitorias sociais daquele clube da Cidade.

A festa que conta com o apoio dos governos estadual e municipal, da industria e do comercio, será iniciada ás 21 horas, estando sendo distribuidos convites especiais ás familias natalenses. Os socios do Aero terão direito a ingresso com a apresentação da carteira social.

2º. aniversario do governo do sr José Varela

Grandes festividades, programadas para domingo em Macaiba — Inauguração de melhoramentos no Municipio — Presença do governador José Varela

Por ocasião do transcurso do segundo aniversario de administração do governador José Augusto Varela, no proximo dia 31, grandes homenagens lhe serão prestadas na visinha cidade de Macaiba, por iniciativa do prefeito Luiz Curcio Marinho. Naquele dia serão inaugurados importantes melhoramentos daquele municipio, além de outras solenidades, com a presença do governador José Augusto Varela.

E' o seguinte o programa das festas a serem realizadas domingo em Macaiba:

A's 15 horas, inauguração da Praça Antonio Siqueira.

— Apresentação da banda de música "Cel. Aluizio Moura".

— Inauguração da amplificadora municipal.

— Instalação do Posto Fiscal de Aliança.

— Lançamento da pedra fundamental do parque "Governador José Augusto Varela".

— Aposição dos retratos do Senador João Camara e do deputado Dioclecio Duarte, na sédo da Prefeitura Municipal.

— Inauguração do calçamento da rua Henrique Castriciano.

— Inauguração do empedramento de uma vala entre o rio Jundiai e o riacho da Raiz, obra executada pelo Serviço Nacional de Malaria em cooperação com a Prefeitura Municipal.

Partido de Representação Popular

O Superior Tribunal Eleitoral, em sessão de ontem, resolveu rejeitar por unanimidade de votos o pedido de cancelamento do registro do Partido de Representação Popular.

A decisão da mais alta Côrte de Justiça Eleitoral vem demonstrar o caster democratico da corrente politica chefiada pelo grande brasileiro PLINIO SALGADO.

A historia do prologo

Umberto Peregrino

Aqui vai, meu caro Edilson Varela, a singular história que você precisa conhecer nos seus exatos têrmos. Creio que se fôsse só por mim, pelos meus créditos pessoais perante você, eu poderia dispensar-me de referi-la porque, seguramente, desde ontem já me reabilitei ao empenhar a minha palavra de que não era culpado. Mas convem, de qualquer forma, contar a história que vale por um expressivo quadro das nossas falhas administrativas.

Saiba que quando assumi a Direção do SAPS, encontrei um opulento projeto de Restaurante Popular, a ser edificado em Natal, num terreno doado pelo Estado. Era uma construção para Cr$ ..... 7.500.000,00, financiados pelo IAPETC, segundo determinação do ministro do Trabalho.

Muito bem, nada mais grato do que efetivar tão bela obra. E puz-me em ação. Foi das primeiras coisas que movimentei ao assumir o meu cargo. Logo verifiquei, porém, que o Instituto se recusava a fazer o financiamento, alegando que o que arrecadava em Natal não justificava tão vultosa inversão de capital naquela cidade. Embalde procurei demonstrar: I — que o argumento não colhia, pois, em muitos outros pontos do Brasil, o IAPETC arrecadava muito e nada despendia para a assistência alimentar aos seus contribuintes, havendo, portanto, uma natural compensação; II — além do mais, o IAPETC não ia fazer obra sua, ia apenas emprestar.

Tentei contornar a situação propondo transferir o terreno ao IAPETC, com a condição de, na construção, incluirem-se as instalações do Restaurante, as quais seriam "locadas" ao SAPS. Essa fórmula pareceu agradar a Direção do Instituto, mas não progrediu além das aquiescências verbais, dos pareceres burocráticos. Nenhum resultado prático. Naturalmente que nessa fase encareci a intervenção do senador Georgino Avelino, que, prontamente, se interessou pelo problema e fez valer o seu empenho junto à Direção do IAPETC. Não foi, todavia, melhor sucedido que eu nas minhas pertinazes e contornantes demarches anteriores. Devia desenganar-me. Foi, então, que me voltei para uma solução que dependêsse unicamente dos recursos do SAPS.

Dentro dessa idéia, abandonei o projeto inicial de um suntuoso edificio de cinco pavimentos e encomendei outro projeto incluindo apenas o Restaurante, um Pôsto de Subsistência e as instalações administrativas. Para essa construção, bem mais modesta, fiz constar, no orçamento do SAPS, para 1949, a competente dotação de verba. Esse orçamento, não obstante estarmos em meados de julho, ainda não foi aprovado. Está em estudos no Departamento da Previdência Social.

Claro que não poderei encetar a construção sem a devida permissão orçamentária. Mas, não perco tempo. Enquanto perdura êsse impasse orçamentário, adianto outras providências. Assim é que o novo ante-projeto já está pronto há muito, e neste momento, os engenheiros do SAPS concluem as especificações técnicas. Isto significa que, assim que seja aprovado o Orçamento onde se consigna a verba para as obras do Restaurante de Natal, estarei em condições de abrir a concorrência pública para a sua construção.

Assim se conta a história, meu caro Edilson. Como vê, merecia uma fixação minuciosa e nitida. O diabo é que Natal continuará ainda por muito tempo sem o seu suspirado Restaurante Popular. A única diferença é que os leitores do "Diário de Natal" não mais culparão, por isso, o seu conterrâneo diretor do SAPS. Mas, em verdade, antes fôsse êle o culpado, porque então tudo seria mais fácil. As insistentes fisgadas do Y teriam despertado o diretor relapso e o Restaurante, a esta hora, já seria uma proveitosa realidade. Embora contra mim, chego a lamentar que o cronista Y estivesse enganado.

Mantida pelo P.S.D. a formula Jobim

Negou-se a falar á reportagem o senador Nereu Ramos, após a reunião do P. S. D.

Ambiente pessimista quanto á aprovação de três minutas apresentadas pelo senhor Prado Kelly

RIO, 28 (Meridional) — Foi realizada ontem uma reunião da direção do PSD, tendo sido tomada a deliberação de manter a formula Jobim, tendo estabelecido tambem o processo de sua execução.

O sr. Nereu Ramos, procurado pela reportagem, declarou que não podia dar a conhecer seu prognóstico, porém uma comunicação poderá ser feita ainda hoje. Disse que a comissão executiva de seu partido tomará a decisão e ele cumprirá a decisão.

O caso terá grande repercussão nos meios politicos e julga-se que essa atitude do PSD é definitiva, devendo os demais partidos definir-se igualmente.

ESTARIA EM COGITAÇÕES O NOME DO SR. JOSE' MACEDO SOARES

S. PAULO, 28 (Meridional) — Entre os deputados do PSD, na Assembleia Legislativa, existia um rumor segundo o qual o nome do sr José Carlos de Macedo Soares estaria sendo considerado nas reuniões dos dirigentes do PSD, UDN e PR. Um parlamentar de grande prestigio no interior, comentando as noticias nesse sentido ,acentuou que a candidatura do sr. Macedo Soares deixaria as oposições paulistas em situação cômoda.

DECLARAÇÃO DOS PARTIDOS MINEIROS

BELO HORIZONTE, 28 (Meridional) — Os jornais divulgam um telegrama procedente do Rio, informando que estava sendo redigida uma declaração dos partidos mineiros favoraveis ao acordo, por intermedio de uma comissão constituida dos srs. Gabriel Passos, da UDN, Juscelino Kubistchek, do PSD e Mario Brant, do PR. Podemos informar ainda, que, o sr Carlos Luz faz parte da comissão, como representante da ala liberal do PSD.

REJEITOU UMA DAS TRES MINUTAS APRESENTADAS PELO SR. PRADO KELLY

RIO, 28 (Meridional) — Momentos antes da reunião de ontem do PSD, o senador Nereu Ramos recebeu do sr. Prado Kelly três diferentes minutas para a declaração conjunta a ser feita pelos partidos do acordo. O sr. Nereu Ramos rejeitou desde logo, uma das minutas apresentadas, aceitando as duas outras para discutir na Comissão Executiva. O ambiente era de pessimismo, afirmando-se que as minutas não poderiam alcançar aprovação dos pessedistas.

DISPOSTO A RECUAR O SR. NEREU RAMOS

RIO, 28 (Meridional) — Informa-se que o sr. Nereu Ramos, premido pelo PSD de Minas, São Paulo e Pernambuco, parece disposto a recuar no seu proposito de arrastar á crise a solução dos entendimentos entre os tres partidos, para a sucessão presidencial, reconsiderando sua atitude anterior de insistir na aplicação da Formula Jobim, terminantemente rejeitada pela UDN.

INTRANSIGENTE UMA CORRENTE DO PSD

RIO, 28 (Meridional) — Dentro do PSD existe uma corrente que continua intransigente em não querer abrir mão da Formula Jobim, para os entendimentos em torno da sucessão. Um procer pessedista de grande influencia politica no Nordeste disse que recuar agora, seria capitulação e outro chefe pessedista do Planalto Central afirmou que se o PSD cedesse, decretaria seu proprio suicidio.

DIARIO DE NATAL

ORGÃO DOS "DIARIOS ASSOCIADOS"
Fundado em 18 de Setembro de 1939

ANO X — NATAL — Quinta feira, 28 de Julho de 1949 — Nº. 1.946

CONFERENCIA DE ARAXA'

Debatida a vigencia do regime de licença previa

A Conferencia recomendará a sua manutenção — Trabalhos referentes aos preços de generos de primeira necessidade — Necessidade de criação de escolas rurais — Declarações do sr. Morvan de Figueiredo — A Conferencia conseguirá fórmular uma recomendação que satisfará a todas as classes protoras do país

ARAXA', 28 (Meridional) — Na sexta sessão da Conferencia das Classes Produtoras, foi debatida demoradamente a tese a respeito do regime de licença previa e defesa dos interesses da economia nacional. A tese provocou controvérsias entre pontos de vista da industria, comércio e agricultura, sendo vitoriosa uma fórmula conciliatória.

Assim, a Conferencia irá recomendar a continuação do regime de licença prévia, com o estabelecimento do critério equitativo que atenda aos interesses das três classes produtoras, as quais manifestam desejo de participar do comércio exterior.

NUMEROSOS TRABALHOS DA DELEGAÇAO PAULISTA

ARAXA', 28 (Meridional) — A delegação do comércio paulista ofereceu numerosos trabalhos ao certame, ligados estreitamente ao comércio, bem como aos problemas fundamentais da agricultura e da indústria. Os trabalhos referem-se aos preços dos gêneros de primeira necessidade, assistencia técnica à agricultura, má distribuição, escassez de capitais, empresas de seguro privado e êxodo rural das zonas praticamente inexploradas do Brasil. Sugere a incentivação da plantação de eucaliptos por particulares e lembra a necessidade da criação de escolas rurais, sugerindo também a criação do seguro rural que defenda e garanta a compra da produção agricola por parte dos governos dos Estados.

FALA O SR. MORVAN DE FIGUEIREDO

ARAXA', 28 (Meridional) — O sr. Morvan de Figueiredo falando à reportagem, disse: "Acredito que ninguem poderá pôr em dúvida a necessidade de encaminhar capitais particulares para os setores que possam auxiliar o mais possivel o nosso desenvolvimento". Frisando: "Não podemos descurar da necessidade de subordinar a remessa de lucro dos capitais estrangeiros às disponibilidades cambiais".

A CONFERENCIA SATISFARA' A TODOS

ARAXA', 28 (Meridional) — O sr. Brasilio Machado Neto, manifestou a certesa de que apesar dos debates travados e as controversias surgidas entre as classes e entre os Estados, a Conferencia conseguirá formular uma recomendação que contentará todas as classes produtoras do país. "Estou acostumado com certame deste tipo e não me preocupa o calor das discussões.

O Reporter Fala Sobre Araxá

(Cronica de Djalma MARANHÃO, enviado especial do "Diario de Natal" e "Radio Poti" á Conferencia Economica de Araxá)

ARAXA', 24 (De Djalma Maranhão, correspondente dos Associados) — A Delegação do Rio Grande do Norte esteve magnifica vitoria conseguindo eleger seu presidente, Juvenal Lamartine, para presidir a nova comissão tecnica considerada uma das mais importantes da Conferencia e que era disputada pelas delegações dos grandes Estados A escolha foi recebida com geral simpatia, não somente levando em conta os meritos do sr. Juvenal Lamartine, apontado unanimemente como um dos maiores conhecedores dos problemas economicos do nordeste brasileiro, antigo governador, deputado e senador por sua terra e que sempre se debateu pela imprensa, clamando pelos problemas da açudagem, irrigação e rodovias nordestinas, assim como pela mecanização da lavoura. A sua escolha é tambem uma demonstração de que a voz e os interesses dos pequenos Estados encontraram éco no meio da Convenção.

Prosseguindo na enquete sobre a impressão da convenção, entrevistamos o sr Aldo Fernandes que assim se expressou: "A impressão que domina o ambiente nos primeiros dias da Conferencia de Araxá, é de franco otimismo. Todos estão convencidos da grande importancia do encontro e confiantes em que os estudos e conclusões que emergirão dos debates constituirão o mais valioso subsidio para a solução convincente dos grandes problemas nacionais. Há uma magnifica compreensão no seio das delegações, sendo assim de prever que os diversos itens do temario sejam estudados sem preocupações regionalistas, e sem abastardamentos de grupos. O contacto que se estabelece entre os homens dos varios estados do pais, contribue poderosamente para a estabelecer laços afetivos de grande influencia para a unidade nacional e este aspecto bastaria para justificar e enaltecer os propositos que nos congregaram na importante estancia mineira". Entrevistamos tambem o sr. Militão Chaves, presidente da Federação do Comercio do Rio Grande do Norte, que nos prestou estas declarações. "A impressão que se tem ao se tomar contacto com o magestoso hotel de Araxá é de grandiosidade e espanto, corroboradas, aliás, com impressões semelhantes ao nos defrontar com as delegações das classes produtoras dos grandes estados sulinos. Sentimo-nos evidentemente pequeninos ante o confronto numerico das delegações do norte ,com as do sul, restando entretanto a alternativa de apelar para a resistencia espiritual do homem do notre, egresso do sertão e caracterizado pelo grande Euclides da que é sobretudo um forte. Dentre desta perspectiva pretendemos conciliar a prismatisação das nossas esperanças para que o Rio Grande do Norte se pronuncie condignamente neste magno certame em que se congregam as mais ponderaveis forças economicas do Brasil."

ARAXA', 24 (De Djalma Maranhão, correspondente dos Associados) — No hall do Grande Hotel do barreiro de Araxá encontram-se as figuras mais expressivas das classes produtoras nacionais. São expoentes da Industria, do Comercio, da Agricultura, que vencendo dificuldades e numa demonstração de boa vontade vieram até Araxá com a finalidade de debater os problemas fundamentais da economia brasileira. Inicialmente tivemos oportunidade de abordar o sr. João Daudt de Oliveira, presidente da Confederação Nacional do Comercio, que respondendo á nossa pergunta sobre suas primeiras impressões, afirmou: "Vim encontrar este belo centro, habitualmente tão tranquilo, transbordante de vida e animação; Os homens vindos de todos os recantos do Brasil, aqui, se dão boas vindas, cheios de entusiasmo, identificando-se no proposito de prestado u mgrande serviço

(Continua na 4ª pagina)

Responde a sra. Roosevelt ao cardial

NOVA YORK, 28 (UP) — A sra. Roosevelt respondendo às acusações do cardeal Spellman, de que ela é uma "norte-americana indigna", declarou em carta dirigida ao prelado, que o julgamento final sobre a sua "dignidade e a de todos os seres humanos está nas mãos de Deus".

A sra. Eleonor Roosevelt enviou uma missiva ao cardeal, em resposta à sua denúncia de ser anti-católica sua atitude contra o projeto de auxílio federal às escolas paroquiais. Declarou a viúva do antigo presidente norte-americano, que jamais manteve prevenção contra qualquer religião, inclusive a católica romana e que continuará a lutar pelo que acha de direito. Desmentiu ponto por ponto as acusações contidas na carta do cardeal, segundo as quais anteriormente ela teria demonstrado prevenção contra os católicos, particularmente no caso do cardeal Mindszenty, em que teria atacado pessoalmente em sua coluna diária na imprensa.

Não será concedido emprestimo á Espanha

NOVA YORK, 28 (UP) — Fracassaram as negociações no sentido de conceder um emprestimo de vinte milhões de dolares á Espanha, foi o que declarou o sr. Frank Ryan, presidente da empresa "World Commerce", que estava negociando esse credito destinado ás estradas de ferro espanholas. Ryan disse que o negocio fracassou porque os espanhois pediam um prazo muito longo para a amortização da divida.

Não adianta protestos

LONDRES, 28 (UP) — Respondendo a uma interpelação, o ministro Hector Mc-Neil declarou na Camara dos Comuns ,duvidar que adiantasse protestar contra as interferencias sovieticas nas irradiações da BBC em onda dirigida para a Russia. Acrescentou que essas interferencias faziam parte de um plano para impedir que o povo russo receba quaisquer informações além das selecionadas pelas suas autoridades.

Agita o Maranhão a caravana da oposição que foi áquele Estado

Procura o governo cercar de garantias os visitantes

S. LUIZ, 28 (Meridional) — A chegada dos proceres dos partidos coligados provoca viva inquietação, em todos os circulos. Isto porque corriam rumores na cidade de que os srs. Evandro Viana, Crepori Franco, Clodomir Cardoso e Luiz Carvalho, seriam recebidos com manifestações de desagrado.

Ciente do que se passava, o governador Sebastião Archer determinou que o policiamento de São Luiz fosse reforçado e que aqueles politicos recebessem todas as garantias.

O senador Vitorino Freire por sua vez solicitou aos seus amigos e correligionarios que se abstivessem de qualquer participação no movimento de hostilidade aos lideres oposicionistas.

AGITAÇÃO

S. LUIZ 28 (Meridional) — Ainda está repercutindo vivamente no seio da opinião pública e provocando a situação o artigo que, em torno da recente estada do senador Evandro Viana nesta cidade e sob o titulo "Um émulo de Calabar", publicou o "Diario de São Luiz" e agora recordado ao seu regresso em caravana:

A terra maranhense foi ha pouco visitada por um estrangeiro. Tratava-se do sr. Evandro Viana, suplente de senador da Republica, atualmente em exercicio por obra e graça da dessidia de um titular decrepto que prefere o regime comodista da divisão "fifty-fifty" do gordo subsidio — ao arrojo de enfrentar o plenário do Parlamento Nacional com a sua mediocridade alarmante e já notória através da cronica burlesca dos jornais.

O ardoroso plumitivo a quem intentam fantasiar de politico militante é maranhense de nascimento: há vinte e cinco anos atrás deixou a terra natal para aventurar-se à vida sedutora da Metropole. Educado à sombra de impresti gio pericli tante que lhe provinha de uma escordancia politica que nunca foi das mais radiosas, e jovem nubente da deusa Minerva volta agora ao Maranhão à cata de angariar mais duzias de votos cuja exiguidade certamente haverá de convencê-lo bem cedo do quanto vale o despreso que sempre votou ao Maranhão, de cujo povo só tinha vagas noticias como de uma gente primitiva afeita ao uso do camarão e do arroz de cuchá, e de cuja terra só lhe restavam doces recordações dos tempos pretéritos em que se delirava com o papagaio de guinação, solto à mercê da brisa tépida da tarde, nos terraços ladrilhados do velho casarão da Avenida Pedro II, mais tarde batizado com a alcunha de Palacio dos Leões.

Se S. acaba de regressar ao Rio; ao seu desembarque, a julgar das noticias laconicas dos jornais, compareceram diversas personalidades decadentes e decaidas do Maranhão, num gesto raro de solidariedade desesperada para o novo politico, novo em folha, ainda untado de inocencia, e todavia já tão requintado na arte da felonia e da deslealdade. Com efeito, s. S. começou lindamente sua carreira politica. Em regra geral, certos politicos só depois de alguns anos de tirocinio é que atingem ao pincaro da sua sagacidade e malicia; S. S. começou pelo fim — e honras lhe sejam dadas pela sua suprema habilidade que o torna merecedor da mesma frase com que o grande Verdi brindou o nosso Carlos Gomes, depois do exame final do Conservatorio de Milão: "Questo giovanni comincci dove io finisco" — Este jovem principia por onde eu acabo". S. S. pode estar satisfeito: passou no "carro de fogo", é doutor eximio na arte da traição; Calabar haveria de tirar-lhe o chapéu em praça publica.

Estado de emergencia na provincia de Vitoria

MELBOURNE, 28 (UP) — Foi declarado estado de emergencia da provincia de Vitoria, ontem á noite, depois que o Sindicato dos Maritimos dominado pelos comunistas, recusou-se a decarregar o carvão importado, que se tornou uma necessidade vital depois que os mineiros australianos abandonaram as atividades ha cinco semanas.

Missão italiana no Brasil

Falam à imprensa os estadistas italianos Salvatore Aldisio e o deputado Giuseppe Brusasca — Intensificação do intercambio cultural, comercial e de imigração

RIO, 28 (Meridional) — Na sede da embaixada italiana os estadistas italianos , ora aqui, Salvatore Aldisio, vice-presidente do Senado e o deputado Giuseppe Brusasca, vice-ministro das relações exteriores, concederam uma entrevista coletiva sobre a missão extraordinaria que os trouxeram ao Brasil. Foram enviados em nome do governo italiano para agradecer ao Brasil e aos paises sul-americanos a solidariedade na questão das colonias italianas e estreitar a tradicional amisade entre os dois paises. Afirmaram que o Brasil continua em evidente ascenção de progresso. Estão tendo contacto com as autoridades brasileiras para intensificar o intercambio comercial, de emigração e cultura. Afirmaram ainda que está consolidada a republica italiana, pois, nas ultimas eleições, 16 milhões de cidadãos foram em favor da democracia e oito milhões em favor do comunismo sendo os partidarios da monarquia inteiramente derrotados.

Capturada pelos comunistas importante cidade ferroviaria

FONTES DO GOVERNO NACIONALISTA INSISTEM QUE PROSSEGUE A LUTA NAS DUAS CIDADES

HONG-KONG, 28 (UP) — A agencia "Central News" informou ontem que os comunistas captuaram a importante cidade ferroviaria de Chuchow, cortando assim aos nacionalistas na área de Changshá, sua comunicação com o sul.

O citado comunicado oficial do governo nacionalista diz que a 8ª Divisão Vermelha, comandada pelo general Piao, foi a primeira a entrar na cidade terça-feira pela manhã. Os nacionalsitas contra-atacaram e recapturaram a cidade, á tarde, mas tiveram de se retirar novamente á noite, sob severos ataques dos comunistas.

CANTÃO, 28 (UP) — Embora tenha sido anunciada a queda das cidades de Changshá e Chuchow, em poder dos comunistas, fontes do governo insistem que prossegue a luta nas duas cidades.

COMENTA-SE A CONFERENCIA DE CHIANG KAI SHEK COM LI TSUNG JEN

CANTÃO, 28 (UP) — Comenta-se que a conferencia entre Chiang Kai Shek e Li Tsung Jen, tratou possivelmente da decisão a ser tomada com relação à defesa do sul e sudoeste da China. Conjectura-se que os dois lideres teriam abordado a questão sobre se os nacionalistas defenderão as duas regiões ou se sacrificarão uma delas.

INTERROMPIDAS AS RELAÇÕES COMERCIAIS COM A RUSSIA

LONDRES, 28 (UP) — Informações chinesas revelam que o governo nacionalista interrompeu as negociações comerciais com a Russia, que se realizavam há quatro meses na provincia de Sin Kiang

Agita a Assembleia paulista o caso do vereador Osvaldo Haezer

Pede o deputado Juvenal Sayon que seja aberto inquerito para apurar a culpa da agressão — Criticas aos dirigentes da conferencia de Araxá

RIO, 28 (Meridional) — O deputado Juvenal Sayon voltou a gritar a Assembleia paulista com o atentado praticado contra o vereador Osvaldo Haezer, insistindo na abertura de um inquerito para apurar a culpa. Na hora do expediente o deputado Valdir Rodrigues falou criticando os dirigentes da Conferencia de Araxá, atribuindo-lhes a intenção de propor a extinção de varias garantias aos trabalhadores com o recuo da legislação trabalhista.

Aparteando, o deputado Cunha Lima informou que acabava de chegar de Araxá, aonde fora como observador e que por isso estava apto a endossar o que havia dito seu colega de bancada. O sr. Valdir depois de agradecer a colaboração do sr. Cunha Lima, acrescenta que tudo isto significa um balão de ensaio das classes conservadoras que pretendem agir futuramente através de um clima de intranquilidade, acrescendo a necessidade de se preservar as garantias instituidas pela legislação trabalhista, sem o que seria muito difícil o estabelecimento de um clima de cordialidade e harmonia entre as diversas classes.

Grande homenagem ao gov. José Augusto Varela

Aumenta a lista de adesões ao banquete que será oferecido ao chefe do — Executivo Potiguar —

Continua recebendo adesões de elementos de todos os circulos sociais do Estado, a homenagem que será prestada ao governador José Varela, por motivo de seu recente regresso do Rio de Janeiro, aonde fora tratar de importantes problemas para a vida administrativa estadual.

A homenagem constará de um banquete, que será realizado no Grande Hotel, em dia a ser previamente anunciado pela imprensa, devendo fazer a saudação oficial, em nome dos presentes, o bel. Francisco Ivo Cavalcanti.

A lista de adesões poderá ser procurada na gerencia do Grande Hotel ou na redação de "A Republica".

RADIO POTI' DE NATAL

EMISSORA ASSOCIADA

PROGRAMA PARA HOJE

17,00 — Prefixo
17.03 — Música Popular Variada
17,45 — Programa Católico Infantil
18.00 — Ave Maria
18.03 — 2.ª Ed. do Grande Jornal Potí — Pat. de Paula, Irmãos & Cia.
18,20 — Dois Tombos em dez Minutos — Pat. da Aguardente "Dois Tombos"
18,30 — Victor Young e sua Orq.
19.00 — A Cronica da Noite
19.05 — Sexteto Washington Bertolin's
19.00 — Agencia Nacional
20,00 — Estudio
21,30 — Variedade Musicais
21.55 — Acalanto
22,00 — Encerramento

PROGRAMA PARA AMANHA

9.00 — Prefixo
9.03 — Seleções Musicais
9.30 — Música Popular Variada
10.00 — Isaurinha Garcia
10.30 — Cancioneiro mexicano
11.00 — Roberto Paiva
11.20 — A Republica Informa
11,30 — Rapsodias do Ar:
— Sucessos portenhos
— Um bolero para você
— Cartaz Cinematografico Pat. da CIREDA
— A Música do Dia
— Prefixo Musical — Pat. da Alfaiataria Londres
— Gazeta Sonora — Pat. de Santos & Cia. Ltda.
— Cartaz do Rio Grande — Pat. da Empreza Rio Grande Ltda.
— Samba que o tempo levou — Pat. de Pedro Ramos de Souza
— 1.º Ed. do Grande Jornal Potí — Pat. de Paula Irmãos & Cia.
— Programa CLIPPER — Pat. de Pedroza Irmão & Cia. Ltda.
12,45 — Parabens á Você

98

DIARIO DE NATAL
Orgão dos "Diarios Associados"
Propriedade da "Empresa O DIARIO Ltda."
Redação e Oficinas: — Av. Rio Branco, 325
Fundado a 18 de Setembro de 1939
Diretor e Gerente
Edilson Varela
ASSINATURAS:
Ano .. .. Cr.$ 130,00
Semestre .. .. " 70,00
Avulso .. .. " 0,80
Atrasado .. .. " 1,00
SUCURSAIS:
Serviço de Imprensa Ltda., Rua 7 de Abril
SÃO PAULO
Serviço de Imprensa Ltda., Ed. Odeon (sala 802)
RIO DE JANEIRO

Presença do nordeste em Araxá

Estão chegando as primeiras noticias mais detalhadas sobre o grande conclave economico de Araxá, através dos despachos descritivos dos correspondentes e das reportagens iniciais dos jornais do sul. E a impressão que se tem, em face desses primeiros comunicados é a de que a conferencia está se revestindo de um carater de significativa importancia, produzirá sensiveis resultados na vida e no destino economicos do Brasil.

Que se trata, efetivamente, de uma colossal mesa redonda, de 1.800 delegados, que afetará naturalmente, a marcha da evolução nacional, não existem duvidas desde a apresentação do seu temário. Tal condição foi aliás, magnificamente salientada pelo governador Milton Campos, no admiravel discurso com que abriu a sessão inaugural da conferencia, sob sua presidencia.

Por sua vez, o sr. João Daudt de Oliveira, na sua oração, teceu expressivos comentarios sobre o sentido nacional do certame, pela entrosagem, no desenvolvimento do pais, da classe que nele se congregou, — força evidentemente mais propulsora que é do seu trabalho do seu progresso e da sua riqueza.

Quanto á parte que mais intimamente tóca ao nosso Estado, no assunto ,ocorre-nos acentuar que a presidencia de uma das mais importantes comissões coube ao chefe da delegação potiguar. E que, pelos estudos de téses procedidos aqui e pela mobilização de elementos, dados e informações, relacionados aos interesses norte-riograndenses, a equipe do nosso Estado está coésa e apta a intervir com exito nos debates.

Por mais de uma vez já se tem salientado o desconhecimento dos homens do sul, sobretudo do comercio e da indusstria, quanto ás possibilidades e realdades do norte e do nordeste. Num dos seus discursos em Natal o proprio sr. Daudt abordou a questão. E' oportunissimo, assim, que num conclave dessa natureza, vá um conhecedor exato das realidades e possibilidades nordestinas, dos seus problemas e necessidades como é o deputado José Augusto, fazer uma conferencia em torno de tema tão util e sugestivo.

Tudo indica, em suma, a presença real do nordeste, no conclave das classes produtores, em Araxá.

A justiça da democracia

(De um observador social)

A condenação de Judith Coplon culpada de roubo e espionagem, não obedeceu, ás encenações dos processos de Moscou, ou de Budapest, com as confissões incondicionais, impostas por drogas e martirios.

Ao contrario, dentro do amplo liberalismo democratico, o juiz, ao pronunciar a sentença, fez ler uma declaração de acusada na qual reafirmava sua inocencia. Entretanto, muito embora fosse da da á acusada toda sorte de oportunidades para defender-se, as provas foram efetivamente irrecusaveis.

Como salientou o juiz prolator da sentença, "não se pode imaginar maior delito dentro da lei, do que a espionagem". E de fato assim o é. E essa espionagem aumenta em gravidade porque ela está a serviço de um pais e de uma ideologia que visam implacavelmente destruir a civilização cristã e a democracia americana.

Pois apesar disso, a justiça não transpôs as linhas politicas. A acusada, como salientou o juiz, poderia até ser condenada á pena maxima de treze anos e 12 mil dolares de multa, o que não aconteceu. O prestgiio da justiça vale mais do que qualquer exigencia politica e um erro ou uma justiça num julgamento valem mais as instituições do que as campanhas de seus adversarios.

Quando foi proclamada a Independencia americana Jefferson, nas famosas declarações que fez acentuou que a democracia só seria possivel baseada nos direitos do homem e na justiça. Por isso todas as garantias firmadas pelo democrata repousam de conformidade com a sua admiravel constituição, no poder judiciario que como um dos poderes da Republica zela pela constitucionalidade das leis e pelo imperio da justiça.

Na Russia a justiça é politica. Obedece ao imperio das paixões do poder. as exigencias do mando e coloca a oportunidade no lugar da verdade e as razões da força dominante no lugar a justiça.

Os seus tribunais são forcas sem decoro nem humanidade e confundem, no mesmo rol dos martires, os inocentes e os culpados.

A montanha imantada

ASSIS CHATEAUBRIAND

MILÃO, 1 — Reuniu o presidente da Snia Viscosa, em sua residência, um grupo de diretores do grande consórcio, com as suas esposas, para homenagear aos "Diários Associados" na pessoa do sr. Assis Chateaubriand. O famoso capitão de industria italiano falou durante um quarto de hora para oferecer o jantar e explicar aos seus convivas a constancia da amizade dos Diários e Rádios Associados à cultura e à civilização latinas, encarnadas na Itália. Responden-lhe, num improviso, que a seguir resumimos, o diretor dos "Diários Associados":

Senhoras e senhores: Transponho, em menos de doze meses, outra vez os Alpes, para descer a esta planicie lombarda, onde a morte, a morte fisica e moral da nossa civilização dir-se-ia tão dificil quanto o aniquilamento desse maravilhoso progresso espiritual, politico e moral, de que a Italia é encarnação e modelo. Faz poucas horas, acabo, num velivolo da Ala-Italia, de ver face-a-face o Monte Branco. Na altitude do seu cume nevado, ele simboliza o desafio do vosso engenho à vida ativa. Sois tambem, ó homens da Italia, que não vos deixastes deprimir pelas consequencias politicas e economicas da guerra, uma força de superação A vossa angustia, é o desespero dos que, tendo tido o pesadelo e a morte sobre a cabeça não ficaram liricamente chorando as riquezas e o tempo perdidos na guerra. Se toda a noite, tem uma aurora, o arrebol da Italia encontramo-lo, ao descortinar de aviao, no espetaculo dos seus campos, nas suas fabricas e das suas novas centrais-eletricas. Meio milhão de cavalos é o que so a Sul Viscosa vem de concentrar no sopé dos Alpes.

Não é nenhum dom gratuito do Senhor, a posse de instrumentos desse nivel de grandeza com que a nova Italia se inscreve no capitulo da reabilitação da Europa. Para o edificio da reconstrução continental, a Italia contribui com blocos de granito deste insolito peso arquitetonico. E com eles o Velho Mundo entra a encontrar o seu equilibrio, o estilo do seu destino abalado pela catastrofe. O rito é grato a nós outros, galhos da arvore latina, encontrar o berço da nossa cultura, nutrindo-se de novo vigor, na fecundidade espiritual e na rija "nature", que emanam de alegorias da ressurreição, como a que vemos desfilar neste norte italiano!

Jantando, bebendo e fazendo libações uma noite, no Rio de Janeiro, com o cônde Keyserling, este filosofo tartaro-germanico falava com exaltação do vosso matriarcado. Sois um país, onde a mulher tem indiscutivel predominio, e esta mesa é uma prova disto. Mães e sogras, mandam aqui, mais do que em outra parte. A esse respeito encontro dois outros povos, que são em materia de mulheres, não direi sabichonas, porem mandonas, como irmãos siameses da Italia. Eva, depois de fundada a especie, renova seu poder no Atlantico Antartico, com [illegible] de vitoriana. No país dos peles vermelhas ela tira o couro de Adão. Suponho que na America do Norte, as mulheres são até mais poderosas e mandonas que na Italia. Não pensem que omito a Argentina por calculo. Ali, Eva tem outro estilo de poder. O matriarcado argentino, do ponto de vista social e politico, supera o de qualquer outro povo do planeta. Este acesso da mulher à vida social, permite ao forasteiro conhecer mais depressa e êm termos mais homogeneos, a Italia, do que qualquer país do ocidente europeu. Não têm o inglês, o francês e o teutonico, a capacidade de mobilizar a sua mulher para os contactos da existencia civilizada que possuem as vossas familias. Esse traço é tão inconfundivel aqui como nos Estados Unidos. Quando se entra na Italia, logo se convive com a familia lombarda, veneziana, florentina, calabreza ou siciliana. A mulher está na primeira fila. E' quem nos recebe na sala de visitas.

Dir-se-ia um paradoxo, porem, a verdade é que, quando se sai da Inglaterra para entrar na Italia, o contraste é este: no Reino Unido, a sensação que recebemos, é de um país que perdeu a guerra. Aqui é a de uma nação que está ganhando brilhantemente a paz. Das cinzas do descalabro militar se ergue na peninsula, um impeto fresco e agressivo de ressurgimento. Não sei, na Europa, onde se trabalha mais do que aqui, e onde outro povo alimente mais verdes esperanças quanto ao futuro, como entre os italianos. Encontro uma das razões fundamentais da vossa recuperação rapida, no valor da vossa personalidade, no poder de vossa iniciativa, a qual está sendo aqui muito mais respeitada que na Inglaterra. O socialismo inglês vai matando aquilo que a Inglaterra tem ao mesmo tempo de mais robusto e fecundo. Como uma nação que atingiu ao que é, graças a "free enterprize", poderá do dia para a noite trocar categorias proprias, e formulas gerais de vida e seus ideais supremos de povo livre, pelo metro socialista de uma quase coletivização dos bens de produção? Ingleses e italianos o que fazem gostam, como dizeis, **far da se**. Na Italia, individuos como o nosso Marinotti poderão realizar-se ainda hoje concentrando as energias de dezenas de milhares de homens para vastas finalidades industriais e civicas. No Reino Unido, elas estão sufocadas. Tende a certeza de que o prestigio das vossas elites ainda é um dos segredos da vossa ascenção. Tenho presente que nenhuma outra coordenada é tão valiosa, na estrutura da nova Italia republicana de hoje, quanto a liberdade de iniciativa destes "condottieri" que puxam o vosso progresso e reencarnam a vossa fisionomia nacional. O Estado patrão britanico é o homicida do povo inglês e do seu poderoso cerne individualista para lançar-se, por conta propria, a largos cometimentos.

Se a Italia politicamente perdeu a guerra, entretanto ela está ganhando vigorosamente a paz. Encontramos aqui a cultura e a civilização, uma e outra se expandindo por uma forma encorajadora. Na guerra, vimos como um deslocamento do centro de gravidade da influencia latina para o norte. Passaram as questões mediterraneas a ser vistas examinadas de um ponto de vista pertinente a Europa central, ao interesse prusso-germanico. Era a politica peninsular uma anti-politica para vós outros, pois afirmava a subordinação dos interesses latinos e italianos ao ascendente de uma nação não-mediterranea, como a Alemanha.

A Italia moderna não é o berço satânico de conquistadores imperialistas. Sua tragedia, nos últimos anos, foi o drama de um povo condenado a um jogo que não tinha sentido com as suas idiossincracias, que se estabelecia em contraste com as limitações do seu genio politico e com as harmonias internas de sua alma. Hitler correspondia ao cósmico da imensidade teutônica. Era uma especialidade da casa, que é a aspirante do infinito deste planeta. Massa e número são mercadoria dos armazens germânicos e americanos. Correspondem ao dinamismo furioso, è febre de espaço, à ansia do campeonato mundial de ambos estes jogadores. Americanos

(Continua na 3ª. pagina)

Vassili Stalin a seu paizinho

Austregésilo de ATHAYDE

O general Vassili Stalin, filho do generalissimo José Stalin, tem sido apontado na imprensa mundial como legitimo sucessor do seu pai, na chefia da ditadura do proletariado na Rússia.

Entre os grandes problemas politicos dos nossos tempos está a substituição do Czar Vermelho. Os seus inimigos esperam que se dê na União Soviética algo de semelhante à disputa dos generais de Alexandre e que a morte de Stalin produza, como natural consequencia, o desaparecimento do regime que ele ajudou a fundar e de que foi o grande consolidador.

***

Pois saibam que nada sucederá de parecido. Stalin pai será substituido no governo por Stalin filho e não haverá na Santa Russia quem se oponha à grande tradição monarquica e absolutista que, longe de desaparecer, se firmou ainda mais com a revolução vermelha.

O Czarevitch sucederá ao Czar, como a princesa Elizabeth tomará, em dia que Deus permita esteja muito distante, o trono de Jorge VI.

***

Ainda recentemente, Vassili Stalin pronunciou um discurso, no tom do herdeiro do poder de seu pai. E em que termos carinhosos e do mais perfeito corujismo filial, se referiu ao amado progenitor!

Todos os adjetivos da lisonja e da sabujice com que os vacalos do stalinismo, na Russia e fóra de lá, empregam para exaltar o genio do senhor, apareceram na oratoria de Vassili.

O rapaz babou-se sobre as virtudes paternas e cantou, ainda mais alto e com maior ternura, as glorias do seu papá que é para ele tambem, o "guia genial e incomparavel do mundo" e a mais olorosa flor do genero humano...

RETRATO DO BRASIL

Evolução das despesas

Em artigo publicado no "Digeste Economico", o sr. Paul Hugon, professor da Universidade de São Paulo, faz meticuloso exame do problema da produtividade fiscal, no Brasil. Sendo o imposto a fonte normal, principal e permanente do orçamento — escreve o referido professor, verifica-se, consequentemente, um aumento dos encargos tributários. Esse aumento de despesas publicas é um fato geral. Constata-se no Brasil como em todos os países. Suas causas residem na progressiva ampliação das funções do Estado na ordem economica e social e, principalmente, na preparação para as duas grandes guerras do século XX, sua condução e suas consequencias.

Alguns numeros podem ser alinhados para confirmação desse fenomeno fundamental. Na França, o orçamento geral passa de 5 biliões de francos-ouro, em 1913, a 380 biliões, em 1946. Na Inglaterra, passsa de 230 milhões de libras esterlinas, antes de 1914, a 3,3 biliões em 1945. Nos Estados Unidos, passa de 487 milhões de dollars, em 1900, a 6 biliões em 1920, a 10 biliões em 1940, e a 82 biliões e meio, em 1946. No Brasil, como seria óbvio, as despesas publicas tambem aumentaram. As receitas da União se elevavam a 654 milhões de cruzeiros, em 1913; chegam a 3 biliões e 800 milhões de cruzeiros em 1939; quase atingem 14 biliões em 1947 e ultrapassam 19 biliões no orçamento de 1949.

As receitas dos Estados atingiam a 2 biliões e 135 milhões em 1937; 2 biliões e 353 milhões em 1940; 8 biliões e meio em 1946. As receitas dos municipios eram de, respectivamente, nas mesmas datas, de 637 milhões, 600 milhões e 1 bilião e 500 milhões de cruzeiros. Observa o prof. Hugon: trata-se de receitas nominais — as receitas reais devem ser consideradas em função da diminuição do poder aquisitivo da moeda. A avaliação exata dessa redução é impossivel, ainda agora. Pode-se, contudo, fazer um estudo da evolução relativa. Estima a referida autoridade como da ordem de 350 ou 400% a queda do poder aquisitivo da moeda, nos ultimos dez anos.

Nestas condições, pode-se dizer que o aumento das despesas publicas, ao invés de 480, foi de 100%. Esse aumento, do dobro, é importante, segundo faz ver o articulista, mas de nenhum modo comparavel ao de alguns outros países e de nenhum modo em desproporção com o desenvolvimento das riquezas nacionais e o progresso economico do Brasil.

A atitude norte-americano na Conferencia de Paris

BARRETO LEITE FILHO

O secretario de Estado norte-americano, sr. Dean Acheson, declarou em Washington ás vesperas de partir para a conferencia dos Quatro Grandes, em Paris, que não pretendia fazer quaisquer concessões aos russos, suscetiveis de perturbar a obra já realizada na Alemanha Ocidental. Esta declaração foi feita sob a forma de um comunicado, depois de uma conversa reservada do sr. Dean Acheson com os membros da Comissão de Relações Exteriores do Senado. O presidente desta Comissão, senador Tom Connally, democrata do Texas ,informou por sua vez aos reporters que tanto ele quanto os seus colegas do referido orgão tecnico estavam de acordo com o plano de ação que lhes tinha sido exposto pelo secretario de Estado. Podemos, portanto, dizer que se trata de uma decisão oficial da politica externa dos Estados Unidos, tomada com todos os requisitos que os metodos institucionais do pais reclamam, ainda que sem um voto expresso do Congresso ,o que não caberia no caso. O que isto mostra de qualquer modo, é que o recente recuo da Russia em Berlim não veio reanimar aquelas tendencias apaziguadoras sempre subjacentes na politica norte americana como uma especie de forma atual do isolacionismo.

Seria dificil esperar outra atitude das autoridades de Washington. Durante pelo menos dois anos, depois do fim da guerra, os Estados Unidos fizeram os mais desesperados esforços para apaziguar a Russia, não raro com sacrificio, não apenas dos seus interesses, mas até mesmo do seu dever e da justiça. O caso da paz com a Italia é tipico. Na Alemanha mesmo, os norteamericanos não cessaram de ceder terreno e iam ceder ainda mais quando a propria brutalidade dos metodos sovieticos os persuadiu de que estavam perdendo o seu tempo e de que quanto mais entregassem mais lhes seria pedido. A reação começou bem tardia e bem hesitante. Mesmo quando foi lançada a ideia do Plano Marshall as coisas não se tinham tornado bem claras, pois a Russia foi convidada a participar dele. Dai por diante, com a crua recusa de Molotov, em Paris, á que a linha divisoria ficou nitidamente traçada.

Mas precisamente a partir daquele momento foi que, depois de ser detida na linha maxima do seu avanço, a Russia começou a perder terreno. O primeiro caso liquido e indiscutivel de uma retirada sovietica foi a suspensão do bloqueio de Berlim. Já muito antes disto, porem, o enfraquecimento das posições de Moscou era evidente. A conduta anunciada agora pelo sr. Acheson para a reunião do Conselho de Ministros das Relações Exteriores, e abrirse depois de amanhã foi determinada, pois, pelos proprios russos. Se o apaziguamento e a boa vontade não serviram de nada, e se só a firmeza, com todos os riscos, produziu efeitos favoraveis, o mais elementar dos raciocinios mostra que a firmeza é a melhor tatica.

Na verdade, porem as coisas avançaram tanto, graças a essa firmeza, que pode admitir-se como muito provavel a hipotese de que as coisas nem se ponham mais, em Paris, em termos de concessões ou de intransigencia. E' muito possivel em outras palavras que essa etapa tenha sido vencida, ou possa ser vencida sem grandes esforços, para procurar-se o terreno de entendimento em um nivel mais alto. Se o problema alemão continuar a ser discutido em termos de quatro zonas de ocupação, ou mesmo em termos de uma Alemanha dividida ao meio pela linha do Elba, é inevitavel que a questão da firmeza ou das concessões se ponha. Mas isto significará, de certo modo, um passo á retaguarda. Se por outro lado, o problema for encarado methab orms door em termos de restabelecimento da unidade da Alemanha,

(Continua na 3ª. pagina)

A bancada do P.T.B. convoca urgente o sr. Getulio Vargas

Crise evidente: o sr. Salgado Filho não foi consultado--Telegrama sem resposta

MURILO MARROQUIM

No jogo da sucessão as posições reais de varios fatores tem sido deturpada. Um deles, por exemplo, é o Catete. Todos sabem que, no regime, o seu poder politico é imenso. Mas, obtendo o general Dutra o acordo interpartidario, em seu proprio beneficio, deu uma nova configuração ao poder presidencial. Procurou o general colocar-se acima dos partidos de fato; e, tanto quanto possivel, o conseguiu. Não deixou, jamais, de proteger o PSD aqui e ali — do que se queixaram permanentemente udenistas e perrepistas. Contudo, a direção do PSD cometeu um erro de psicologia politica; insurgindo-se contra o acordo atingia menos a UDN e o PR, do que a propria figura do presidente da Republica. Julgava o PSD que o acordo dividiria o poder com os dois partidos e assim agiu; mas, na verdade, procurava apenas retirar, ao General Dutra, a tranquilidade de que o acordo provocaria e realmente provocou. Obtendo afinal a paz, o general Dutra procurou manter-se neutro; ao se desejo de neutralidade criticalizou-se na sua recente resolução, de entregar aos partidos a solução do problema presidencial. Isto indicará, no entanto, que o Presidente perdeu sua força natural?

* * *

Eis onde começam as deturpações. O Presidente não perde nessa força, mas a direção do PSD procura agora atuar na suposição de que essa força desapareceu. A tentativa de retardamento das negociações obedece ainda a essa estimativa; com efeito, cada mês que passa diminui o prestigio politico do presidente da Republica. E este, contrariando tantos desejos, decidiu-se a abandonar o cargo na data fixada — mesmo que uma reforma constitucional lhe desse mais um ano de governo. Tal reforma beneficiaria a outros e não a ele. Mas, de vez que entregou aos partidos a solução eventual da crise, isto não indica que a força natural do Catete tenha se anulado. E os fatos o demonstram: o general Dutra é o fiador do acordo; é o chefe do PSD; sem seu desejo, o acordo não fundamentará para a sucessão. Em resumo: quando os partidos concentrem com as decisões finais — e sobretudo a escolha dos nomes — o general Dutra tem que ser ouvido. Inclusive por que o general Dutra representa não apenas o PSP por que seja um presidente do PSD — mas especialmente, por que comanda uma ala eleitoral poderosa do PSD, em choque com elementos de sua direção. Imaginar que os tres partidos possam dispor das coisas e das pessoas, entre paredes, sem a supervisão do Catete, será pueril e ridiculo.

* * *

Que forças se alinham, hoje passando todas elas pelo crivo do Catete? Trata-se, na realidade, de um poderoso alinhamento de forças. Temos de um lado a UDN — um partido que resistiu a todos os choques internos, e se mantém hoje tão coeso quanto estava em 1945; ao lado desta o brigadeiro Eduardo Gomes, que representa uma poderosa força isolada, politica e militar, para a par com a UDN; temos partidos menores como o PR, o Partido Socialista, o Libertador, o Democrata Cristão — de tendencias politicas naturalmente ligadas as rotas da UDN; em seguida a força natural do Catete, e através do general Dutra, a grande ala do PSD que obedece á sua orientação; e, por ultimo, a força publicitaria representada de fato pela totalidade dos maiores jornais do pais, entrosados com as linhas de doutrinação politica daqueles grupos partidarios. E' evidente que estamos á frente de um poderoso grupo do pais, contra o qual se alinharam eventualmente — isolados ou reunidos — os comunistas, os ademaristas e os getulistas.

O que no momento entrava a formação daquela frente é o proprio drama interno do PSD. E' possivel esperar que a cisão hoje existente, no seio desse partido, desapareça amanhã como fruto de uma habil combinação partidaria nacional. Atualmente, no entanto, a divergencia decorre da existencia, no seio do PSD, de elementos realmente ligados ao sr. Getulio Vargas cujos interesses gerais e até pessoais estão ligados á trajetoria politica do sr. Getulio Vargas. Esses elementos são poderosos dentro do partido, conforme bem o demonstra a resistencia que empregam sem desfalecimentos. Em ultima analise, e a projeção do sr. Getulio Vargas, dentro do partido oficial, que dificulta a formação da frente democratica nacional trabalhista. Contra aquela influencia, eliam-se as forças politicas mencionadas em torno do Catete. Esperar, portanto, que o gal. Dutra fosse nas combinações finais, uma figura amorfa, seria inteiramente despropositado. O seu poder de supervisão e até de possivel escolha de candidatos, será inevitavel.

Enquanto se aguardam as resoluções dos três presidentes, na conferencia marcada para ás 10 horas de hoje, surge uma crise a mais dentro do Partido Trabalhista. Os elementos da bancada telegrafaram ao sr. Getulio Vargas, para pedir duas coisas: que ele venha com urgencia para o Rio; e que ele traga orientação para os deputados na Camara Federal. Estes, em dias recentes, passaram momentos de desorientação, não sabendo se deveriam ou não pedir a transcrição do discurso do pessedista João Neves, nos anais parlamentares. Ainda não sabem o que fazer, embora a ordem recebida fosse no sentido de sustar as manobras. O que é curioso constatar, á margem desse telegrama, é que o sr. Salgado, Filho não foi convidado a assinar; não foi, sequer notificado da existencia dele. O sr. Getulio Vargas, nada respondeu, ainda, de forma que os deputados trabalhistas deverão continuar desorientados. O que é manifesto, em face do exposto, é que não pedem orientação, conforme era de esperar, ao sr. Salgado Filho.

PORTO - AEROPORTO

O Porto

LOIDE BRASILEIRO — O cargueiro Cabedelo entrou ontem em nosso porto, procedente do sul. Deixou: 6.300 volumes, compreendendo café, cerveja, produtos farmaceuticos e objetos de uso domestico. Daqui seguirá para Maçau e Areia Branca, a fim de abarrotar com sal, para portos do sul.

— Do sul é aguardado aqui dia 31, o paquete Pará. Retornará daqui ao sul, escalando em Recife, Salvador, Rio e Santos.

— O paquete Duque de Caxias, está sendo esperado aqui, dia 9 de agosto, vindo do sul. Retornará ao sul, escalando em Recife, Salvador, Rio e Santos.

— O paquete Comdte. Ripper está sendo esperado aqui dia 7 de agosto, vindo do sul. Retornará ao sul, escalando em Recife, Salvador, Rio e Santos.

— Do norte, é aguardado aqui dia 30, o cargueiro Ascanio Coelho. Prosseguirá para o sul, ate Porto Alegre e escala, recebendo carga.

— O cargueiro Rio São Francisco, procedente do norte, está sendo esperado aqui dia 2. Prosseguirá para o sul, até Itajai e escala, recebendo carga.

— O cargueiro Atalaia é aguardado aqui dia 12 de agosto, vindo do sul. Retornará ao sul, até Porto Alegre e escala, recebendo carga.

— Do norte, é aguardado aqui dia 1 de agosto, o cargueiro Rio Doce. Prosseguirá para o sul, até Porto Alegre e escala, recebendo carga.

— De Porto Alegre e escala, está sendo esperado aqui, dia 11 de agosto, o cargueiro Rio Guaiba. Prosseguirá para o norte, até Manaus e escala, recebendo carga.

COMPANHIA COSTEIRA — Do sul, está sendo aguardado aqui dia 30, o cargueiro Aragano. Daqui irá a Fortaleza.

— Do sul, é aguardado aqui dia 31, o cargueiro Arassú. Retorna ao sul, até Santos e escala, recebendo carga.

— De Porto Alegre e escala está sendo esperadc aqui, dia 3 de agosto, o paquete Itaimbe. Prosseguirá para o norte, escalando em Fortaleza, São Luiz e Belem. De retorno aqui chegará dia 16 de agosto, prosseguindo para o sul, escalando em Recife. Maceió, Salvador, Rio, Santos, Rio Grande e Porto Alegre.

— Entrou hoje em nosso ancoradouro, o cargueiro Itaguassú, vindo do sul. Deixou 2.404 volumes diversos. Retornará amanhã ao sul, até Porto Alegre, levando 132 tambores de oleo de caroço de algodão, 1 automovel e 4 volumes diversos.

— O cargueiro Campinas é aguardado aqui dia 8 de agosto, vindo do sul. Retornará ao sul, recebendo carga.

CIA. COM E NAV. — Do sul, é esperado aqui, dia 30, o cargueiro Burf. Daqui irá a Fortaleza e Areia Branca.

MOORE MAC CORMACK — O Mormactern é esperado aqui dia 15, vindo de Nova York. Retornará ao porto de origem, recebendo carga.

PROXIMAS SAIDAS DE NOVA YORK:

O Mormacreed sairá dia 5.

— O Mormaclark sairá dia 24, todos para portos brasileiros.

THE BOOTH LINE — De Londres é esperado dia 30, o Hubert. Retornará ao continente europeu, recebendo carga para Lisbôa, Leixões e Londres.

— De Londres é aguardado aqui na 2a. quinzena de agosto o Sussex Trader. Retornara a Europa, recebendo carga para os portos de Lisboa, Leixões, Londres e Antuerpia.

MOORE-McCORMACK Lines

"MORMACTERN" — Esperado de New York e escalas a 14 de Agosto, sairá no mesmo dia recebendo cargas para New York e Philadelphia. (Este navio traz a carga do "Mormacdale").

PROXIMAS SAIDAS DOS EE. UU.

"MORMACCREED" — Sairá de New York a 30 de Julho
"MORMACLARK" — Sairá de New York a 24 de Agosto

Mais informações com
MOORE-McCORMACK (NAVEGAÇAO) S. A.
RECIFE - SÃO LUIZ - BAHIA - RIO - SANTOS - BELÉM - SÃO PAULO
NATAL: Rua Frei Miguelinho, 14



RUY MOREIRA PAIVA
Fones: 1042 e 1923 — Caixa Postal, 89

†

OLAVO MACHADO

MISSA DE 30.º DIA

Franklin Nestor Lima Serrano convida seus parentes e amigos para assistirem a santa missa em sufrágio da alma do seu inesquecivel amigo OLAVO MACHADO, no 30.º dia do seu falecimento, a realizar-se na Igreja de Santo Antonio, sábado, 30 de julho, ás 7,30 horas.

Piano ALBERT SCHMOLZ

ESPECIAL PARA CLIMA TROPICAL

Um instrumento de otima sonoridade e rara beleza

Igualavel em qualidade a qualquer piano estrangeiro de alta classe

EXPOSIÇÕES:

IMPORTADORA SEVERINO ALVES BILA
—(S/A)—
RUA SILVA JARDIM, 86 — NATAL
Rio Grande do Norte
— RIBEIRA —

MINISTERIO DA FAZENDA
ALFANDEGA DE NATAL
AVISO

O INSPETOR DA ALFANDEGA DE NATAL, solicita o comparecimento, com a máxima urgencia, ao seu Gabinete, do Sr. ADRIANO FELICIO DE AZEVEDO, ou quem legalmente o represente, a fim de tratar do assunto relacionado com a carta que lhe foi dirigida no dia 14 do corrente.

Leiam O CRUZEIRO

A PARTIR DE DOMINGO NO CINEMA "REX"
Conheça o grande tenor Lauritz Melchior, figura gloriosa do Metropolitan Opera House, especialmente contratado pela "Metro" para êste filme!

Rouxinol Mentiroso

ROMANCE... CANÇÕES... ALEGRIA... OPERA...

PROGRAMA PARA HOJE

Cine São Luís
Ás 15,30 e ás 19,45
MARK STEVENS
— em —
Rua Sem Nome
Produção FOX
— SEXTA-FEIRA —
SENDA DOS COVARDES
Juntamente
LEGIÃO DO ZORRO
2.ª série

Cinema REX
Ás 15,30 e ás 19,45
ALFREDO VARELLI
— em —
Gôndola do Diabo
Uma historia de amôr embargada pela inveja dos grandes e as intrigas dos pequenos, tendo como cenario a lendária Veneza, teatro das glórias e das miserias humanas!
Amôr! Ação! Duélos!
Uma produção ITALIANA

Cine São Pedro
Ás 19,45
Cantinflas
— em —
O CIRCO
NA PROXIMA SEMANA
Inicio do colossal seriado
DICK TRACY, O DETETIVE

CINE "SÃO LUIS"
— SABADO —
Randolph Scott — Binnie Barnes
— em —
O Ultimo Dos Moicanos
Produção BRITISH

Cinema "REX"
— SABADO —
TARDE FEMININA
Richard Denning
— em —
Tragedia Do Mar
Um vendaval de emoções

Sifilis? Reumatismo?
ELIXIR DE NOGUEIRA

Movimento no Pronto Socorro

Foram atendidas pelo serviço de Pronto Socorro do Hospital Miguel Couto as seguintes pessoas:

No dia 26

— Abel Vieira Batista, de 19 anos de idade, detento, com uma ferida incisa na mão direita.

— Amaro Ferreira de Araujo, de 19 anos de Idade, residente á Travessa Guaratuba, com colica hepatica.

— Shestalino Fernandes, de 17 anos de idade, estudante residente á rua Prinsesa Isabel, com uma ferida contusa na região frontal devido uma queda quando jogava basquetebol.

— Roselita Fernandes, de 16 meses de idade, residente á rua Dois de Novembro, com uma ferida contusa na região frontal, devido queda.

— Juvenal Francisco de Lima, de 41 anos de idade, agricultor, com uma ferida contusa na região frontal.

— Cicero Catariano de Sena, de 17 anos de idade, agricultor, residente em Bom Pasto, fazenda do Municipio de Santo Antonio, com uma ferida contusa na mão esquerdae e outra na coxa direita, alem de escoriações, devido briga na referida fazenda.

— Januario Catariano de Sena, de 40 anos de idade, agricultor, residente na Fazenda Bom Pasto, municipio de Santo Antonio, com escoriações generalizadas e uma ferida contusa no ombro direito, devido briga na referida Fazenda.

Ontem dia 27

Manoel Lins da Silva, de 29 anos de idade, operario, residente á rua Presidente Morais, com uma ferida contusa na mão direita, devido acidente do trabalho.

Numero avulso
Cr$ 0,80

ESCRITORIO DE ADVOCACIA
Mozart Pedroza
— E —
Antonio Pinto de Medeiros
RUA DR. BARATA, N.º 241
Edificio Nova Aurora
1.º andar

Cine Rio Grande
AV. DEODORO, 635 — FONE: 15-31
— HOJE —
Matinée ás 15,30 — Soirée ás 20 horas
JAMES CAGNEY — HUMPHREY BOGART — ROSEMARY LANE
NA MAGISTRAL PRODUÇÃO FILMADA EM SEPIA
A Lei Do Mais Forte
O drama impressionante da fundação de um império! Uma página da historia da supremacia do oéste! A grandiosa epopéia da colonização de Oklahoma!

SEXTA-FEIRA
RONALD REAGAN — ALEXIS SMITH e ZACHARY SCOTT em
Razões do Coração
Um filme cheio da beleza pictorica do moderno Oéste com poéticos cenários naturais e um encantador romance repleto de emoções!

— SABADO —
J. ARTHUR RANK apresenta
Margaret Lockwood, Patricia Roc e Dennis Price
— em —
JASSY
(Tecnicolor)
Uma emocionante historia de amôr, mistério e intriga

A montanha imantada

(Conclusão da 2ª. pag.)

e alemães são povos guerreiros, cada qual á sua feição. Não começaram os americanos a guerra em 1939. Mas, em 45, eram eles que a terminavam em dois oceanos, quatro continentes e oito fronts. Como todo o mediterraneo, o italiano é o que vê e interpreta os outros seres ativos. Seu realismo não se permite a equivocos acerca da area de sua acomodação, dentro do espaço no qual ele deve caber. A atitude psicológica, natural do italiano, é o tom que hoje encontramos, sobretudo na Alta Italia: um povo que trabalha fervorosamente, dentro das suas possibilidades. A doutrina do espaço vital era um principio de guerra germânico e um método pacifico britânico. Hitler exterminou provisoriamente a doutrina no Reich, e os trabalhistas estão liquidando com o método no Imperio.

Vosso Marinotti é um professor público de energia e de esperança. Antes de capitão de indústria, ele é educador — educador pela palavra e pelas ações, central-eletrica utilizavel pelo Estado italiano como, amanhã, ele o será pelo Estado brasileiro, pois que já o é do Estado espanhol, do Estado português e do Estado inglês. Ele ensina fazendo, sem teoria nem academicismo, ensina como manda um principio anglo-saxão. Tem uma técnica, tem um plano, tem um alto pensamento, tem uma vontade dominadora, é rica de nuanças e de tacto ao mesmo tempo. Tudo isto ele transmite a esta equipe que hoje nos cerca e que é o seu estado-maior, a aristocracia da sua organização. A base dessa aristocracia? Não o sangue, mas a capacidade. E' o pecado original de qualquer ordem manufatureira, mercantil, agraria ou politica, o nepotismo. Fugiu a Snia Viscosa a essa calamidade. Nela se unem democraticamente a ciencia, isto é, o laboratorio, a técnica e aptidão para viver viril e intensamente a propria obra. Ordem essencialmente revolucionaria, libertina se quiserem, nos seus metodos de criar, de inovar, de pôr de lado a burocracia e a rotina, ela constitui, dentro e fora da Italia, um sistema, um sistema de idéias e de principios de comando, dedicado ao progresso da latinidade e ao poder da força de iniciativa e de crescimento da vossa e da nossa cultura. Quem duvidar do ascendente da civilização latina, que venha aqui, vê-la em ação, empunhando o seu facho pelo artifice insuperavel, que é o presidente Marinotti. Como esta fera do instinto sabe interpretá-la com inteligencia, com gosto, em atos de bravura, de embriaguez da vontade, de plenitude criadora! Seu impeto é uma onda de erosão do quanto seja pessimismo, descrença e timidez — os narcoticos que enlanguessem as democracias latinas na America.

Ao nosso amigo Marinotti não lhe faltam o espirito nem a arte. Logo, como mandava Goethe, não experimenta a necessidade de se dirigir ao Amor. Para animá-lo, para encorajá-lo, ainda entre as mais duras vicissitudes, ele tem um e outra. Eis porque as suas imagens, na pintura, na vida e na indústria, refletem um elevado grau de perfeição — a perfeição que ele comunica a cada um dos fragmentos da sua obra, fragmentos que são reflexos fosforescentes de um pensamento infinitamente sutil.

Senhoras e senhores: Eu não quero perder o ensejo de revelar, para vós homens de trabalho, colaboradores tecnicos de Marinotti, o demonio, o personagem de acido sulfurico, que é esta criatura singular. Ele é astronomo, ele é poeta, com a vida sobrenatural de um contemplativo, e o plutonismo das forças teluricas. Nasceu de uma rajada do fogo central da terra. Seu irmão mais proximo, a identificar, é o Vesuvio, com quem vive em comunhão perfeita. Outro irmão mais sossegado é o Etna. O Stromboli é um primo mais afastado.

Sabeis o que a fraternidade de Marinotti comunica? Uma onça dessa divina loucura que tem os que adivinham as coisas que vêm. Ele é um porta-estandarte. Porque ama e compreende, é capaz de promover a coesão das forças de uma latinidade que se desune, para marchar à perdição. Seu apelo, o apelo que vem de dirigir para que nos unamos, é o grito da alma goetheana, que aprendeu a desesperar. Sua inquietação, a inquietação que o morde, não é o temor fisico do que se revolta e desanima, ou tampouco o pessimismo do que vê o mundo em colorido de tragedia. E' a voz do que clama para a vida, e espera a reação das forças que a sua inteligencia excitou e está levantando.

Vosso presidente, meus caros amigos, conduz o maior consorcio de seda artificial e de celulose do mundo, com um realismo tão ecletico, uma energia tão dinamica e um ideal artistico tão insigne, que transpostas as etapas de uma grande guerra, ele aparece com a sua obra maior ainda, sob os destroços da derrota, que no periodo anterior à catastrofe. Tal a força de um verdadeiro sobreumano.

Agradeço a honra deste ágape, o qual nada fiz para merecê-lo, e que recebo do grande Rebelde como uma homenagem dirigida aos colaboradores dos Diários e Rádios Associados, pelos que eles fazem em prol da cultura latina no Brasil.

Ha uma magia, neste atelier, que é a Snia Viscosa. No contacto dos seus chefes se processa como uma operação de síntese entre a sensibilidade e o espirito do visitante que chega e os que realizam o esforço ciclopico lá dentro. Esta é uma obra de paixão e de amor. Eis porque seus fluidos misteriosos se transmitem, desde logo, ao primeiro barbaro que desembarca da jungle americana, como é o meu caso individual. O canibal do Xingú se sente aqui em Milão preso, como os pregos mortais que saltavam do navio para se agarrar à montanha imantada.

Informações uteis

Farmacias de Plantão

Farmacia Guilherme, á praça Augusto Severo.

Farmacia Coêlho, á rua Amaro Barreto — Alecrim.

Filmes do Dia

RIO. GRANDE — A's 15,30 e 20 horas — "A Lei dos mais fortes", com Humphrey Bogart e James Cagney.
Preco: Cr$ 7,20.

REX — A's 15,30 e 19,45 — "Gondola do Diabo", um filme italiano.
Preco: Cr$ 6,00.

S. LUIS — A's 15,30 e 19,45 — "Rua sem nome", um policial com Mark Stevens.
Preco: Cr$ 6,00.

ALECRIM — 15,30 e 19,45 — "Esta noite morrerás", e o seriado "A Caveira".

SAO PEDRO — A's 19,45 — "O Circo", uma comedia mexicana, com Cantinflas.
Preço: Cr$ 3,00.

POPULAR — 15,30 e 19,30 — "A Loura de Brooklyn".

Pagamentos no Tesouro Federal

O Tesouro Federal pagou hoje:

Pessoal Titulado e Mensalista do Ministerio da Viação.

Pagará amanhã:

Diaristas de todos os Ministérios.

Telegramas Retidos

Encontram-se retidos os seguintes telegramas na Diretoria dos Correios e Telegrafos:

Alice Freire Moreira; Aguinaldo Viveiros para Carolina Arruda; Aprigio Teixeira, Rua P. Izabel 232; Adauvir, R. Lartenoi Brito 1358; Antonio Neves Costa, Bordo Itanagé; Apolinario José da Silva, S. João 146; Barbosa, Base Aérea; Orineu Fernandes Bezerril, Rio Branco 620; Candida Italina, R. F. Bisalho 34; Costeira para Moises, trip. Itanagé; Elizabete Moura Bezerra, R. Vigario Bartolomeu; Euclides Freire, Mercado Público Cidade; Humberto Vareia Pacheco; Izaura Gomes para Francisco Assis, R. P. Vargas 528; Izidoro Oliveira, A. Costeira Itanagé; José Alves Sobrinho, P. Morais 743; Jansen Nogueira, Av. H. Fonseca 942; Josefa Faria, J. R. Braminas; Juarez Galvão, H. Fonseca 393; Leovigildo Bezerra, Mercado Publico; Molima; Miguel Osorio, Ptangi; Maria Amelia, Santo Antonio 778; Moresta; Oslor Siqueira; Teofilo Almeida Batista Carvalho; Turbano.

A atitude...

(Conclusão da 2ª pag.)

com a perpectiva de uma evacuação tão proxima quanto possivel das tropas norte-americanas, britanicas, francesas e russas, a alternativa de refazãounoc
de fazer ou não concessões ficará para traz e não terá siquer de ser encarada. No que se refere a este assunto, tudo vai girar, m ultima analise, em torno da questão de saber se os orgãos quadruplos de controle da Alemanha serão restabelecidos ou não. Os russos retiraram-se, no começo da crise que agora se atenua, da Autoridade Central de Controle, formada pelos quatro governos militares e da Kommandatura de Berlim.

Se este aporelho tiver de ser posto de novo em funcionamento, o seu proprio mecanismo tornará inevitavel um certo grau de ingerencia dos homens de Moscou nas decisões relacionadas com a Alemanha Ocidental, do mesmo modo que eles a tiveram, por exemplo, nas primeiras fixações do nivel industrial do país. Mas se o maximo de autoridade for transferido aos proprios alemães, e se as tropas ocupantes começarem a fazer preparativos de evacuação, o perigo estará automaticamente excluido. Por isto a questão da unidade da Alemanha e da retirada das tropas ocupantes oferece um interesse tão grande para as potencias ocidentais. Por isto esta é precisamente a solução que elas deveriam procurar, e procurariam se tivessem imaginação suficiente para conceber uma verdadeira manobra estrategica em uma situação que em tudo lhes é favoravel.



Restabelecidos os 74 milhões de dolares para o Plano Marshall

WASHINGTON, 27 (UP) — O Senado decidiu ontem à noite, por 41 contra 37 votos, restabelecer os 74 milhões de dólares que o seu Comitê de Meios tinha cortado das dotações para o Plano Marshall. Essa soma referia-se ao ano fiscal que terminou em 30 de junho último.

Memorias de Barreto...

(Conclusão da última pag.)

do-a minha atenção foi despertada pela vasta e encaracolada cabeleira do L.C.C.L.

— Escuta uma coisa, ó Tenente. Você deve ser um bicho de força.

— Como assim, seu Doutor?

— Com essa cabeleira que me faz lembrar o Sansão...

— Sansão, mas quem é Sansão, seu Doutor?...

— Você, Tenente, — continuei — não conhece a historia de Sansão e Dalila.

— Olhe, Doutor, não fale dessa historia que sêr. preso...

* * *

Chegámos, afinal, ao Museu Goeldi, uma de nossas reliquias institucionais, mas, infelizmente, tão desprezada pelos poderes publicos.

De Belém do Pará, foi esta a minha maior recordação. No Goeldi passei horas de grande entusiasmo civico, entrando em contacto com um mundo até então desconhecido p'ra mim: — a Amazonia. Essa Amazonia opulenta, tão exaltada nos livros de Raimundo Morais e no Inferno Verde, de Alberto Rangel e nos discursos do Presidente-Senador Vargas, como privilegios de exclusividade que a Natureza ali fez germinar na sua riqueza economica, a borracha o cumarú, a copaiba, a andiroba, o guaraná e todas as fibras téxteis.

Mas, meus pacientes amigos, que perdem o tempo, lendo esta minhas Memorias, uma coisa é a gente ler nos livros e outra é ver os especimes da fauna e da flóra de nossa Terra, ali vivendo naquele extraordinario Museu, os quais merecem ser "classificados na batata por quem de direito" valendo-me de uma frase senatorial, amplamente divulgada.

L.C.C.L., fazendo comigo o que fazia com todos os visitantes, não me deixou um momento. Teve, porem, o cuidado de arranjar-me um tecnico do Museu, para melhores explicações.

Cheguei á sala onde só havia objetos e instrumentos dos indios da região, aqueles selvicolas inteligentes e bondosos, que tanto ajudaram os brancos na colonização paraense. Aliás, devo aqui ressaltar, um amigo meu, que esteve em uma maloca da zona do Gupary, revelou-me que melhores do que os indios paraenses, são as indias, suas companheiras, tanto assim que, em certo governo, grande foi a perseguição contra os indios, para que pudessem vir as indias para a capital.

(E quando escrevo este capitulo vejo que no momento trava-se uma guerra, injustificada, entre os pernaenás e a Policia do Turucuí, deixando-nos perplexos e com vontade de formar uma bandeira para defender os selvicolas, tendo à frente este simbolo da nacionalidade que é o honrado e benemérito Marechal Candido Rondon).

Depois de percorrer todas as salas daquele monumento nacional, parece que nada mais havia a conhecer, e assim interpelei ao dedicado cicerone L. C. C. L.:

— Tudo em forma, Tenente, podemos voltar?

— Não, seu Doutor, temos muita coisa a apreciar.

Levou-me, então, ao lago dos piraquês (o peixe-eletrico, sem nenhuma alusão...). Conheci de perto, os pirarucús, grandes e pequenos, tais quais aqueles que Getulio gostava e gosta de pescar. Enfim, uma quantidade interminavel de bichos e de peixes me foram dados a conhecer.

Com a cabeça cheia de confusão, assim deixei o Museu Goeldi. Ainda hoje, porem, lembro-me do tamanduá — que abraça e beija, mas é traidor; nada de semelhança com Acurcio Torres — lembro-me, ainda, do urubú-rei, de olheiras esbranquiçadas, que, tambem, nada tem de semelhança com Cirilo. Só uma coisa, eu lhes confesso, quando vi o chipanzé, não sei porque, mas lembrei-me logo do Julinho Carretel...

* * *

Magnificos os dias que passei em Belem do Pará. Foi com pesar que deixei aquele torrão e destas colunas mando o meu afetuoso saudar áquele generoso povo.

Não regressei ao Rio, no Constellation. Aquele uirapurú, — que eu comprei da negra velha, nos confins do marco da Légua, como talisman, — meteu-me mêdo, porque, em tom de agouro, disse-me:

— Barreto, não caia do Céu... Viaje de mar...

Cumpri a ordem devotamente. Dois dias depois, graças à informação obtida nesse magnifico e tradicional matutino que é a "Provincia do Pará", estava instalado num horrivel camarote de um dos nossos Ita, da velha frota, viajando como destino a São Luiz do Maranhão, travessia realizada com episodios tragicomicos, porém, de grande saudade pelo bem que fez ao meu espirito.

(CONTINUA)

A situação da Central...

(Conclusão da ultima pagina)

pressões da capital potiguar, cidade que visita pela primeira vez.

— "E' a primeira vez que venho ao Norte. Não conhecia Natal, senão atravez das referencias elogiosas de meu filho Helio, diretor da Central, desmentindo pessoas que na intenção de dissuadi-lo de vir trabalhar nessa estrada, afirmaram-lhe que Natal não tinha serviços de luz e esgotos e que suas casas não tinham janelas. Minha impressão não podia ser melhor, porque encontrei uma cidade de ruas largas e limpas, percorrendo ao quais se admiram magnificos edificios e casas de residencia de estilo arquitetonico moderno. Impressionaram-me o movimento de gente e produtos nas suas feiras e mercados e o indice de sua situação economica, expresso pelo numero de suas casas novas e das em construção.

Declarou a seguir o sr. Ubaldo Lobo não tem finalidade especial sua visita a Natal, a não a de ver seu filho e familia e como membro do Conselho de Tarifas e Transportes e antigo chefe da contabilidade da Central do Brasil, ver a Central do Rio Grande do Norte. Prosseguiu dizendo o que mais chamou sua atenção foram as condições tecnicas das linhas da Central, com rampas em certos pontos, que chegam quasi a 3,5%, a insuficiencia e o obsoletismo do material rodante, a falta de empedramento da linha e a ausencia de engenheiros para dirigir os seus departamentos tecnicos.

COMO REMEDIAR OS MALES DA CENTRAL

Indagamos então ha possibilidade de remediar esses males, ao que respondeu:

— "E' possivel. Meu filho, na ultima reunião de diretores das varias ferrovias brasileiras expôs com clareza e franqueza as necessidades da Central. Espera que o Departamento Nacional das Estradas de Ferro, entregue a alta capacidade do engenheiro Artur Castilho, tomará na devida consideração as palavras pronunciadas naquela assembleia de chefes ferroviarios, pelo Diretor da Rio Grande do Norte. E' desnecessario dizer que a esse respeito se deve contar tambem com a boa vontade e o patriotismo do eminente governador do Estado, sr. José Varela, do ilustre senador Georgino Avelino e demais representantes no Congresso Nacional, sempre vigilantes na defesa dos interesses potiguares.

Quanto á falta de engenheiro caberá ao governo federal e ao Congresso resolver! Não se encontrem engenheiros dispostos a vir a Natal, tão mal conhecida no sul por um vencimento incompativel com sua cultura profissional e responsabilidade do cargo a ocupar".

O DRAMA DA VERBA

A indagação seguinte foi no sentido de saber si outras cousas prenderam a atenção do sr. Ubaldo Lobo:

— "Muitas", respondeu. "Entre estas o esforço de meu filho para bem administrar a Central. Quando assumiu o cargo, em junho de 1947, encontrou as verbas de material estouradas. Nos primeiros meses daquele ano na administração anterior, tudo correndo bem, mas a falta de verba foi, na ocasião, que aqui ouvi um "abacaxi azedo", deixado nas mãos do novo diretor. Querendo normalizar os serviços, especialmente os dos transportes, quer de passageiros, quer de carga, e exercer fiscalização sobre a receita, a despesa e os bens da Nação em poder da Central, viu-se cercado de dissabores e ameaças que o teriam abatido se não fosse, pode-se dizer, um forte. Altos funcionarios, habituados a trabalhar pouco, receberam mal as providencias saneadoras: um agente e um tesoureiro, autores de desfalques, talvez explicaveis por deficiencia de controle anterior, foram presos e processados; funcionarios tiveram que ser punidos; outros, que teriam merecido a pena de demissão, a bem do serviço publico, foram removidos de um cargo para outro.

A tudo isso é preciso acrescentar as contrariedades, os desgostos e as insonias, por fatos pelos quais o diretor da Central não responde, em absoluto.

As obras do prolongamento da linha para São Rafael não foram suspensas, porque a respectiva verba foi incluida na proposta do orçamento federal para 1949; mas o Congresso achou necessario transferir essa verba para o Plano Salte, para considera-la ultimamente num credito especial. O suprimento em dinheiro, entretanto, ainda não veiu. Os trabalhadores não recebem desde janeiro e todo mundo pode avaliar a situação desse Diretor perante esta pobre gente que tem familia para manter. E' triste isso, muito triste e o Diretor da Central é o primeiro a sentí-lo, sem poder remediar o mal, o que fará breve quando chegarem os recursos precisos.

Parte do pessoal extranumerario diarista teve suas diarias aumentadas em 1948. Esses diaristas não têm garantia de estabilidade, podem ser dispensados a qualquer momento se o serviço o permitir. Nenhum deles, porem foi dispensado em 1949, mas surgiu para o Diretor da Central o imprevisto. Apezar do aumento das diarias em 1948, houve uma redução na verba distribuida em 1949. Isto foi explicado, por exigencia da politica financeira do Governo para impedir principalmente a desvalorização do cruzeiro. A medida do Governo não se discute; mas quem é o milagreiro que com dez possa pagar 20? Que deveria fazer, numa contigencia destas o Diretor da Central? Demitir extranumerarios reduzindo seu numero até onde o exigesse a nova verba? Em vez de demitir extranumerarios, o Diretor da Central, por principio humanitário posteriormente adotado em todas as demais ferrovias da União, reduziu as diarias, que ainda assim, permanecem num nivel superior ás das industrias particulares e da propria estrada de ferro Greath Western contigua da Central. A redução não agradou e isto se compreende, aos interessados mas tambem não agradou ao Diretor da Central, que tem todo prazer e, de certo modo todo interesse, em retribuir o melhor possivel seus colaboradores, que são todos os ferroviarios da Central.

Qual a recompensa de todas essas atribulações e esforços para, apezar de tudo, manter os serviços em ordem e de render o dinheiro do povo mediante uma administração equilibrada, sem rigores excessivos e sem condescendencias comodas?

Folgo em registrar que das pessoas de responsabilidade que, expontaneamente aqui e na alta administração federal do Rio, me tem falado a respeito do atual diretor da Central, só tenho ouvido referencias lisongeiras. Entristece-me, porem, a falta de compreensão de alguns que, orientados pelo rancor dos atingidos pelas medidas administrativas recentes, acolhem e espalham noticias infundadas, acompanhadas de comentarios injustos. Ainda nestes dias li num jornal daqui, que obedece á orientação de um deputado federal, a quem não se pode negar habilidade politica, inteligencia e cultura, acusações sobre o transporte gratis de pedras, o aproveitamento de um caminhão para certos transportes, o fornecimento de lenha e dormentes á Central por pessoa ligada ao chefe do Trafego, bem como referencias á demora do registro na Delegação do Tribunal de Contas de um adiantamento. Santo Deus Porque acusações desse jaez? Não atino com seu motivo. As pedras tiveram transporte gratis por que se destinam ao empedramento da propria linha da Central e porque seria estupido que a Central pagasse, em dinheiro, um transporte exclusivamente seu. O caminhão está a serviço do Horto Florestal e só transporta coisas de utilidade para esse Horto. O fornecimento da lenha e dos dormentes, tem explicação facil e simples. Na administração energica do major Zamith verificou-se uma crise desse material e esse diretor, sentindo a responsabilidade de manter os transportes e a segurança da linha em tempo de guerra, pediu, alegando que se tratava de serviço de utilidade nacional, a pessoa, agora acusada que lhe fornecesse esse material. Os fornecimentos obtidos resolveram o problema da crise e continuaram normalmente no periodo restante da administração Zamith, na do Dr. Cunha Melo e na atual. Porque só a atual deve ser censurada quando os preços e as condições de fornecimento são uniformes para todos os fornecedores?

Quanto á demora no registro do adiantamento pela Delegação do Tribunal de Contas só pode ser iterpretada a favor do Diretor da Central. Se porventura havia duvidas quanto á legalidade desse adiantamento, apezar de aprovado pelo sr. Presidente da Republica e o seu registro prova que elas não tinham razão de ser".

IMPRESSÕES DO INTERIOR PERCORRIDO

Finalizou o sr. Ubaldo Lobo com suas impressões do interior percorrido:

— "Acompanhei o Diretor da Central numa visita ao prolongamento de Pedro Avelino. Interessantissimo foi a viagem para mim. As lendas os panoramas, a atividade humana na região atravessada, forneceram-me elementos de estudo e reflexo. Estive muito tempo pensando e refletindo sobre a vida do povo dessa região lutando bravamente, num ambiente ás vezes adverso, para viver e progredir e, habituado aos panoramas do sul. Meditei sobre a convulsão telurica que formou milenios atraz montanhas inteiras com pedras superpostas como se ali tivessem sido colocadas em ordem por gigantes lendarios".

kfosve

(Reproduzido por ter sido publicado em nossa edição de 25 do corrente, com incorreções).

EDIÇÃO DE HOJE
PREÇO — Cr.$ 0,80

Foi movimentadissima...

(Conclusão da ultima pagina)

no dia do delito se encontrara com Luiz Ferreira de Lima, tentando cobrar a divida pela terceira vez. O vitima, entretanto, segundo declarações do acusado teria então declarado "agora vou lhe pagar" e ato continuo colocara no tronco de uma arvore um caixão de carvão que trazia ao ombro, investindo de peixeira contra o acusado. Na luta, o acusado ter-se-ia defendido tambem a "peixeira", ferindo de morte o antagonista.

OUVIDAS VARIAS TESTEMUNHAS

Na instrução criminal, arroladas pela acusação, foram ouvidas as testemunhas João Justino dos Santos, Oscar de Souza Vale, José Cardoso Neto e Geraldo Xavier de Assis. Arroladas pela defesa, depuseram as testemunhas Euzebio Vieira de Medeiros, Manoel de Castro Nobre, Pedro Firmino da Silva. Nas alegações finais o promotor Amaro Marinho sustentando a denunmia, opinou pela pronuncia, nas penas do art. 121 do Código Penal. O advogado Raimundo Nonato pediu a absolvição, pela legitima defesa do art. 19, combinado com o art. 21. O juiz Eurico Montenegro, que funcionou na instrução, despresendo os argumentos da defesa, pronunciou o réu de acordo com o pedido do Ministerio Público, sujeitando o acusado a julgamento do Tribunal Popular.

ONTEM NO PLENARIO

Ontem em plenario os debates tiveram inicio só ás 16 horas, a requerimento da acusação, que pediu a presença das testemunhas intimadas e arroladas no libelo, Pedro Machado de Matos, Maria Elita Camara do Nascimento e José Francisco do Nascimento, das quais compareceram debaixo de varas só as duas primeiras. Desses depoimentos, o da segunda testemunha pouca luz trouxe ao fato, enquanto o da primeira foi contestado pelo advogado, que alegou se tratava de pessoa intima da vitima.

O promotor Amaro Marinho e o auxiliar Claudionor de Andrade sustentaram os termos do libelo, pedindo a condenação como homicidio simples, cujas penas variam de 6 a 20 Contrariando o libelo acusatorio, o advogado Raimundo Nonato pleiteou a absolvição em face da legitima defesa sustentada. Alegou que o auto de apreensão da arma, feito pela Policia, constatara que a vitima fôra encontrada com uma faca na mão, instrumento reconhecido de sua propriedade por pessoas da propria familia. Alegou mais que um motorista de onibus, testemunha de vista, ouvido na Policia e relacionado no relatorio do Delegado que presidiu o inquérito, fôra excluido pelo Ministerio Público. Essa testemunha teria declarado ter visto dois homens lutando, ambos de faca em punho. Além do motorista, alegou ainda a defesa que apenas duas outras testemunhas de vista foram arroladas no processo, um cobrador do ônibus acima referido e um passageiro. Dessas duas, a primeira nada esclarecera sobre quem estava armado, a segunda que só vira o réu armado, mas que a vitima estava de costas para o depoente, a distancia aproximada de 300 metros, nada podendo afirmar si tambem estava armada.

O VEREDICTUM

Os jurados negaram por 5x3 a legitima defesa pleiteada pelo advogado, prejudicando os demais quesitos em favor do réu. E por 4x3 negaram a existencia de atenuante. De acordo com a respostas dos jurados, o juiz Odilon Coelho lavrou a sentença, condenando João Alves Rodrigues a 13 anos de reclusão, fixando nisso a pena concreta, em vista dos bons antecedentes do réu.

O CONSELHO

Formaram o Conselho de Sentença os cidadãos Maria da Soledade Leite Barros, bancaria; Dilermando Gomes Teixeira, bancario; Wober Lopes Pinheiro, comerciante; Marta Maria Souto Filgueira, atuariaria; José Rotilio Suassuna, pecuarista; João Antonio de Brito, despachante aduaneiro, e Paulo Lira, funcionario federal.

—(*)—

Serviu como secretario o tabelião Armando Fagundes, auxiliado pelo escrivão Jaime Lamberti, do 3.º cartorio.

—(*)—

O juiz Odilon Coelho indeferiu o requerimento do jurado Tacito Moreira Brandão, que alegando motivo de saúde pleiteava dispensa de funcionar no juri.



INSTITUTO DE APOSENTADORIA E PENÇÕES DOS COMERCIARIOS

DELEGACIA DO RIO G. DO NORTE

AVISO

O DELEGADO DO INSTITUTO DE APOSENTADORIA E PENSÕES DOS COMERCIARIOS, convida as emprêsas que desejarem evitar a cobrança judicial dos seus débitos, o que lhes acarretaria aumento de despesas, a efetuarem seus recolhimentos até o dia 30 do mês corrente, no expediente de 12 ás 17 horas, excessão do sábado que será de 9 ás 11 horas.

Natal, 23 de julho de 1949

Abdias Antonio de Oliveira
Resp. pelo Expediente

MATERIAL FOTOGRAFICO

Maquinas Fotograficas de todos os tipos
Filmes Chapas, Papeis e Produtos Quimicos.
— Preços sem competencia —
Vende
SERGIO SEVERO
Rua Nisia Floresta, 101 — Fone: 1104
NATAL — Rio Grande do Norte — RIBEIRA

Oportunidades

CASAS

PROCURA-SE casa para alugar de preferencia na Cidade Alta, mais ou menos confortavel, de aluguel até Cr$ 1.000,00. Tratar em Araújo Freire, á Rua Frei Miguelinho, 115 — Ribeira, ou pelo telefone 1331.

VENDE-SE a casa n. 415, Rua Presidente Sarmento, antiga Avenida Quatro. A tratar com João Rodrigues, na Rua dos Paianazes n. 1594 — Alecrim.

ALUGA-SE o apartamento no predio da Avenida Rio Branco, 605. Tratar no mesmo.

TERRENOS

TERRENO PARA CONSTRUÇÃO
Vende-se otimo terreno na rua Otavio Lamartine, bem perto da Praça Pedro Velho. Tratar no Armazem Brasil, Av. Rio Branco, 546 ou pelo telefone 1109.

DIVERSOS

TRANSFERE-SE o contrato do melhor ponto comercial, á rua Dr. Barata, n. 168, com instalação, vitrines, balcão, prateleiras, "caixa", telefone, a tratar na "A Fidalga", á Av. Rio Branco, 671 — em frente ao "Rex".

VENDE-SE um otimo ponto para negocio situado á Rua Pereira Simões nº. 21, bem em frente ao Cais do Porto — Tratar no mesmo.

VENDE-SE
Um refrigerador marca Montgomery, funcionando perfeitamente, por Cr$. 6.000,00 — Tratar pelo Tel. 1910

VENDE-SE uma propriedade em Pirangy, otimas terras para agricultura e ceramica, com grande plantio de abacaxi, bananeiras e coqueiros. — Tratar com Ulisses Lins, á Rua Cel. Cascudo, nº 322.

CAMINHÃO Mixto para Mossoró e Fortaleza: Viajará para as cidades indicadas e intermediárias o novo e otimo caminhão de Manoel de Barros, todas as quintas-feiras e domingos. Aceitam-se cargas, encomendas e passageiros. A tratar na Agencia Informadora Potiguar, Rua Ferreira Chaves 74, Telefone 1638.

A QUEM interessar um carro Ford e uma casa na rua General Osorio, dirija-se á rua Princeza Izabel, 461.

RADIO
Vende-se um rádio, semi-novo. Ver e tratar na Sapataria "Silva", á Rua Amaro Barreto, 1340 ou pelo fone 20-91.

Fatos Policiais

Aumenta a onda de descuidistas nesta capital

Varias queixas contra batedores de carteira — Preso quando roubava 5 peças de — fazenda —

Tendo diminuido o numero de "marreteiros" em nosso cidade há poucas semanas, vem surpreendendo nossa população nova onda de "descuidistas", os quais veem assaltando os mais incautos e, principalmente senhoras, roubando-lhes carteiras ou objetos que as vitimas transportam. No ultimo domingo, por exemplo, foram registrados pela reportagem nada menos de quatro furtos de carteiras, todas pertencentes a senhoras que assistiam a prova automobilistica, sendo três roubos verificados na avenida Deodoro e outro proximo do Grande Hotel. Consta-nos, tambem, que mais dois assaltos foram verificados na rua Dr. Barata, ambos de objetos que minutos antes foram adquiridos no comercio, possivelmente sob as vistas do "esperto"

Falando com uma das vitimas, uma senhora residente á Vila Henrique E'boli, adiantou-nos que durante a realização da "chicana automobilistica" foi sua bolsa arrebatada, tendo o larapio desaparecido entre os presentes.

PRESO NOVO "DESCUIDISTA"

Foi preso, sabado, á tarde, o individuo Roldão Lopes da Silva, quando acabava de furtar um fardo contendo cinco peças de fazenda e dois pacotes contendo alguns milheiros de cigarros.

O larapio se encontrava na rua Presidente Quaresma, na porta da Casa Comercial do sr. Manoel Rodrigues da Cunha quando chegou ali o cabeceiro conhecido pela alcunha de Raposa, conduzindo a mercadoria acima e pede a Roldão para ajudá-lo a descer, no que foi atendido.

O cabeceiro deixa na referida casa comercial a mercadoria e vai a procura de Geraldo Tal, que ficaria encarregado de mandar a mesma para o sr. Antonio da Silva, negociante estabelecido em Passagem, no municipio de Santo Antonio.

Roldão aproveitado-se da saida do cabeceiro e do dono a casa haver entrado para o interior da mesma, apanhou a mercadoria e saiu correndo. Manoel Rodrigues da Cunha, que pouco se demorou no interior de sua casa comercial, ao voltar notou logo a falta das encomendas e chegando á porta viu, a distancia, o esperto que levava apressadamente as encomendas. Com o auxilio de outras pessoas, conseguiu deter o larapio, justamente no momento que chegava ao local o sargento Severo Francisco da Rocha, que conduziu o "esperto" Roldão Lopes da Silva para a 3ª. Delegacia de Policia, onde foi lavrado o respectivo auto de flagrante.

Terminado o inquerito, foi Roldão recolhido ontem a Casa de Detenção.

O reporter fala...

(Conclusão da 1ª pag.)

ao pais. Eles responderam á eloquente convocação que lhes foi feita, trazendo para as altas montanhas de Minas, suas experiencias, seus conhecimentos e seu patriotismo".

Indagamos então ao dr. Daudt sobre os objetivos da Conferencia e tivemos a seguinte resposta: "Todos os que para aqui acorreram de todos os pontos do pais, vão debater com espirito prático os grandes problemas economicos e sociais do Brasil".

Encerrando a entrevista, indagamos quais os resultados que esperam a Conferencia. "O Brasil não ficará decepcionado, respondeu o ilustre homem de negocios. Os resultados desta grande tarefa em que nos vamos empenhar, com os olhos fitos exclusivamente para a grandeza e futuro de nossa patria, trarão reais beneficios para todos os setores da economia brasileira"

Ouvimos tambem o dr. Brasilio Machado Neto, presidente da Federação do Comercio de São Paulo, que assim nos falou: "O espetaculo que se vai assistir na estancia de Araxá é profundamente confortador para todos os que amam esta grande patria brasileira e confia no seu destino. Mais de mil delegados, representantes de todos os setores brasileiros, do Distrito Federal e até dos Territorios aqui se encontram, para num ambiente de ordem e de entusiasmo, debater fraternalmente os problemas mais angustiosos e de importancia para a atual situação economica e social do pais. Creio firmemente que os resultados deste magno conclave servirão para acelerar nossa independencia economica e aperfeiçoar nosso sistema social".

Cronica Social

TUMULTO E SILENCIO DAS RUAS

A velha rua Dr. Barata, com o seu ritmo de transito, os seus pontos de curiosidade, vitrinas e balcões, é como uma revista da moda, das atualidades, dos acontecimentos sociais novissimos. Tradição e modernismo — o passado e o presente — dão-se as mãos num galanteio habitual. Vai e vem o sorriso sutil, discreto, num lindo rosto jovial, onde a arte da beleza salpicou o mistério da sua harmonia encantadora. Vem e vai o olhar concentrador de fatos e coisas da vida, a caminho dos cansaços ou da sombra das desilusões. Entrecruzam-se os passos, as fisionomias, as idades, as atitudes, historias intimas de aspirações, inquietações, sofrimentos, fracassos, recalques.

Todas as ruas são assim. Os tipos e os casos, os propositos e as eventualidades, as mudas tragedias e as comedias gritantes de todos os dias. Mulheres muitas vezes ficções que deixam saudades. Outras vezes, maravilhas de carne e espirito, esperanças que rolam na volupia das côres e dos desejos. Homens, tantas vezes serenos e presos à experiencia de vida, tantas outras indecisos e enigmaticos na concorrencia dos negocios. Outras vezes ainda perdidos no tempo e no destino, sem horisonte, sem bussola, e sem fé. Estreito corredor da maledicencia, do desgaste, do infortunio, a rua é um encontro de todos sempre na mesma direção...

* * *

Por isso, a rua Dr. Barata, com as suas casas comerciais, suas vitrinas cheias de joias, de sêdas e perfumes, de estilos e de modas, de seduções e de requintes, nunca está deserta. Quando o homem se afasta, dentro dela vibra a expressão de uma riqueza que o silencio cobriu de uma providencia acariciadora. Mas o gesto e a graça da mulher nova e formosa palpitam nos seus passeios, nas suas curvas, nas suas esquinas, porque ela sorriu e passou... E' assim aquela porta estreita de casa antiga que guarda a todo o momento, talvez para alguem, os caprichos do batom, o brilho dos olhos negros, o esmalte das unhas compridas de duas lindas mãos que quasi todas as manhãs a ornamentam e a envaidecem.

DANILO

O PRECEITO DO DIA

OS VERDADEIROS FORTIFICANTES

Espinafre, alface, figado, rim e gema de ovo são bons alimentos porque contêm substancias que concorrem para a formação do sangue. Tais alimentos valem muito mais e custam menos do que os chamados "fortificantes".

Procure livrar-se da anemia, comendo alimentos ricos em substancias indispensáveis ao organismo. — SNES.

ANIVERSARIOS

HOJE

Senhores

Nizario Gurgel, adjunto do Promotor Publico da Comarca de Macaiba.

— José Rodolfo da Silva, caixa e chefe de escritorio da firma J. Motta & Irmão, proprietária do Cortume São Francisco.

— João Pedroza de Andrade, bacharel em Ciencias Economicas, alto funcionario da firma D'Angelo & Cia., em São Paulo e filho do sr. Amaro Andrade, diretor-secretario da firma S. A. Wharton Pedroza, nesta capital.

— D. José de Medeiros Delgado, bispo de Caicó.

Senhoras

Iolanda Galvão Vieira, esposa do sr. Alvaro Vieira, clinico nesta capital.

— Diva Vandelli Mariz, esposa do sr. Dinarte Mariz, chefe da secção estadual da UDN e industrial neste Estado.

Crianças

— Candida Palma Tavares, esposa do sr. Fernando Tavares, comerciante nesta capital.

— Hilda Antunes Namorado, esposa do sr. João Batista Namorado, comerciante nesta cidade.

— Creusa Fonseca Severo, esposa do sr. Augusto Severo Neto, comerciante nesta capital.

Jovens

Emeni de Paiva Ubarana, aluno do Curso Cientifico do Colegio Estadual, elemento de relevo em nossos circulos esportivos e sociais e filho do sr. José Elisio Ubarana, proprietário nesta capital.

— Helio de Brito, filho do sr. Severino José de Brito, radio-telegrafista da Marinha, e de sua esposa d. Maria Paula de Brito.

— Ivanilda Correia de Paiva, academica de Direito da Faculdade de Direito de Alagoas e filha do prof. José Saturnino de Paiva, diretor do Grupo Escolar "João Tiburcio", desta capital.

Senhoritas

Aglae Ferreira Segundo, filha do sr. Astrorildo Segundo e de sua esposa d. Maria Ferreira Segundo.

— Geni Lira, filha do sr. Mario Eugenio Lira, secretario da Prefeitura de Natal.

— Ionete Ramos de Vasconcelos, funcionaria do 4º Cartorio desta capital, professora da Escola de Alfabetização de Adultos e filha do sr. Irineu Augusto de Vasconcelos e de d. Maria de Jesus Vasconcelos, ambos já falecidos.

Crianças

Rosalie, filha do sr. Jacó Lamas, comerciante nesta cidade, e de sua esposa d. Orquidéa Freitas Lamas.

— José Eloi (Zequinha), filho do sr. Henrique Espindola Travassos, sargento reformado do Exército Nacional e funcionário do escritório Comercindo Saraiva, nesta cidade, e de sua esposa d. Aurora Ribeiro Travassos.

— Rose Marie, filha do sr. Raul Alves de Morais e de sua esposa d. Lourdes Bezerra de Morais, residentes nesta cidade.

NUPCIAS

Realizou-se sabado último, na residencia de seus pais, à rua São João n. 19, o enlace matrimonial da srta. Georgina Gomes da Silva, filha do sr. João Gomes da Silva e de sua esposa d. Marta Dias da Silva, com o jovem Antonio Tiago de Oliveira, filho do sr. Manoel Tiago de Oliveira e de sua esposa d. Rita Pereira. Serviram de padrinhos por parte da noiva, o sr. dr. Manoel Varela e esposa, e por parte do noivo o sr. Napoleão Lucena e sua esposa d. Maria do Carmo Lucena.

VIAJANTES

Em avião da "Cruzeiro do Sul", chegou ante-ontem a esta capital, o deputado Valfredo Gurgel, representante do PSD na Camara Federal, sendo recebido em Parnamirim por grande número de amigos e correligionários.

O mons. Valfredo Gurgel deverá viajar hoje para Caicó, a fim de assistir aos festejos em honra a Santana, padroeira daquela cidade.

DIVERSAS

Vai passar hoje a data do seu aniversario natalicio a sra. Maria Dagmar Medeiros Silva, esposa do 2º. sargento da Aeronautica, José Silva, servindo atualmente na Base Aerea de Parnamirim e filha do nosso conterraneo sr. Amilcar Medeiros.

Regozijado por tão grato motivo, o casal recepcionará em sua residencia, à avenida Hermes da Fonseca, nº. 1273, as pessoas de suas relações de amizade.

Clinica de Senhoras
— DO —
Dr. Etelvino Cunha

(ESPECIALISTA)
Curso de aperfeiçoamento no Rio de Janeiro e São Paulo
PARTOS
Doenças de Senhoras
Ondas ultra-curtas, bisturi eletrico, eletrocoagulação etc.
Cancer — Tumores
CONSULTAS:
Das 16 horas em diante exceto aos sabados
CONSULTORIO:
Rua Cel. Bonifacio, 722
Fone: — 1952
RESIDENCIA:
Rua Joaquim Manoel, 590
Petropolis

Atlantico Futebol Clube

A Diretoria Provisoria do Clube está convidando todos os seus associados, para uma reunião a realizar-se amanhã dia 29 do corrente, ás 19 horas na sua séde social sita á Rua Ocidental nº 841, afim de tratar-se de varios assuntos relacionados ao clube, dentre eles a eleição da diretoria para o biennio 1949-950.



Anistia para todos os clubes punidos

MODERNO TRATAMENTO DA ASMA

De acôrdo com a evolução da terapêutica moderna, foi elaborada a fórmula de ASTHMAN cujos componentes foram estudados com meticulosidade. Age modificando o terreno e equilibrando o sistema nervoso vegetativo. ASTHMAN proporciona ao paciente uma respiração livre e fácil, sendo de ação imediata. ASTHMAN atua diretamente sôbre os bronquios, fluidificando o catarro endurecido, fazendo desaparecer a opressão, aliviando em poucos instantes, a mais penosa falta de ar e a sufocação. O uso de ASTHMAN não se limita sòmente ao acesso da ásma sendo também grandemente eficaz nas tosses, bronquites agudas ou crônicas.

DISTRIBUIDOR NESTE ESTADO:
Mirabeau de Carvalho Costa — Rua Cel. Glicerio, 187

Nomeados, tambem, varios diretores e convocadas novas eleições

Os atos baixados, ontem, pelo Interventor da F.N.D.

O caso da Federação Norte-Riograndense de Desportos toma agora rumos decisivos O Interventor designado pela CBD dr. Nestor Lima, tomou ontem as primeiras decisões.

Como se sabe, foram convocadas duas sessões. Na primeira delas, no dia 17, o dr. Nestor Lima apresentou os oficios com as decisões da CBD sobre o rumoroso caso da FND e na segunda, domingo passado, marcou a data para as novas eleições.

Ao mesmo tempo, dirigia-se á entidade maxima, consultando sobre os atos do presidente Rui Barreto, eleita na Assembleia Geral anulada por decisão da CBD. A resposta do orgão supremo dos desportos foi a de que "devem ser considerados validos todos aqueles que disserem respeito á rotina administrativa propriamente dita. Os atos que importarem em apreciação e decisão sobre os direitos dos filiados devem ser revistos pelo Interventor que segundo o telegrama do presidente Rivadavia Correia Meyer, dará solução compativel com as leis, estatutos e regulamentos.

NOMEADOS OS DIRETORES

Em condições, começou o Interventor pela nomeação dos seus auxiliares imediatos, sendo escolhidos os srs. Manoel Procopio de Moura, Secretario; Alinio Cunha Azevedo, tesoureiro; Miguel Ferreira Neto, Diretor de Desportos Terrestres; Alberto Manso, Diretor de Desportos Nauticos; e Paulo de Góis, Diretor do Departamento de Arbitros.

ANISTIA AOS CLUBES PUNIDOS

O ato nº. 2, baixado pelo dr. Nestor Lima, concede anistia aos clubes Centro Nauticos Potengi, Esporte Clube de Natal, ABC F.C., Santa Cruz F.C. Potiguar F.C. e Juventus S.C. as penalidades impostas pela Federação, em atos de 15 de dezembro de 1948 e de 2 de maio de 1949, sem prejuizos, para o "Esporte Clube de Natal" do recurso interposto para o Conselho Supremo, em sua proxima reunião.

Pelo mesmo ato, foi concedido ao Alecrim F.C. o prazo até 5 de agosto proximo, para demonstrar a regularidade de sua existencia e a legalidade dos poderes que constituiu, após o termo da licença em que se achava, até o começo do corrente ano; e suspensa a filiação das entidades "Riachuelo Atletico Clube", desta capital, e Liga Curraisnovense de Desportos", constante dos atos ns. 180, de 23 de março, e 184, de 28 de abril de 1949, até que sobre os mesmos atos se manifeste a entidade competente, que é o Conselho Supremo, em sua proxima reunião, após as eleições que serão realizadas a 7 de agosto proximo.

CONVOCAÇÃO DA ASSEMBLEIA GERAL

O ato nº. 3 que convoca a Assembleia Geral da Federação Norte-Riograndense de Desportos para eleição da diretoria e do Conselho Supremo, está assim redigido:

"O Interventor da Federação Norte-Riograndense de Desportos, em obdiencia á decisão da CBD em data de 4 de Julho corrente, convida as entidades filiadas a esta Federação, com suas situações regularisadas até á vespera da reunião e quites com os cofres da entidade, para as taxas do corrente ano, a comparecerem á assembleia geral da eleição da Diretoria, isto é um Presidente e um vice-Presidente da FNB os membros do Conselho Supremo, a qual se realizará no dia sete (7) de agosto p. entrante, nesta capital, na sede do Instituto Historico, á rua da Conceição, 622, as 14 horas, sob a presidencia de quem esta assina, será constituida pelas entidades regulares obedecerá as normas contidas nos arts. 14 e seguintes do Estatuto de 19 de Julho de 1943.

(a) **Nestor dos Santos LIma**
INTERVENTOR

Potiguar e Santa Cruz Futebol Clube cogitam de um amistoso

Domingo proximo, no estadio Juvenal Lamartine

Diretores do Santa Cruz e do Potiguar, diante do Ato nº 2, baixado ontem pelo Interventor da FND, e que concede anistia aos clubes que constituiam a dissidencia, entraram em entendimentos para a realização de um amistoso, no proximo domingo, no estadio Juvenal Lamartine.

Estamos, assim, sob a expectativa de uma interessante e animada tarde esportiva que sem duvida atrairá ao estadio da av. Hermes da Fonseca, em Tirol, uma boa assistencia, uma vez que os disputantes contam numerosos torcedores nos nossos meios esportivos e o encontro por sua vez, promete um desenrolar empolgante.

Haja visto o que foram os dois jogos disputados por tricolores e alvi-rubros no campo do ABC, pelo torneio em beneficio da campanha em favor das vitimas das enchentes em Alagoas, quando empataram de 2x2 e no segundo match o Santa Cruz vitoriou por 2x1.

Apresentando-se agora, no gramado de Juvenal Lamartine, os dois grandes rivais brindarão, por certo, os aficionados natalenses com uma boa partida de futebol, pois dispõem de equipes poderosas e onde formam elementos de real valor no "soccer" local.

Noticiario Esportivo

RIO, 28 (Meridional) — Ate o presente não recebeu a Confederação Brasileira de Desportos as satisfações da Associação de Futebol Argentino pelo não comparecimento do selecionado local ao Sul-Americano, que teve como vencedor a equipe brasileira.

Recentemente a C.B.D. recebeu um oficio da A.F.A., em que a entidade argentina, depois de afirmar ter dado já amplas e satisfatórias explicações á Confederação sobre a sua não participação no Sul-Americano, pedia que o presidente Rivadavia ratificasse ou não certas declarações que lhe eram atribuidas pela imprensa. Depois dessa resposta a entidade platina portearia as suas futuras relações com a entidade brasileira. Esse oficio foi escrito habilmente, deixando margem à A.F.A. para agir de acôrdo com suas conveniencias.

Agora, segundo apuramos, vai a C.B.D. responder á A.F.A. Se bem que não se possa antecipar os termos do oficio assinado pelo presidente Rivadavia, o seu sentido nuclear é o seguinte: reafirmar que até o presente a C.B.D. não recebeu resposta ao seu convite, nem satisfações oficiais pelo não comparecimento da Argentina ao Sul-Americano.

Naturalmente, dada a natureza do fato, o oficio será vazado em termos cordiais e será suficientemente habil para permitir que a Associação de Futebol Argentino se retrata com honra e dignidade, sem contudo culpar o Departamento dos Correios e Telegrafos, pelo atrazo.

RIO, 28 (Meridional) — Confirmando nossa informação de há dias, o Ministro do Trabalho, sr. Honorio Monteiro não só aprovou a proposta do técnico Luiz Valente de Andrade, como nomeou a comissão que tratará da reforma das Leis trabalhistas. Dela farão parte, além do referido tecnico, os srs. Antero de Carvalho, Dorval Lacerda, Josen de Rossi e o jogador Heleno de Freitas, que além de ser crack é bacharel.

Segundo conseguimos apurar, o sr. Luiz Valente proporá à comissão que fossem colhidos elementos com os cronistas esportivos, numa mesa redonda, pois aqueles especialistas poderiam oferecer valiosos subsidios aos estudos encetados.

Em declarações à reportagem o tecnico Luiz Andrade disse:

"A próxima elaboração de uma lei especial regulando as relações de trabalho entre os clubes e footballars profissionais será um fato. Trará grandes benefícios não só para os cracks como também para os clubes esportivos. Seu âmbito abrangerá todos os lugares onde se praticam o football. Dentro de poucos dias o projeto ficará pronto e o sr. Ministro então dará o competente parecer".

RIO, 28 (Meridional) — Ainda não foi desta vez que o Fluminense ficou livre do árbitro britanico Ford, pois este apitou o prelio entre tricolores e niteroienses ,cujo resultado foi um empate de 3 tentos. O Rei dos Penalties, como é conhecido, assinalou, nada menos de quatro faltas máximas, duas em cada área. Além disso anulou um goal do tricolor carioca. Positivamente, se não fosse o criterio adotado pela Federação Metropolitana de Futebol, poderiamos dizer que ele persegue o Fluminense. Até em Niteroi Ford foi atrapalhar um pouco o clube guanabarino. Veremos no proximo domingo.

Quem esteve presente ao match disputado no Caio Martins terá percebido o descontentamento provocado pela atuação de Mr. Ford. O Fluminense acha, por exemplo, que nenhum dos quatro penalties consignados pelo "referee" foi, realmente, penalty. Entre outras restrições à performance do árbitro, salientam que o mesmo "amarrava" o jogo de tal forma, que se tornava impraticavel o bom foot ball. Não obstante essa onda, o tricolor não fará representação alguma contra Mr. Ford, acatando suas decisões como inapelaveis.

RIO, 28 (Meridional) — Volta ao cartaz a ida do Botafogo ao Paraguai, medir forças com o Olympia, em pagamento ao passe de Paraguaio.

O clube guarani insiste para que o "Glorioso" vá a Assunção no fim desta semana. Espera o clube que o alvi-negro carioca dispute dois jogos com um intervalo de 24 horas de um para outro. Os campeões da cidade estreariam sábado e se despederiam domingo. Essa perspectiva, porém, não agrada ao Botafogo. Está disposto a ir à Assunção, mas não para jogar duas vezes em espaço de tempo tão curto.

Pelo menos, até o presente, não se sabe se a excursão será feita esta semana. Acha a C.B.D. que haveria tempo para a viagem se o Botafogo se dispuser a fazê-la esta semana, mas até agora a entidade eclética não foi procurada pelo presidente Carlos Martins da Rocha.

Torneio suburbano, promovido pelo Nacional

Realizar-se-á domingo proximo no estadio do America Futebol Clube, grande torneio promovido pelo Nacional F. C. com a participação dos melhores quadros suburbanos da cidade destacando-se entre eles Caravana Esportiva Olympica, nova equipe formada por rapazes da nossa Marinha de Guerra, Central Futebol Clube, Mauá Futebol Clube, Guarany Futebol Clube e ainda o quadro de aspirantes do America Futebol Clube. Alem de outras equipes que posteriormente divulgaremos os nomes. Ao vencedor do referido torneio e ao segundo colocado serão oferecidas duas Valiosas Taças. Os ingressos para este torneio serão cobrados ao preço de Cr$ 2,50, devendo a renda se reverter em beneficio do clube promotor.





O filho é sempre a alegria do lar

Preserve sempre a alegria de seu filho, não permitindo que os desarranjos intestinais (diarréas) o atormentem.



Si é BAYER é bom

AMERICO DE OLIVEIRA COSTA
ADVOGADO
Escrit.: Avenida Tavares de Lira, 48 — 1º andar

OLHOS IRRITADOS ?



COLIRIO MOURA BRASIL

O Mucus da Asma Dissolvido Rapidamente

Os ataques desesperadores e violentos da asma e bronquite envenenam o organismo, minam a energia, arruinam a saúde e debilitam o coração. Em 3 minutos, **Mendaco**, nova fórmula médica, começa a circular no sangue, dominando rapidamente os ataques. Desde o primeiro dia começa a desaparecer a dificuldade em respirar e volta o apetite reparador. Tudo o que se faz necessário é tomar 2 pastilhas de **Mendaco** às refeições e ficará completamente livre da asma ou bronquite. A ação é muito rápida mesmo que se trate de casos rebeldes e antigos. **Mendaco** tem tido tanto êxito que se oferece com a garantia de dar ao paciente respiração livre e fácil rapidamente e completo alivio do sofrimento da asma em poucos dias. Peça **Mendaco**, hoje mesmo, em qualquer farmácia. A nossa garantia é a sua maior satisfação.

Mendaco *Acaba com a asma.*

Grande Concurso Dois Tombos

Colecione tampinhas da famosa Aguardente "DOIS TOMBOS" e vá entregá-las á TRAVESSA NISIA FLORESTA, 41 "Edificio Minerva"

Se até o dia 22 de dezembro, você tiver apresentado a maioria das tampinhas receberá um Rádio Phillips, Holandês, de 8 válvulas. Se fôr o segundo colocado, um Fogão Poty, de quatro bocas. Esses brindes já se acham em EXPOSIÇÃO em:

ALONSO BEZERRA
AV. TAVARES DE LIRA, 87

Por cada 20 ou trinta tampinhas que você entregar, receberá um premio de consolação Se esse número fôr o 50, você terá direito a escolher um brinde na "Marmita de Ouro" devidamente autorizado

BASQUETEBOL

America x A.A.B.B., amanhã á noite

Os bancarios ameaçam a invencibilidade dos rubros--Um prelio renhido

O Campeonato de Bola ao Cesto prosseguirá amanhã á noite com a disputa entre os quadros do America e da A. A.B.B.

O "five" rubro que vem liderando o certame ao lado do Santa Cruz, saldará um compromisso dos mais dificeis, tendo seriamente ameaçada a sua invencibilidade na presente temporada. O quinteto dos rapazes do Banco do Brasil apresenta-se em boas condições e como credenciais podemos apontar sua vitoria sobre o Esparta e a boa atuação cumprida contra o Santa Cruz, em que o seu ataque funcionou bem, revelando excelente visão da cesta.

O duelo, na noite de amanhã, será portanto renhido e dará ensejo aos aficionados de apreciarem bons lances.

A turma americana está cercada, naturalmente, de favoritismo, porem não deve confiar muito na "classe", porque o five da AABB poderá constituir um obstaculo serissimo sobretudo dada a disposição com que apresentam os seus defensores para o cotejo de amanhã.

Os juizes designados são Bilu e Monteiro, funcionando a bancada do Riachuelo.

REUNIÃO DOS ARBITROS DA F.N.B.

A Federação Norte-Riograndense de Basquetebol está solicitando o comparecimento de todos os juizes do quadro de Arbitros daquela entidade, abaixo mencionados, para uma reunião, hoje ás 19 horas, na séde da AABB, afim de tratar de assuntos relacionados com as novas regras do basquetebol que deverão vigorar a partir de 1, de agosto conforme já ficou estabelecido: — Severo — Ciro, Alberto — Nesi, Oscar Francisco — Oscar Nogueira, Daguiar — Paiva; Guerra — Paulo; Monteiro — Bilu.

Memorias de BARRETO PINTO

Dinheiro, Politica e Amor

1) O FATO DO DIA

A tomada de contas do Governo, de 1948.

2) POST-SCRIPTUM

Bilhete a Raul Pilla, que já está identificado com o bloco, esquecido do Parlamentarismo.

3) MEMORIAS

Ainda a minha passagem por Belém do Pará: o Museu Goeldi.

4) A FOTO DO DIA

Eu e os maestros de canto.

66.º CAPITULO

(Exclusividade dos Diarios Associados)

O FATO DO DIA

Existe na Camara dos Deputados uma Comissão, com o titulo pomposo de "Tomada de Contas". A atribuição principal desse orgão técnico é opinar sobre o processo de tomada de contas do Presidente e manifestar-se sobre todos os atos emanados do Tribunal de Contas.

Trata-se, sem dúvida, de uma Comissão destinada a desempenhar uma função de alta relevancia, mas que, na pratica, tem sido de inutilidade absoluta, limitando-se a dizer sim a todos os atos do Chefe do Executivo Nacional.

Neste momento, é divulgado o parecer do honrado relator, major Aluisio Ferreira, queremista de quatro costados, segundo me disse várias vezes, sem nunca ter deixado de igualmente afirmar a sua profunda e irrestrita solidariedade ao general Eurico G. Dutra, o nosso bom amigo. Nesse parecer, que se relaciona com a Tomada de Contas da União, em 1948, o mui digno representante do Territorio de Guaporé vem de assinalar que TEM SIDO NOTAVEL A OBRA FINANCEIRA DO ATUAL GOVERNO, indo, portanto, alem das proprias declarações dos orgãos mais autorizados desse mesmo Governo, que já se mostra débil ou inapto, publicamente, confessando que o "deficit", só em quatro meses deste ano, já atingiu a uma cifra superior de 250 milhões de cruzeiros, fato inédito na historia financeira do País, mesmo no tempo da guerra.

O que, entretanto, merece um destaque especial no parecer elaborado pelo honrado representante de Guaporé, é quando transcreve o trecho em que o presidente do Tribunal de Contas, ministro Ruben Rosa, homem que não tem papas na lingua, nem faz questão de ser bonito aos olhos governamentais, sustenta energica e corajosamente, que no descalabro financeiro que presenciamos grande tem sido a culpa do Congresso, na facilidade, largueza e liberalidade com que tem autorizado a abertura de créditos especiais, concedidos muito alem das necessidades a custear.

Reconheço o esforço do parecer Aluisio Ferreira, como não tenho dúvida em dizer que vai ser aprovado pela Comissão de Tomada de Contas e homologado pelo plenario, depois de uns discursos liricos do Café Filho e Campos Vergal.

Lamento apenas que o ilustre representante do Guaporé não tenha abordado de frente o caso da aquisição do navio-tanque Santa Cecilia, cuja aquisição faz referencia expressa a Tomada de Contas de 1948. Como se sabe, a aquisição do referido petroleiro representa uma das maiores vergonhas que se conhecem na Republica, com a impunidade dos culpados, e só isso seria o bastante para devolver todo o processo ao governo, para maiores explicações.

BARRETO PINTO

* * *

POST SCRIPTUM — Mando o meu bilhete, de hoje ao ilustre prof. Raul Pilla, digno presidente do Partido Libertador, a quem o nosso chefe Getulio, chamava-o de "pirarucú de aquário".

"Nobre deputado. Conheci V. Excia. nas vesperas do golpe de 10 de novembro de 1937, quando veio procurar o presidente da Republica e não foi por ele recebido. Depois, vim a encontrar V. Excia., já eleito deputado pelo glorioso Rio Grande do Sul, unica andorinha do P.L. Sua passagem pela Constituinte passou desapercebidamente. Talvez, falta de ambiente. Promulgada a Constituição, passou a tomar parte nos trabalhos da Camara dos Deputados. A ação de V. Excia. tem sido a mesma, já registada na Constituinte. Na verdade, V. Excia. que é economico e mora em Niteroi e, honra lhe seja feita, não entra em negociatas, acha preferivel não faltar ás sessões, porque é o suficiente para receber integralmente os subsidios. Para que trabalhar, não é assim?

Tem, entretanto, V. Excia. ainda oportunidade para acordar, se quiser me ouvir. Apressar o andamento da emenda constitucional sobre o parlamentarismo. V. Excia. estava muito animado, mas depois que começaram a dizer — quanta gente perversa — que poderia vir a ser o candidato de conciliação, preferiu ficar encolhido, espiando a chegada do vento a favor. Por favor, dr. Pilla, e nobre representante federal, deixe o bloco dos Principes do Derrotismo, que agem dentro das fronteiras e fora delas, para destruição das forças vivas da Nacionalidade. — B. P.

Barreto PINTO

MINHAS MEMORIAS

Encerrada a odisséia em que escalpelei, para vocês, a historia do fechamento do Partido Comunista do Brasil, retomo o fio de minhas considerações, quando lhes narrava os fatos ocorridos durante a minha passagem por Belem do Pará, terra do dominio do pagé, e meu bom camarada, o senador Coronel Magalhães Barata.

Depois de uma noite bem dormida no Grande Hotel, não obstante os mones dos politicos paraenses que ali se hospedaram, e ainda se hospedam, sai em direção ao Largo da Pólvora. Mal dei alguns passos, encontrei postado á esquina, já com a porta aberta do automovel, para eu entrar, o meu chauffeur da vespera, que já apresentei a Vocês, o de nome comprido: — Lauro Chermont Castro Lemos (Lauro, por causa do Lauro Sodre; Chermont, por causa de Julio Chermont; Castro, por causa de Souza Castro e Lemos, devido ao velho Lemos). Devem ainda estar bem lembrados que eu simplifiquei o nosso grande artistas, em L.C.C.L., dando-lhe uma patente honoraria de Tenente!

— Olá, Tenente, como descobriu que ia sair agora?

— Intuição, seu Doutor. Aqui no Pará e em toda a parte do Orbe, (que pedante, fez questão de dizer — orbe —), nunca se abandona, nem se deixa escapar um freguês como o senhor.

Lembrei-me das boas propinas da vespera, e entrei naquele inesquecivel calhambeque, que botava fumaça por todos os lados e remexia-se mais do que essa famosa dupla — Celeste Aida—Colé, nos maxixes de minhas revistas brejeiras.

— E, agora, Tenente, o que temos paraver?

— Vamos, Doutor, ao Museu Goeldi, que é fenomenal.

Caminhavamos pela Avenida de Nazareth, quan-

(Continúa na 4.ª página)

DIARIO DE NATAL

NATAL — Quinta feira, 28 de Julho de 1949

As eleições suplementares do dia 17

Continuam as apurações no T.R.E. — Pelos resultados apurados, nota-se o desinteresse do eleitorado, especialmente da Coligação — Os resultado das seis urnas já abertas

No Tribunal Regional Eleitoral prosseguem as apurações do pleito suplementar de 17 do corrente, correspondente às eleições municipais de 21 de março deste ano.

Das 21 urnas renovadas em varias zonas, foram já contadas seis. Pelos resultados apurados, nota-se que houve desinteresse do eleitorado, especialmente da Coligação, por parte da UDN, havendo urnas com votação massiçamente pessedista. A votação oposicionista, onde houve, tem sido pelo eleitorado cafeista.

OS RESULTADOS

Urna da 12a. secção, zona de Macaiba, votaram 40 eleitores. Para deputados estaduais teve o PSD 39, 1 em branco, sendo nominalmente votado Claudionor de Andrade. Para vereadores, PSD 39, inteiramente para o candidato Joaquim Alves da Silva.

— Urna da 13a. secção, zona de Macaiba, votaram 16, sendo 1 em branco. Para deputados, PSD 15, sendo nominalmente para o candidato Claudionor de Andrade. Para vereadores, PSD 16, em favor de Severino Cavalcanti Lacerda.

— Urna da 11a. secção, zona de Ceará-Mirim, votaram 82. Para deputados, Claudionor do PSD com 54, Jessé Café da Coligação com 25. Para vereadores, do PSD, Manuel Tinoco Correia 28, Ari Alecrim Pacheco 15, Manuel Dantas Barreto 2 e Maria Leonor de Oliveira 10. Da Coligação, João Juvenal Ribeiro Dantas 10, Agenor Camara de Souza 12, Aureliano Marinho de Queiroz 3, Manuel Marques 1 e Brasilicio Francisco Campos 1.

— Urna da 13a. secção, zona de Ceará-Mirim, votaram 86, dos quais 3 em branco. Para deputados, PSD, Claudionor 80, Antonio Soares 3. Para vereadores, PSD, Maria Leonor Oliveira 51, Manuel Tinoco Correia 28 e Ari Alecrim 4.

— Urna da 6a. secção, zona de Ceará-Mirim, votaram 120, dos quais 75 ao PSD. Para deputado, PSD, Claudionor 75; Coligação, Jessé 42. Para vereadores, PSD, Manuel Tinoco Correia 57, Maria Leonor 11, Ari Alecrim 6 e Virgilio de Melo 1. Coligação, João Juvenal Ribeiro Dantas 30, Aureliano Queiroz e Brasilicio Campos 1 cada, Agenor Camara de Souza 13.

— Urna da 15a. secção, zona de Santa Cruz, que funcionou em Lages Pintada, em torno da qual houve anteriormente ruidoso caso em julgamento. Votaram 90 eleitores, dos quais 1 em branco, sendo 60 para o PSD. Para deputados, PSD, Antonio Soares 14, Claudionor 46; Coligação, Mariano Coelho 27. Para vereadores, PSD, Raimundo Furtado 22, Joaquim Bezerra Cavalcanti 13 e João Victor de Oliveira 27. Coligação, José Bertoldo da Costa 27.

Tribunal do Juri

Foi movimentadissima a sessão de ontem

Condenado a 13 anos de reclusão o assassino do foguista do rebocador "Lucas Bicalho" — Negada a legitima defeza, pelo Conselho de Sentença

Reunido sob a presidencia do juiz Odilon Coelho, o Tribunal do Juri realizou ontem a sessão mais movimentada e extensa da presente convocação. O julgamento teve inicio ás 13 horas, indo os debates, com réplica e tréplica, até quasi 20 horas, com a presença de numerosa assistência nas galerias. No Ministerio Público funcionaram o promotor Amaro Marinho, tendo como auxiliar o dr. Claudionor de Andrade, que produziram cerradissima acusação. A defesa esteve a cargo do advogado Raimundo Nonato, que dissecou brilhantemente os autos e esgotou todos os recursos do Direito, para provar uma legitima defesa em favor do acusado, procurando destruir todos os argumentos apresentados pela promotoria. O resultado da sessão foi mais uma condenação.

Foi julgado João Alves Rodrigues, casado, 30 anos, residente á rua Manuel Vitorino. Era acusado de haver morto a 16 de agosto do ano passado a Luiz Ferreira de Lima, foguista do rebocador Lucas Bicalho, fato ocorrido nas imediações da rua S. Pedro, bairro das Rocas, na ocasião em que a vitima largava o serviço para o almoço. O acusado era bodegueiro no Alecrim e credor da vitima na importancia aproximada de 120 cruzeiros, proveniente de fornecimentos de mercadorias. Naquele dia João Alves Rodrigues fora á procura da vitima, no intuito de receber aquela importancia. Do encontro houve uma discussão, que degenerou em luta corporal, da qual resultou morto o foguista com uma "peixeirada" vibrada pelo mercieiro. Houve fuga do criminoso, que só a 20 de agosto foi preso, confessando a autoria do delito dias depois.

Na Policia declarou o réu que

(Continua na 4.ª pagina)

Fala o sr. Ubaldo Lobo

A situação da Central do Rio G. do Norte

Em contacto com a reportagem do "Diario de Natal" o conhecido contabilista nacional externa suas impressões sobre nossa capital — Males da Central — o drama das verbas — Agruras dos Extranumerarios — Impressões do interior percorrido

Em Natal se encontra ha dias, o sr. Ubaldo lobo, em visita ao seu filho, engenheiro Helio Lobo, diretor da Estrada de Ferro Central do Rio Grande do Norte.

O sr. Ubaldo Lobo é bacharel em Direito e contabilista de nomeada no pais. E' ex-chefe da Contabilidade da Central do Brasil e do Loide Brasileiro, ex-chefe da Contadoria Geral de Transportes, ex-professor de contabilidade na Faculdade de Ciencias Economicas do Rio de Janeiro, atual membro do Conselho de Tarifas e Transportes, Assessor do Conselho de Economia e Finanças do Ministerio da Fazenda, co-autor com Morais Junior, de um projeto de reforma da Contabilidade da União e, com Gaston Sangés, do projeto do Regulamento dos Transportes em vigor. Autor igualmente da padronização das contas das Estradas de Ferro, baseada no sistema americano, hoje adotado em todas as ferrovias do Brasil inclusive as particulares

Por todos esses titulos, o sr. Ubaldo Lobo foi em Natal homenageado pelo Conselho Regional de Contabilidade, pela Contadoria Seccional da Delegacia Fiscal, Escola de Comercio e pelo Sindicato de Contabilistas.

CIDADE DE RUAS LARGAS E LIMPAS

Na entrevista que nos concedeu o sr. Ubaldo Lobo resume inicialmente as im-

(Continua na 4ª. pagina)

Em Natal, o deputado José Arnaud

Procedente da Capital da Republica, chegou ante-ontem a esta capital, viajando em aparelho da "Cruzeiro do Sul" o deputado José Arnaud Gomes Neto, membro da bancada pessedista na Camara Federal e diretor-gerente da firma "João Camara Industria e Comercio S. A.", deste Estado.

Ao seu desembarque no aeroporto de Parnamirim, compareceram altas autoridades, amigos e correligionarios.

O concerto do pianista Oriano de Almeida

Promovida pela Sociedade de Cultura Musical — Tomada toda a lotação do Teatro — Irradiação pela Radio Poti — Viajou para Salvador o pianista — Oriano de Almeida —

Realisou-se ontem á noite no Teatro Carlos Gomes o 8º concerto da Sociedade de Cultura Musical apresentando o pianista Oriano de Almeida, que em maio ultimo conquistou no Rio de Janeiro o premio de representar o Brasil no proximo Concurso Internacional de Varsovia, comemorativo do centenario de Frederico Chopin.

Toda a lotação do teatro estava tomada, notando-se a presença dos representantes do sr. governador do Estado e prefeito da cidade, general Tavora, comandante da guarnição federal, coronel Guidão, comandante da Base Aerea, e outras altas autoridades.

O pianista Oriano de Almeida executou um magnifico programa de musicas de Chopin, constituido de duas partes — oito valsas na primeira, e três Schersos, dois Estudos e um Noturno na segunda, sendo ao final de cada peça calorosamente aplaudido. Ao terminar, a assistencia solicitou um extra, a que acedeu o jovem pianista, executando uma das grandes paginas de Liszt — "São Francisco caminhando sobre as ondas".

A Sociedade de Cultura Musical, que promoveu esse concerto de despedida de Oriano de Almeida, ex-aluno do maestro Valdemar de Almeida e curso de piano do nosso Instituto de Musica, teve um dos seus mais expressivos exitos. O concerto foi irradiado pela Radio Poti, sob o patrocinio da firma desta praça Sebastião Correia de Melo.

O pianista Oriano de Almeida viajou hoje pela manhã em avião da Cruzeiro do Sul até a capital baiana ,onde dará um concerto amanhã, no teatro de São Pedro.

Em visita ao Tribunal de Justiça, o governador do Estado

Esteve na tarde de ontem em visita ao Tribunal de Justiça do Estado, o governador José Varela, que foi agradecer ao presidente, des. Antonio Soares e demais membros daquela Casa, os cumprimentos recebidos por ocasião de seu regresso do Rio de Janeiro.

O chefe do governo fez-se acompanhar de seu ajudante de ordens, capitão Reinaldo Cavalcanti, tendo-se demorado em cordial palestra com os ilustres membros daquela Corte de Justiça.

Hoje, no Aero Clube, a segunda Noite Universitária

Participação do Bando Acadêmico de Recife e da Orquestra Poti

Terá lugar hoje no Aero Clube ,a anunciada festa universitaria promovida pelos estudantes norte-riograndenses de curso superior e dedicada á sociedade natalense.

A II Noite Universitaria será abrilhantada com o concurso do Bando Academico do Recife a excelente orquestra do Clube Português daquela cidade, muito justamente considerada como o mais perfeito conjunto orquestral do Norte do pais, além da Orquestra Poti, sob a regencia do maestro Julius Granados.

Os salões do aristocratico clube do Tirol receberam elegante ornamentação, apresentando-se feericamente iluminados todas as dependencias daquele sodalicio. A festa será iniciada ás 21 horas, prometendo revestir-se do maximo brilhantismo.

Convites especiais foram distribuidos ás familias natalenses, tendo entretanto os associados do Aero, direito a ingresso com a apresentação da carteira-social.

Reunião, hoje, da Academia de Letras

Em sessão ordinaria, reúne-se hoje, ás 19 horas, na séde do Instituto Historico, a Academia Norte-Riograndense de Letras.

O presidente Paulo de Viveiros encaréce o comparecimento dos academicos, tendo em vista, sobretudo, os assuntos que serão tratados, relativos ás comemorações de Nabuco, Amaro e Rui e preenchimento da cadeira de que é patrono Pedro Velho.

Baile de gala, sabado, no America

Encerramento das festividades comemorativas do aniversario — Convidadas altas autoridades —

O America encerrará no proximo sabado as festividades comemorativas de mais um aniversario de fundação. Iniciadas na primeira semana de julho com uma feijoada dedicada á imprensa, essas festas incluiram competições esportivas, dois jantares dansantes com apresentação de magnificos shows a cargo dos artistas Leda Barbosa, Paulo Molin e mais recentemente La Mexicanita e sus chinacos, a Chicana Automobilistica que tanto movimentou a cidade domingo ultimo, matinais dansantes, sessão solene na séde do clube além de outras competições internas.

No proximo sabado serão encerradas as festividades com a realização do grande baile que assinala o primeiro aniversario da "boite" e mais um aniversario de atividades do tradicional clube rubro. A diretoria do clube que vem trabalhando incessantemente para o brilhantismo das festividades do aniversario está envidando todos os esforços para que o baile de gala atinja o ponto maximo no exito das comemorações do mês. No baile estreará a orquestra Poti agora sob a direção de Julio Granados. Está em organização um magnifico show e o traje exigido para o baile será o de rigor. As mesas estão sendo reservadas ao preço de Cr$ 100,00 e tudo indica que á festa stará presente o que de mais representativo possue a sociedade natalense.

CONVIDADAS ALTAS AUTORIDADES

Ontem uma comissão composta de diretores do clube, á frente o sr. José Rodrigues iniciou o convite ás altas autoridades. Foram convidados o Governador do Estado José Varela, o Comandante da Base Naval, Batista Coelho, o Comandante da Base Aérea, Coronel Guidão Cruz e o Comandante da Guarnição de Natal, General Fernando Tavora.

Preparativos para a Tarde Feminina de sábado no "Rex"

A Rádio Poti e a Empresa Cinemas Reunidos Ltda. levarão a efeito no próximo sábado, mais uma Tarde Feminina da série, recentemente programada e que tanto sucesso vem alcançando em suas apresentações. Mais um grande cartaz radiofonico será apresentado ao público, novos brindes serão sorteados, a orquestra Poti participará mais uma vês do programa em novos números de show além de outros elementos da Rádio Poti.

Na tela será apresentada uma pelicula inédita, especialmente escolhida para as Tardes Femininas e tudo indica que a vesperal de sábado no Rex repetirá o sucesso dos dois programas anteriores. Serão cobrados os ingressos ao preço único de Cr$ 4,80. Novas surpresas foram organisadas para o programa de sábado, que como os anteriores será oferecido diretamente do palco do cinema Rex pela conhecida organisação potiguar a SEPAN.

A CIDADE

Esta coluna esteve ocupada nos últimos dias com assuntos do SAPS. O major Umberto Peregrino quis pôr os pontos nos ii a proposito da construção do restaurante de Natal, e nada mais justo do que cederlhe o espaço para explicação de tanta importancia para os natalenses. E nesses dias ocorreu muita coisa importante nesta cidade. O Governador falou a proposito de sua viagem ao Rio. Esteve aqui o Ministro da Justiça. Adidos aeronauticos visitaram Parnamirim. Veio a Natal o deputado Dioclecio Duarte, que embora nada tenha dito sobre a Escola Técnica, prometeu voltar no inicio do mês de agosto com o brigadeiro Guedes Muniz. O reporter teve oportunidade de falar com o Governador e a palestra forneceu assunto para a divulgação de várias coisas de interesses da cidade, etc., etc.

Houve porém um acontecimento desportivo que empolgou toda a cidade. A chicana automobilistica promovida pelo América. Iniciativa recebida a principio com serias restrições pelas enormes dificuldades que se antepunham á sua realisação, a prova empolgou grande parte da população natalense que ou acompanhou pelo rádio ou foi á rua, vêr a interessante competição. E de dois ou três concorrentes da primeira hora, o que se viu foi um número superior a 20, de inscritos, veiculos de todos os tipos, inclusive aquele Fordeco de bigode com aqueles "23 anos e em plena fôrma", que si não logrou a vitória em meio a automoveis de classe, conseguiu ainda classificação das mais honrosas á frente de seus competidores. O América está de parabens e todos os esforços desenvolvidos para o exito da prova foram altamente compensados. E aqui é justo salientar o trabalho do capitão Ulisses Cavalcanti que, como diretor de esportes do clube rubro, trouxe para as festas de aniversário colaboração das mais decisivas. — Y.

AVISO

Ao Comercio, ao público e aos freguêses do estabelecimento "ARTES GRAFICAS", desta capital

A proprietaria do estabelecimento "ARTES GRAFICAS", da Av. Tavares de Lira, n. 96, desta Capital, AVISA a todos quantos este lêrem ou dêle noticia tiverem, que assumiu, nesta data, a Gerencia diréta de sua firma "VIUVA A. LYRA", em virtude de ter revogado e, em consequencia, tornado sem qualquer efeito legal, os poderes conferidos para tal fim, em cinco (5) de maio de 1944, ao sr. Miguel Ribeiro de Aguiar, por instrumento público de Procuração lavrada ás fls. 61 do Livro n. 46 de Procurações, do 1º Cartório desta Capital

Natal, 11 de julho de 1949.

a) VIUVA A. LYRA

Fui ciente, de pleno e geral acôrdo:
MIGUEL RIBEIRO DE AGUIAR

Reconheço as firmas dos signatários do presente aviso — VIUVA A. LYRA — MIGUEL RIBEIRO DE AGUIAR

Natal, julho de 1949
Em testemunho da verdade
Cicero Vieira de Mello
Tabelião Público

UDN e PR de posse da nota aprovada pelo PSD

Apesar do recúo, o PSD procura esclarecer que a formula Jobim foi mantida "in totum"

Novos rumos poderão ser imprimidos agora nos entendimentos

RIO, 29 (Mridional) — Os srs. Prado Kelly e Artur Bernardes já estão de posse da nota aprovada pelo PSD. O sr. Nereu Ramos falando ligeiramente á reportagem, esclareceu que entregara aos presidentes do PR e UDN, o documento e que a reunião dos três presidentes ficava na dependencia de suas respostas.

Adiantou o vice-presidente que o documento fôra entregue individualmente aos dirigentes de cada partido. O interessante é assinalar que houve recuo, mas o PSD procura a todo transe esclarecer que a Fórmula Jobim foi mantida "in totum", o que não é verdade, porque da proposta do governador gaucho só resta apenas o espirito, isto é a audiencia dos demais partidos registrados no TSE.

Explicam os proceres pessedistas que a fórmula aprovada, já batisada com o nome de Fórmula Agamenon, é apenas a sistematização, ordenação ou adjetivação da proposta Jobim, ou seja ,o modo de execução da fórmula. A verdade, entretanto, é que houve uma modificação radical e novos rumos agora poderão ser imprimidos nos entendimentos. Os redatores da sugestão pessedista foram os srs. Benedito Valadares, Gois Monteiro e Agamenon Magalhães, cabendo a êste apresenta-la. Pela formula vê-se que muito pouco fugiu o PSD das linhas gerais traçadas no rascunho apresentado pelo sr. Prado Kelly. As observações iniciais são identicas na redação e conteudo, ás propostas udenistas.

SERIAM CONSULTADOS IMEDIATAMENTE

RIO, 29 (Meridional) — Nos meios politicos afirma-se que se a fórmula redigida na reunião do PSD fôr aprovada pela UDN e PR, como tudo indica ,os demais partidos serão imediatamente consultados sobre se concordam colaborar na escolha de um candidato comum

A' pergunta, seguir-se-ão outros contactos na conformidade dos itens da fórmula pessedista.

TEXTO DA FORMULA APRESENTADA PELO PSD

RIO, 29 (Meridional) — E' o seguinte o texto da formula aprovada pela comissão diretora do PSD: 1º — As agremiações que fazem parte do acôrdo serão ouvidas atraves de uma comissão, da qual farão parte delegados do PSD, UDN e PR; 2º — A redação de um documento contendo as necessarias preliminares a respeito da escolha dos candidatos é o presidente e o vice-presidente; e 3º — A elaboração de um programa comum para o futuro presidente.

DIARIO DE NATAL

ORGÃO DOS "DIARIOS ASSOCIADOS"
Fundado em 18 de Setembro de 1939

ANO X — NATAL — Sexta feira, 29 de Julho de 1949 — Nº. 1.947

Queille pedirá o apoio da Assembleia

Nenhuma restrição aos direitos já consagrados dos trabalhadores

Elevação do padrão de vida do povo pelo erguimento economico do país — O espirito que anima a Conferencia de Araxá — Participação dos empregados nos lucros das empresas — Declarações do sr. João Daudt de Oliveira

ARAXA', 26 (De Afranio Melo, enviado especial dos Diarios Associados) — O sr. João Daudt de Oliveira concedeu-nos, hoje, uma entre- Conferencia, nos respondeu a vista exclusiva em que diante da atmosfera criada em torno das recomendações da Conferencoa, nos respondeu a quatro perguntas. A primeira pergunta que lhe fizemos foi a seguinte:

..— Qual sua impressão sobre o andamento dos trabalhos da Conferencia de Araxá?

Respondeu-nos ele o seguinte:

"Pode ser resumida numa palavra: Magnifica! E ela se justifica por muitos titulos. E' realmente empolgante o espetaculo oferecido pelos homens de empresa, deslocando-se de todos os pontos do pais á sua propria custa para esta assembleia de estudo e debate dos problemas economicos e sociais do Brasil. Eles vieram a este distante recanto de Minas trazer uma desinteressada contribuição de conhecimento, de espirito pratico e de patriotismo, ao encaminhamento de magnas questões nacionais, sendo esta a maior assembleia de elas se até hoje realizada no Brasil ,em lugar distante dos grandes centros.

Tivemos de lutar, inicialmente, com algumas deficiencias materiais logo sanadas com a boa vontade e a cooperação de todas as Comissões Tecnicas, instaladas e em pleno funcionamento Esta beleceu-se um ambiente de trabalho intenso a que todos os congressistas se aplicam com interesse e dedicação nos diferentes setores. Se a maior cordialidade e o proposito de harmonia sobrepuja a todas as considerações, é isto porque não estamos aqui para defender interesses de grupos de regiões ou de pessoas, mas sim o intresse do Brasil".

— Acha provavel que os pontos de vista das tres classes produtoras se harmonizem, em relação ao funcionamento do regime de licença prévia? — perguntamos.

Respondeu o sr. João Daudt.

"Na qualidade de presidente da Conferencia, não devo manifestar pontos de vista pessoais. Sem antecipar minha opinião sobre assuntos acerca dos quais as Comissões e o plenario vão decidir soberanamente, creio, entretanto, que dentro do clima de harmonia que preside a Conferencia de Araxá a solução final deste como de outros problemas representará a linha media entre todas as opiniões do comercio, da industria e da agricultura".

— Que posição as forças do comercio irão assumir em relação a teses que, porventura, venham a sugerir a revogação de certos direitos, facultados aos empregados? — perguntamos.

"Não sei" — disse ele — "de qualquer tese nesse sentido, que tenha sido apresentada até este momento nem creio que isso venha a suceder. Qualquer indicação, entretanto, no sentido de restringir direitos já consagrados aos trabalhadores, será recusado. Afirmo isto pelo que conheço da opinião de meus companheiros. Nem se compreende que seja de outro modo, pois, se os empregadores brasileiros se anteciparam á legislação trabalhista em muitas das medidas de proteção ao trabalhador; se estão satisfeitos em contribuir na forma da lei, para a manutenção dos Institutos de Assistencia Social, assumiram voluntariamente o encargo de criar e manter os serviços sociais e os serviços de aprendizagem do comercio e da industria como poderiam esses homens tomar a iniciativa de subtrair qualquer coisa do que está incorporado ao patrimonio dos seus companheiros de trabalho que são os empregados?

— Longe disto o que eles desejam, através de trabalhos como os desta Conferencia, é a elevação do padrão de vida do povo, pelo erguimento economico do pais. Esse é o objetivo principal, pois com ele atingirão a elevação do standard de vida de todos os trabalhadores.

— Que opinião, pergunta-

(Continua na 4ª. pagina)



Flagrante da instalação da Conferencia de Araxá, vendo-se à mesa de honra o governador Milton Campos e o cardeal D. Jaime de Barros Camara, quando pronunciava sua invocação — (Serviço de Meridional para o DIARIO DE NATAL)

Para sua solução no tocante á revolta direitista que ameaça o governo

PARIS, 29 (UP) — O premier Queuille pretende pedir o apoio da Assembleia para sua solução no tocante á revolta direitista que ameaça a estabilidade do governo. Queuille persuadiu os quatro ministros direitistas a permanecerem no gabinete, contra as instruções de seus partidos, em dramatica sessão ministerial ,ontem realizada. Mas terá de enfrentar a oposição direitista na Assembleia.

Queujlle solicitará adiamento por tempo indeterminado, dos debates sobre os bonus de ferias para empregados que suscita a crise

Avançam em leque os comunistas chineses

HONG-KONG, 29 (U.P.) — Os exércitos comunistas, comunistas, comandados pelo gal. Liu Piao avançam em forma de leque em trêês direções, vindos de Chuchow, enquanto os nacionalistas, dirigindo-se para o sul, preparam-se para estabelecer a ultima linha de defesa na região montanhosa ao sul de Hunan e Kiangsi. Embora Changsná, situada ao norte de Chuchow, ainda continue em poder dos nacionalistas, segundo foi anunciado acha-se quase isolada, uma vez que o campo de batalha deslocou-se para o sul da provincia de Hunan.

Na provincia de Kiangsi, os nacionalistas recuam ao longo do rio Yan, na direção de Yenan, a 60 quilometros de Kangchow.

Credito para auxilio ao Teatro Nacional do Estudante

RIO, 29 (M.) — O sr. Tole-Pisa apresentou à Comissão de Finanças da Camara um parecer favoravel ao projeto que autoriza a abertura de um credito de trezentos mil cruzeiros para auxilio ao Teatro Nacional do Estudante. O parecer foi aprovado.

Tambem foi aprovado um requerimento do deputado Café Filho, solicitando informações ao governo sobre as verbas orçamentarias destinadas ao fomento e proteção da triticultura nacional, a partir de 1945

Soldados substituirão os mineiros

CAMBERRA, 29 (UP) — o Premier Chifley confirmou que tropas do exercito australiano começarão a trabalhar nas minas, no dia 2 de agosto ,a menos que os 23 mil mineiros mudem de atitude antes daquela data. As tropas já partiram para os campos carboniferos.

Os mineiros, que entraram em greve por aumento de salarios e melhores condições de vida, no dia 26 de junho, decidirão em assembleia, amanhã se terminarão ou não a greve.

Conferencia de Araxá

Industrialização dos produtos na fonte de produção

E' um ponto que revela notavel unidade de pontos de vista entre os homens de negocio do norte e do sul

ARAXA', 29 (Meridional) — Um ponto da Conferencia economica que revela notavel unidade de pontos de vista entre os homens de negocios do norte e do sul do pais é a industrialização dos produtos da propria fonte de produção. A fato da industrialização mesmo parcial de nossas materias primas representa não só a maior entrada de divisas, como tambem proporciona mais trabalho e aumento do poder aquisitivo e consumo geral nas zonas produtoras. A industria paulista ofereceu recomendações á Conferencia em torno da exportação de materias primas com acordos internacionais com os mercados consumidores, tratados de comercio e o problema de cambiais.

Lembra mais estreita colaboração entre o governo e ás classes produtoras quando da elaboração dos acordos e acentua a necessidade do aproveitamento da situação favoravel durante as negociações inter-governamentais para conseguir-se a venda de artigos de facil colocação.

A recomendação pugna ainda pela recusa firme do governo brasileiro em admitir a importação não sujeita á licença previa.

SEGUIRA' DOMINGO PARA ARAXA' O PRESIDENTE DUTRA

RIO, 29 (Meridional) — Informa-se que o presidente Dutra seguirá domingo para Araxá a fim de encerrar a Conferencia das Classes Produtoras e onde pronunciará importante discurso. Salienta-se que é a primeira vez que o presidente da Republica terá ensejo de numa conferencia como a de Araxá, entrar em contacto direto com os representantes das classes conservadoras de todo o país, transmitindo-lhes o pensamento do governo sobre os problemas de seu interesse.

Estourou como uma bomba

A exoneração do sr. Caio Dias Batista — Atitude de vários elementos da bancada pessepista para evitar a concretização do pedido — Nomeado o sr. Eduardo Celestino Rodrigues

S. PAULO, 29 (Meridional) — A exoneração do sr. Caio Dias Batista pelo prestigio que desfruta no governo e pelo fato de sua candidatura á governador estar nas cogitações do PSP, estourou como uma bomba nos meios politicos. A impressão quase generalizada era de que o governador Ademar de Barros, iria perder a figura exponencial de seu secretario e um dos homens de maior visão politica no atual governo.

Chegou-se a dizer que a maioria da bancada pessepista tem deplorado a demissão sendo certo que o sr. Lino Matos, Mario Eugenio, Engenio Richetti e outros sociais progressistas, supreendidos com a noticia deixaram incontinente a Assembleia e foram á secretaria de Viação com o proposito de impedir que se concretisasse o pedido formulado pelo sr. Caio Martins.

NOMEADO O SR. EDUARDO CELESTINO RODRIGUES

S. PAULO, 29 (Meridional) — Foi assinado decreto nomeando Eduardo Clestino Rodrigues para o cargo de secretario da Viação e Obras Públicas.

Não foi publicado o acórdão do S. T. E.

RIO, 29 (Meridional) — Ainda não foi publicado o acordão do Tribunal Superior Eleitoral relativo ao preenchimento das vagas dos comunistas. Em circulos bem autorisados diz-se que a publicação do acordão dar-se-á ,brevemente estando dependendo apenas de algumas formalidades.

Acrescenta-se que os suplentes não se conformando com a decisão do Trbiunal e considerando inconstitucional o preenchimento das vagas recorrerão ao Supremo Tribunal Federal onde segundo expectativa de alguns seria reformada a decisão.

Aviso da comissão de restauração do PTB

S. PAULO, 29 (Meridional) — A comissão de reestruturação fez entrega à imprensa de um comunicado o qual avisa aos diretorios do interior que Otavio Rodrigues, Mario Vladimir e outros elementos, adversarios do sr. Getulio Vargas estão percorrendo o interior estabelecendo confusão ou pretendendo arrecadar assinaturas. Diz ainda que já foram solicitadas providencias à policia para prendr esses dois elementos que estão usando o nome do Partido Trabalhista.

O governo trabalhista inglês vence a oposição na Camara dos Comuns

LONDRES, 27 (UP) — O governo trabalhista conseguiu vencer a oposição na Câmara dos Comuns, a respeito da sua atuação na recente greve dos portuários. Poucas horas depois do rei Jorge VI ter revogado o estado de emergência, o lider conservador, Anthony Eden apresentou uma moção de censura ao governo. Mas esta foi regeitada por 145 contra 185 votos.

Pedirão novo aumento

RIO, 29 (Meridional) — Os estivadores obtiveram recentemente um reajustamento de salarios na base de 30% com o reajuste de quarenta por cento nas taxas. Esse reajustamento foi estudado pela comissão da Marinha Mercante por resolução do Ministerio da Viação, e sofreu no momento de sua efetivação uma redução de cinquenta por cento na percentagem de estivadores referentes as taxas das cargas destinadas ao exterior.

Em consequencia, mesmo com o aumento de 30%, sofreram os estivadores uma redução sensivel em suas remuneraçoes mensais. Daí anunciar-se agora uma reunião dos sindicatos de classes com o fim de se dirigirem as autoridades competentes no sentido de conseguirem novo aumento.

Ademar reafirma sua posição

Apoio à fórmula Jobim — Disposto o governador paulista a entrar nos entendimentos — As palavras do sr. José Américo — "Uma paz parcial, com exclusões preconcebidas, seria uma iníquia hipocrisia"

..RIO, 28 (Meridional) — O governador Ademar de Barros, confirmando as declarações anteriores ,afirmou apoiar a formula Jobim e estar disposto a participar dos entendimentos sucessorios, mas se nega a ingressar no acordo inter-partidario, cujo objetivo não visa a sucessão.

A atitude do sr. Ademar de Barros põe seu partido a caminho da pacificação politica e em certo ponto coincide com a orientação do sr. José Americo sobre o problema, daí termos ouvido o ex-presidente da UDN, que declarou o seguinte:

"Meu pensamento a esse respeito tem sido manifestado com a maior coerencia e nitidez, não tendo o esquema que modelou o acordo, concebido a formula para a politica da sucessão. Alvitrei desde a primeira hora, outra aliança mais ampla, que objetivasse a paz geral para esta fase de transição de nossa politica. Nesse ponto todos são acordes e ninguem impugna a necessidade da pacificação, mesmo porque, uma paz parcial com exclusões preconcebidas, seria uma iniqua hipocrisia".

Ainda a reprimenda do cardeal Spellman á senhora Roosevelt

Uma fonte semi-oficial do Vaticano afirma que se o cardeal interveio foi porque era indispensavel a manifestação da Igreja

VATICANO, 29 (UP) — Uma fonte semi-oficial do Vaticano declarou que a reprimenda do cardeal Spellman á sra. Roosevelt era "necessaria". O informante aludiu á controversia entre a sra. Eleonor Roosevelt e o cardeal, sobre se o auxilio federal á educação deveria ser extendido ás escolas paroquiais.

Embora a secretaria de Estado do Vaticano mantivesse discreto silencio sobre o incidente, uma forte semi-oficial declarou: "Não há duvida que se o cardeal Spellman considerou sua intervenção necessaria, foi porque a manifestação da Igreja era indispensavel. A intervenção do cardeal sem duvida não visou a pessoa, mas os atos da pessoa. Se êsses atos mereciam uma reprimenda, então a reprimenda se fez necessaria".

Objetivos do P.C. tcheco

PRAGA, 29 (UP) — O Partido Comunista Tcheco indicou que seus proximos objetivos serão os camponeses e os proprietarios de pequenos negócios. O orgão comunista "Rude Parvo" reproduziu o discurso do vice-secretario geral do partido, Josef Frank dizendo que não se deve esquecer de oprimir e restringir ainda mais os restos das empresas capitalistas. A segunda tarefa será a de ganhar a agricultura para o socialismo, desmascarando o ladrão rico para que o pequeno camponês veja nele um inimigo.

DIARIO DE NATAL
Orgão dos "Diarios Associados"
Propriedade da "Empresa O DIARIO Ltda."
Redação e Oficinas: — Av. Rio Branco, 325
Fundado a 18 de Setembro de 1939
Diretor e Gerente
Edilson Varela
ASSINATURAS:

Ano	Cr.$	130,00
Semestre	"	70,00
Avulso	"	0,80
Atrasado	"	1,00

SUCURSAIS:
Serviço de Imprensa Ltda., Rua 7 de Abril
SÃO PAULO
Serviço de Imprensa Ltda., Ed. Odeon (sala 802)
RIO DE JANEIRO

A's vésperas do recenseamento

Foi aprovado pelo presidente da Republica o regulamento do recenseamento geral a realizar-se no ano vindouro. Será o sexto balanço que vamos proceder em nosso pais e esperamos que desta vez se alcance completo exito. Dizemos assim porque o ultimo censo, levado a efeito com muito estardalhaço publicatorio pela ditadura, não nos ofereceu medida desejada, elementos positivos nem sobre a nossa realidade demografica nem sobre diversos setores a atividade nacional.

O recenseamento de 1950 inclue os censos demograficos, agricola, industrial, comercial e dos serviços. As indagações do primeiro são as que toda gente conhece, divididas em três boletins, o individual o da familia e o de domicilio, compreendendo este condições de ocupação, aluguel mensal e condição de higiene.

Nos censos agricolas, industrial e comercial serão usados questionarios gerais e especiais, e quanto ao censo dos serviços, vemos pelo regulamento que serão coletados dados referentes a cada uma de suas finalidades lucrativas.

Alem desses instrumentos de pesquisas, serão tambem usados formularios e impressos auxiliares para fins de arrolamento, controle, suplementação ou resumo das informações obtidas. Constata-se, assim, que a junta executiva central do Conselho Nacional de Estatistica e o Instituto Brasileiro de Geografia e Estatistica contam com todos os instrumentos indispensaveis para cumprir a missão, que agora lhes é confiada, com a mais absoluta segurança.

Como medida preliminar, bem podiam ás duas entidades iniciar, desde logo, a distribuição dos boletins e dos formularios, com o aviso de que só deviam ser preenchidos a partir de janeiro de 1950.

O Brasil é muito extenso, de modo que esse trabalho há de exigir bastante tempo. E poderia ser iniciado pelo interior, deixando-se por ultimo a faixa litoranea, com as suas captais, cidades, vilas e logarejos.

Contra os golpes comunistas

(De um observador social)

Enquanto na Inglaterra, com a sua crise agravada pela carencia dos dollars, os comunistas promovem a gréve, na Italia, numa exibição de forças, fazem parar, na zona de Milão, setecentos mil operarios.

O interessante é que, na Inglaterra, o numero de comunistas é minimo e na Italia elé vem diminuindo em numero, tendo ainda agora o Partido Social Cristão, nas eleições municipais de Creta, conseguido vitoria esmagadora sobre os partidos de Moscou.

Entretanto, usando de seus processos de ataques encobertos, incluindo parte do operariado britanico e parte do operariado italiano, conseguem os comunistas promover agitações graves e extensas.

O movimento comunista é um movimento de massa promovido por um grupo de revolucionarios audaciosos. A Russia é um mundo barbaro, escravizado por uma organização revolucionaria.

A vitoria de Lenine, Stalin e Trotski, na Russia, quando da derrubada da republica burguesa de Kerenski, se fez, como acentuou Malaparte, no seu livro "A técnica do golpe de Estado", pela audacia, sem limite, desses três revolucionarios. Não havia, em verdade, uma Russia comunista em perspectiva, de conformidade com a logica marxista e as proprias previsões de Marx, o comunismo deveria amadurecer nos paises superiormente industrializados. A Russia, porem, foi vitima de um golpe. Ela, desorganizada e vencida, cede facilmente à astucia dos chefes comunistas.

No Ocidente, porem, esse plano encontra uma dificuldade natural que provem de uma longa tradição de liberdade. Aos golpes, como estes, desfechados contra a Inglaterra e contra a Italia, correspondem os contra-golpes de povos que não suportam a tirania e não se conformam com a brutalidade como forma de governo.

A luta do Ocidente é, antes de tudo, e por isso tudo, um esforço de vigilancia e de compreensão.

Fim do mandato do sr. Prado Kelly na presidencia da UDN

RIO, 28 (Meridional) — A 1º de agosto terminará o mandato do sr. Prado Kelly na presidencia da UDN. Apuramos que o sr. Prado Kelly tem manifestado o desejo de afastar-se definitivamente do posto, não aceitando sua reeleição. Noutros setores admite-se que o sr. Prado Kelly não estaria muito satisfeito com certas tendencias atualmente existente em seu partido. Todavia, setores udenistas de responsabilidade afirmam que a UDN está coesa, prestigiando integralmente a atuação de seu presidente, cuja reeleição está garantida por unanimidade.

Ouçam ZYB-5
Rádio Potí

O estilo de Paracatú

ASSIS CHATEAUBRIAND

BORDO DE UM LOCKEED DA FAB (Entre Paracatu' e Ribeirão Preto) — Maio — De Aragarça a Goiana, é de Goiana a Paracatu', nossa maquina, o Lockeed que o brigadeiro Aboim pôs a nossa disposição para voltar a São Paulo, atinge as duas variedades de taboleiros, "cobertos" e "descobertos", do extenso altiplano. Região quase toda árida, ou semi-árida, de campos que desapontam o pioneiro que, desconhecendo a hinterlandia brasileira, pensa vir encontrar aqui terra roxa e selva. Não poderá Goyás queixar-se de falta dagua. Rios e corregos abundam, encachoeirados. Madrasta foi, nesta provincia, na natureza na distribuição das terras de primeira, das quais lhe couberam apenas "manchas". Saint Hilaire, ao atravessar Goyaz no começo do ultimo seculo, experimentava a nostalgia da floresta virgem, hoje quase devastada totalmente, do Estado do Rio e da mata mineira. Falta a Goiás ao ver do naturalista francês a "majestade" da "jungle" tropical, sem embargo de nos seus capões, podermos admirar belas linhagens vegetais.

A visita, que acabamos de fazer a Paracatu', resulta de três tentativas frustadas. Poucas vezes conseguí ser mais obstinado. Já não tinha mais como explicar a razão de tantos fracassos aos amigos mineiros dali, que me convidavam a ver a sua comarca, fronteiriça de Goyaz. Ainda há quatro meses, no "Raposo Tavares", com Henrigue Natividade, rondamos Paracatu de todas as formas. Durante dois dias, neste triangulo mineiro, pusemo-la em cerco. A neblina se estendia em lugares, nos quais ela se colava ao chão e ao cerrado. Como insistir em voar por instrumentos, em busca de uma cidade sertaneja que não tem radio-farol? Essa temeridade o pai de tres filhos, que é o piloto do "Raposo Tavares", se recusa a perpetra-la, por todo o dinheiro que lhe passem. Natividade, o que pede hoje a Deus é ser o patriarca de uma larga prole, numa vida de piloto de ceus lavados e nuvens enxutas...

Quando pedi ainda na margem do rio das Mortes, Paracatu ao major Maldonado, o comandante deste Lockeed ele se pôs logo a estudar a rota com o tenente Freitas Lima. Que simpaticos estes dois bravos pilotos! Desconheciam as condições do campo de Paracatu, mas logo se apressaram em dizer que estavam a examina-lo "in loco" contanto que tivessem a cidade oriental mineira, hoje pela manhã. Que curva nos impunha a visita a Paracatu, no cap direito para São Paulo! E' a segunda vez que vôo com o major Maldonado e tambem a [illegible] que viajo com o [illegible] Freitas Lima. São dois pilotos que alem de firmes e prudentes, conservam dentro do seu barco aereo uma hospitalidade enternecedora. Fazemos com Dino Grandi, há tres dias, uma excursão inolvidavel na companhia destes esplendidos rapazes, que não sabemos se são melhores em terra ou no firmamento. Em todo caso, são companheiros celestes, iguais ao capitão Ubiratan, um paulista destorcido, vaqueano do sertão, e que nos levou de São Domingos do rio das Mortes ao Colunene. Dali sobrevoou conosco duas horas, em visita ao principado dos chavantes, aos quais poderemos chamar os "prussianos" da selva pela sua magnifica vitalidade de povo em franco ascendente das virtudes guerreiras e plena consciencia da posse dos seus dominios sertanejos.

— Veillant de Roubinger
— Gaston du Pesquier
— Henri de la Bossiére
— Pedro Carneiro de Mendonça
— José Brochado
— Francisco Adjucto

Tal a aristocracia franco-mineira, que deparamos entre o aeroporto e o hotel de dona Rosa Carneiro de Mendonça. São todos cabocios, rebentos de aristocratas franceses, sediados, quase ilhados em Paracatu', faz 150 e 180 anos. Guardam uma distinção nas maneiras e uma tidal guia no trato e na correspondencia conosco, que somos forçados, ainda sem conhecer a ela [illegible] é uma terra que em seu cerne pusculo economico guarda reservas de nobreza. A urbanidade da recepção que nos dispensam, não é isenta de finura e tampouco de distinção.

A Campanha de Aviação vinculou Paracatu enormemente ao sr. Salgado Filho e aos "Diarios Associados". Já demos dois aviões ao seu aero-clube e o terceiro será batizado e entregue ainda este mês.

O aeroporto da cidade (e depois é que soubemos existir outro, a 6 quilometros, com uma pista de 1.200 metros) não é adequado para a aterrissagem de um Lockeed Mas a boa vontade dos dois habeis pilotos removeu o obstaculo que, á primeira vista se levantava á nossa ideia de pouso. Descemos, após as duas voltas classicas para o reconhecimento das condições da pista.

Vendo o bimotor baixar, a população e os diretores do Jockey Clube e do Aeroclube não duvidaram um instante. Era O JORNAL, do Rio de Janeiro, que vinha cumprir a promessa feita aos turfistas e aos aeronautas da cidade. Em meia hora tinhamos Dino Grandi, o major Maldonado e o tenente Freitas Lima uma coorte, que nos seguiu na visita ás pedras legendarias de Paracatu — da cidade donde sairam os Soares de Sousa (o pai o Visconde do Uruguai nascido em Paracatu, era filho daqui). Affonso Arinos, Afranio de Mello Franco e outros brasileiros notaveis da estirpe desses dois homens e pensamento.

Acodem-me, vendo Paracatu, os nomes de dois amigos. Afranio de Mello Franco e Orozimbo Nonato. Ao primeiro eu costumava lembrar que ele não esquecesse que Paracatu pertencera ao bispado de Olinda. Eramos portanto vinculados no passado, pelos mesmos laços de dependencia eclesiastica. Tivemos um bisavo comum; os de Pernambuco e Paracatu. Ali está enterrado na matriz um bispo de Olinda, que descendo o São Francisco, em visita pastoral a parte extrema da sua diocese, enterrou-se dentro dela morrendo em Paracatu, distante quinhentas leguas de Recife!

Quem sabe mais, hoje na Minas de Milton Campos, que Paracatu pertenseu á comar-

(Continua na 3ª pag.)

A fala do arcebispo

Austregésilo de ATHAYDE

O arcebispo de Porto Alegre, d. Vicente Scherer, achou oportuno e necessario fazer uma definição de principios a respeito do socialismo, acusando igualmente os seus temores de que essa doutrina politica e economica, levada ás ultimas consequencias, possa implicar na perda das liberdades civis.

A argumentação do prelado gaúcho está conforme aos melhores ensinamentos da Igreja no assunto.

Manuseiem-se as encicilicas famosas de Leão XIII e de Pio XI, assim como os constantes ensinamentos do Papa que hoje reina.

***

Só o arcebispo é senhor da convertencia das declarações que fez, despidas como estão de carater partidario e constituindo tão sómente uma exposição de doutrina. Esse direito ninguem pode recusar-lhe.

O gremio que se sentiu atingido pela sua advertencia ao rebanho está revidando de maneira despropositada, como se tivesse havido da parte do arcebispo alguma exorbitancia.

Cumpre á Igreja, em face de duras experiencias européias, acautelar-se cedo, procurando evitar que as corrupções ideologicas, medrando até à sua sombra, acabem caindo sobre ela propria.

***

Entre as replicas desajeitadas a d. Vicente figura a de que as suas palavras carecem de importancia, por isso que a Igreja tem perdido sempre nas contestações eleitorais.

Assim, o partido que tomou para si o aviso do arcebispo mostra-se regosijado com a hipotese de que isso lhe sirva como augurio de proximo e venturoso triunfo.

Quanto ao pastor, leal aos deveres do seu munus, não terá falado em vão, pois que para escutá-lo estão abertos e atentos os ouvidos dos bons e verdadeiros fiéis.

RETRATO DO BRASIL

Historia do Babaçú

O babaçú é uma palmeira abundante em várias regiões do Brasil, onde se encontra até na quantidade de 500 por hectare, com uma produção de 800 côcos por planta, em termo médio. Calcula-se que no Estado do Maranhão existem cerca de um milhão de palmeiras. O município de Caxias, ali, é famoso por sua enormissima quantidade de palmeiras; mas tendo em conta as zonas fisiográficas do referido Estado, a produção de babaçú em maior escala corresponde ao vale le Itapicurú, onde é colhida quantidade superior a vinte milhões de quilos em cada safra.

Como é sabido, o trabalho de colheita do babaçú é muito rotineiro. Reduz-se a recolherem-se os frutos caidos ao solo, os quais são quebrados por processo ainda mais rotineiro. Em consequencia, calcula-se que cada pessoa empregada nesse mistér possa, por dia de trabalho, extrair oito quilos de amendoas. Os frutos de exportação são classificados oficialmente em superior, bom e regular. Muitas são as aplicações do óleo de babaçú, que pode substituir perfeitamente o do côco, na fabricação de cabões. E', tambem, empregado na preparação de gorduras comestiveis, na fabricação de vidros estratégicos, na industria de explosivos, e como lubrificante suave. E' ele superior ao óleo de algodão, pois não ataca o bronze, e excelente substituinte do óleo mineral, em os motores Diesel.

A produção nacional do babaçú foi, em 1947, de 64.333 toneladas, no valor de 180 milhões de cruzeiros; em 1946, havia sido de 51.545 toneladas, e em 1945 de 71.758 toneladas. Para avaliar-se a importancia do babaçu na economia brasileira basta lembrar que a safra potencial está calculada em cinco vezes a do café. Além da amendoa propriamente dita, extraem-se de sua casca um ácido, carvão coque e alcatrão.

A produção nacional do óleo de babaçú, em 1947, alcançou 19.730 toneladas, no valor de quase 164 milhões de cruzeiros; em 1946, fôra de 12 mil toneladas, em 1945 de menos de 13 mil toneladas. O Estado do Maranhão foi o vanguardeiro na instalação duma usina experimental para a industrialização do babaçú, com a capacidade inicial para manipular cem toneladas diárias, produzindo alcool, glicena, óleo, manteiga, alcatrão e carvão.

A Italia e o Pacto do Atlantico

BARRETO LEITE FILHO

Uma das vantagens da iniciativa politica diplomatica assumida plas potencias ocidentais, no quadro da rivalidade com a Russia, reside em mostrar aos homens de Moscou que o convivio internacional é o resultado [illegible] m processo de compensações eciprocas e de um comum respeito pelos tratados e compromissos. Isto se torna mais evidente do que nunca no caso do protesto formulado pelo Kremlin contra a participação da Italia no Pacto do Atlantico. Ante esse protesto, os Estados Unidos e a Grã-Bretanha protestaram varias vezes, em Moscou e outras capitais interessadas, contra as violações repetidas e flagrantes dos tratados de paz praticadas pelas "democracias populares" da Cortina de Ferro que, depois de terem sido satélites de Hitler, se transformaram em satélites da URSS. Diga-se, aliás, que estas violações começaram muito antes dos tratados, sob a forma de violações dos acordos concluidos pelos Três Grandes, durante a guerra, nas diversas conferencias de Roosevelt com Churchill e Staline, e do secretario de Estado Cordell Hull, com os seus colegas, ministros das Relações Exteriores da Grã-Bretanha e Russia, srs. Anthony Eden e Viacheslav Molotov. Em virtude exclusivamente dessas violações é que o sr. Vychinski, naquela epoca um agente itinerante da politica soviética, com o titulo de vice-ministro das Relações Exteriores, conseguiu estabelecer governos comunistas em paises como a Rumania, a Bulgaria e mais tarde a Hungria. Assim, as violações que nunca deixaram de ser praticas depois aos tratados de Paris, não foram mais do que a continuação de um estado de coisas que se tinha estabelecido desde o começo, e que estava na raiz mesma da formação dessa serie de ditaduras policiais chamadas "democracias populares".

Os protestantes de Washington e Londres, foram invariavelmente recebidos em Moscou, Bucarest, Budapest e demais lugares do mesmo tipo, com uma insolência e um desdem só comparaveis à gravidade dos fatos articulados. Agora, aparece Moscou protestando contra a participação da Italia no Pacto do Atlantico, sob a alegação de que isto implica em violar o seu tratado de paz. Esperariam os homens do Kremlin uma resposta mais solicita do que a que estão recebendo?

Do ponto de vista tecnico, a réplica de Washington, Londres e Paris, como a de Roma, são irrefutaveis. O protesto de Moscou se funda na tese de que o Pacto do Atlantico é uma aliança agressiva, formada contra a URSS, e as tais "democracias populares". O Pacto do Atlantico respondeu Washington, Londres, Paris e Roma, não é uma aliança agressiva, mas um acordo defensivo. No que se refere ás limitações de armamento, impostas pelo tratado à Italia, assinalou o sr. Dean Acheson, em uma conferencia de imprensa, essas restrições serão tomadas em conta, nas combinações militares resultantes do Pacto. As duas teses se opuseram ainda, com especial nitidez, no Parlamento italiano, durante as discussões sobre a ratificação da aliança. O sr. Palmiro Togliatti, leader comunista, exclamou que este pacto "divide o mundo em dois blocos e ameaça a guerra para impedir a revolução social. O pacto leva a Italia por caminho mais perigoso do que o seguido por Mussolini", acrescentou ele. A isto, o presidente do Conselho, sr. Alcide de Gásperi, replicou:

— Não se trata de um bloco reacionario combatendo o socialismo, mas de um bloco de democracias, que lutam para conservar a liberdade".

Os argumentos de Moscou são, portanto, destituidos de sentido. Mas a questão não cessa aqui. O tratado de paz com a Italia estabelece que este país se deve abster de quaisquer atos dirigidos contra os Estados com os quais assinou aquele instrumento de paz. Tecnicamente, repito, a replica foi dada. Mas o certo é que está na consciencia de todo mundo que o Pacto do Atlantico, embora não seja agressivo, em a Russia em vista. Em outras palavras, é uma aliança defensiva contra o expansionismo russo. Moscou poderia, pois, alegar que a Italia está, de um modo ou de outro, participando de um pacto voltado contra a politica soviética, ainda que de caráter defensivo. Os homens do Kremlin não podem formular as suas objeções deste modo, precisamente porque insistem na premissa falsa de que o Pacto do Atlantico é agressivo, e porque não podem confessar que a sua politica é expansionista. Mas se estivessem em condições de pôr

(Continua na 3ª pag.)

Aguardada, para os proximos dias, a declaração conjunta dos mineiros

Nenhuma exigencia, nenhuma solução: apenas a frente única--A U.D.N. e o P.R. poderão solicitar a interferencia do gal. Dutra--Com o impasse, udenistas desejam soluções drásticas

Murilo MARROQUIM

Enquanto tarda a declaração dos três partidos nacionais, com o fito de anunciar ao pais que marcharão juntos para a eleição presidencial, os mineiros se apresta para divulgar a sua propria declaração. Conforme temos informado, os entendimentos em Minas chegaram praticamente ao fim. Dentro de poucos dias os leaders dos tres partidos do acordo, no plano estadual, serão convocados pelo sr. Milton Campos. Nessa ocasião, os termos da declaração mineira serão estudados e deverão ser aprovados. A sua aprovação será materia facil. Que dirão, com efeito, os mineiros? E' simples, é possivel antever: dirão que, fieis á orientação do general Dutra e do governador Milton Campos, os três partidos resolveram unir-se, afim de facilitar a tarefa politica da sucessão. A declaração certamente não irá adiante; não fará exigencias; não insinuará soluções; não apontará caminhos. Depois disso, o sr. Milton Campos, fiel do acordo no Estado — na mesma posição em que se encontra o gal. Dutra no plano partidario nacional — convocará os demais partidos no Estado, para saber se os mesmos apoiarão a tese da união politica mineira. O apoio dos demais partidos poderá ficar em suspenso: se o candidato á presidencia da Republica sair de Minas, é bem provavel que não exista nenhuma divergencia. Se assim não ocorrer, divergencias devem resultar.

* * *

O sr. Negrão de Lima, por exemplo, não ficaria com a frente unica, na hipotese de um candidato não mineiro: dificilmente formaria contra um candidato de Minas, pois é claro que isso equivaleria para ele ou qualquer outro politico do Estado, num verdadeiro suicidio. A proposito, podemos informar que os levantamentos da opinião municipal, a respeito, teem sido feitos pelos tres principais partidos de Minas. Um influente pessedista mineiro declarou-nos, por exemplo, que vinte chefes municipais do sul do Estado revelaram que ficarão, em bloco, com um candidato mineiro; mas, se Minas não oferecer o candidato de conciliação, formarão todos eles com o sr. Ademar de Barros. De modo que o que parecera impossivel a [illegible]antes — inclusive a muitos politicos de Minas — está prestes a consumar-se. O acordo do Estado deve surgir talvez ainda no correr desta semana. A declaração deve ser concebida e assinada. E que poderá ocorrer, simultaneamente?

Simultaneamente talvez ainda persista o impasse atual entre os leaders nacionais dos partidos. O movimento perturbador do sr. Ademar de Barros, negando-se a pertender formar no acordo geral e em seguida mandando anunciar no Rio Grande que apoia a formula Jobim, visa naturalmente manter de pé as impossibilidades; inclusive pelas esperanças que faz renascer aqui e ali, entre pessoas e partidos. Mas, chega o momento em que se deve cogitar do impasse existente Como resolve-lo, não através de arranjos momentaneos de redação, mas na base de real compreensão? O problema da propria existencia do acordo inter-partidario volta á tona.

* * *

A contra-gosto, o PSD aceitou a tese do general Dutra de que o acordo deveria funcionar tambem para a sucessão presidencial. E se esforça para apoiar a tese do presidente, de modo a enquadrá-la nos propositos especiais do proprio partido. Eis portanto, que começou a nova aventura politica. De acordo a UDN e o PR com o general Dutra — o PSD surgiu com a formula Jobim.

Quer dizer, produziu o obstaculo inicial: não o obstaculo á UDN e ao PR, o que seria compreensivel em termos de jogo politico, mas ao proprio general Dutra. E aqui a materia se torna mais curiosa e mais delicada. Por que, em ultima analise, o PSD estaria — e está, de fato — contra o proprio PSD. E' possivel que se esgotem, mais dia menos dia os argumentos e a paciencia da UDN e do PR. Transposta a barreira da declaração conjunta, surgirão outras e outras por que o proprio general Dutra não quer a sucessão. Uma parte do PSD tambem o deseja mas outra parte se recusa a facilitar as negociações. V. excia. resolva a situação dentro do seu proprio partido, por que nada mais podemos fazer. — O problema final será, em consequencia do proprio presidente da Republica, que é o leader natural do PSD. E verse-á, enfim, qoe os proprios partidos pedirão ao general Datra que tome posição clara para o desenrolar eventual das negociações. Se o general Dutra resolver agir — então chegará a hora para a divisão de forças dentro do partido oficial. Se não o fizer, a UDN e o PR tomarão os caminhos independentes que os seus leaders considerem oportunos.

Que farão a UDN e o PR, esgotados os seus argumentos? Eis onde tem começo um novo desenvolvimento, que poderá ser decisivo para o encaminhamento da politica nacional.

* * *

Com efeito é manifesto o desejo em rodas de relevo da UDN, de obter-se um rapido e completo esclarecimento da situação. Desejam alguns leaders udenistas — para evitar o ciclo vicioso dos obstaculos sucessivos — entregar o problema do PSD ao proprio general Dutra. Diriam ao presidente: Desejamos, udenistas, perristas e v. excia que o acordo funcione para a

PORTO - AEROPORTO

O Porto

LOIDE BRASILEIRO — Do sul é aguardado aqui domingo, o paquete Pará. Retornará daqui ao sul, escalando em Recife, Salvador, Rio e Santos.

— O paquete Duque de Caxias, está sendo esperado aqui, dia 9 de agosto, vindo do sul. Retornará ao sul, escalando em Recife, Salvador, Rio e Santos.

— O paquete Comdte. Ripper está sendo esperado aqui dia 7 de agosto, vindo do sul. Retornará ao sul, escalando em Recife, Salvador, Rio e Santos.

— Do norte, é aguardado aqui dia 30, o cargueiro Ascanio Coelho. Prosseguirá para o sul, ate Porto Alegre e escala, recebendo carga.

— O cargueiro Rio São Francisco, procedente do norte, está sendo esperado aqui dia 2. Prosseguirá para o sul, até Itajaí e escala, recebendo carga.

— O cargueiro Atalaia é aguardado aqui dia 12 de agosto, vindo do sul. Retornará ao sul, até Porto Alegre e escala, recebendo carga.

— Do norte, é aguardado aqui dia 1 de agosto, o cargueiro Rio Doce. Prosseguirá para o sul, até Porto Alegre e escala, recebendo carga.

— De Porto Alegre e escala, está sendo esperado aqui, dia 11 de agosto, o cargueiro Rio Guaiba. Prosseguirá para o norte, até Manaus e escala, recebendo carga.

COMPANHIA COSTEIRA — Do sul, está sendo aguardado aqui dia 30, o cargueiro Aragano. Daqui irá a Fortaleza.

— Do sul, é aguardado aqui dia 31, o cargueiro Arassú. Retorna ao sul, até Santos e escala, recebendo carga.

— De Porto Alegre e escala está sendo esperado aqui, dia 3 de agosto, o paquete Itaimbé. Prosseguirá para o norte, escalando em Fortaleza, São Luiz e Belem. De retorno aqui chegará dia 16 de agosto, prosseguindo para o sul, escalando em Recife, Maceió, Salvador, Rio, Santos, Rio Grande e Porto Alegre.

— O cargueiro Campinas é aguardado aqui dia 8 de agosto, vindo do sul. Retornará ao sul, recebendo carga.

CIA. COM. E NAV. — Do sul, é esperado aqui, dia 30, o cargueiro Buri, Daqui irá a Fortaleza e Areia Branca.

MOORE MAC CORMACK — O Mormactern é esperado aqui dia 15, vindo de Nova York. Retornará ao porto de origem, recebendo carga.

PROXIMAS SAIDAS DE NOVA YORK:

O Mormacreed sairá dia 5.

— O Mormaclark sairá dia 24, todos para portos brasileiros.

THE BOOTH LINE — De Londres é esperado dia 30, o Hubert. Retornará ao continente europeu, recebendo carga para Lisbôa, Leixões e Londres.

— De Londres é aguardado aqui na 2a. quinzena de agosto o Sussex Trader. Retornara a Europa, recebendo carga para os portos de Lisboa, Leixões, Londres e Antuerpia.

Aviação

AEROVIAS BRASIL — Do PP-AVN que do Rio passou dia 26 para Belem, desembarcaram aqui:

De Salvador: Evandro Varela.

De Recife: Raimundo Souto. Conduzia em transito 16 passageiros.

Para Fortaleza: José Estevam Bosco.

— De Belem para o Rio, transitou dia 28, o PP-AVN, desembarcando aqui:

De São Luiz: José A. Vaz Curado. Em transito 4 passageiros.

Embacaram para Recife: José Plauto de Carvalho, Vicente Tluty e Sebastião Ferreira.

Para o Rio: Camilo Bezerra Neto.

CRUZEIRO DO SUL — Do Rio para Belem passou dia 26, o PP-CCX, tendo desembarcado aqui:

Do Rio: José Garibaldi Dantas, Valfredo Gurgel e José Arnaud Gomes Neto.

De Recife: Ricardo Lima Cavalcanti e Satiro Guimarães. Conduzia em transito 18.

Embarcaram para Fortaleza: Berta Standley, Roberto Standley, Robertinho Standley e Margarete Standley.

— De Belem para o Rio, transitou dia 28 o PP-CCX, desembarcando aqui:

D Fortaleza: Ana Oliveira Borges Maria Idalice O. Borges. Em transito 6 passageiros.

Embarcaram para Recife: Ilidio Fortunato de Albuquerque, William James Scott, Majorie Scott, Juventina Ferreira Xixi e Karl Erick Brown.

Para Salvador: Oriano de Almeida.

Para o Rio: Gilda Machado, Manol Domingues Dias, Durval Furtado de Castro, Lenita Furtado de Castro, Angela Maria Furtado, Ana Maria Furtado e Ademar Romero de Medeiros.

LEIAM O "Diario de Natal"



salsaparrilha de BRISTOL



vem obtendo os melhores resultados, no tratamento auxiliar da SÍFILIS.

USE salsaparrilha

A VENDA NAS MELHORES FARMÁCIAS

Inter-Continental

MOORE-McCORMACK Lines

"MORMACTERN" — Esperado de New York e escalas a 14 de Agosto, sairá no mesmo dia recebendo cargas para New York e Philadelphia. (Este navio traz a carga do "Mormacdale").

PROXIMAS SAIDAS DOS EE. UU.

"MORMACCREED" — Sairá de New York a 30 de Julho

"MORMACLARK" — Sairá de New York a 24 de Agosto

Mais informações com MOORE-McCORMACK (NAVEGAÇÃO) S. A.

RECIFE - SÃO LUIZ - BAHIA - RIO - SANTOS - BELÉM - SÃO PAULO

NATAL: Rua Frei Miguelinho, 14

RUY MOREIRA PAIVA

Fones: 1042 e 1923 — Caixa Postal, 89

✝

OLAVO MACHADO

MISSA DE 30.º DIA

Franklin Nestor Lima Serrano convida seus parentes e amigos para assistirem a santa missa em sufrágio da alma do seu inesquecivel amigo OLAVO MACHADO, no 30.º dia do seu falecimento, a realizar-se na Igreja de Santo Antonio, sábado, 30 de julho, ás 7.30 horas.

CARROS DE OCASÃO

VENDEM-SE

UM FORD 42 DE LUXO e UMA BARATA FORD, tipo 29, ambos em perfeito estado de conservação.

Procure informações à Rua Cel. Bonifacio, 175 — 1º and.

A PARTIR DE DOMINGO NO CINEMA "REX"

Conheça o grande tenor Lauritz Melchior, figura gloriosa do Metropolitan Opera House, especialmente contratado pela "Metro" para êste filme!

Rouxinol Mentiroso

ROMANCE... CANÇÕES... ALEGRIA... OPERA...

PROGRAMA PARA HOJE

Cine São Luís

Ás 15,30 e ás 19,45

SENDA DOS COVARDES

Juntamente

LEGIÃO DO ZORRO

2.ª série

Aguardem!

DOROTHY LAMOUR

— em —

Fantazia Mexicana

Cinema REX

Ás 15,30 e ás 19,45

ALFREDO VARELLI

— em —

Gôndola do Diabo

Uma historia de amôr embargada pela inveja dos grandes e as intrigas dos pequenos, tendo como cenario a lendária Veneza, teatro das glórias e das miserias humanas!

Amôr! Ação! Duélos!

Uma produção ITALIANA

Cine São Pedro

Ás 19,45

GLENN FORD

— em —

PAULA

Produção COLUMBIA

SEGUNDA-FEIRA

Inicio do colossal seriado

DICK TRACY, O DETETIVE

CINE "SÃO LUIS"

— SABADO —

Randolph Scott — Binnie Barnes

— em —

O Ultimo Dos Moicanos

Produção BRITISH

Cinema "REX"

— SABADO —

TARDE FEMININA

Richard Denning

— em —

Tragedia Do Mar

Um vendaval de emoções

A hora é de solidariedade!

Foi recebida com as mais vivash manifestações de simpatia, em toda a cidade do Natal, a ideia da construção do Albergue Noturno, o que não deixa de contituir uma manitario e cristão fadada a servir e engrandecer o povo desta terra, que sabe acolher, de coração, as iniciativas nobres e filantropicas, partam elas de onde partirem, tambem o nome que tiveram, o necessario é que se possuam o espirito de humanidade e cristianismo de que se faz mister se revistam os movimentos da hora presente.

Diz-se da hora presente, por que êste é o momento em que os homens precisam se compreender melhor, ilminando os seus espiritos e procurando reprimir em seus corações os impulsos de violencia e de intolerancia, para que, então, se forme uma sociedade reformada pelos ensinamentos de justiça e do amôr.

Portanto, se ha movimentos humanitarios, iniciativas bennosso concurso de solidariedade a todos quanto dele necessitarem.

A Campanha do Quilo é um desses movimentos, uma dessas iniciativas, que pedem colaboração de todos, sem distinguir cores religiosas ou politicas.

E pede para o que? Pede o irmão pequeno, o irmão necessitado, que não pode pedir, que alquebrado, faminto, numa palhocinha, precisa do nosso amor de homens cristianizados.

Ha muito sofrimento, ha muitas lagrimas! Deixemos, ternecidos espalhem, por todos os lugares, a mensagem da fraternidade, que a caridade se derrame por todos os lares a curar os doentes, socorrer os sedentos, consolar os tristonhos !...

Misericordia! Bondade Fraternidade Compreensão! A hora é de solidariedade!

Ajudemos, portanto, os legionarios do Quilo, a edificarem o "Albergue Noturno Do Natal".

Ajudemo-los, porque eles são dignos do nosso acolhimento e da nossa compreensão!

Ajudemo-nos, porque são nossos irmãos e nos suplicam, em nome de Deus, u'm esmola para os menos favorecidos.

Ismael Ramos das Neves

LEIAM O "Diario de Natal"

Dutra visitará o vale do Rio Doce

RIO, 27 (Meridional) — Informa-se que o presidente Dutra visitará o Vale do Rio Doce nos primeiros dias de agosto, percorrendo as cidades mineiras de Itabira, Coronel Fabriciano, Governador Valadares e outras. Diz-se que possivelmente o gal. Dutra comparecerá á sessão de encerramento da Conferencia de Araxá.

Cine Rio Grande

AV. DEODORO, 635 — FONE: 15-31

— HOJE —

Matinée ás 15,30 — Soirée ás 20 horas

RONALD REAGAN, ALEXIS SMITH e ZACHARY SCOTT em

Razões do Coração

Um filme cheio da beleza pictorica do moderno Oéste com poeticos cenarios naturais e um encantador romance repleto de emoções! Um filme cheio das grandes aventuras do Oéste Americano!

AMANHÃ

J. ARTHUR RANK apresenta Margaret Lockwood, Patricia Roc e Dennis Price

— em —

JASSY

Uma emocionante historia de amôr, intriga e mistério! O drama de uma jovem que tudo deu ao homem a quem amava perdidamente... e pouco mais de nada ao homem que a amava!

— Terça-feira —

RONALD REAGAN e SHIRLEY TEMPLE

— em —

Marcada pela Calunia

A historia de uma moça que não teve o direito de amar ao homem por quem se enamorára!

O estilo de Paracatú

(Conclusão da 2ª pag.)

ca de Sabara, quase no perimetro belorizontino? Estamos num distrito-chave do velho ciclo do ouro. A importancia politica e economica de Paracatu, evolui toda ela no seculo XVIII. Tinha o municipio mais de sessenta mil habitantes, o que é surpreendente para o tempo e para a distancia do litoral, com estradas de interligação com Sabará, Vila Rica e Araxá, as quais de resto, eram de trilhos de indios. Do alto do céu me ponho a lembrar da controversia que por causa da Serra das Vertentes, que sobrevoamos esta manhã, se vê enleado o reitor do padre Ayres Casal, do coronel Eschwege e do naturalista Saint-Hillaire. Chamo a atenção de Dino Grandi, dizendo-lhe que ele cruzou hoje o divisor de aguas do São Francisco e do Parnaiba, um dos braços, este ultimo, que formam com o rio Grande, o rio Paraná.

O Jockey Club e o Aeroclube tem ambos um espirito proprio, uma nota pessoal que nos comovem. Dos fragmentos do que já foi do que realizou e viveu no passado. Paracatu forma uma nova alma, a qual sustenta a sua fibra e a sua fé. A eloquencia de Paulino, a poesia de Arinos; o ascendente politico internacional de Afranio, são como o humus donde irrompe o impeto de ressurreição da cidade. Paracatu quer renascer, e os matizes da ressurreição nós o encontramos na vitalidade do seu aeroclube, na devoção com que as autoridades e o povo recebem a proxima doação de um posto de puericultura e no entusiasmo com que ali se desenvolve o sport hipico.

Encontramos em Paracatu um traço de delicadeza moral, que nos toca, a Dino Grandi e a mim. Os homens e as mulheres que não emigraram, que permaneceram fiéis á cidade, ao culto dos seus manes, são figuras que revelam o patetico do amor ao pequeno torrão natal. Fazem uma corajosa e deliberada abstração do conforto, do progresso e das possibnlidades da vida em São Paulo Belo Horizonte e Rio de Janeiro. Fundem o seu destino com o da cidade, e porque fazem uma cadeia, com muitos elos de dedicação, Paracatu não naufragou nem naufragará jamais. Quanta riqueza de sentimento de poesia e de mu da eloquencia não encontramos nos corações ali!

Ninguem se pode enganar acerca do metal do estilo pelo qual se definem Paracatu e sua gente. Ele é de uma dignidade que não permite equivocos, porque tem peso especifico. Não é feito do orgulho frivolo do que foi, do parasitismo de tradições mal assimiladas, senão da perseverança em continuar algo no presente em superar um seculo e meio de pó e decadencia, para afirmar a capacidade das gerações que estão chegaodn e querem triunfar.

A aviação Comercial e a Conferencia de Araxá

RIO, 27 (Meridionl) — Um dos fatores que mais contribuiu para o sucesso do conclave das classes produtoras, ora reunido em Araxá, inquestionavelmente o perfeito aparelhamento da aviação comerciai brasileira.

Dados colhidos ao acaso e sem pretensões de estatistica mostram que somente nos 41 aviões especiais da Panair do Brasil foram transportados cerca de mil congressistas e assessores. Além disso, uma aeronave de tipo especial para transporte de cargas transferiu para a sede do conclave centenas de quilos de peixe fresco para reforço do cardapio dos principais hoteis daquela cidade mineira afora o material do expediente do Congresso, uma completa aparelhagem de radiodifusão e retransmissão e ainda milhares de publicações tecnicas. Para atender a sobrecarga que o aeroporto local suportou, seguiu do Rio uma equipe especializada de funcionerios da Panair para assistencia aos colaboradores dessa companhia sediados naquela base.

A Italia e o Pacto...

(Conclusão da 2ª pag.)

a questão nesses termos, indubitavel que teriam uma ponta qualquer sobre que apoiar o seu protesto. Mas aqui é que intervem aquele mecanismo das compensações reciprocas e de respeito aos compromissos assumidos, a que me referi no começo. Se os protestos das potencias ocidentais contra as violações dos tratados de paz, praticadas pelos satelites da Russia, não houvessem sido recebidos com tanta insolencia e tanto desdem, os espiritos imparciais do mundo poderiam achar que o protesto de Moscou, no caso da Italia, tinha uma certa razão de ser, ainda que muito menos solida e grave do que nos casos precedentes. Mas a verdade é que, se os protestos das potencias ocidentais contra a conduta das "democracias populares", em flagrante desrespeito aos seus compromissos, houvessem produzido um efeito sensivel, no sentido de serem corrigidas as violações e não serem praticadas outras, isto quereria dizer que a Russia não está levando a efeito uma politica expansionista agressiva. O protesto contra a participação da Italia no Pacto do Atlantico não chegaria, assim, a ser formulado, porque o proprio Pacto do Atlantico jamais teria sido redigido.

Em outras palavras, a verdade essencial está contida naquela passagem do discurso do sr. de Gasperi: "Não se trata de um bloco reacinario combatendo o socialismo, mas de um bloco de democracias que lutam para conservar a liberdade". E quando o sr. Palmiro Togliatti vem alegar que o Pacto "divide o mundo" sem dúvida nem ele proprio acredita nas suas palavras, porque o mundo já estava dividido e o Pacto é precisamente um dos resultados dessa divisão.

Mas quem o dividiu? Quem quer que não tenha perdido o uso do seu raciocinio sabe que foi a Russia. O que ela está recolhendo agora são apenas os resultados que provocou. Se violou o principio da reciprocidade internacional, não deve esperar senão a reciproca dessa conduta.

Leiam O Cruzeiro

Numero avulso Cr$ 0.80

Continua a onda de calor na Espanha

MADRID, 28 (UP) — Continua a onda de calor em toda a Espanha. Em Sevilha e Córdoba, o termometro marcou 51 graus centigredos ao sol e 42 á sombra. A maior parte da população nas cidades andalusas, está dormindo nas praças e jardins.

Informações uteis

Farmacias de Plantão

Farmacia Monteiro, á rua Dr. Barata — Ribeira.

Farmacia Bom Jesus, á praça Gentil Ferreira — Alecrim.

Filmes do Dia

RIO. GRANDE — A's 15.30 e 20 horas — "Razões do Coração", com Ronald Reagan, Alexis Smith e Zachary Scott.

Preço: Cr$ 3.60.

REX — A's 15,30 e 19,45 — "Gondola do Diabo", um filme italiano.

Preço: Cr$ 6,00.

S. LUIS — A's 15.30 e 19,45 — "Senda dos Covardes", e o seriado "Legião do Zorro".

Preço: — Cr$ 3,60

ALECRIM — 15.30 e 19.45 — "Uma Aventura na Martinica", com Humphrey Bogart.

SAO PEDRO — A's 19,45 — "O Circo", uma comedia mexicana, com Cantinflas.

Preço: Cr$ 3.00.

POPULAR — 15,30 e 19,30 — "A Loura de Brooklyn".

Pagamentos no Tesouro Federal

O Tesouro Federal pagou hoje:

Diaristas de todos os Ministerios.

Pagará dia 1:

Pensionistas dos Ministerios da Fazenda, Viação, Guerra, Marinha, Aeronautica, Agricultura, Educação, Justiça e Abono Provisorio dos Pensionistas.

Telegramas Retidos

Encontram-se retidos os seguintes telegramas na Diretoria dos Correios e Telegrafos:

Augusto Gomes, 1o. Sgt. quadro Viação B. Aerea; Antonio Guedes, H. Miguel Couto; Urgente Asfora; Alberto Pinheiro; André, R. P. Izabel 315; Agalvão; Adenor; Augusto Antonio Melo para Sverino, Canto Mangue R. S. José 226; Acacio Ferreira, Grande Hotel; Araci Brasil, P. Izabl Vidal; Aguida Alves, S. João 86; Bernardo Brontells, F. Camarão; Comp. Força e Luz do Brasil Cxa. Postal 30; Dorinha Silva, Hermes Fonseca 612; Eduardo Nogueira, Floriano Peixoto 492; Ferna; Sgt. Idilar Luiz Ghlard, Baerea; Hiram; Josefa Faria, Braminas; José P. Silva, R. Augusto Severo 34; João Felix, R. P. Izabel 641; Joaquim Marcelino Vale; José Antonio Succar, Ulisses Caldas 91; José Galvão, G. Ledo 681; José Pinheiro Melo; José Avelino, Presidente C. Eudeina 435; Lourdes, Rua Ferreira Chaves 158; Lasmentos; Leocadio, Rua S. Antonio; Madruga; Medeiros; Manuel Sales, Rua Mipibú 81; Nanci, R. Alberto Maranhão 950; Natalia Lucina, Jundiaí 564; Osmar da Cunha 30; Plinio Gonzaga, Deodoro 638; Raimundo Domingos Raimunda Rodrigues; Rubens Gurra; Regina Felix, Sitio Osvaldo; Sebastião Gomes, Av. Ribranco 181; Lenira Taveira; Sind. Canf. Porto Rio G. Norte, Marechal Floriano 167; Severina Paulina da Silva, P. Morais 748; Sindicato das Oficinas Alfaiats Costureiros Trab. Ind. C. Rampos, etc.; Sub-tenente, F. Camarão 77; Viborio Rodrigues, Dr. Barata 186; Valdemar Tomaz, Pensão Ribranco; Walcita.

Memorias de Barreto...



"TAMBEM SOU DO FUTEBOL..."

Quando era "pequenino" jogava com bola de papel... Crescendo, entrei no Clube dos Itacolomys. Uma vez, como juiz, apanhei até dizer — Chega! Desde aí achei melhor passar para a arquibancada, como o nosso querido GG. está fazendo, com os "pelotiqueiros da Democracia". Ontem, fui ao glorioso Flamengo. Foi um "fáfá". Deram-me um apito. Vocês apitaram?... Nem eu... Servi, porém, de bandeirinha, no primeiro tempo; no segundo, "preguei"... O juiz foi o "Galo", o famoso campeão internacional, e da cidade, em 1909 e 1911, 1913 e 1914 — tambem na fotografia acima. Diverti-me a valer. Esse "for midavel" time que V. estão vendo, ontem esteve "o.k." Levou a melhor de 2x0.

(Conclusão da última pag.)

em 1937 e já se acham transformados em cinzas...

Obtemperei, porém, que o argumento não mais procedia, pois estava acertado que os títulos eleitorais expedidos na vigencia dos Codigos de 1932 e 1935, poderiam ser revalidados. Entendia desse modo que seria indispensavel regular ou facilitar a situação dos partidos dissolvidos pelo decreto-lei n. 37, de 2 de dezembro de 1937.

Agamenon, meu amigo, mas duro, — ou, melhor durissimo — tipo pau com formiga, quando está com a faca e o queijo não mão, declarou-me:

— Nova Lei, vida nova...

O meu reparo, entretanto, calou no seu espirito, porque, na ultima hora, foi incluido no bojo da nova Lei, um artigo, permitindo aos antigos partidos, mediante consulta aos orgãos que o compunham, filiar-se aos novos Partidos Nacionais.

* * *

Empossado no cargo de Secretario-Assistente do T. S., desde logo, suscitei uma duvida. Como poderia admitir-se o registro de um Partido, exigindo-se, a apresentação de listas de assinaturas de 10.000 eleitores, no minimo, se o País não tinha, nem sequer um eleitor?

Julgada procedente a dúvida, a minha representação foi logo submetida à consideração do Tribunal pleno, sendo relatada pelo ministro Sampaio Doria que, aliás, apresentou um brilhante trabalho. E, assim, depois das restrições oferecidas pelo ministro Edgard Costa, sem favor, uma das maiores figuras da Magistratura Nacional — passado, presente e, no futuro, porque não se pode desejar de um magistrado maior independencia, coragem e saber — foram fixadas as bases para admitir-se o registro provisorio partidario, a fim de se facilitar o alistamento. Nas Instruções foram, então, determinados os principios democraticos e direitos fundamentais do homem, para os efeitos da obtenção do registro, a saber:

— **Principios democraticos. — Eleição do Poder Legislativo, do Chefe do Poder Executivo da União e dos Estados, pelo sufragio universal; responsabilidade politica; voto secreto; liberdade de imprensa, segurança pessoal:**

— **Direitos fundamentais: — Igualdade perante a Lei; liberdade de consciencia e de culto; Liberdade de locomoção; Liberdade profissional; Liberdade de reunião politica; Liberdade de manifestação de pensamento e, finalmente, Liberdade de reunião.**

E, nessas mesmas Instruções sôbre Registro de Partidos Politicos, em virtude de uma emenda do ministro Valdemar Falcão deram-se bem claro que tudo se fazia consoante os preceitos da Carta de 1937 Consignando tudo, neste capitulo, o faço para demonstrar como estava incoerente o ministro Sampaio Doria, quando afirmou que a Constituição de 1937 era um monstro, quando foi ele proprio que, como membro do Tribunal Superior Eleitoral, julgando procedentes as objeções do ministro Valdemar Falcão, fez integrar ao seu trabalho, os dispositivos constantes da Carta Fundamental de 1 0de novembro de 1937.

Posso, entretanto, hoje explicar-lhes a razão de tudo nestas Memorias. E' que o ilustre Prof. Sampaio Doria, em relação ao Dr. Getulio Vargas tem um recalque, de odiosidade, não porque haja sido contrario ao Estado Nacional, mas porque o Presidente-Senador nunca lhe deu ouvidos, e o desprezo é uma pilula amarga, que mata. Não quero dizer que seja tambem um caso de inveja, porque no caso, valendo-me da citação de um grande filosofo, invejar é uma forma berrante de prestar homenagem à superioridade. Mas, meus amigos, sejamos francos, tenhamos coragem de afirmar que se Getulio algum dia se lembrasse de Sampaio Doria, para lhe dar qualquer lugar de destaque, não teria tido melhor apologista do Estado Novo, bem como o provecto sr. Prado Kelly.

Ainda poderia dizer de outros mediocratas — e não democratas — que hoje, gritam liberdade, mas que endavam focinhando nas panelas do Estado Novo, do mesmo modo que hoje escovam os casacos do General e os seus sapatos.

Mas, voltemos à questão dos Partidos Politicos.

* * *

Admitido o registro provisorio dos Partidos, para os efeitos de alistamento, foi um chuá: — dentro de poucos dias foram recebidos no protocolo do T.S. dezenas de requerimentos de Partidos Provisorios, inclusive os da União Social Feminina e dos Homens de Côr, partidos de caracter privativo!

Diariamente, desfilaram pelo meu gabinete, instalado no Palacio Monroe, dezenas de homens que hoje, se julgam importantes, donos da situação. .....

....Certa tarde, Mozart Lago, dedicadissimo amigo do general Dutra, um dos melhores que ele teve durante todo a campanha — por isso está posto à margem — disse-me que o general desejava falar-me.

Terminado o expediente, fui ao gabinete de general, que funcionava no edificio Gonçalves Dias. Não se achava no momento, e aguardei o seu regresso. Aproveitei, então, o ensejo para conversar um pouco com o meu bom amigo Hugo Borghi, grande financiador da campanha do QUEREMISMO e que, tambem, FINANCIOU GENEROSAMENTE A CANDIDATURA DUTRA.! sem virar casaca, bem se vê, porque o ultimo financiamento só começou a ser feito depois da deposição de Vargas. Borghi, ainda, estava animado naquela ocasião com a permanencia de Vargas, mas uma vez que estava lançada a candidatura do "velho Dutra", disse-me que não havia outro caminho senão aguentar com o "andor", porque Vargas continuava renitente e inflexivel.

Chegando ao general, pediu-me que eu apressasse o registro definitivo do Partido Social Democratico, porque dentro em pouco seriam entregues as listas dos 10.000 eleitores. E valeu-se da ocasião, para acentuar que o presidente do PSD, seria o Dr. Getulio.

A' noite conversei com o Presidente e felicitei-o, ao "presidente do PSD", mas o grande lider nacional atalhou:

— Pois sim, eles querem que eu seja PSD, por conveniencia, mas vou ficar equidistante dos partidos da direita e da esquerda. E falar nisso. Barreto, como vai o registro do Partido Trabalhista Brasileiro?

— Presidente, acredito que, antes, será registrado o pedido do PSD porque o pedido inicial do PTB foi impugnado pelo Partido Trabalhista Nacional.

Muito admirado, o Presidente redarguiu-me:

— Outro Partido Trabalhista? E quem é que está a frente?

— Presidente, é o França, conhecido como o França Bico-Dôce...

— Anh! já sei, isso é gente do cordão do Dutra

E rindo-se gostosamente, o Dr. Getulio tirou uma longe baforada do seu charuto.

(CONTINUA)

Aguardados violentos debates em Araxá sobre a...

(Conclusão da ultima pagina)

revisão proposta pelas leis trabalhistas, no sentido de enquadrá-las no espirito da Constituição, venha ferir os interesses sagrados dos trabalhadores. "Lutarei com todas as forças que dispuser na defesa dos direitos facultados aos trabalhadores, pois incumbe proporcionar a êles melhor remuneração, melhores condições de vida, conforto e assistencia, a fim de que possam aumentar sua produtividade, seu bem estar, melhorar as suas condições de saúde, educação, nível tecnico e profissional, bem assim a sua capacidade de consumo. Sou favoravel à politica de salarios altos", acentuou.

PARTICIPAÇÃO NOS LUCROS

Em referencia à participação de lucros, entende que o dispositivo constitucional é de dificil aplicação, por atribuir à participação um caráter direto. "A industria brasileira é pobre, quase domestica", disse. "Temos cerca de cem mil estabelecimentos industriais, dos quais, oitenta e cinco mil com menos de 20 operarios e apenas duzentos com mais de quinhentos. A população industriária do país é de um milhão e seiscentos mil, e isto dá 16 operações por estabelecimento industrial. Os que pensam o contrario, estão redondamente errados".

Sobre a reavaliação do ativo, disse o sr. Euvaldo Lodi que é um processo necessario e comum aos países de economia organizada. No caso brasileiro, chegou a oportunidade de reformar a legislação tributaria, no sentido de não fazer incidir sobre as reservas, os impostos que atualmente a gravam.

SATISFEITO COM OS TRABALHOS

Reconhece o presidente da Confederação Nacional da Industria as dificuldades que certam o problema especifico da reavaliação, em vista da inexistencia da contabilidade de custos, capaz de fornecer os elementos indispensaveis à solução do problema, bem como de uma situação financeira equilibrada que venha encontrar possibilidade das medidas apontadas. O sr. Euvaldo Lodi, ao finalizar, declarou-se satisfeito com os trabalhos preliminares da conferencia e prometeu larga intervenção nos debates, "quando chegar a ocasião oportuna".

O SISTEMA DE VOTAÇÕES

ARAXA', 25 (De Affranio Melo, enviado dos "Diários Associados") — O sistema de votação nas comissões técnicas e no plenario, assunto que vinha agitando todos os circulos da Conferencia, desde as primeiras horas do encontro em Araxá, determinou ligeiras escaramuças na primeira sessão plenaria, realizada hoje às 10 horas, sob a presidencia do sr. João Daudt de Oliveira.

Logo que os trabalhos foram iniciados, a delegação do Ceara apresentou uma sugestão no sentido de que, nas comissões técnicas, cada unidade da Federação tivesse direito a três votos, um de cada classe produtora, devendo atribuir-se a cada unidade da Federação, has sessões plenarias, o direito a nove votos, pois tantas são as comissões técnicas. Essa sugestão, inegavelmente revolucionaria, uma vez que colocava em pé de igualdade todos os Estados, criou condições para largos debates, posteriormente a um minuto pedido pela delegação de Pernambuco em homenagem a memoria do senador Simonsen.

ESTADOS FORTES E FRACOS

Esteve em foco, então, o problema dos chamados Estados fortes e Estados fracos, problema que, equacionado pelas delegações do nordeste e do norte, obrigou a delegação paulista, através de elementos representativos, srs. Basilio Machado Neto, Hamilton Prado e Malta Cardoso, a um pronunciamento elucidativo, que teve o dom de desanuviar o ambiente. De qualquer maneira o delegado do Ceará contou, de inicio, com o apoio das delegações do Paraná, da Paraiba e de Alagoas.

Ao ser procedida a leitura do projeto de regimento, verificou-se ligeiro equivoco prontamente apontado pelo sr. Morvan Figueiredo. E' que o projeto impresso já havia sido alterado parcialmente, pela propria comissão executiva da Conferencia. Processada a leitura do substitutivo quase todos os artigos foram aprovados sem discussão. As discussões tiveram lugar na parte relativa aos votos em plenario, mas foram conduridos a bom termo. O regimento, que, apesar de aprovado, continua a ser objeto de criticas das chamadas pequenas delegações, prevê situação paritaria, para os diversos Estados representados, em todas as comissões técnicas, devendo as resoluções do plenario ser adotadas por maioria de votos dos delegados presentes, tendo cada delegado um voto. Ainda de acordo com o regimento, delegados e acessores teem o direito de usar da palavra nas comissões e no plenario, mas somente os delegados, pelo sistema acima descrito, teem direito a voto.

Cada comissão terá um relator geral, que coordenará os trabalhos dos relatores especiais, designados pelos presidentes de comissões. O relatorio dos relatores gerais será submetido à comissão respectiva, antes de ser enviado a plenario. Os Estados que não tiverem delegados em numero suficiente para participar de todas as comissões poderão ser representados por delegados da mesma classe, de outro Estado, escolhido de comum acordo.

MANEIRA DE VOTAR

O assunto debatido em uma comissão tecnica sobre o qual tenha havido ressalva unanime dos representantes de uma classe, antes de ser encaminhado a plenario será submetido à Conselho Central, que poderá deliberar sobre a conveniencia de seu encaminhamento, com a recomendação de que o assunto não deve ser resolvido em definitivo. Essa recomendação só poderá ser rejeitada pela manifestação da maioria absoluta de votos presentes no plenario. Todo e qualquer assunto que tiver sofrido ressalva na comissão tecnica e que venha a ser rejeitado em plenario por três quartos dos votos dos representantes inscritos de uma mesma classe, será havido como prejudicado e não poderá ser objeto de recomendação ou conclusão da Conferencia. Através deste ultimo dispositivo, cada classe poderá defender seus interesses, em plenario, na hipotese da existncia de recomendações que o contrariem.

CONVITE AO SR. BENEDITO VALADARES

ARAXA', 25 (Especial para os Diarios Associados) — **Ao deputado Benedito Valadares foi enviado o seguinte telegrama: "No instante em que Araxá, graças ás condições excepcionais de estancias hospeda ilustre representantes das classes produtoras nacionais, reunidos na historica Conferencia de Araxá, os abaixo assinados, elementos das classes conservadoras, associações de classe e povo em geral, irmanados no mesmo sentido de gratidão, vêm com justificada emoção, reclamar a presença do eminente criador da maior estancia e ilustre amigo, que será para nossa terra motivo de sincera satisfação. Saudações atenciosas. — (as.) José Pinto de Melo, presidente da Associação Rural; Hildebrando Maneira, presidente da Associação Comercial de Araxá; Lauro Batista de Oliveira, presidente do Clube União; Dino Baroni, presidente do Ipiranga Esporte Clube Brasil; dr. Walter San Clube; Leonidas Rosa, presidente do Najá Footbal Clube; dr. Pedro Piezzuti, provedor da Santa Casa de Misericordia; Fenelon dos Santos, José Pinheiro dos Santos, Teofredo Pinto da Silva, Adalberto Tito de Toledo e Almeida, Ananias Cunha, Zeu Franca, vereadores pelo PSD"**

Assinam ainda o referido telegrama dezenas de pessoas residentes em Araxá.

Oportunidades

CASAS

PROCURA-SE casa para alugar de preferencia na Cidade Alta, mais ou menos confortavel, de aluguel até Cr$ 1.000,00

Tratar em Araujo Freire, à Rua Frei Miguelinho, 115 — Ribeira, ou pelo telefone 1231.

VENDEM-SE

O sobrado à rua da Conceição, n. 601, cujo terreno mede 639,61 m2 conforme planta de sua situação, limitando-se ainda, ao norte e ao nascente, respectivamente, com as ruas Cel. Cascudo e Voluntarios da Patria.

O armazem, n. 66, à rua Chile, no bairro da Ribeira, limitando-se ao poente com o rio Potengi, proprio para grandes depositos e embarque e desembarque de mercadorias.

Tratar à Av. Junqueira Aires, 632 — Fone 1.436.

VENDE-SE a casa n. 415, Rua Presidente Sarmento, antiga Avenida Quatro. A tratar com João Rodrigues, na Rua dos Paianazes n. 1594 — Alecrim.

ALUGA-SE o apartamento no predio da Avenida Rio Branco 605. Tratar no mesmo.

TERRENOS

TERRENO PARA CONSTRUÇÃO

Vende-se otimo terreno na rua Otavio Lamartine, bem perto da Praça Pedro Velho. Tratar no Armazem Brasil, Av. Rio Branco, 546 ou pelo telefone 1100.

DIVERSOS

TRANSFERE-SE o contrato ao melhor ponto comercial, à rua Dr. Barata, n. 103, com instalação, vitrines, balcão, prateleiras, "caixa", telefone, a tratar na "A Fidalga", à Av. Rio Branco, 671 — em frente ao "Rex".

VENDE-SE

Um refrigerador marca Montgomery, funcionando perfeitamente, por Cr$. 6.000,00 — Tratar pelo Tel. 1910

VENDE-SE uma propriedade em Pirangy, otimas terras para agricultura e ceramica, com grande plantio de abacaxi, bananeiras e coqueiros. — Tratar com Ulisses Lins, á Rua Cel. Cascudo, nº 322.

A QUEM interessar um carro Ford e uma casa na rua General Osorio, dirija-se à rua Princeza Izabel, 461.

Nenhuma...

(Conclusão da 1ª pag.)

mos, sustenta o dr. João Daudt, em referencia á participação dos empregados nos lucros das empresas?

A este respeito, declarou-nos:

"O principio de participação dos empregados nos lucros das empresas foi adotado e defendido pelas classes produtoras muito antes de ser inscrito no texto da Constituição de 1946. Ele se encontra na Carta de Paz Social, proclamada em 10 de janeiro de 1946. A diferença está em que o dispositivo constitucional estabelece a participação direta, enquanto nós preconizamos a partilha indireta, sob a forma de beneficios. Entendiamos e entendemos, ainda que a formula por nós apresentada á luz da experiencia de outros paises da Europa e da America, onde a participação direta fracassou, é a unica viavel. O trabalhador por ela receberia sua parte nos lucros das presas a que pertence, em realizações que melhorem seu conforto e propiciem cultura e em diversões uteis, atualmente fora do alcance de suas possibilidades. Essa a distribuição anual de lucros mais eficientes, dentro das condições do Brasil, preconizada pela Carta da Paz Social. Estou convencido de que a distribuição direta, tal como está determinada na Constituição, é inexequivel e representará não um beneficio mas uma injustiça aos trabalhadores, pela desigualdade na distribuição.

No fôro

DILIGENCIAS REQUERIDAS

No inquerito em que é acusado o condutor de bondes, Daniel Henrique dos Santos, de ter usado "passe" de 10 centavos como moeda corrente do país, opinou o promotor Boanerges Soares fôssem solicitadas da gerencia local da Cia. Força e Luz o seguinte:

a) si ha alguma portaria, ou qualquer outra ordem verbal ou escrita, emanada da direção, que autorize aos condutores fazer uso dos "passes" como troco;

b) si esses "passes" não recebidos pela companhia dentro da esfera das suas atividades;

c) si a empresa fornece aos condutores bastante dinheiro miudo para troco.

ARQUIVAMENTO REQUERIDO

Ao juiz Arnaldo Neto, o promotor Boanerges Soares requereu o arquivamento do inquerito instaurado sobre o incendio de um bonde da Cia Força e Luz, ocorrido a 26 de março do corrente ano, em vista de não haver responsabilidade criminal a apurar.

DEVOLUÇÃO DE AUTOS

O promotor Boanerges Soares devolveu ao cartorio criminal, por entender da competencia do promotor Nogueira Fernandes, o inquerito referente ao roubo de 4.000 cruzeiros, de uma bolsa de rendas da Estrada de Ferro, ocorrido em fins do ano passado. Pelo mesmo motivo devolveu tambem o referente ao desaparecimento de certa quantia, de uma bodega em Parnamirim, de propriedade de Francisco Pereira de Lima, crime cuja autoria é agora é desconhecida. Devolveu ainda o referente ao ferimento praticado em um preso, na Casa de Detenção, por um soldado da guarda do presidio, no qual entende o promotor Boanerges Soares ser crime funcional.

Movimento no Pronto Socorro

Foram atendidas pelo Serviço do Pronto Socorro do Hospital Miguel Couto, as seguintes pessoas:

ONTEM:

Severino Rodrigues, de 13 anos de idade, estudante, residente à avenida 12, no Alecrim, com ferimento contuso no couro cabeludo devido atropelamento na avenida Amaro Barreto, às 14 horas.

— José Bento, de 21 anos de idade, agricultor, residente em São José de Mipibú, com escoriações generalizadas no corpo devido atropelamento na avenida asfaltada.

— Avenor Bezerra, de 15 anos de idade, estudante, residente em Currais Novos, com fratura da perna esquerda devido atropelamento na referida cidade.

Foram atendidos, ainda, quatro serviços de maternidade.



Cronica Social

CONCERTO DE DESPEDIDA DE ORIANO DE ALMEIDA

A sociedade natalense compareceu no que possue de mais illustre, de mais distinto e elegante, ao concerto de despedida de Oriano de Almeida, numa evocação afetiva do menino que foi aluno de Waldemar de Almeida e o primeiro laureado do nosso Instituto de Musica, e, ao mesmo tempo, num preito de admiração ao pianista de hoje, consagrado por um concurso que lhe vale, por enquanto, um premio de viagem à Europa. O teatro Carlos Gomes estava, de fato, repleto, extraordinario acontecimento quando se trata de ouvir musica classica. Viu-se que o recital do Aero Clube, dias antes, que foi uma brilhante reunião social, não era bastante para que Oriano de Almeida voltasse ao Rio sem outra noite de arte.

Desta vez a direção do teatro tomou medidas de iluminação do palco, permitindo que o concerto se realisasse em condições apropriadas. Oriano executou um programa chopiniano que, parece, não simples ao primeiro exame, todavia nele concentrou o jovem pianista paginas essenciais do grande musico polonês. As oito valsas que constituiram a primeira parte e aquele Noturno da segunda representaram manifestações delicadas do genio que criou uma das obras mais expressivas da musica. Neles, Oriano mostrou que não lhe falta nem a densidade das grandes interpretações, nem a sonoridade pura, luminosa, macia, brilhante com que traduz o lirismo ou a melancolia dos verdadeiros artistas.

***

Oriano de Almeida é integralmente musical. Os Scherzos incluidos no seu programa e os dois Estudos, inclusive aquele que tanto impressionou Liszt, imperativos, solenes, caprichosos, tecnica e agilidade, belesa e sentimento, seriam mais do que bastantes para a elucidação do seu talento e da gloria de saber e poder penetrar o espirito dos mestres imortais. Quando a assistencia solicitou ao menos um extra, ele voltou ao teclado para nos encantar com um "São Francisco caminhando sobre as ondas", com que Lizst legou à posteridade uma das mais formosas lendas do mundo cristão. A Sociedade de Cultura Musical está de parabens pelo exito do seu oitavo concerto. E o sr. Sebastião Correia de Melo, comerciante que patrocinou a irradiação, merece ser citado, pela contribuição, por aquela forma, à cultura musical dos que não puderam ir ao Carlos Gomes.

DANILO

O PRECEITO DO DIA

VESTIMENTAS INADEQUADAS

As roupas escuras são impróprias para o verão, porque absorvem muito calor solar. As roupas que comprimem qualquer parte do corpo dificultam a perda de calor e a circulação do sangue. Cintas e ligas, por exemplo, concorrem para a formação de varizes. Nos climas quentes, são indicadas roupas claras, leves e folgadas.

Escolha vestuário que não prejudique o bom funcionamento do organismo — SNES

ANIVERSARIOS

HOJE

Senhores

Rui Lago, cirurgião-dentista nesta cidade.

— Manoel Sebastião de Oliveira, comerciante nesta cidade.

— Tobias Monteiro, residente no Rio de Janeiro.

Senhoras

Francisca Candida Mousinho, esposa do sr. João Mousinho Pereira, auxiliar da firma Santos & Cia. Ltda., desta capital.

— Carmelita Bezerra, esposa do sr. José Bezerra, funcionario do vespertino "A Ordem".

— Elza Vieira, esposa do sr. Severino Vieira, comerciante nesta praça.

Jovens

Mario Mousinho, filho do sr. Avelino Inacio Pereira e de sua esposa d. Isaura Mousinho Pereira, residentes nesta capital.

— Antonio Cabral de Lima, aluno do Colegio Estadual e filho do sr. Jorge de Lima e de sua esposa d. Amelia Cabral de Lima.

Senhoritas

Maria de Lourdes Duarte, aluna do Colegio Estadual e filha do sr. Antonio Duarte de Souza, funcionario da Fiscalização do Porto, e de sua esposa d. Maria Terceira Duarte.

— Marta França, filha do sr. Adolfo Elias França, funcionario do Departamento de Segurança Pública, e de sua esposa d. Cleopatra Carmen Santiago França.

— Maria do Rosario, filha do sr. Francisco Chagas Apresentação, funcionario do TRE, e de sua esposa d. Abgail Lopes Apresentação.

Crianças

Erivaldo, filho do sr. Severino de Oliveira Galvão e de sua esposa d. Elvira do Nascimento Galvão.

NASCIMENTOS

Nasceu no dia 27 ultimo, no lar do sr. Artemio Florencio Gonçalves, funcionario da Estrada de Ferro Central do Rio Grande do Norte, e de sua esposa d. Francisca Cabral Gonçalves, um interessante garoto que na pia batismal receberá o nome de Carlos Alberto.

NUPCIAS

Jorge Marinho de Almeida e Lelia Siqueira Cavalcanti — Sabado ultimo, nesta capital, teve lugar o enlace matrimonial do jovem Jorge Marinho de Almeida, funcionario do IAPTEC e filho do sr. Benjamim Marinho de Almeida e de d. Eleonora Furtado Marinho, com a srta. Lelia Siqueira Cavalcanti, filha do sr. Joaquim Homem de Siqueira Cavalcanti e de d. Elisa Martins Siqueira, ambos já falecidos. O ato civil foi realizado na residencia do sr. Oscar Homem de Siqueira Sobrinho, irmão da noiva, sendo testemunhado por parte do noivo, pelas srtas. Jeni Souto Marinho e Cirene Maciel, e pela noiva, o sr. Oscar Siqueira e a srta. Lucí Souto Marinho.

Os recem-casados fixaram residencia nesta capital na Vila Lustosa, onde vêm recebendo muitos cumprimentos dos seus amigos e admiradores.

DIVERSAS

Transcorrendo ante-ontem o aniversario natalicio da interessante garota Lenci, filhinha do dr. Anisio Sales e d. Guilhermina Sales, os seus pais recepcionaram as amiguinhas da aniversariante, oferecendo em sua residencia elegante recepção.

Senhores

— Manoel do Patrocinio Teixeira, proprietario nesta capital.

Clinica de Senhoras
— DO —
Dr. Etelvino Cunha

(ESPECIALISTA)
Curso de aperfeiçoamento no Rio de Janeiro e São Paulo
PARTOS
Doenças de Senhoras
Ondas ultra-curtas, bisturi eletrico, eletrocoagulação etc.
Cancer — Tumores
CONSULTAS:
Das 16 horas em diante exceto aos sabados
CONSULTORIO:
Rua Cel. Bonifacio, 232
Fone: — 1632
RESIDENCIA:
Rua Joaquim Manoel, 598
Petropolis

O Nacional disputará três jogos no Rio

RIO, 29 (M) — A delegação do Nacional, de Montevideu, que vem realizar tres jogos nesta capital, a convite do Fluminense viajará em duas turmas. A primeira embarcará no dia 31 e a segunda a 1º. de agosto.

A embaixada do campeão urugaio ficará hospedada no City Hotel.

O Nacional estreará no dia 3, enfrentando o Flamengo, a 6 jogará contra o America, e no match de despedidas, no dia 10, terá como adversario o Fluminense, promotor da temporada.

ÓLEO DE FÍGADO DE BACALHÁU
DE LANMAN & KEMP
RESISTE AOS RESFRIADOS
Para crianças em crescimento, convalescentes e pessoas fracas em geral.

VENDE-SE NAS MELHORES FARMACIAS
Inter-Continental

Surpresas do campeonato baiano

RIO, 28 (M) — Informam de Salvador que causou surpresa nos meios esportivos daquela capital a derrota, ontem á noite, do Suort Clube, Bahia, frente ao Botafogo, em partida pelo campeonato, por 6x1.

O encontro decorreu cheio de incidentes, tendo a Bahia descontrolado completamente diante do entusiasmo e da melhor conduta em campo dos botafoguenses, que, assim, quebraram a invencibilidade do tricolor bahiano.

BASQUETEBOL

America e A.A.B.B. em renhida peleja

Homenagem a Fabricio Pedroza, no Rio

Uma taça com o nome do saudoso conterraneo disputada entre o Fluminense e o Tenis Clube de Santos

Transcrevemos a seguir uma noticia publicada na pagina de esportes do Correio da Manhã, de 22 de julho corrente, pela qual se verifica que não esquecem os tenistas do sul do pais a figura do grande esportista norte-rio-grandense que foi Fabricio Pedroza, cuja morte roubou não só aos esportes mas á sociedade e comercio de nossa terra um dos seus vultos mais proeminentes E a seguinte a noticia:

TAÇA "ABRICIO PEDROZA"

A Taça "Fabricio Pedroza" que dará inicio ás competições amistosas entre o Tenis Clube de Santos e o Fluminense é uma homenagem que o Clube tricolor prestará a um dos seus antigos defensores componentes da querida e simpatica familia de Dona Branca Gomes Pedroza.

Fabricio Pedroza, tragicamente desaparecido em um desastre de avião, era irmão dos conhecidos tenistas cariocas Elza, Silvio e Fernando Pedroza, que já obtiveram titulo de valor no tenis carioca. A Delegação do Fluminense, como já tivemos oportunidade de publicar, ontem, seguirá para Santos hoje á tarde, pelo vapor da Mala Real, chefiada pelo tesoureiro do Fluminense, Nelson Moreira.

Que esse intercambio esportivo venha realçar ainda mais Fabricio Pedroza, que soube deixar gravado o seu nome no coração de todos os tenistas cariocas".

O SANTOS VENCEU A TAÇA "FABRICIO PEDROZA"

RIO, 28 (—) Regressou de Santos a equipe do Fluminense que enfrentou o Tenis Clube na disputa da taça acima instituida pelo Fluminense, e gentilmente doada pela viuva Fabricio Gomes Pedroza.

Os jogos foram arduamente disputados, sorrindo á vitoria ao clube santista uma 7x2. Humberto Costa mais uma vez, exibiu a sua excelente forma, derrotando Manoel Fernandes de maneira espetacular. O resultado final não exprime com justiça o desenrolar da competição que apresentou os seguintes resultados gerais:

Simples de cavalheiros — 1ª classe — H. Costa (F) venceu Manoel Fernandes (S) por 1/6, 6/2 6/3 e 6/3 — nº 2 Gin Goia (S) venceu Paulo Ferraz (F) por 6/4, 6/3 e 9/7. 2ª classe — C. Vasconcelos (F) venceu Deimar Maradei (S) por 6/1, 1/8 e 6/4. Ernesto Vilhena (S) venceu Sergio Antunes (F) por 6/3 e 6/3.

Simples de senhoras — 2ª classe — Silvia Mourão (S) venceu Zuleide Muniz (F) por 6/3 e 10/8.

3ª classe de senhoras — Dora Bacart (S) venceu Terezinha Del Panta por 1/6, 6/4 e 6/3.

Duplas de cavalheiros — 1ª classe — M. Fernandes-Gin Goia (S) venceram Paulo Ferraz-Nelson Moreira (F) por 6/4, 8/10, 6/4, 3/6 e 7/5.

Duplas mixtas — 2ª classe — Silvia Mourão-Helio Tyres (S) — venceram Zalei de Muniz-C. Vasconcelos por 5/7, 6/4 e 6/3. 3ª classe — Dora Bacarat-Ernesto Vilhena (S) venceram Trebinha Del Planta-Sergio Antunes por 5/7, 6/4 e 6/3.

Resultado final — Tenis Clube Santos — 7 pontos; "y" Clube Santos — 7 vitorias; Fluminense F. C. 2 vitorias.

Atenção

Casamento? — Aniversario? — Recepções?

Caso V. S. não deseje ter aborrecimentos, procure a Confeitaria CISNE, especialista em fornecer a domicilio, mantendo para este fim, completo e impecavel serviço de Frios e Salgadinhos, perús, galinhas, etc. e tudo quanto fôr necessario para o brilhantismo da festa, inclusive um perfeito serviço de garçons.

Bar e Confeitaria "CISNE"
Rua João Pessoa, 163 — Fone: 1536

DR. BANDEIRA DE MELO
— Especialista —
Curso de apeifeiçoamento nos serviços de Proctologia dos Professores Pitanga Santos e Silvio d'Avila — Rio)
Clinicas e Operações das DOENÇAS ANO-RETAIS — Cura radical das HEMORROIDAS — DOENÇAS DO INTESTINO.
(Tratamento racional da PRISÃO DE VENTRE, diarréas crônicas, colite, etc.) — Reto-Sigmoidoscopia — Tratamento das VARIZES (Veias dilatadas) — PARTOS.
Doenças das Senhoras — Eletricidade Medica
Consultorio: — Praça Augusto Severo, 250 — 1º Salas 108, 109 e 110 — Fone 16-25
Expediente — diariamente, de 2 ás 5 da tarde.
Residencia — Rua João Pessoa, 243 — Fone 1830.

Grande Concurso Dois Tombos
Colecione tampinhas da famosa Aguardente "DOIS TOMBOS" e vá entregá-las á TRAVESSA NISIA FLORESTA, 41
"Edificio Minerva"
Se até o dia 22 de dezembro, você tiver apresentado a maioria das tampinhas receberá um Rádio Phillips, Holandês, de 8 válvulas. Se fôr o segundo colocado, um Fogão Poty, de quatro bocas. Esses brindes já se acham em EXPOSIÇÃO em:
ALONSO BEZERRA
AV. TAVARES DE LIRA, 37
Por cada 20 ou trinta tampinhas que você entregar, receberá um premio de consolação
Se esse número fôr a 50, você terá direito a escolher um brinde na "Marmita de Ouro" devidamente autorizado

Voleibol na Pracinha

Em confronto, hoje, os quadros do Sete de Setembro e da Base Aerea

Anuncia-se para hoje a noite mais um amistoso de volebol tendo como adversario os quadros do Sete de Setembro e da Base Aérea.

A partida será realizada na quadra da praça Pedro Velho e se pronuncia bastante animada, em face da igualdade de forças dos disputantes. Na verdade, os dois sextetos se apresentam num mesmo plano tudo indicando que oferecerão um bom espetaculo do bola ao ar.

A atraente noitada voleibolistica terá inicio ás 19,30 e levará, certamente á Pracinha uma assistencia numerosa.

BLANCHARD GIRAO

Procedente de Campina Grande, Paraiba, chegou ontem a esta cidade o jornalista Blanchard Girão, redator esportivo dos Diarios e Radios Associados do Estado do Ceará, e que fora aquela prospera cidade paraibana providenciar uma temporada do Treze Futebol Clube, em Fortaleza.

Em Natal, o jornalista Blanchard Girão demorar-se-a alguns dias, entabolando negociações com clubes locais.

CASA BANCARIA NORTE RIO-GRANDENSE S/A — NATAL
FREI MIGUELINHO 109
Movimento geral em janeiro de 1949
Cr$ 32.439.449,70
Movimento Geral em Junho de 1949
Cr$ 39.472.225,00

Buck Jones vai ingressar no Santa Cruz de Recife

Dentro de breves dias seguirá para Recife o sargento Buck Jones, transferido para a 5ª. Cia. Regional de Fuzileiros, com sede naquela capital.

Buck Jones é uma figura bem conhecida nos nossos meios esportivos, sendo um dos mais destacados defensores do Riachuêlo Atletico Clube.

Praticando as diversas modalidades do esporte — atletismo, box, voleibol, basquete, futebol e water polo, o valoroso esportista ao que nos informou, pretende na capital pernambucana ingressar num dos clubes da Primeira Divisão, — o Santa Cruz, que já manifestou interesse pelo seu concurso.

Com saida do popular Buck Jones o Riachuelo vai perder um dos seus melhores elementos, que sempre se impoz nos nossos meios esportivos pelo seu valor técnico e pela sua disciplina.

Fraquezas em geral?
VINHO CREOSOTADO
(Silveira)

Osvaldinho no Bonsucesso

RIO, 29 (M) — O atacante Osvaldinho do Botafogo, vem de ser transferido para o Bonsucesso, devendo estrear, domingo, contra o Fluminense.



Estará em jogo, hoje, a invencibilidade dos rubros

Um encontro que promete sensação

Com a partida America x AABB terá prosseguimento, esta noite, o campeonato de bola ao cesto da cidade.

O encontro vem atraindo as atenções dos aficionados, pois se espera que a turma dos rapazes do Banco do Brasil cumprirá, hoje, destacado atuação frente ao quinteto rubro, não só pelo preparo que esteve submetido, como pela, sua disposição para o choque de logo mais.

O quadro do America, ocupando a liderança do certame, juntamente com o Santa Cruz, vem realizando uma campanha brilhante em busca do campeonato. O compromisso com a AABB será da maxima importancia e os americanos, compenetrados de suas responsabilidades, vão fazer todos os esforços para manter sua invencibilidade.

Daguiar, Sanford, Wigder aparecem como elementos de real valor no conjunto rubro, enquanto no "five" dos Banpazes do Banco do Brasil, pontificam Paulo, Melo e Paulino.

A peleja promete, um desentrolar dos mais empolgantes, sendo justo tambem esperar que uma boa assistencia compareça á quadra da AABB.

Para o grande cotejo, os quadros serão os seguintes.

AMERICA — Americo e Wigder — Sanford — Velasco — Daguiar e Paiva.

AABB — Paulo — Romulo — Paulino — Melo — Murilo — Piolho.

Os juizes designados pela FNB foram Monteiro e Biliu, funcionando a bancada do Riachuelo.

ESCRITORIO DE ADVOCACIA
Mozart Pedroza
— E —
Antonio Pinto de Medeiros
RUA DR. BARATA, N.º 241
Edificio Nova Aurora
1.º andar

Declina o poder sovietico na Europa

WILLIAMSBURG, VIGINIA (USIS) — "O aumento do poder militar americano deteve a expansão comunista na Europa", assim falou o Gal. Walter Bedell Smith, ex-Embaixador dos Estados Unidos na Russia Sovietica.

Num discurso, no Dia da Independencia, Smith acentuou, contando, que "a guerra fria é um poblema de duração indefenida".

No fim da segunda guerra mundial, disse Smith, a mais poderosa arma de guerra jamais aparecida na historia estava em nossas mãos não tendo porem proposito expansionistas ou agressivos, no desmantelanmos apenas nossa maquinária de guerra, mas sim acabams com ela".

Se os relatorios da longinqua frente de batalhah, onde a guerra fria de ideiais se acentua numa luta contra a concio-cia humana são encorajadores, no devemos ser néscios em acreditar que as ideias por si mesmas são armas adequadas. E' a nossa força atual e a certeza de que essa força cresce, que detem, pelo menos temporariamente, a expansã- cirunista na Europa frente á nossa definitiva oposição. C.

FATOS POLICIAIS

CENA DE SANGUE EM BOM PASTO, MUNICIPIO DE SANTO ANTONIO

Verificou-se ante-ontem, ás 10 horas, na afzenda Bom Pasto doMunicipio de Santo Antonio, lamentavel cena de sangue na qual foram vitimas o sr. Januario Catarino de Sena e seu filho Cicero catarino de Sena, os quais se encontravam hospitalizados no Miguel Couto.

Abordado pela reportagem disse-nos o sr. Januario Catarino que devido arruaças provocadas pelo seu morador João Benedito, que vivia constantemente embriagado, recebia constantes pedidos dos demais moradores para mandar o referido João Benedito embora, o que somente fez em meados do mês de Junho passado.

Ante-ontem, no entanto voltara o desordeiro aquela fazenda, procurando o sr. Junuario Catarino, tendo ido primeiramente onde se encontram trabalhando os moradores. Como não visse no local o proprietario, indagara pelo mesmo, sabendo então que Januario Catarino se encontrava em casa cuidando de outros, afazeres, para onde se dirigira incontinenti. Desconfiado dos propositos do desordeiros, Cicero Catarino correu para casa, avisando seu pai da presença de João Benedito, que minutos depois chegava ao local. Escondendo seus propositos, o visitante foi o encontro de Januario, dando "bom dia" e estendendo-lhe a mão, no que foi correspondido. No entanto, ao segurar a mão do seu ex-patrão, vibrou-lhe com a outra um golpe de peixeira e quando se preparava para novas investidas foi empurrado pelo jovem Cicero, travando-se sangrenta luta entre os três, dos quais apenas o desordeiro João Benedito se encontrava armado. Com a presença de outros moradores o agressor fugiu em disparada perseguido pelos mesmos que horas depois prendiam João Benedito, levando-o para o distrito, em Santo Antonio.

— Januario Catarino e seu filho foram atendidos ontem pelo serviço de Pronto Socorro, apresentando ambos ferimentos de gravidade.

Temporada de arte em Nova York

WASHINGTON (USIS) — O critico d arte,a Carlyle Burrows, do New York Herald Tribune, disse que a temporada artistica de 1948-49, em New York, foi de uma grande serie de boas exibições.

Refere-se ele ainda á exibição de pelo menos seis importantes companhias francesas e quatr- americanas, no campo da arte moderna, de definitivo interesse historico, e mais duas chinesas, duas inglesas e uma italiana, todas com espetaculos de grande interesse para as diversas espécies de publico.

O critico declara que as oportunidades para travar conhecimento com a ate e com o desenvolvimento artistico, na fase de mutação dos fins do seculo desenove e principios do seculo vinte, foram enormes, e forad distinguidas no dampo da arte framresa, por grandes exibições no estilo classico.

Um dos tspetaculos, "David to Courbert", apresentou uma visão do moderno movimento a caminho do impressionismo. Entre outros trabalhos importantes destacava-se uma série apresentada particularmente e que incluia autores tais como Vuillard, Braque, Courbet, Degas e Seurat. A exposição de Braque foi vista por mais de 110.000 mil pessoas.

Representando a arte britanica exibiram-se os trabalhos de Samuel Palmer e Augustus John. Dos artistas americanos que mais se destacaram se incluem os nomes de Thomas Cole, Max Weber, Eli Nadelman e William Glackens.

Durante a exibiçãozlohKgc

Durante a temporada procedeu-se igualmente á exibição de afresco chinese e pinturas da remota dinastia Ming e do periodo da dinastia Ching. A arte italiana foi representada por uma grande exibição de pinturas do século dezenove, da autoria de artistas napolitanos e florentinos, enviados a New York pela cidade de Florença. CX.

AMERICO DE OLIVEIRA COSTA
ADVOGADO
Escrit.: Avenida Tavares de Lira, 48 — 1º andar

Aindo a explosão de Taracon

MADRID, 27 (UP) — Pessoas chegadas de Tarancon dizem que não ficou praticamente nenhuma casa que não tivesse sofrido danos, em consequência da explosão do paiol de pólvora. Até à tarde de ontem já haviam sido enterrados 28 cadaveres, mas muitos mortos nunca serão encontrados. Dos dezoito, que guarneciam o depósito, por exemplo, só foi recolhido um gorro. Pedaços de corpos humanos foram atirados a uma distancia de dois quilometros.

Memorias de BARRETO PINTO

Dinheiro, Politica e Amor

"O Bico-Doce Procurou Atrapalhar O P.T.B."

1) O FATO DO DIA:

General, mande plantar batatas...

2) POST-SCRIPTUM:

Bilhete a um líder de brincadeira (FGAV)

3) MEMORIAS:

Doria só foi contra, porque nunca lhe deram nada...

4) A FOTO DO DIA:

Tambem, sou do futebol...

67.º CAPITULO

Promulgada a nova Lei Eleitoral, oitenta meses depois, isto é, em maio de 1945, o governo reconheceu, a existencia de Partidos Nacionais, subordinando porém o registro à apresentação de listas contendo a assinatura de 10.000 eleitores, no minimo, distribuidos por cinco ou mais circunscrições e mesmo assim só depois de satisfeitas as formalidade no registro civil, como associação civil da respectiva agremiação partidaria.

Nas vesperas de ser assinado o novo Codigo, como já havia sido convidado para ser o Secretario Geral e Assistente do Tribunal Superior Eleitoral, tive oportunidade de meter a colher na hora do prato ser submetido à consideração do Presidente Vargas. Estando com o ministro da Justiça — o pagé Agamenon — perguntei qual seria, em face da nova lei, a situação dos partidos que existiam, na data da instituição do Estado Novo.

Respondeu-me, de pronto:

— Morreram ha muitos anos, foram enterrados

(Continúa na 4.ª página)

O FATO DO DIA

A Carteira de Exportação e Importação do Banco do Brasil acaba de autorizar a importação de 18.000 toneladas de batatas ,procedentes da Holanda.

Ao mesmo tempo, os jornais noticiam que os produtores de batata do Rio, São Paulo e norte do Paraná dirigiram-se á mesma Carteira, solicitando fosse sustada aquela autorização, porque virá desencorajá-los, além de agravar o problema cambial.

Por sua vez, defendendo-se, o Banco do Brasil acentúa que a providencia foi adotada de acordo com a opinião dos técnicos do Ministerio da Agricultura, que informaram ser o atual periodo da entre-safra, quando a produção declina grandemente, a ponto de não satisfazer as necessidades do consumo.

Quando foi inaugurada a Democracia, em outubro de 1945, o preço médio da batata, no comercio varejista, desta capital, era de um cruzeiros e noventa centavos (Cr.$ 1,90) por quilo. Agora, o preço é de quatro cruzeiros e oitenta centavos (Cr.$ 4,80), segundo os elementos estatisticos oficiais.

A verdade, porém, é esta: — se maior não tem sido a produção, é devido a falta de crédito por parte daquele que prometeu tanto, mas só ficou na promessa: — O GOVERNO.

Dorme há varios meses na Camara — há quase dois anos — o projeto dispondo sobre o Banco Rural, que viria aumentar o financiamento aos agricultores. Enquanto isso, vergonhosamente, importamos batata, da Holanda, que esteve envolvida numa tremenda guerra durante muitos anos, apodrecendo a nossa batata, no Paraná e nas cidades longinquas de São Paulo, por falta absoluta de transportes.

* * *

Infelizmente, não PODEMOS IMPORTAR HOMENS, mesmo porque isso seria a decretação de nossa ruina.

Mas — se eu fosse o nosso general — p'ra começar, mandaria essa gente "PLANTAR BATATAS..."

Seria um exemplo. E muitos outros auxiliares poderiam seguir o mesmo caminho, para ver se conseguimos melhorar um pouco.

BARRETO PINTO

* * *

POST-SCRIPTUM — O bilhete de hoje é para o nobre deputado Francisco Gurgel do Amaral Valente, lider de seis deputados da bancada do P.T.B. — a bancada tem 23 representantes, e todos são getulistas 100%, mas não se entendem, entre si.

"Meu caro Gurgel. Não tenho nenhuma linha a acrescentar ao meu artigo publicado juntamente com o 64.º capitulo. "Há fariseus no P.T.B. procurando vender Getulio..." Li a sua entrevista. Creia-me, porém, sinceramente que foi recebida esfarrapadamente a sua explicação, dando os motivos por que não consultou, previamente, Salgado Filho, sobre a misteriosa carta voadora, pedindo ao grande chefe Getulio Vargas para vir reassumir o seu posto. MAS, MEU CARO GURGEL, o que V. DEVERIA PUBLICAR ERA A RESPOSTA QUE LHE MANDOU GETULIO VARGAS, E OS DEMAIS SIGNATARIOS. E' preciso ter um pouco mais de tranquilidade, para evitar o que já suceden com a Mocidade Trabalhista. Com a ansia de querer subir, V. está descendo. Disseram-me, por exemplo, que V. está liderando a candidatura Nereu Ramos, porque este lhe prometeu a pasta do Trabalho. Alguem, tambem, já me afirmou que, se Dutra lhe entregasse o Ministerio, V. o aceitaria de bom grado para fazer a politica getuliana, do mesmo modo que a fez Octacilio Negrão de Lima. A hora não é de indecisão. E', sim, de bravura nas atitudes. Salgado Filho sabe o que está fazendo. Tem incondicional apoio de Vargas. O que eu lhe aconselho, por enquanto, é o seguinte: alistar, alistar. Agora, V. não mais pode contar com a garupa de Vargas, como viemos... Salvo se quiser embarcar no meu bonde... Se quiser, ainda dou-lhe esta oportunidade. Quanto ao mais, fique quietinho, porque V. é líder de brincadeira... Esta é a opinião do eleitorado e do seu "ex-corde" B. P.

Barreto PINTO

MINHAS MEMORIAS

Um decreto-lei de 1937 extinguiu todos os partidos politicos. Isso vocês já sabem por um capitulo anterior, em que lhes contei todas as peripecias havidas naquela época, sobre o assunto.

O caso da desavença da familia Varela

Decretada a prisão preventiva de um dos acusados

Pelo promotor Amaro Marinho foi ontem oferecida denuncia contra João Campielo Varela como incurso nas penas do art. 121, § 2º, nº II e IV, do Codigo Penal (homicidio qualificado).

No dia 18 do corrente, segundo a denuncia, pelas 17 horas, na calçada do Café Majestic, rua Ulisses Caldas esquina da rua Vigario Bartolomeu, o denunciado, que das imediações da Prefeitura já vinha seguindo o primo, José Varela Mendes, de quem era inimigo ,agrarrou a vitima pelas costas, para cravar-lhe na região abdominal uma faca "peixeira" do 8 polegadas de lamina, que só depois foi retirada pelo deputado Antonio Pereira de Macedo um dos circunstantes da cena. Recolhida ao hospital Miguel Couto, veiu a vitima a falecer no dia 24.

O promotor Amaro Marinho, com fundamento no art 312, requereu tambem a prisão preventiva do denunciado, bem como a sua transferencia da 1ª. Delegacia para a Casa de Detenção, por entender que o acusado não gosa de garantias legais que lhe permitam aguardar pronuncia em carcere especial.

O juiz Odilon Coelho, em despacho de ontem mesmo, concedeu todas as medidas pleiteadas pelo Ministerio Publico.

Conforme os jornais vem noticiando, João Campielo Varela agira em revide a uma agressão sofrida no dia anterior pelo genitor, capitalista Francisco Varela, ferido a tiros pelo sobrinho Onofre Varela, irmão de José Varela Mendes. Prende-se a desaven ça ao caso de um imovel na ave. Hermes da Fonseca, cuja posse vem sendo disputada pelo tio e pelos sobrinhos, me fôra praticado sob intensa emoção do agente ante a injusta provocação. O juiz Odilon Coelho, presidente do Tribunal, condenou então Joaquim Candido da Costa a 10 anos de reclusão, pena base que foi reduzida em vista da atenuante reconhecida pelos jurados, para fixar a pena concreta em 6 anos de reclusão.

Serviram de jurados os cidadãos Paulo Gomes da Costa bacharel em Direito; Francisco de Moura Barreto, comerciante; Wober Lopes Pinheiro, comerciante; Dilermando Gomes Teixeira, bancario; Murilo Freire Cortez, comerciario; João Teixeira de Carvalho, comerciante, e Murilo Tinoco Carvalho, comerciante.

DIARIO DE NATAL

NATAL — Sexta feira, 29 de Julho de 1949

Aguardados violentos debates em Araxá sobre a licença previa

Em entrevista à Meridional, o sr. Euvaldo Lodi afirma que lutará com todas as forças para a manutenção dos direitos assegurados pela legislação trabalhista — De diifcil aplicação a participação nos lucros — O Brasil está pobre de cambiais, mas, há brasileiros que desejam adquirir no estrangeiro objetos de luxo

ARAXA', 26 (De Afranio Melo, enviado dos "Diarios Associados") — Na hora em que as comissões técnicas estavam reunidas, compondo suas mesas diretoras, o sr. Euvaldo Lodi, presidente da Confederação Nacional da Indústria, fazia importantes declarações aos "ssociados". Provavelmente — disse ele — certos setores do comercio vão sustentar opiniões contrarias ao controle do comercio exterior, tal como está sendo exercido. Admitem alguns elementos do comercio que devem ser abertas as portas do pais à entrada de mercadorias consideradas não essenciais, entre as quais existem artigos de luxo. Ora, licença prévia é remedio de urgencia para a defesa de cambiais, e essa defesa se torna imperativa, quando sentimos que o Brasil carece de importar produtos destinados a atender às exigencias absolutas do consumo e especialmente da produção. O pais está pobre de cambiais, muito embora haja brasileiros ricos que desejam adquirir objetos de luxo de procedencia estrangeira. Por que não adquirem eles objetos de luxo de procedencia nacional?"

VEEMENTES DISCUSSÕES SERÃO TRAVADAS

Admitiu o sr. Euvaldo Lodi que veementes discussões serão travadas em torno da licença prévia, nas quais as forças industriais tomarão papel saliente Por outro lado, não crê que a

(Continua na 4ª. pagina)

Grande exito, a 2ª Noite Universitaria

Revestiu-se do esperado brilhantismo, a realização ontem, nos salões do Aero-Clube, da 2ª Noite Universitaria. Elegantemente ornamentado, o aristocratico clube viveu ontem um dos seus momentos de maior animação, estando presente os mais representativos elementos da elite social natalense.

As dansas, que foram iniciados ás 21 horas, tiveram o Concurso da Orquestra Poti, sob a direção de Julius Granados e do Bando Academico do Recife, um dos mais perfeitos conjuntos orquestrais do Norte do pais ,especialmente contratado para a festividade.

MANHÃ DE SOL NO AERO CLUBE

No próximo domingo ás 9 horas, realizar-se-á nos salões do Aero Clube animada Manhã de Sol. A exemplo do absoluto sucesso obtido nessas matinais dansantes em domingos passados, a Diretoria do querido clube do Tirol está empenhada em promover por todo o mês de agosto, intercalando entre o programa de festas noturnas, outras Manhãs de Sol.

A festa de domingo pela manhã não terá reservas de mesas, exigindo, apenas, a Diretoria do Aero Clube, aos seus associados, a apresentação do recibo do mês, na portaria, a fim de evitar o ingresso no Clube de elementos estranhos ao seu quadro social.

Baile de gala amanhã no America

..Como coroamento das festividades do mês de aniversario o America Futebol Clube realizará amanhã o seu baile de gala. A festa está despertando interesse fora do comum em todos os circulos sociais da cidade e todas as mesas da "boite j áestão praticamente reservadas. A festa contará com o concurso da orquestra da Radio Poti sob a direção de Julio Granados e será apresentado um magnifico show. O traje exigido será o de rigor e os associados terão direito a ingresso com o recibo correspondente ao mês de julho. Preparada com grande antecedencia, a festa de amanhã no America está destinada a repetir o sucessos alcançado há um ano atrás quando da inauguração da "boite". A diretoria do clube já ultimou toda sas providencias tudo indicando que a sociedade natalense quanto vem prestigiando as iniciativas do America comparecerá amanhã ao baile com o qual encerrará o campeão do Centenario o seu grande mês de aniversario.

RADIO POTI' DE NATAL

EMISSORA ASSOCIADA

PROGRAMA PARA HOJE

17,00 — Prefixo
17,03 — Musica Popular Brasileira
18,00 — Ave Maria
18,03 — 2.ª Ed. do Grande Jornal Potí — Pat. de Paula Irmãos & Cia.
18,20 — Dois Tombos em dez Minutos — Pat. da Aguardente "Dois Tombos"
18,30 — Eilleen Joyce
19,00 — A Cronica da Noite
19,05 — Zacarias e seus Midnigtters
19,00 — Agencia Nacional
20,00 — Orquestra
— Jacinto Maia
— Quartêto de Saxofones
— Glorinha Oliveira
— Paulo Lira
— Antonio Santos
21,30 — Variedades Musicais
21,55 — Acalanto
22,00 — Encerramento

PROGRAMA PARA AMANHÃ

9,00 — Prefixo
9,03 — Em tempo de valsa
9,30 — Música Popular Variada
10,00 — Severino Araújo e sua Orquestra
10,30 — Ritmos portenhos
11,00 — Dalva de Oliveira
11,20 — A Republica Informa
11,30 — Rapsodias do Ar:
— Melodias Panamericanas
— Mariquinha & Maricota — Pat. da Movelaria IDEAL
— Cartaz Cinematografico Pat. da CIREDA
— A Música do Dia
— Prefixo Musical — Pat. da Alfaiataria Londres
— Gazeta Sonora — Pat. de Santos & Cia. Ltda.
— Cartaz do Rio Grande — Pat. da Empreza Rio Grande Ltda.
— No Mundo do Cinema — Pat. da Fábrica de Mosaicos Penêdo
— 1.ª Ed. do Grande Jornal Potí — Pat. de Paula Irmãos & Cia.
— Cancioneiro Nacional
12,45 — Parabens á Você

Chá-Dançante no Centro Estudantal

A diretoria do Centro Estudantal Poliguar fará realizar no proximo domingo, mais uma animada festividade dançante, a qual será iniciada ás 19 horas, ao som de afinada orquestra.

Constituindo uma das ultimas festividades promovidas para a eleição da Rainha dos Estudantes, é de se esperar que a mesma se revista do maximo brilho. Os ingressos serão cobrados aos preços de 22 cruzeiros para estranhos e 11 cruzeiros para os associados, com direito a um voto para o interessante concurso.

Tribunal do Juri

Julgado, ontem, o reu Joaquim Candido da Costa

Rejeitando a tese de legitima defesa, o juiz Odilon Coelho condenou-o a 6 anos de reclusão — Adiado o julgamento de Severina Bernardo e Maria Helena Soares de Lima

Realizou ontem o Tribunal do Juri a penultima sessão da sua atual reunião.

Deveriam ser julgadas Severina Bernardo e Maria Helena Soares de Lima, autoras do envenenamento do menino José Lima dos Reis, fato ocorrido no Alecrim a 2 de agosto do ano passado. Entretanto, os advogados José Nicodemus e Antonio Soares Filho solicitaram adiamento, pedido que foi deferido pelo presidente, juiz Odilon Coelho, depois de ouvir o promotor Amaro Marinho, que nada opoz.

Compareceu então para ser julgado Joaquim Candido da Costa, soldado da Policia Militar, 2 7anos, potiguar, acusado de haver, na madrugada de 16 de janeiro deste ano, no quiosque "Quitandinha", na praça Gentil Ferreira, bairro do Alecrim, assassinado o garçon Manuel Barbosa dos Santos.

Segundo o inquerito, a vitima chegara ao estabelecimento momentos antes, ligeiramente alcoolizada, ostentando uma faca "peixeira" à cinta. O acusado, na qualidade de policial, conseguiu com um golpe de rapidez desarmar o garçon. A medida provocou logo uma discussão entre o garçon e o soldado, altercação da qual participou, tambem o soldado Antonio Felipe da Silva, que chegará momentos depois e tomará o partido do companheiro de farda. Da discussão foram à luta corporal, que precedeu a morte do garçon, em virtude de uma "peixeirada". Praticado o delito, o denunciado evadiu-se, sem que fosse identificado a tempo pelos circunstantes mas no dia 18 apresentou-se espontaneamente á prisão, confessando o crime.

Recebida a denuncia, o réu foi interrogado pelo juiz Murilo Aranha ,alegando o acusado agira em legitima defesa propria. Na instrução do processo, tambem presidida pelo juiz Murilo Aranha foram ouvidas as testemunhas Luiz Fernandes Campos, Antonio Marques e Murilo Ribeiro Machado. No despacho de pronuncia, o juiz regeitou a tese da legitima defesa, com o qual se conformou o patrono do acusado, advogado Vicente de Souza, que não recorreu da decisão.

Ontem em plenario ,o promotor Amaro Marinho pediu a condenação do réu nas penas de homicidio simples, que variam de 6 a 20 anos, enquanto o advogado Vicente de Souza pediu a absolvição procurando provar a legitima defesa.

Encerrados os debates, já ás 18 horas, reuniu-se o Conselho de Sentença para decidir, regeitando por 5x2 a alegação da legitima defesa, mas reconhecendo por unanimidade a atenuante de que o crime fôra praticado sob intensa emoção do agente ante a injusta provocação. O juiz Odilon Coelho, presidente do Tribunal, condenou então Joaquim Candido da Costa a 10 anos de reclusão, pena base que foi reduzida em vista da atenuante reconhecida pelos jurados, para fixar a pena concreta em 6 anos de reclusão.

Serviram de jurados os cidadãos Paulo Gomes da Costa bacharel em Direito; Francisco de Moura Barreto, comerciante; Wober Lopes Pinheiro, comerciante; Dilermando Gomes Teixeira, bancario; Murilo Freire Cortez, comerciario; João Teixeira de Carvalho, comerciante, e Murilo Tinoco Carvalho, comerciante.

Carne verde e outros generos a qualquer hora do dia

Melhoramentos introduzidos no Armazem Vitoria

A firma D. C. Medeiros, proprietaria do tradicional Armazem Vitoria, na rua Ulisses Caldas esquina da ave. Rio Branco ,acaba de introduzir no estabelecimento varios melhoramentos. Nas novas instalações estão incluidas duas grandes peças frigorificas, compreendendo um refrigerador de 60 pés cubicos e um possante e elegante balcão-geladeira de marmore.

A exemplo dos congeneres especialistas dos grandes centros do sul, o Armazem Vitoria está desde já aparelhado a servir a qualquer hora do dia iguarias finas, carne verde, carne de porco, coxões de porco e demais generos alimenticios que de costume só podem ser adquiridos nos mercados publicos durante as primeiras horas matinais. Os melhoramentos introduzidos no estabelecimento vem ao encontro de uma velha aspiração das donas de casa da cidade, livres agora das costumeiras dores de cabeça, na emergencia de organizarem na undecima hora um jantar especial, ou quando a empregada imprevidente não conseguiu o suficiente para as refeições do dia.

Em palestra com a reportagem, esclareceu o sr. Democrito Coriolano de Medeiros, progressista titular da firma proprietaria, que o Armazem Vitoria terá em breve instalados tambem frigorificos para leite, peixe e legumes. Adiantou que essas ampliações e melhoramentos representam o marco inicial de um vasto programa de expansão comercial, destinado a tornar o estabelecimento um dos melhores aparelhados no pais.

Tarde Feminina amanhã no Rex

SORTEIO DE VALIOSOS BRINDES — ATRAÇÕES RADIOFONICAS

Na conformidade do que vem sendo feito todas as tardes de sábados, será apresentada amanhã no cinema Rex, a Terceira Tarde Feminina, que como as anteriores, apresentará grande número de atrações, sorteio de valiosos brindes, dentre os quais um no valor de Cr$ 500,00, além de atrações radiofonicas. A orquestra Potí sob a direção de Julio Granados executará novos números especialmente escolhidos para a Tarde Feminina, o poeta Zé Praxedes voltará a participar da Terceira Tarde Feminina e outros cartazes do rádio serão apresentados nesse divertimento que vem conquistando o publico natalense nas tardes de sábado.

Na tela será apresentado amanhã o filme "Tragédia no Mar", escolhido especialmente para os frequentadores das Tardes Femininas. Serão cobrados os ingressos ao preço unico de Cr$ 4,80.

A Tarde Feminina de amanhã terá, como as anteriores, o patrocinio exclusivo da SEPAN.

9º Concerto da Cultura Musical

DIA 5 DE AGOSTO 9º CONCERTO DA CULTURA

Inegavelmente a Sociedade de Cultura Musical, vem sendo conduzida firme e vitoriosamente para o seu grandioso destino.

Depois do memoravel concerto do Quarteto Italiano com que inaugurou a temporada com artistas internacionais e mais ainda, depois do grande triunfo com o recital de despedida de Oriano de Almeida, realizado ante-ontem com invulgar exito, anuncia agora um outro grande espetaculo de arte com a apresentação do pianista checo Eric Landerer, uma das figuras de maior evidencia do cenario artistico da Europa.

A vinda de Eric Landerer a Natal representa uma vitoriosa iniciativa da Cultura Musical em cumprimento ao que vinha anunciando de oferecer aos seus associados recitais com as celebridades mundiais do cenario artistico internacional.

Eric Landerer conta com uma carreira de magnificos triunfos em Paris, Madrid, Barcelona, Praga, Varsovia, Chicago, Buenos Aires, contando ainda com mais de 200 concertos na America Latina. E' um artista de larga experiencia e amadurecido através a arte de interpretar. Eric Landerer conta apenas 37 anos de idade, achando-se na plenitude dos seus recursos técnicos de que tanto alarde fazem os mais reputados criticos do mundo.

Esta noticia será para os socios da Cultura motivo de novas satisfações que terão assim o ensejo de entrar em contacto com um verdadeiro mestre do teclado.

A CIDADE

Na apreciação dos esforços desenvolvidos pelo Chefe do Governo Estadual em sua recente viagem ao Rio, merece o maior destaque a atenção dispensada à obtenção do auxilio federal para um andamento mais rápido da construção do Instituto de Educação.

Lançada a pedra fundamental há cinco anos, ainda hoje, apesar de todos os esforços do Governo do Estado que não permitiu a sua paralisação completa, a grande obra está praticamente em sua fase inicial, tão vultosos os recursos de que ainda necessita o Departamento de Educação para conclusão de sua primeira parte. E' claro que aqui não deesjamos subestimar os recursos empregados pelo Estado até agora. E si há serviço no Estado que toda a população acompanha com o maior interesse e carinho, esse é sem dúvida, a construção do Instituto de Educação.

Mais de 1.000 moças e rapazes sofrem anualmente as dificuldades da falta de espaço e de comodidade em dois prédios separados, distantes um do outro e sem as mais rudimentares instalações indispensaveis à pedagogia moderna. E' claro que só por um esforço sobrehumano de mestres e governantes não foi o Estado obrigado a limitar a matricula no único estabelecimento de ensino secundário, praticamente gratuito, aqui existente.

Os dois milhões de cruzeiros prometidos pelo Governo são indispensaveis à continuação mais rápida de uma obra à qual o Departamento de Educação vem dispensando, com os parcos recursos do Estado, uma atenção digna de encomios por parte da população norte-riograndense. — X.

Não está satisfeita a ala queremista do P.S.D.

Ratifica o Senado italiano o Pacto do Atlantico

176 contra 81 votos, o resultado da votação

ROMA, 30 (UP) — Havia sido combinado que a votação do Pacto do Atlantico, no Senado, fosse realizada em votação secreta, mas devido á hora adiantada foi aceita uma proposta dos democratas-cristãos para que se votasse imediatamente. Verificou-se então o resultado de 176 a favor e 81 contra a ratificação.

O unico que se absteve de votar foi o monarquista Alberto Bergamini. O velho politico Vittorio Emanuelle Orlando, depois de anunciar que não votaria ,porque o Pacto era uma imposição dos vencedores aos vencidos, acabou votando contra O mesmo fez o sr. Francesco Nitti, outra personalidade tradicional.

Por sua vez o filosofo Benedetto Croce e o primeiro presidente da Republica italiana, Enrico de Nicola, votaram a favor.

Greve de trabalho lento

LONDRES, 30 (UP) — As mercadorias se acumulam na habitualmente movimentada estação de cargas da Broad Street, uma vez que os ferroviarios prosseguem ali, pelo segundo dia consecutivo, na greve de trabalho lento para aumento de salarios.

Enquanto isso, os delegados do Sindicato Nacional dos Ferroviarios, que ameaçou convocar uma greve geral de trabalho lento, reuniram-se para tomar conhecimento de um relatorio sobre as negociações realizadas ontem com a administração das ferrovias nacionalizadas. Acredita-se que esse relatorio contenha boas perspectivas.

DIARIO DE NATAL

ORGÃO DOS "DIARIOS ASSOCIADOS"
Fundado em 18 de Setembro de 1939

ANO X — NATAL — Sabado, 30 de Julho de 1949 — Nº. 1.948

Não haverá remodelação no secretariado paulista

Sem fundamento a noticia que circulou na capital do país, a proposito dos ultimos acontecimentos no Estado bandeirante — Não demonstra inquietação o sr. Ademar de Barros — Verdadeiro protesto contra a pressão que vem sofrendo o governo paulista, as saídas dos srs. Caio Dias Batista e Marcelo Rodrigues — Tomou posse o novo secretario da Viação

RIO, 30 (Meridional) — Não tem qualquer fundamento a noticia que circulou na cidade de que o governador Ademar de Barros, em vista da demissão já concedida ao sr. Caio Dias Batista da secretaria de Viação e da demissão solicitada pelo sr. Marcelo Ulisses Rodrigues da secretaria da Fazenda, estaria inclinado a realizar uma reforma geral em seu secretariado, já tendo para isso em mãos, o pedido de demissão de todos os seus secretarios. De Campos do Jordão onde se encontra o governador, acompanhando de parte o desenrolar da crise que se abateu sob sua administração, não demonstrando entretanto, maior inquietação pelo sucedido. Quanto à demissão solicitada pelo sr. Marcelo Ulisses Rodrigues podemos informar que o sr. Ademar de Barros ainda não tomou nenhuma posição a respeito, mostrando-se mesmo inclinado a aceitar aquela exoneração.

RIO, 30 (Meridional) — Os acontecimentos de São Paulo estão sendo muito comentados pela imprensa do Rio, estando caracterisada a crise com as hostilidades abertas entre o governo federal e o estadual, reiniciada na atual fase com a denuncia do acordo trabalhista.

As saídas dos srs. Caio Dias Batista e Marcelo Rodrigues constituem protestos contra a pressão que vem sofrendo o governo do sr. Ademar de Barros, salientando-se que o sr. Caio Dias Batista disse que deixava o cargo devido a necessidade de facilitar a união dos paulistas, acrescentando em sua longa carta de demissão: "Julgo chegada a hora em que o povo deve saber dos impecilhos que tem sido antepostos a seus interesses por aqueles que colocam o objetivo de anular a pessoa de vossencia, acima dos interesses do Brasil e de São Paulo, culminando com a serie de casos em que os interesses de São Paulo têm sido postergados".

"Diante do espetaculo em que São Paulo tem seu prestigio destruido ante a Federação Brasileira, e sacrificados os seus mais legitimos interesses, vemos, com tristeza, que os paulistas exatamente no momento em que deveriam se unir para salvaguardar o patrimonio que constitui o orgulho da Nação, estejam se desagregando.

Como membro do governo de São Paulo, sinto os meus movimentos tolhidos para dizer a seu povo tudo o que sei como testemunha autorizada o que tem sido e tem passado nestes dois e meio anos de governo".

TAMBEM O SR. MARCELO RODRIGUES PEDIU DEMISSÃO

S. PAULO, 30 (Meridional) — O sr. Marcelo Rodrigues, secretário da Fazenda, dirigiu uma carta ao governador Ademar de Barros, solicitando exoneração do cargo. Diz que as declarações que fez pela imprensa e rádio, em momento de emoção, incompatibilizaram-no para o exercicio do cargo, acrescentando: "Não pude reprimir o desejo de revelar ao povo de São Paulo, a situação politica. Estou certo que ainda assim prestei minha colaboração sincera e leal ao amigo". Após ressaltar a obra administrativa do atual governo de São Paulo, termina a missiva reiterando solidariedade ao sr. Ademar de Barros.

EMPÓSSADO O NOVO SECRETARIO DA VIAÇÃO

S. PAULO, 30 (Meridional) — Realizou-se na Secretaria da Justiça a posse do novo secretário da Viação, sr. Eduardo Celestino Rodrigues, que substituirá o sr. Caio Dias Batista, provável candidato do PSP ao futuro governo do Estado. O sr. Caio Dias discursou, reafirmando apoio politico ao sr. Ademar de Barros.

Toda a imprensa carioca comenta a conclusão dos entendimentos "Considero auspiciosa a formula a que chegaram os três presidentes"-- declara o sr. Milton Campos"

RIO, 30 (Meridional) — Todos os jornais fazem comentarios em torno da feliz conclusão dos entendimentos entre os tres partidos. O "Correio da Manhã" considera vitoriosa a ala dutrista do PSD, a qual sempre apoiou os pontos de vista da UDN e do PR.

O "Diario Carioca" informa que a ala queremista do PSD não está satisfeita e assim o sr. Batista Luzardo seguirá para o sul, afim mde coordenar a candidatura do sr. Walter Jobim, para opôr á candidatura do acordo inter-partidario.

PARTIDOS QUE SERÃO CONSULTADOS

RIO, 30 (Meridional) — Os partidos que deverão ser consultados sobre a sucessão de acordo com a declaração conjunta de ontem, são os seguintes: Partido Trabalhista Brasileiro, Partido Social Progressista, Partido Socialista Brasileiro, Partido Libertador, Partido de Orientação Trabalhista, Partido Democrata Cristão, Partido Social Trabalhista e Partido de Representação Popular. Ressalta-se que o primeiro ponto da declaração refere-se ao que o candidato unico implicaria num canddiato único para todos os partidos o que já sofreu criticas do senador Getulio Vargas e de Ademar de Barros.

AUSPICIOSA A FORMULA

BELO HORIZONTE, 30 (Meridional) — Osr. Milton Campos a propósito da declaração conjunta, disse: "Considero auspiciosa a fórmula que acabam de chegar os presidentes dos partidos ora em entendimentos para encaminhar o problema da sucessão presidencial. Houve uma convergencia de pontos de vista e continuarão os esforços patrióticos para encontrar a solução satisfatória dos altos interesses em causa".

APOIO A' FORMULA JOBIM

RIO, 30 (Meridional) — O deputado Jonas Correia, que recentemente saiu do PSD carioca, ingressando no partido do sr. Ademar de Barros, regressou hoje de São Paulo. Disse que naquele Estado não se discute politica, mas se trabalha, acrescentando: "Posso assegurar que o governador Ademar de Barros dará apoio à Fórmula Jobim. Sendo convidado ,tomará parte nas demarches da sucessão ou se fará representar pelo secretário geral do partido, sr. Paulo Nogueira Filho. Entretanto não quer dizer que o governador Ademar de Barros apoia as idéias de Nereu Ramos.

Finalizando disse que a próxima campanha sucessorial será empolgante.

ALTERAÇOES ESSENCIAIS NA PRIMITIVA FORMULA DO GOVERNADOR GAUCHO

RIO, 30 (Meridional) — O deputado Paulo Nogueira Filho, secretário-geral do PSP, falando sobre a declaração conjunta dos três partidos, disse: "Acho que a nova fórmula altera essencialmente os fundamentos da fórmula primitiva do governador Jobim. Nosso partido examinará a questão na próxima semana, quando regressar do interior o governador Ademar de Barros".

Será a maior refinaria do hemisferio sul-ocidental---

Fala o sr. Robert Connellyvice sobre as possibilidades da refinaria de 45 mil barris, a ser instalada brevemente

RIO, 30 (Meridional) — O sr Robert Connellyvice, presidente da Hidrocarbon Research Inc., que vae construir e planejar a construção da refinaria de 45 mil barris disse que a mesma será a maior de todo o hemisferio sul ocidental e poderá produzir os seguintes produtos: Oleo combustivel, oleo diesel, querozene, gazolina motor, gazolina aviação e gaz liquido, todos produtos indispensaveis á economia brasileira no tempo de paz e sólida base para a emergencia de uma guerra.

Parte dos produtos será extraida do óleo cru e parte será tirada da unidade "topping". A refinaria produzirá o vapor a eletricidade que precisa, fará o bombeamento de agua, terá laboratorios, edificios de administração, equipamento contra fogo, oficina mecanica e demais facilidades A refinaria deverá estar concluida dentro de três anos e o preço aproximado será de 400 milhões de cruzeiros.

FALA O CEL. HEITOR PEDROSO

RIO, 30 (Meridional) — O cel. Heitor Pedroso, presidente da companhia que representa no Brasil a Hidrocarbon constituirá uma grande refinaria de 45 mil litros e disse que a mesma poderá refinar os produtos do xisto betuminoso existente no pais em grande quantidade ,o que poderia abastecer de petroleo o Brasil, durante muitos anos ,independentemente do Exterior. Tambem usará o petroleo da Venezuela e do Oriente Medio. A refinaria está projetada para trabalhar com grande variedade de óleo cru, qualquer que seja a fonte.

Reconquistada a cidade de Leinhaja

CANTÃO, 30 (UP) — Fontes nacionalistas dizem que com a chegada de reforços de tropas do governo, foi reconquistada a cidade de Leinhaja 28 quilometros ao leste de Heng Yang. Caso seja confirmada essa noticia, a mesma poderia dar em resultado um estancamento provisorio dos ataques comunistas contra a linha nacionalista.

49 por cento das ações das refinarias para o I.A.P.E.T.E.C.

Consultada a delegação baiana sobre como receberia a proposta do sr. Hilton Santos, presidente daquela autarquia neste sentido — A Baía se reservará para emitir sua opinião acerca do petroleo, oportunamente

ARAXA', 26 (De Raimundo Mata, enviado especial dos 'Diarios Associados" da Baia) — Estamos seguramente informados de que a delegação baiana á Conferencia, durante a segunda sessão, referente á produção industrial, foi consultada pelo sr. Hilton Santos, presidente do IAPTEC sobre como receberia a proposta a ser levantada pelo referido Instituto, no sentido de participar o mesmo "nas refinarias de petroleo com quarenta e nove por cento das ações, tendo direito de controle sobre as empresas, uma vez que estas, constituidas, interessam á coletividade".

O sr Hilton Santos entrou em entendimento com um delegado da Baia, procurando fazer que a sugestão partisse da delegação baiana. O caso, todavia, foi examinado demoradamente, em carater sigiloso, por se tratar de assunto de alta responsabilidade, ficando resolvido que a delegação não deseja ser a responsavel total de proposição, o que importaria em dar á mesma carater de conclusão das classes produtoras. Considerou-se o fato sob varios aspectos ,principalmente sob o ponto de vista apresentado pelo delegado Orlando Gomes, que estranhou a proposta, considerando que a mesma desvirtua as finalidades do Instituto e ,demais disso constituiria um perigo o controle de autarquia, que viria a transformar-se em verdadeiro "trust" o que justamente se procura evitar, ante a complexidade do assunto.

Acha a delegação baiana que se não poderia discutir o assunto sem se saber o que pensa o governo sobre a questão das refinarias. Por outro lado, o caso envolveria o pronunciamento dos orgãos tecnicos, como o legislativo e o proprio Conselho Nacional d ..etroleo. A proposito, um delegado do CNP chegou mesmo a dizer no curso dos debates, o seguinte:

"O que desejaria saber era se a proposição representaria uma proposta do governo ou o seu pensamento"

Deliberou-se, finalmente, responder que a delegação baiana não fará propostas nesse sentido, como tambem não deseja discutir problemas do petroleo, por causa de sua complexidade, num plenario de tal natureza, quando não tem elementos para reclamar senão como compensação, que se construam as distilarias na Baia, onde o petroleo é produzido, como unico meio de beneficiar-se a riqueza produzida pelo Estado

Um representante da delegação baiana fará sentir ao sr. Hilton Santos essa opinião ,informando-o de que a Baia se reservará para emitir sua opinião, quando o assunto surgir na respectiva Comissão ou no plenario. Tal fato é, aliás, considerado sensacional e, por isso mesmo, a delegação baiana combinou maior reserva sobre a consulta, para evitar repercussões. Apuramos, todavia, que no caso de a Baia não apresentar a proposta, será a mesma apresentada por intermedio de outra delegação no sentido de que prossigam os entendimentos.

Por outro lado, a delegação baiana foi procurada por um delegado de São Paulo, o qual disse que, em materia de petroleo, gostaria de segiur sua opinião, considerando a circunstancia de que é a Baia quem produz o petroleo e, assim melhormente conhece o problema, não obstante Pernambuco trazer a tese que defende a instalação de uma refinaria naquele Estado, ao invés de ser instalada no Estado do Pará.

Grande agitação ontem em Fortaleza

Elementos da Frente Cearense de Libertação Democratica tentaram impedir a realização da 4.ª Convenção Estadual do PRP, no Teatro José de Alencar — Outros incidentes verificados na praça José de Alencar — Reportagem dos acontecimentos pelas Emissoras Associadas do Ceará

FORTALEZA, 30 (Meridional) — Esta capital viveu, ontem, horas de grande agitação, com sucessivos choques entre elementos do extinto Partido Comunista do Brasil e do Partido de Representação Popular. Cerca das 15 horas, o Teatro José de Alencar, onde se realizava a 4ª Convenção Estadual do PRP, foi invadido por individuos pertencentes à Frente Cearense de Libertação Democrática, que tentaram espalhar iodoformio na platéia. Membros das brigadas de choque do PRP remanescentes da extinta Ação Integralista Brasileira, reagiram imediatamente, travando-se, então, violenta luta. Em consequencia, morreu o comunista Jaime Caiado e receberam ferimentos três pessoas. No decorrer da tarde, ocorreram outros incidentes na praça José de Alencar, que somente terminaram com a intervenção do Corpo de Bombeiros e depois da Força Policial.

Enfrentando todas as ameaças dos comunistas e contando com a garantia da policia que cercou o Teatro José de Alencar, o Partido de Representação Popular conseguiu realizar, às 21 horas, a sessão de encerramento de sua 4ª Convenção Estadual, com a presença dos srs. Plinio Salgado, Gofredo da Silva Teles, José Mayrink e outros proceres populistas .A sessão teve inicio 50 minutos depois da hora fixada anteriormente e foi transmitida, em ondas curtas e medias, para todo o Brasil, pela Ceará Radio Clube, que tambem fez uma completa reportagem dos acontecimentos que abalaram, ontem, esta capital.

NORMALIZOU-SE A SITUAÇAO

FORTALEZA, 30 (Meridional) - A's 10 horas da noite a situação normalizou-se, estando o Teatro José de Alencar e a praça fronteira fortemente guardadas por forças embaladas, a fim de garantir a convenção do Partido de Representação Popular, tendo o sr. Plinio Salgado discursado. Reina na cidade ainda grande intranquilidade, provocada pelos tiroteios que causou a morte do comunista João Caiado.

Debatida a situação no Maranhão

Admite-se a hipotese de ser enviado áquele estado como observador o chefe do gabinete do Ministro da Justiça

RIO, 30 (Meridional) — Na conferencia dos srs. Nereu Ramos, Prado Kelly e Artur Bernardes com o presidente Dutra foi debatida a situação do Maranhão, tendo aqueles solicitado urgentes providencias. Logo após, o gal. Dutra chamou em seu gabinete o ministro da Justica, admitindo-se então a hipotese da ida ao Maranhão do sr. Junqueira Aires, chefe de gabinete do sr. Adroaldo Mesquita, afim de tomar conhecimento da situação.

REINA CALMA NA CIDADE

S. LUIZ DO MARANHÃO, 30 (Meridional) — Voltou a reinar calma nesta cidade, depois que se anunciou a vinda de um observador de confiança do presidente da República, em face dos ultimos acontecimentos.

NADA FOI RESOLVIDO AINDA

RIO, 30 (Meridional) — Com referencia às noticias da ida do sr. Junqueira Aires, chefe de gabinete do ministro da Justiça, ao Maranhão, a fim de observar os serios acontecimentos politicos dali, apuramos que até o momento nada foi resolvido. O gal. Dutra e o sr. Adroaldo Mesquita realizaram demoradas conferencias sobre a situação maranhense, estudando-se a possibilidade do envio do sr. Junqueira Aires, tendo o chefe de gabinete sido posto a par do assunto, porém não recebeu nenhuma ordem de embarcar, até o momento.

EM MACAIBA

A Empresa São Cristovão, solidaria com as festas de inauguração das obras realizadas na vizinha cidade de Macaiba, pelo eminente Prefeito daquele municipio, sr. Luiz Curcio Marinho, põe a disposição do povo que queira abrilhantar aquelas solenidades no proximo domingo, Onibus gratuitos, que sairão da Praça Gentil Ferreira, no Alecrim, às 13,30 horas, regressando a esta cidade às 18 horas.

Conferencia de Araxá

Participarão os jornalistas dos debates

Telegramas enviados ao Diario de Natal pelo jornalista Romildo Gurgel

ARAXA', 26 — Comunico que a delegação mineira ofereceu hoje um coquetel á imprensa, tendo o presidente da Comissão de Recepção pronunciado um discurso de saudação. Devidamente credenciado, agradeci a expressiva homenagem em nome de todos os jornalistas presentes. **Romildo Gurgel**.

ARAXA', 29 — Na segunda sessão plenária da Conferencia de Araxá, realizada hoje, fui o primeiro orador, pedindo que fosse concedido aos jornalistas de todo o Brasil, credenciados no Congresso, o direito de participar dos debates e apresentar sugestões no plenário e nas comissões técnicas, à semelhança dos acessores. O sr. Euvaldo Lodi, na presidencia da mesa, aceitou a minha proposta, que foi muito bem recebida pelos confrades de imprensa e convencionais. Abs., **Romildo Gurgel.**

TESE APRESENTADA PELA DELEGAÇÃO PAULISTA

ARAXA' 30 (Meridional) — A delegação paulista apresentou uma tese visando o fortalecimento do consumo interno e incremento da industrialização do Brasil e adoção de medidas visando evitar a entrada no pais de capitais de representantes de mercadorias já fabricadas no Brasil.

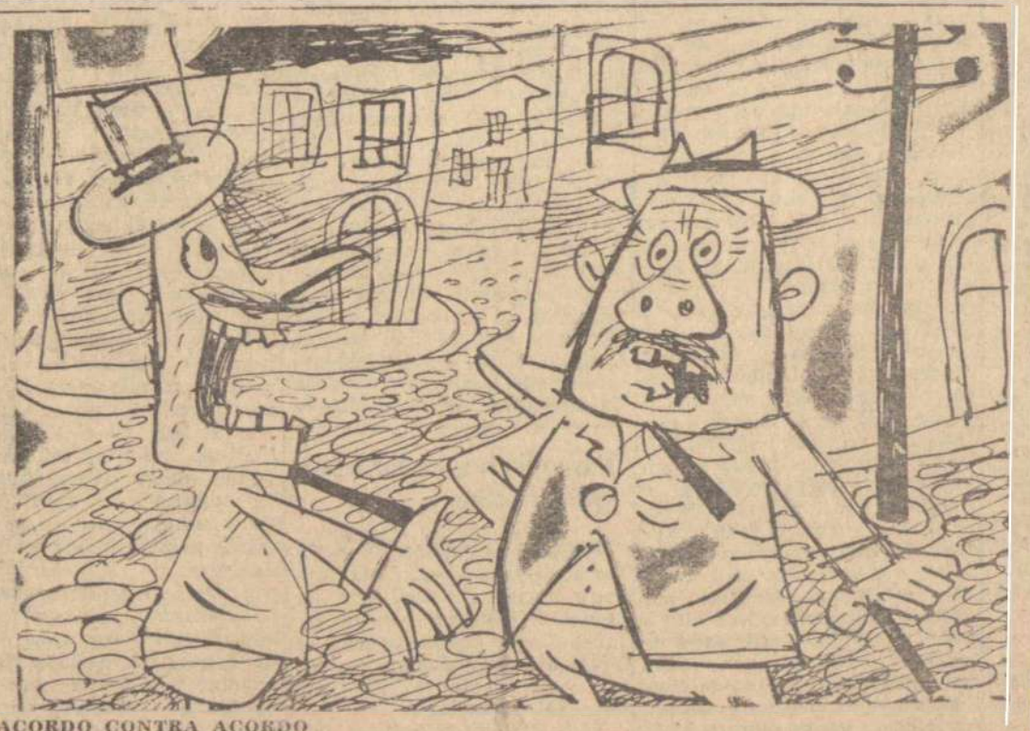

ACORDO CONTRA ACORDO

— Cada vez mais os três se entendem.
— Como? Kelly, Nereu e Bernardes?
— Não. Getulio, Ademar e Nereu.

(Charge de Augusto Rodrigues — Distribuida pela AGENCIA MERIDIONAL)

DIARIO DE NATAL

Orgão dos "Diarios Associados"

Propriedade da "Empresa O DIARIO Ltda."
Redação e Oficinas: — Av. Rio Branco, 325
Fundado a 18 de Setembro de 1939

Diretor e Gerente
Edilson Varela

ASSINATURAS:

Ano	Cr.$	130,00
Semestre	"	70,00
Avulso	"	0,80
Atrasado	"	1,00

SUCURSAIS:
Serviço de Imprensa Ltda., Rua 7 de Abril
SÃO PAULO
Serviço de Imprensa Ltda., Ed. Odeon (sala 802)
RIO DE JANEIRO

Reabilitação do Juri

Começada com excessivas dificuldades, que procurámos acentuar nestas mesmas colunas, decorrentes sobretudo do descaso dos jurados, que não atendiam às devidas convocações, a atual sessão do juri termina numa espécie de significativa contribuição á reabilitação do papel do tribunal popular, em nosso meio.

Uma das mais constantes e sérias acusações que se têm formulado, sempre, contra a instituição do juri, é a que o apresenta como fonte de injustiça dos seus veredictos; veredictos que, além de proferidos por juizes de fato, por pessoas em determinados casos inteiramente leigas ás conceituações legais, descambam ás vezes em atitudes de favoritismo, sob a pressão de circunstancias das mais diversas naturezas... Em muitos ensejos, realmente, o que se vê é que, quem menos se acha em causa é o réu, — cercado o julgamento de cortinas de fumaça de interesses pessoais ou de grupos, que sobrepairam aos legitimos interesses da coletividade, na sua necessidade de saneamento moral e de castigo aos responsaveis por atentados á segurança ou á vida individual, — atentados que traduzem sempre em ameaças ao equilibrio social.

Na sessão do juri desta cidade, que ontem realizou seus ultimos trabalhos, o crime encontrou, dia por dia, juizes a impôr condenações e penas. Não aconteceu uma só vez felizmente, como em anteriores oportunidades, quando a cidade, á noite, sabia, estarrecida, da absolvição de réus verdadeiramente monstruosos, — aparecendo como angélicas criaturas pela fria complacencia do tribunal popular.

Não pretendemos chegar aqui ao ponto de admitir como sem remissão e sem excusas relevantes quantos réus sejam conduzidos á barra do juri. O crime pode ter tambem suas razões, poderosas e ponderaveis.

Mas a realidade é que isso acontece apenas em raras exceções. E a regra geral é aceitarem-se os mais inócuos argumentos para jogar na rua um criminoso sem entranhas e sem escrupulos.

Dos membros do conselho de sentença que, ontem, acabaram sua tarefa, pode-se dizer que cumpriram o seu dever de juizes e de cidadãos.

Em busca da normalidade cambial

ASSIS CHATEAUBRIAND

RIO, 27.

As noticias que chegam de Nova York acerca da atual politica de importação do governo, são apenas auspiciosas. A onda de pessimismo, que ali se criara, como um reflexo do nosso estupido pessimismo domestico, entra a dissipar-se. Já não se fala mais em emprestimo, que em prestimo em nada resolveria o assunto, pela via permanente que se deseja e se procura. O que os americanos nossos amigos de verdade pretendem é que se faça aqui o que eles tambem fazem em hora de apuros. Ou seja passar o cinturão na barriga e apertá-lo até o ultimo furo do loro.

Se é preciso importar pouco, vamos comprar menos. Se já não é mais toleravel o supérfluo cortem-se o supérfluo e até mesmo algumas fatias o indispensavel. E' tambem recorrendo á economia que se vencem as dificuldades que nos assaltaram na estrada da vida.

Não se pense que o mundo ande folgado. Volto da Europa atonito com a falta de crédito comercial em Londres, Paris e na Suecia. O fenomeno não é diferente nos Estados Unidos. Depois da inflação da guerra, todos os paises se ejam curar-se da politica de gastos exagerados, que superavam os orçamentos de receita. Dois dos caminhos mais seguros para o combate á inflação são a restrição do credito e a contração do meio circulante. E' o que se faz na Europa. E, por mais que tambem se realiza nos Estados Unidos. E' o dinheiro para novos investimentos uma das mercadorias escassas dos Estados Unidos. Disso o presidente Truman, ha poucas semanas. "Não conheço maior disparate economico, nos tempos que correm, do que a preocupação de orçamentos equilibrados". A primeira vista, uma frase desse calibre oferece a impressão de que as torneiras do credito e do dinheiro estão abertas, para grandes jorros na America. Vão lá, e verão os obstaculos com que lutam as industrias que operam em grande, a fim de levantar dinheiro para financiamento das encomendas que recebem do mercado interno e externo. O chefe de uma das maiores industrias dos Estados Unidos me dizia o ano passado: 'Corta-me o peito mandar você colocar as suas ordens de mais transmissores de 50 kilowatts em outra fabrica. Mas nós não temos mais como fazer credito para as encomendas que temos".

Toda a economia que fizemos hoje estejamos certos que será bem recebida pelo grande mercado do norte, o qual regula a nossa vida economica e financeira.

E' vezo nosso, nos dias de apertos de letras de exportação, atacar a Carteira de Cambio. Ela é o bode expiatorio nos momentos de penuria de dollars ou de francos suiços. E' que esquecemos o peso das responsabilidades que a gravam. Vamos fazer uma revista sumarissima dos encargos da Carteira de Cambio? Não tenho nenhum especialista ao lado que me faça de espirito-santo de orelha na discriminação dos onus da Carteira. De memoria, ocorre-me: a) os compromissos do comercio exterior do pais; b) os do governo federal, expressos no serviço da divida externa da União, dos Estados e dos municipios, e dos corpos diplomaticos e consular; c) os das companhias de utilidade publica, que se abastecem de materias no estrangeiro e para ali mandam juros e dividendos de obrigações e capitais; d) os das estradas de ferro e portos do governo, que compram materiais e combustiveis no estrangeiro; e) os do "lend lease", ou seja o material de guerra americano, vendido com desconto ao Brasil, durante a conflagração; f) os da autarquia das estradas de rodagem, que adquirem materiais para seus serviços no exterior; g) os de materias das companhias de aviação comercial, que compram desde as aeronaves ás peças de substituição e o combustivel, tudo nos Estados Unidos; h) e, por fim, os compromissos correspondentes á importação de mercadorias isentas até ontem de licença prévia, como o cimento, produtos farmaceuticos, generos alimenticios, etc.

Como fazer dollars e outras moedas fortes como uma Europa ainda economicamente debil e impotente para restabelecer as linhas do comercio multi-lateral?

Quando os golpes cessam contra a Carteira de Cambio, apanham de raspão a outra de Importação e Exportação. E' essa uma injustiça, fruto da ignorancia com que são apreciados os esforços dos funcionarios dedicados que a dirigem.

Se a Carteira de Importação e Exportação só controlava o que estava na licença prévia, como diabo poderia ela impedir que as correntes do cambio se desequilibrassem?

Agora porem, as coisas vão entrar nos seus eixos e mais depressa do que se pensa. Com o orçamento das disponibilidades destinadas ás importações será possivel daqui por diante regulamentarem-se as importações e comprimi-las até ao ponto de podermos pagar os atrasados. Não tenham sobroço os brasileiros: na toada em que entramos, daqui por diante, em quatro ou cinco meses, o comercio internacional do Brasil terá entrado no seu ritmo normal.

O jornalista Joaquim Nabuco

Austregésilo de ATHAYDE

O sr. Mucio Leão estudou, numa conferencia pronunciada no curso sobre Nabuco, que o Instituto Historico organizou para comemorar o seu primeiro centenario, a figura do jornalista que tanto relevo adquiriu na vida do grande pernambucano.

Foi uma analise completa e judiciosa da ação de Nabuco na imprensa do país e pela qual se vê que o jornalista não é menor do que o orador, o historiador ou o diplomata.

Todas essas atividades Nabuco as exerceu no mesmo nivel de eficiencia, com as nobres qualidades do seu espirito.

* * *

Onde me pareceu que o sr. Mucio Leão traduziu o seu desencanto pelo jornalismo moderno, foi ao dizer que a cultura, a linguagem escorreita, o senso artistico dos artigos de Nabuco o colocam, se não fóra, pelo menos num plano superior á imprensa.

E' verdade que os padrões de hoje não são os mesmos de ontem, nem as bancas de jornal são agora frequentadas por homens da mesma elevação espiritual que tiveram os grandes jornalistas brasileiros da segunda metade do século passado e do primeiro decenio da Republica.

Nabuco, como Rui, procurava dar aos artigos uma substancia capaz de vencer o efemero do trabalho jornalistico. Não o fazia porem, porque fosse menos jornalista e, sim, porque juntava ao jornalismo a força da sua cultura, que essa, sim, é que comunica ao transitorio o poder da sobrevivencia e o interesse para a posteridade.

O sr. Mucio Leão deu-nos um retrato esplendido do jornalista precisamente porque accentuou nos seus traços as qualidades que hoje rareiam, mas não deixam de ser tipicas do melhor jornalismo.

RETRATO DO BRASIL

Futuro do papel

A industria de papel está em franco desenvolvimento, o que se verifica pelas frenquentes ampliações dos capitais investidos, pelo progressivo crescimento do numero de empresas, continuo aumento da produção e consumo do artigo, aparecimento de novos centros produtores em diversas Unidades da Federação, diversificação da produção, inclusive papel para imprensa, decréscimo da importação do similar estrangeiro, etc. No periodo de pre-guerra — 1937-1939 —, o numero de estabelecimento industriais do ramo, segundo relata "Conjuntura Economica", era de cerca de 28. Ao terminar o conflito, já se contavam 38. Atualmente, existem uns 50 nucleos fabris, colocando-se o Estado de São Paulo na vanguarda, com 22 unidades.

Tomando como base os preços medios unitários do produto, no ultimo triênio — 1946-1948 —, pode-se calcular o valor médio da produção nacional em 1.156 milhões de cruzeiros; o valor do papel importado, em 390 milhões, e a média do consumo nacional do produto, em cerca de 1.648 milhões de cruzeiros. Adicione-se á quantia média correspondente á importação do papel no triênio em questão, a soma de 253 milhões de cruzeiros, gasta, no mesmo periodo, com a importação de celulose para a fabricação de papel, e ter-se-á a importancia média total de 643 milhões de cruzeiros, empregada na compra de divisas para a obtenção do papel e matéria prima para sua fabricação.

Deve-se assinar, porém, que a sensivel redução no movimento de importação do produto e da matéria prima em apreço, de 1947 a 1948, não resulta apenas da dificuldade de cambiais. Para tanto, concorreu tambem o aumento ponderavel da produção nacional. Quanto ás espécies fabricadas entre nós, predomina o tipo de papel para embalagem, seguido imediatamente dos tipos para impressão, para escrever e outros.

O tipo papel para impressão abrange a espécie destinada á imprensa, cujo consumo oscila entre 75 e 80 mil toneladas, sendo que a produção nacional apenas alcança um terço das nossas necessidades. Toda a nossa produção está localizada no Parana. Talvez no corrente ano a produção dessa espécie atinga 30 mil toneladas. A fim de satisfazermos, porém, as necessidades de nosso mercado interno, teremos de importar cerca de 50 mil toneladas.

aonodédemo ETAOIN ETAOIN ETAIONNN UNUNUNNN

O papel da America

DOROTHY THOMPSON

Copyrigth dos "D. A."

NOVA YORK, — via radio — Onde primeiro se registam os perigos é sempre ali onde há probabilidade de que venham a tornar-se agudos o mais cedo. Assim é como os observadores economicos da imprensa europeia vinham, desde abril manifestando sua ansiedade com a crise que, só recentemente, começou a preocupar os leitores americanos.

E' caracteristico de todos os governos o fato de que raramente digam a seus povos a verdade integral. Quando são necessarios mudanças fundamentais de um padrão anteriormente estabelecido, para inicio de uma nova epoca decisiva que tem a probabilidade de durar algumas gerações, os governos se apresentam com medidas que seriam exigidas por mudanças destinadas a atender a uma emergencia temporaria. Então, mais cedo ou mais tarde, elas têm de vir, com a má noticia de que a "emergencia" não foi vencida e de que são necessarias novas medidas. Nesse ponto, a reação do publico tende ao desapontamento, á desilusão ou mesmo ao panico, em face do "fracasso".

* * *

O plano "Marshall" eliminava a esperança de que, até 1952 a Europa alcançaria a independencia economica com relação aos Estados Unidos, a unidade o restabelecimento da conversibilidade monetaria, o intercambio comercial multi-lateral. Esse objetivo foi apregoado com mais brilhantismo que sobriedade. Super- extimulou-se muito a energia da Europa sub-estimularam-se muito as divisões politicas europeias cujas origens se perderam no correr de seculos; e denegou-se de reconhecer que a mudança do centro do poder financeiro, economico e militar da civilização ocidental da Europa para os Estados Unidos é, até os limites em que se pode prever, o futuro permanente acarretando-nos uma responsabilidade duradoura.

* * *

O plano "Marshall" salvou a Europa da fome, da anarquia, da previsivel tomada do poder pelos minoritarios mais bem organizados e mais inexoraveis do nosso tempo — os comunistas — e do quase inevitavel resultado de uma terceira guerra mundial. Mas a meta triplice não foi alcançada nem o será até 1952, nem a qualquer data que possa ser fixada por uma administração. A situação em que os Estados Unidos se acham e as responsabilidades que dela derivam durarão enquanto os Estados Unidos mantiverem sua atual posição de poder no mundo.

* * *

Nunca na historia, nem mesmo no mundo de Livre Cambio do seculo XIX houve equilibrio na balança de pagamentos entre nações, sem ajuda externa dos principais credores. Se, no seculo XIX a Grã Bretanha e a França não tivessem continuamente a fazer emprestimos, teria havido uma escassez de libras e francos como a há, agora, de dolares. E, fixando um limite de tempo a ajuda do Plano "Marshall", em vez de elaborarmos uma diretiva politica duradoura, estamos favorecendo justamente aquilo que tencionamos evitar. Tendo em vista o ano de 1952 cada nação europeia, e, em primeira linha, a Grã Bretanha, traçou um plano nacional para remediar o deficit de seus pagamentos mediante maior auto-suficiencia. O que se está desenvolvendo não é unidade economica nem intercambio multilateral europeu, mas uma pluralidade de autarquias parciais, que resultará, afinal numa discriminação versal contra a compra de mercadorias americanas.

Todavia, se isso acontecer a retração americana aumentará e o declinio americano será exportado para o estran

(Continua na 4ª. pagina)

Reação no P.S.D.: a formula Jobim praticamente posta de lado

MURILO MARROQUIM

Uma das duas hipoteses que formulamos na nota anterior, sobre os resultados da reunião do PSD, ocorreu: a sua comissão diretora não apoiou a intransigencia da formula Jobim e optou por uma segunda formula do partido; uma segunda formula capaz de quebrar o impasse e reiniciar as conversações tripartidarias. Foi cabalde a peleja sustentada pelo senhor Nereu Ramos; o leader foi vencido e resultou uma declaração conciliatoria, redigida com a colaboração dos senhores Gois Monteiro, Benedito Valadares, Cirilo Junior e Agamenon Magalhães. Essa declaração vai ser entregue ao exame da UDN e do Partido Republicano. Tanto quanto podemos informar, nos seus termos fundamentais a atitude conciliatoria do PSD dificilmente se chocará com as atitudes dos udenistas e perrepistas; estes não aceitavam a tese de que todos os partidos nacionais, extra-oficiais, deveriam ser ouvidos em mesa redonda, para tratarem simultaneamente do problema da sucessão; queriam, pelo contrario, que o convite eventual aos mesmos somente fosse feito depois que os tres partidos do acordo tivessem chegado, eles proprios, a um acordo sobre temas fundamentais. Foi precisamente isto o que a comissão diretora do PSD, contrariando o ponto de vista do senhor Nereu Ramos, resolveu na sessão de ontem. Ao mesmo tempo, decidiu sugerir á UDN e ao PR que emissarios oficiais dos tres partidos poderão ouvir, em tempo oportuno, os demais partidos nacionais — ou seja, precisamente, os senhores Getulio Vargas e Ademar de Barros.

* * *

Ora sobre que se ouviriam os senhores Getulio Vargas e Ademar de Barros? A pergunta inicial seria simples: concordam ou não com o candidato unico? Por que somente o candidato unico deveria sair do congraçamento de todos os partidos politicos, contra esse congraçamento, chamado inclusive de pratica totalitaria pelo governador de São Paulo, já se insurgiram ele e o senhor Getulio Vargas. Se mantiverem suas o-

(Continua na 4ª. pagina)

TITO E OS GUERRILHEIROS GREGOS

BARRETO LEITE FILHO

As coisas andavam muito silenciosas do lado de Tito, e não era de esperar que continuassem assim por muito tempo. No fim da semana passada o ministro das Relações Exteriores da Iugoslavia, sr. Kardelj, anunciou que o seu país deixaria de dar apoio "politico e moral" aos guerrilheiros comunistas gregos.

E' evidente que não faltam razões, da parte do governo de Belgrado, para proceder desse modo. Os guerrilheiros comunistas gregos são, como todos os comunistas do mundo fieis a Moscou, meros instrumentos da politica externa sovietica, sem qualquer especie de autonomia mesmo no que se refere as necessidades da sua propria tatica, no terreno em que lhes cabe operar. Assim, a ruptura do Cominform com Tito precipitou-os em uma especie de luta em duas frentes, uma de armas na mão contra o governo de Atenas, e outra de palavras com o governo de Belgrado. A principio tudo indica que tenha havido alguma resistencia da parte de Markos, o primeiro chefe dos guerrilheiros, em acompanhar cegamente as ordens do Kremlin contra os iugoslavos, seus aliados da vespera. O certo é que não muito depois de aberta a polemica entre Tito e o Cominform, Markos foi removido do comando que vinha exercendo com indubitavel eficacia, e desde então só se ouvem a seu respeito rumores tragicos. A partir daquele momento as relações entre os guerrilheiros e Belgrado não cessaram de se agravar, em consequencia sobretudo de uma campanha de insultos e calunias, do melhor estilo estaliniano, lançada por aqueles primeiros contra Tito e a sua gente. Esta campanha de calunia chegou ao auge com a acusação formulada pelos comunistas gregos contra os antigos correligionarios do outro lado da fronteira, de que estes tinham permitido ás tropas legais de Atenas dar uma volta pelo territorio iugoslavo, a fim de atacar os rebeldes pela retaguarda. Quem conhece a atual atmosfera politica dos Balcans, e a origem e desenvolvimento do processo atualmente em curso naquela [illegible] dar qualquer [illegible] semelhante afirmação dos guerrilheiros do Cominform.

Kardelj recordou agora o fato, para apresentá-lo como uma das razões da decisão do seu governo, de suspender o apoio até ha pouco dado aos antigos aliados. E' importante assinalar a confissão de que até ha pouco a Iugoslavia prestava apoio aos guerrilheiros gregos. Kardelj aludiu a um apoio "politico e moral", porque naturalmente não podia levar a sua confissão demasiado longe. Mas não é dificil inferir que ele dá a essa expressão, ou pelo menos ao termo "politico", um conteúdo bem complexo. Clausewitz dizia, no mais citado dos seus aforismas, que a guerra é a continuação da politica por outros meios. Do ponto de vista comunista, aliás, o conceito de politica tem uma latitude tão grande que cobre até problemas estritamente técnicos de biologia e de composição musical, para não falar na pintura, na literatura e na arte de jogar xadrez. O apoio direto e indiretamente militar que, segundo a Comissão Balcanica das Nações Unidas, os países limitrofes da Grecia, a Iugoslavia entre eles, estavam prestando aos guerrilheiros, podia, pois, ser considerado como uma forma de apoio politico, e até uma forma particularmente concreta de apoio moral.

Basta enunciar esses fatos para tornar claro o enorme alcance pratico que a decisão de Belgrado pode vir a ter. A Grecia tem fronteiras com a Albania, a Iugoslavia, a Bulgaria e a Turquia. A Turquia, não fazendo parte do sistema da Cortina de Ferro, jamais prestou auxilio aos guerrilheiros. Com a decisão da Iugoslavia, ficam só a Albania e a Bulgaria para ajudá-los. Ha portanto, pelo menos um encurtamento na linha a ser vigiada pelas forças de Atenas. E o que é mais importante é que essa linha ficou interrompida, pois, entre a fronteira albanesa e a búlgara está a fronteira iugoslava. Isto não deixará de complicar sensivelmente o mecanismo de fornecimento de auxilio aos guerrilheiros. Por outro lado, a Albania, sem contacto territorial direto com a area geografica coberta pelos satelites da Russia, e sem grandes recursos proprios, não deixará de encontrar dificuldades para continuar a cumprir a tarefa que vem cumprindo. Em resumo, a suspensão do apôio "politico e moral" iugoslavo, vem comprometer seriamente o sistema de auxilio russo aos guerrilheiros gregos. Se o governo de Atenas tivesse capacidade de levar a efeito um esforço concentrado e eficaz contra os seus rebeldes — o que é muito discutivel — a situação criada pela declaração de Kardelj poderia ser o começo do fim da guerra civil helênica.

Os aspectos politicos da decisão de Belgrado são ainda mais importantes. Pode dizer-se que com este passo, Tito rompeu o ultimo laço que ainda o ligava a Moscou e operou, no quadro da divisão da Europa em duas partes antagônicas, o seu mais decidido movimento rumo ao oeste. Precisamente em virtude da imensa significação desse movimento compreende-se que o chefe iugoslavo tenha hesitado tanto tempo em leva-lo a efeito. Dado que ele considera sempre um comunista, e que a Grecia é um dos pontos mais fracos do sistema ocidental, ele podia tomar como um dever revolucionario, independente das suas desavenças com Moscou, manter o auxilio aos homens que se batiam de armas na mão contra o governo monarquista de Atenas, cuja legitimidade democratica não é muito facilmente aceita nem mesmo em Londres e Washington. A politica totalitaria de Moscou, baseada na concepção de uma solidariedade incondicional ou de um ódio sem limites, acabou por eliminar, tambem neste capitulo, as hesitações de Tito.

"Blitz" contra o porte de armas

Em palestra com um dos nossos redatores, informou o delegado Aderson Lisboa, da Ordem Social, que na proxima semana, por intermedio de todas as Delegacias de Policia da capital, terá inicio uma "blitz" contra o porte ilegal de armas em Natal.

Só merece aplausos a medida que vai ser posta em execução pela Delegacia da Ordem Social, sabido como a delinquencia vem aumentando assustadoramente nesta outrora pacata cidade. Ultimamente raro é o dia em que os jornais não ocupam colunas para noticiar cenas de sangue por "dá cá aquela palha" em todos os bairros havendo quem afirme que Natal, guardada a relatividade de população, é hoje a capital do pais de indice maior de delinquencia. E o alcoolismo e o porte ilegal de armas são as contravenções que mais contribuem para essa onda de delitos. A coronha de um revolver ou o cabo de uma "peixeira" ostensiva ou discretamente sob o casaco passaram a constituir visão banalissima nos bondes, nos onibus, nos cafés e nas ruas de Natal. Não estamos em qualquer cubata perdida do interior africano. Entretanto, para se ter uma ideia da situação a que chegamos, basta citar o fato de este ano, em poucos meses de atividade á frente da 3ª Delegacia, o capitão José Ferreira Marinho ha ter apreendido só no bairro do Alecrim mais de mil "peixeiras", punhais e outras armas perfurantes.

Vinha sendo adiado o inicio de uma campanha saneadora nesse sentido, em virtude do complicado do processo as contravenções. Não era facil atender á nomeação obrigatoria de um advogado para acompanhar cada caso. Além desse, o problema de escrivães em numero suficiente — serventuarios já assoberbados com inqueritos de delitos comuns. Agora, todavia, irão as autoridades agir. Ajam, srs. Delegados!

Dissuadiu o senador Georgino Avelino

RIO, 28 (Meridional) — Informa-se que o gov. Gois Monteiro conseguiu dissuadir o senador Georgino Avelino de lançar sua candidatura á Presidencia da Republica, como este pretendia fazer em discurso no Senado.

RIO, 29 (Meridional) — Esta tarde serão assinados os contratos da montagem no Brasil de uma refinaria com capacidade de 45 mil barris de oleo. Os contratos serão assinados com firmas francesas e com uma americana para o fornecimento do material.

Recusada permissão para novo aumento

RIO, 29 (Meridional) — A Comissão Central de Preços decidiu recusar permissão para novo aumento no preço do leite. Foi revogada a decisão da Comissão Estadual de Preços de São Paulo, que havia permitido um tal aumento. Por fim, resolveu pedir ao Ministerio da Agricultura que faça um amplo inquerito sobre a situação da industria do leite, através do seu corpo tecnico.

PORTO - AEROPORTO

O Porto

LOIDE BRASILEIRO — Do sul está sendo esperado aqui amanhã, o paquete Pará. Retornará daqui ao sul, escalando em Recife, Salvador, Rio e Santos.

— O paquete Duque de Caxias, está sendo esperado aqui, dia 9 de agosto, vindo do sul. Retornará ao sul, escalando em Recife, Salvador, Rio e Santos.

— O paquete Comdte. Ripper está sendo esperado aqui dia 7 de agosto, vindo do sul. Retornará ao sul, escalando em Recife, Salvador, Rio e Santos.

amanhã, o cargueiro Ascanio Coelho. Prosseguirá para o sul, até Porto Alegre e escala, recebendo carga.

— O cargueiro Rio São Francisco, procedente do norte, está sendo esperado aqui dia 2. Prosseguirá para o sul, até Itajaí e escala, recebendo carga.

— O cargueiro Atalaia é aguardado aqui dia 12 de agosto, vindo do sul. Retornará ao sul, até Porto Alegre e escala, recebendo carga.

— Do norte, é aguardado aqui dia 1 de agosto, o cargueiro Rio Doce. Prosseguirá para o sul, até Porto Alegre e escala, recebendo carga.

— De Porto Alegre e escala, está sendo esperado aqui, dia 11 de agosto, o cargueiro Rio Guaiba. Prosseguirá para o norte, até Manaus e escala, recebendo carga.

COMPANHIA COSTEIRA — Do sul, está sendo aguardado aqui hoje o cargueiro Aragano. Daqui irá a Fortaleza.

— Do sul, é aguardado aqui amanhã, o cargueiro Arassú. Retorna ao sul, até Santos e escala, recebendo carga.

— De Porto Alegre e escala está sendo esperado aqui, dia 3 de agosto, o paquete Itaimbe. Prosseguirá para o norte, escalando em Fortaleza, São Luiz e Belem. De retorno aqui chegará dia 16 de agosto, prosseguindo para o sul escalando em Recife, Maceio, Salvador, Rio, Santos, Rio Grande e Porto Alegre.

— O cargueiro Campinas é aguardado aqui dia 8 de agosto, vindo do sul. Retornará ao sul, recebendo carga.

CIA. COM. E NAV. — Do sul, é esperado aqui amanhã o cargueiro Buri. Daqui irá a Fortaleza e Areia Branca.

MOORE MAC CORMACK — O Mormactern é esperado aqui dia 15, vindo de Nova York. Retornará ao porto de origem, recebendo carga.

PROXIMAS SAIDAS DE NOVA YORK:

O Mormacreed sairá dia 5.

— O Mormaclark sairá dia 24, todos para portos brasileiros.

THE BOOTH LINE — De Londres é esperado dia 30, o Hubert. Retornará ao continente europeu, recebendo carga para Lisbôa, Leixões e Londres.

— De Londres é aguardado aqui na 2a. quinzena de agosto o Sussex Trader. Retornara a Europa, recebendo carga para os portos de Lisboa, Leixões, Londres e Antuerpia.

EDITAL
Oficio do Registro Imobiliario

3º CARTORIO JUDICIARIO
(Loteamento de terreno)

O Oficial do Registro de Imóveis dêste têrmo sêde da Comarca de Natal, Capital do Estado do Rio Grande do Norte, em cumprimento ao disposto no art. 2º do De. Lei nº 58, de 10 de Dezembro de 1937, faz publico, para ciência dos interessados que a FUNDAÇÃO DA CASA POPULAR, com séde no Rio de Janeiro e representada por seu procurador bastante, Engenheiro Wilson Miranda, depositou nêste Cartório o MEMORIAL-PLANTE e demais documentos relativos ao terreno de sua propriedade, encravado no bairro das Quintas, no prolongamento da Avenida Bernardo Vieira, doado pela Prefeitura Municipal de Natal, o qual se acha dividido em 74 (setenta e quatro) lotes, em cada um dos quais foi edificada uma casa, para venda á vista ou em prestações, conforme autorização e aprovação da referida Prefeitura Municipal.

As impugnações daqueles que se julgarem prejudicados deverão ser apresentada dentro do prazo de TRINTA (30) dias a contar da data da terceira e ultima publicação deste Edital. Findo o prazo e não havendo impugnação, será feito o registro ficando os documentos a disposição dos interessados neste Cartorio, durante as horas regulamentares.

Dado e passado nesta cidade do Natal, capital do Estado do Rio Grande do Norte, êm o 3º Cartorio Judiciario, aos vinte e dois dias do mês de julho do ano de mil novecentos e quarenta e nove. Eu, JAIME LAMBERT, escrevente autorizado, datilografei o presente

Natal, 22 de julho de 1949

O Oficial do Registro

Armando de Lima Fagundes

MOORE-McCORMACK Lines

"MORMACTERN" Esperado de New York e escalas a 14 de Agosto, sairá no mesmo dia recebendo cargas para New York e Philadelphia. (Este navio traz a carga do "Mormacdale").

PROXIMAS SAIDAS DOS EE. UU.

"MORMACCREED" Sairá de New York a 30 de Julho
"MORMACLARK" Sairá de New York a 24 de Agosto

Mais informações com
MOORE-McCORMACK (NAVEGAÇÃO) S. A.
RECIFE - SÃO LUIZ - BAHIA - RIO - SANTOS - BELÉM - SÃO PAULO
NATAL: Rua Frei Miguelinho, 14



RUY MOREIRA PAIVA
Fones: 1042 e 1923 — Caixa Postal, 89

CASA BANCARIA NORTE RIO-GRANDENSE S/A — NATAL
FREI MIGUELINHO 109

Movimento geral em janeiro de 1949
Cr$ 32.439.449,70
Movimento Geral em Junho de 1949
Cr$ 39.472.225,00

MovimentodoFôro

DENUNCIA

O mesmo promotor ofereceu denuncia ao juiz Arnaldo Neto denuncia contra Agenor João da Silva, por ter no dia 9 do corrente, no Beco da Quarentena, usando uma peixeira e embriagado, provocado desordense e ferido duas vezes a José Benevides Carneiro, vulgo "José Mossoró". A denuncia enquadra o crime no artigo 129 do Codigo Penal.

RITO ORDINARIO

No processo em que João Muniz de Oliveira é acusado como incurso nas penas do artigo 129 do Codigo Penal, por ter ferido a Aureliano Manso Maciel no dia 14|11 do ano passado entendeu o promotor Boanerges Soares se tratar de feito de rito criminal, aguardando para oferecer razões orais na audiencia de instrução.

EXIGE DEPOIMENTO DE TESTEMUNHAS

O mesmo promotor opinou no sentido de que fossem ouvidas as testemunhas Josefa Balduino da Silva, Severino Pedro Nunes e Pedro Abrantes, no processo em que Adalberto Costa é acusado de haver espancado Cecilia Marcelino Fernandes a 5 de setembro do ano passado, em Parnamirim.

A PARTIR DE AMANHÃ NO CINEMA "REX"
Conheça o grande tenor Lauritz Melchior, figura gloriosa do Metropolitan Opera House, especialmente contratado pela "Metro" para êste filme!

Rouxinol Mentiroso

ROMANCE... CANÇÕES... ALEGRIA... OPERA...

PROGRAMA PARA HOJE

Cine São Luís
Ás 15,30 e ás 19,45
RANDOLF SCOTT e BINNIE BARNES
O ULTIMO DOS MOICANOS
Uma produção BRITISH
Iniciarão o programa um nacional e um novissimo Fox Movietone
AMANHÃ A'S 9 HORAS
SENDA DOS COVARDES
Juntamente
LEGIÃO DO ZORRO
2.ª série
No PALCO:
"DOMINGO ALEGRE"

Cinema REX
— A's 15,30 —
TARDE FEMININA
NA TELA
RICHARD DENNING
— em —
TRAGEDIA DO MAR
NO PALCO:
Colossal programa de atrações organizado pela Rádio Potí, com um valioso brinde no valor de Cr.$ 500,00
AMANHÃ A'S 9 HORAS
INICIO DO COLOSSAR SERIADO
DICK TRACY, O DETETIVE
No palco:
"HORA DA ALEGRIA"

Cine São Pedro
Ás 19,45
GLENN FORD
— em —
PAULA
Produção COLUMBIA
SEGUNDA-FEIRA
Inicio do colossal seriado
DICK TRACY, O DETETIVE

Cinema "REX" — HOJE — A'S 19,45 HORAS
A GONDOLA DO DIABO
UM FILME DE AMOR, ROMAN CE E AÇÃO — Produção italiana

Cine Rio Grande
AV. DEODORO, 635 — FONE: 15-31
— HOJE —
Matinée ás 15,30 — Soirée ás 20 horas
Devido insistentes pedidos será mantido no cartaz o filme
Razões do Coração
Com RONALD REAGAN, o consagrado intérprete de "Em cada coração um Pecado" — ALEXIS SMITH a inesquecivel estrêla de "Night and Day" e ZACHARY SCOTT, o incomparavel astro de "Alma em Suplicio"
Um filme cheio da beleza pictorica do moderno Oéste com poeticos cenarios naturais e um encantador romance repleto de emoções! Um filme cheio das grandes aventuras do Oéste Americano!
AMANHÃ — Matinal ás 9,30
Preço único — Cr.$ 3,60
1 — Nacional
2 — Rainha da Colmeia
3 — Turbilhão musical (desenho)
4 — Jornal Paramount
5 — Cães do Exército (short tecnicolor)
6 — Pesadelo até o cabelo
7 — Serenata de Swing
8 — Desportos filipinos — (short tecn.)
AMANHÃ
J. ARTHUR RANK apresenta
Margaret Lockwood, Patricia Roc e Dennis Price
— em —
JASSY
Uma emocionante historia de amôr, intriga e mistério! O drama de uma jovem que tudo deu ao homem a quem amava perdidamente... e pouco mais de nada ao homem que a amava!

Em breve a escolha do candidato do PSP ao governo de São Paulo

S. PAULO, 29 (Meridional) — Abordado pela reportagem o deputado Joviniano Alvim disse que dentro em breve o Partido Social Progressista irá cogitar na escolha do candidato à sucessão do governador Ademar de Barros. Acrescentou que logo depois de ser resolvido no Rio o problema da sucessão, a secção bandeirante cuidará de adotar para a escolha dos candidatos a governador o mesmo criterio, se possivel, que vier a ser posto em pratica pelos Partidos integrantes do acordo inter-partidario.

EDIÇÃO DE HOJE
PREÇO — Cr.$ 0.80

Serão retirados da Circulação

PRAGA, 30 (UP) — O Ministerio dos Correios anunciou que os selos com os retratos de Tomas Masaryk e Eduardo Benes, fundadores da Tchecoslovaquia moderna, serão retirados da circulação a partir o dia 31 de outubro.



Informações uteis

Farmacias de Plantão

Farmacia Modêlo, á rua Dr. Barata — Ribeira.

Farmacia Santo Antonio, á rua Amaro Barreto — Alecrim.

Filmes do Dia

RIO. GRANDE — A's 15,30 e 20 horas — "Jassy", com Margaret Lochwood, Patricia Roc e Denis Price.
Preco: Cr$ 7,20.

REX — A's 15,30 — Tarde Feminina — Na tela — "Tragedia no Mar". A's 19,45 — "Gôndola do Diabo".
Preco: Cr$ 6,00.

S. LUIS—A's 15,30 e 19,45— "O Ultimo dos Moicanos", com Randolf Scott e Bennie Bernes.
Preco: Cr$ 6,00.

ALECRIM — 15,30 e 19,45 — "Uma Aventura na Martinica", com Humphrey Bogart.

SÃO PEDRO — A's 19,45 — "Paula", com Gleen Ford.
Preço: Cr$ 3,00.

POPULAR — 15,30 e 19,30— "Hotel Berlim".

Pagamentos no Tesouro Federal

O Tesouro Federal pagara dia 1:

Pensionistas dos Ministerios da Fazenda, Viação, Guerra, Marinha, Aeronautica, Agricultura, Educação, Justiça e Abono Provisorio dos Pensionistas.

Telegramas Retidos

Encontram-se retidos os seguintes telegramas na Diretoria dos Correios e Telegrafos:

Augusto Gomes, 1o. Sgt. quadro Viação B. Aerea; Antonio Guedes, H. Miguel Couto; Urgente Asfora; Alberto Pinheiro; André, R. P. Izabel 315; Agalvão; Adenor; Augusto Antonio Melo para Sverino, Canto Mangue R. S. José 226; Acacio Ferreira, Grande Hotel; Araci Brasil, P. Izabl Vidal; Aguida Alves, S. João 86; Bernardo Brontells, F. Camarão; Comp. Força e Luz do Brasil Cxa. Postal 80; Dorinha Silva, Hermes Fonseca 612; Eduardo Nogueira, Floriano Peixoto 492; Ferna; Sgt. Idilar Luiz Ghlard, Baerea; Hiram; Josefa Faria, Braminas; José P. Silva, R. Augusto Severo 34; João Felix, R. P. Izabel 641; Joaquim Marcelino Vale; José Antonio Succar, Ulisses Caldas 91; José Galvão, G. Ledo 681; José Pinheiro Melo; Jose Avelino, Presidente C. Eudeina 435; Lourdes, Rua Ferreira Chaves 158; Lasmentos; Leocadio, Rua S. Antonio; Madruga; Medeiros; Manuel Sales, Rua Mipibú 81; Nanci, R. Alberto Maranhão 950; Natalia Lucina, Jundiaí 564; Osmar da Cunha 30; Plinio Gonzaga, Deodoro 638; Raimundo Domingos Raimunda Rodrigues; Rubens Gurra; Regina Felix, Sitio Osvaldo; Sebastião Gomes, Av. Ribranco 181; Lenira Taveira; Sind. Canf. Porto Rio G. Norte, Marechal Floriano 167; Severina Paulina da Silva, P. Morais 748; Sindicato das Oficinas Alfaiats Costureiros Trab. Ind. C. Rampos, etc.; Sub-tenente, F. Camarão 77; Viborio Rodrigues, Dr. Barata 186; Valdemar Tomaz, Pensão Ribranco; Walcita.

Registro Civil

Foram feitos no 4º cartorio judiciario, durante o dia 25 do corrente os seguintes registros:

NASCIMENTOS

Terezinha Duarte de Sousa, nascida a 22 de Janeiro de 1941, Maria das Neves de Sousa, nascida a 5 de agosto de 1947 e Vera Lucio de Sousa, nascida a 18 de Novembro de 1948, filhas de João Tomaz de Sousa e de dona Ana Duarte Ferreira;

— Lima Torres de Morais, nascida a 23 de julho de 1949 filha de Manoel Torres de Morais e de dona Ivanete Torres de Morais;

— Jameson Borges Macedo, nascido a 23 de Julho de 1949, filha de Olavo Silva Macedo e de dona Maria Severina Borges Macedo;

— Francisco Baltazar da Silva, nascido a 24 de julho de 1949, filho de Celso Deodonio da Silva e de dona Neri da Silva;

— Amelia Ferreira da Silva, nascida a 3 de Julho de 1915, filha de Francisco Bejarmino da Silva e de dona Francisca Ferreira da Silva,

—Maria das Graças de Moura, nascida a 18 de julho de 1949, filha de João Laurentino de Moura e de dona Maria Assis de Moura,

— Edivaldo Barbosa de Araujo, nascido a 24 de julho de 1949, filho de Francisco Araujo e de dona Joana Amancio de Araujo;

— Vicente Batista Pereira, nascido a 8 de março de 1902, filho de Luiz Batista Pereira e de dona Antonia Batista Pereira.

OBITOS

Aluisio de Andrade Ramos, com 3 meses e 4 dias de idade, filho de Joel Ageu Ramos e de dona Izabel de Andrade Ramos;

— Lucy Teixeira da Camara com 2 5anos de idade, natural deste Estado, de profissão domestica, filha de Joaquim Teixeira de Oliveira e dona Julia Freire Teixeira.

Memorias de Barreto...



"TODOS POR UM"

Estou animado entusiasmo com o cinema nacional, desde que vira "Quase no céu", belo filme. Moacir Fenelon, o produtor cinematografico, convocou-me para entrar em seu filme; e prontamente acedi ao chamamento, como uma colaboração ao cinema nacional, que está morrendo, devido ao descaso dos poderes publicos. Há divisas para importar automoveis de deputados e para outras coisas e artigos destinados às firmas dos amigos do governo. Entretanto, as portas do Banco do Brasil estão fechadas para favorecer o cinema nacional, com a importação de material destinado à produção dos nossos filmes. No Brasil, é mesmo assim. O meu filme, que se chama "Todos por um...", já está quase concluido, e a foto reproduz uma cena no "meu escritorio". Esperem mais um pouco, e hão de ver a miseria que eu vou fazer contra esses palhaços da Mediocracia.

(Conclusão da ultima pagina)

Confusão. Olhos desconfiados. Eis que surge atrás do piano — quem havia de ser? — Pinpinela, o grande Pinpinela e brada, aos quatro ventos:

— Ultima forma, pessoal. Não é preciso mais, nada! TEMOS DEPUTADO A BORDO...

— Protesto, protesto! — dizia o parlamentar.

E o Ita, calmamente, calmamente, no dia seguinte chegava ao Porto de São Luiz do Maranhão. O deputado, à noite teve uma longa conferencia na sala do comissario. Não houve revista. O dinheiro apareceu. Quem foi?

Prefiro conceder a palavra ao deputado, que viajou comigo, para dizer como é que se verificou o equivoco e a troca de volumes.

* * *

Cidadezinha pitoresca, a de São Luiz do Maranhão que, é, hoje em dia, a praça do Senador Vitorino Freire, a quem muito estimo, desde os velhos tempos.

Na rua dos Remedios, onde por sinal não há siquer uma farmacia, chamei um homem do povo e perguntei-lhe:

— Escute, meu amigo, que acha V. dos homens que estão mandando no Maranhão?

— Seu Doutor, eu sou Getulio. Porisso não gosto de falar.

Tenho grande simpatia pelo governador Sebastião Archer. Entretanto, não fui procurá-lo, devido a exiguidade do tempo.

Fui o ultimo a chegar de volta ao navio. Já estavam aflitos, julgando que havia resolvido permanecer em São Luiz do Maranhão. Na verdade, fiquei meio indeciso, quando vi uma maranhense delicio-a, de quem, até hoje, me recordo com saudade, e que com ela falei, na esquina da rua Direita, que é a mais torta de todas as ruas deste pais.

* * *

Quando chegamos a Fortaleza, cidade de encantamento e formosura, havia chorido ferencialmente, durante dois dias.

O povo estava na rua, em festas. Numa alegria ruidosa, porque ha varios meses que a seca devastava o Estado.

Dancei a noite inteira. Pela madrugada, quando voltavamos para bordo, ouvimos um pinho a gemer, enquanto uma voz de cantador, enchia-nos a alma. Provoquei o bicho, até ficar cansado. E que morenas bonitas, que eu conheci. A Maria Bonita, que olhos, iguais aqueles de que nos fala Catulo, de morder a gente, com "mais ardo do que o calô, duma queimada".

Chico Suzano, que era o cantador, perguntou porque eu não ficava. Respondi que era impossivel, mas ele, pegou no pinho e cantou:

"Venha doutô...
Venha prá cá
Ve as beleza que tem esta [natureza
e que dá vida ao coração.
Deixe a bestêra da cidade, essa [porquêra
Venha lê nas fôias verde deste [livro do sertão...
(CONTINUA)



Casou duas vezes

"ALMOÇAVA EM DIAS ALTERNADOS COM AS DUAS ESPOSAS — MORAVAM EM CASAS DIFERENTES MAS NA MESMA RUA!!!

RIO, 30 (Meridional) — Suza Lacerda Sodré, de 24 anos, casada, moradora na rua João Batista, 513, em Neves, na capital fluminense compareceu à policia, a fim de apresentar queixa de bigamia contra o seu marido Sebastião Gonçalves da Silva, de 34 anos casado e morador no mesmo local.

Sebastião em 25 de maio de 1947, casou-se com Catarina Mendes, residente em Milopolis. O ato foi realizado na 8ª Pretoria do Distrito Federal. Mais tarde veio a conhecer a queixosa, com quem contraiu novas nupcias, em 25 de setembro de 1946.

O "Bigamo", declarou à policia, que tinha realmente duas mulheres e que cada dia almoçava na casa de uma delas, passando assim a vida de maneira que considerava regalada, pois ambas moravam na mesma artéria.

MODERNO TRATAMENTO DA ASMA

De acôrdo com a evolução da terapêutica moderna, foi elaborada a fórmula de ASTHMAN cujos componentes foram estudados com meticulosidade. Age modificando o terreno e equilibrando o sistema nervoso vegetativo. ASTHMAN proporciona ao paciente uma respiração livre e fácil, sendo de ação imediata. ASTHMAN atua diretamente sobre os brônquios, fluidificando o catarro endurecido, fazendo desaparecer a opressão, aliviando em poucos instantes, a mais penosa falta de ar e a suforação. O uso de ASTHMAN não se limita sòmente ao acesso da asma sendo também grandemente eficaz nas tosses, bronquites agudas ou crônicas.

DISTRIBUIDOR NESTE ESTADO:
Mirabeau de Carvalho Costa — Rua Cel. Glicerio, 187

Estamos precisando da lei do impeachment--

Fala o sr. Ademar de Barros sobre a combatida lei--Está ansioso por aplica-la a muita gente

S. PAULO, 11 (M) — Precisamente às 11.30 horas aterrou no Aeroporto de Congonhas o "Douglas" especial que trouxe de volta o sr. Ademar de Barros, governador de São Paulo, de Ponta Grossa. Logo após o seu desembarque, interpelado pela reportagem do DIARIO DA NOITE, a proposito da lei do "impeachment", disse o seguinte:

— "Sem duvida, estou de acordo com o ministro da Justiça quando S. Excia. afirma que a lei do "impeachment" não visa ninguem. Eu mesmo sou o primeiro a ver a utilidade e oportunidade da mesma, pois acho que toda a Constituição que não reservar um artigo para tais crimes será falha. Todo o pais civilizado reconhece essa importancia e só lamento não tenha sido aprovada há mais tempo".

ERA DE REALIZAÇÕES E NÃO DE POLITICA

Prosseguindo nas suas declarações, disse o governador Ademar de Barros:

— "Estamos em plena fase de realizações e não de politica. O que não fôr feito agora não será possivel fazê-lo no ano que vem quando as atenções estarão voltadas para outros fins. Minha atuação agora tem sido inteiramente voltada para as grandes obras. Por exemplo, ninguem sabe que só aqui em Congonhas estamos empregando cerca de mil sacos de cimento diariamente. Ainda na nossa data magna, 9 de Julho, entregamos o maior laboratorio de metalurgia do mundo aos nossos estudiosos.

Quando as chamadas formulas para a sucessão, são muitas. Já se aventou a candidatura por mim e pelo governador gaucho. Tudo é possivel. O homem que afirmar que dessa água não beberei, possivelmente não está sendo sincero. De qualquer forma porem, acabo dificil uma formula com dois homens do sul do Brasil, quando a solução ideal seria um do norte e outro do sul".

Em seguida, indagado se nas conversações com o Rio assunto fora omitido esclareceu o governador Ademar de Barros:

— "Não fui chamado nem fui consultado até agora. Mas não creio que tenha sido esquecido. Aliás, no momento não se faz outra coisa senão politica na capital da Republica. E não é para fazer politica que me abalarei para lá. Se tenho visitado alguns Estados, isto se explica na minha intenção de estreitar laços, rompidos desde 1930. São Paulo precisa do Brasil e, ao mesmo tempo, é util para a patria. Nesse sentido é que devem ser definidas e explicadas as minhas viagens fora do Estado de São Paulo".

Voltando a lei do "impeachment" acrescentou:

— "Sim, sim, precisamos da lei do impeachment. E mesmo estou ansioso para explicá-lo à muita gente, incursa no crime de responsabilidade".

POST SCRIPTUM — Desejava enviar hoje um bilhete, ao Tenente Brigadeiro Eduardo Gomes, o solitario da U.D.N.. Ficará para depois. Escrevo, assim, para Soares Filho, que não considero um dos pelotiqueiros da Democracia, mas, que sem duvida, é uma das raposas da politica Fluminense:

"Soares Filho. Somos velhos camaradas. Já me suplicaste muitos votos e foste atendido. Desde a Sacra Familia do Tinguá até a Fazenda das Pindobas. Lamento, entretanto, a tua atitude em relação ao Prefeito de Petropolis, o dr. Flavio Castriota. A tua atitude como presidente do Diretorio Regional da UDN é inexplicavel. Castriota tem sido um exilado do Partido. Vem realizando uma obra administrativa magnifica em Petropolis. E a prova V. aí a tem, pelo apoio que lhe dá o povo petropolitano. Esse prefeito com quem só falei duas vezes, e não preciso dele para coisa alguma, como não preciso de V. nem o Rily, nem de ninguem, foi indicado pela U.D.N., embora haja recebido 10.000 votos, quando a U.D.N. só teve cinco mil e poucas legendas. Pois bem. Os vereadores da U.D.N., com assento na Camara Municipal de Petropolis — estão guerreando o Prefeito, lançando mão dos armais mais reprovaveis. V. é co-responsavel, porque deveria tomar a peito essa questão, reprimindo o inqualificavel procedimento de seus comandados. Apenas por uma questão de dignidade partidaria, porque Castriota, segundo hoje me informou pessôa de todo o conceito, pede que os vereadores da U.D.N. fiquem contra si, no processo de responsabilidade, a que está respondendo, repetindo a frase do espartano Antistenes: — "Pior para eles: terão que sofrer o duplo tormento dos seus males, e dos meus bens..." B. P.

Transformado o julgamento em diligencia

S. LUIS, (M) — O Tribunal transformou em diligencia o julgamento de "habeas-corpus" em favor do jornalista Nelva Moreira, preso ontem.

A bancada oposicionista não pôde reunir-se hoje, em virtude de haver encontrado fechado o prédio da Assembléia. No momento em que chegavam os deputados à Assembléia, ocorreu grave incidente entre o sr. José Matos e o desembargador Luis Cortes Vieira, presidente do PSP, havendo troca de murros e cacheteamento de revolveres não disparados.

O papel...

(Conclusão da 2ª pag.)

geiro, com desastrosas consequencias politicas.

* * *

Isso significa que medidas como o Plano "Marshall" possam continuar indefinidamente no mesmo volume. Podemos combinar muitas possibilidades diferentes — dos creditos privados, uso do Eximbank, o fundo monetario internacional — e, acima e tudo, medidas energicas para contrabalançar qualquer sinal de retração nos Estados Unidos, das quais talvez fosse boje estimulante ideal um ousado plano federal de habitações.

Mas a Europa deve saber que nenhum Congresso americano vai retentinamente provocar o afundamento do pais numa "segurança inteiramente ilusoria".

* * *

Agrade-nos ou não, os Estados Unidos devem ser continuamente um pais grande exportador de capitais, forte comprador de produtos estrangeiros, corajoso aplicador de capital em sua propria economia quando quer que a retração o exija, e nação sempre prospera em suma, um são credor.

Se formos tudo isso, não ha necessidade de nos aconchegarmos com a Russia e o comunismo a quem só aproveitam a instabilidade, a anarquia e a covardia.

Ultima sessão...

(Conclusão da ultima pagina)

la morte da mundana Etelvina de tal, fato ocorrido numa pensão alegre no bairro das Rocas. O outro se referia ao caso de Severina Bernardo e Maria Helena Soares de Lima, autoras do envenenamento e morte do menino José de Lima dos Reis.

Na reunião recem-encerrada foram realizados reis julgamentos, cujos acusados foram todos condenados a diversas penas.

Leiam a revista O CRUZEIRO

Teria furtado os segredos industriais norte-americanos

WASHINGTON, 30 (UP) — A agencia comercial russa "Amtorg" teria furtado, sistematicamente, os segredos industriais norte-americanos para fortalecer a economia soviética, durante os últimos 25 anos. Essa acusação foi feita na subcomissão Judiciária do Senado, pelo presidente do Instituto Comercial de Nova York, Anthony Marcus, natural da Russia. Disse êle que queria alertar a Nação contra a espionagem industrial soviética.

Responde o Ministro da Justiça ao governador Maranhense

RIO, 30 (M) — O ministro da Justiça dirigiu ao governador do Maranhão, o seguinte telegrama: "Havendo as Operações Coligadas do Maranhão recebido junto às autoridades federais contra a coação que alegam que o Executivo Estadual ameaça exercer sobre a Assembléia Legislativa por ocasião da eleição da mesa, levo o fato ao vosso conhecimento e confio em que serão asseguradas amplas garantias à deliberação do Legislativo maranhense.

AVISO

Ao Comercio, ao público e aos freguêses do estabelecimento "ARTES GRAFICAS", desta capital

A proprietaria do estabelecimento "ARTES GRAFICAS", da Av. Tavares de Lira, n. 96, desta Capital, AVISA a todos quantos este lêrem ou dêlle noticia tiverem, que assumiu, nesta data, a Gerencia direta de sua firma "VIUVA A. LYRA", em virtude de ter revogado, e, em consequencia, tornado sem qualquer efeito legal, os poderes conferidos para tal fim, em cinco (5) de maio de 1944, ao sr. Miguel Ribeiro de Aguiar, por instrumento público de Procuração lavrada às fls. 61 do Livro n. 46 de Procurações, do 1.º Cartório desta Capital.

Natal, 11 de julho de 1949.

a) VIUVA A. LYRA

Fui ciente, de pleno e geral acôrdo:
MIGUEL RIBEIRO DE AGUIAR
Reconheço as firmas dos signatários do presente aviso — VIUVA A. LYRA — MIGUEL RIBEIRO DE AGUIAR

Natal, julho de 1949
Em testemunho da verdade
Cicero Vieira de Mello
Tabelião Público

Oportunidades

CASAS

PROCURA-SE casa para alugar de preferencia na Cidade Alta, mais ou menos confortavel, de aluguel até Cr$ 1.000,00. Tratar em Araújo Freire, à Rua Frei Miguelinho, 115 — Ribeira, ou pelo telefone 1331.

VENDE-SE a casa n. 415 Rua Presidente Sarmento, antiga Avenida Quatro. A tratar com João Rodrigues, na Rua dos Paianazes n. 1594 — Alecrim.

ALUGA-SE o apartamento no predio da Avenida Rio Branco, 605. Tratar no mesmo.

MAQUINAS

MAQUINAS "SINGER" E "ELNA"
A Agencia Informadora Potiguar, Rua Ferreira Chaves 74, vende e compra maquina Singer usada. Vende maquina "Elna" nova, com motor e tampada.

TERRENOS

TERRENO PARA CONSTRUÇÃO
Vende-se otimo terreno na rua Otavio Lamartine, bem perto da Praça Pedro Velho. Tratar no Armazem Brasil, Av. Rio Branco, 546 ou pelo telefone 1100.

DIVERSOS

TRANSFERE-SE o contrato do melhor ponto comercial, a rua Dr. Barata, n. 168, com instalação, vitrines, balcão, prateleiras, "caixa", telefone, a tratar na "A Fidelpa", à Av. Rio Branco, 671 — em frente ao "Rex".

VENDE-SE
Um refrigerador marca Montgomery, funcionando perfeitamente, por Cr$ 6.000,00 — Tratar pelo Tel. 1910

VENDE-SE uma propriedade em Pirangy, otimas terras para agricultura e ceramica, com grande plantio de abacaxi, bananeiras e coqueiros. — Tratar com Ulisses Lins, á Rua Cel. Cascudo, nº 322.

VENDE-SE um otimo ponto para negocio situado á Rua Pereira Simões, nº. 21, bem em frente ao Cais do Porto. — Tratar no mesmo.

A QUEM interessar um carro Ford e uma casa na rua General Osorio, dirija-se à rua Princeza Izabel, 461

Reação no P.S.D.: a...

(Conclusão da 2ª pag.)

piniões, a pergunta será ociosa e pueril.

* * *

Foi portanto, de especial relevo a reunião de hoje da comissão diretora do PSD. O choque, que se poderia dar, não ocorreu. A maioria da comissão estava coesa em torno da necessidade da conciliação. E convem acentuar ainda, que a nova declaração aprovada, não causou a menor surpresa — nem mesmo, talvez, ao proprio sr. Nereu Ramos. Quando este efetuou sua ultima sondagem oficial da Camara, com o sr. Kelly, deixou ontem o impasse criado. Desde esse instante, os leaders do PSD favoraveis à conciliação, favoraveis à inspiração do gal. Dutra e portanto desfavoraveis aos termos da formula Jobim — entraram urgentemente em ação. De modo que a declaração aprovada não resultou de uma discussão na sessão de hoje da comissão diretora; a nota, redigida, foi apenas apresentada praticamente à comissão diretora. Não há a menor duvida que o gal. Dutra não esteve alheio aos principios essenciais que a declaração a ser aprovada se propunha especificar. O poder do gal. Dutra, dentro do PSD, se manifestou de maneira inequivoca — e a vitoria, ao primeiro test dentro do partido, foi sua.

* * *

Eis a verdade: a nova declaração foi praticamente elevada á aprovação da comissão diretora do PSD. O acordo volta á tona. A UDN e o PR colocam-se em excelente posição. Os pessedistas ligados ao gal. Dutra, idem. Mas a conciliação significa que o impasse foi resolvido totalmente? De qualquer forma, a protelação prossegue e quando surgir o problema de nome á presidencia, retornará inevitavelmente o mesmo impasse. Por enquanto, estas notas visam apenas informar o que ocorre em cada vinte e quatro horas. E o que ocorreu foi o amaciamento do rigorismo da formula Jobim.

* * *

Se as cousas prosseguirem assim, dentro em breve não haverá ninguem com a chamada classica "formula Jobim": o governador que lhe deu o nome, ficará fora. E dentro dela? Por espantoso que seja, o ultimo a apoiá-la foi o sr. Ademar de Barros, quase no mesmo dia em que a comissão diretora do PSD a desfigurava, sá faltando mesmo batisá-lo com um outro nome.



1. que todas as serpentes nadam e não existe uma só que seja vegetariana.
2. que, apesar de toda a vigilancia nele empregada, o esporte que apresenta a menor cifra de mortalidade entre os seus praticantes é o futebol.
3. que, em Paris, são muito raras as casas numeradas com o numero 13, pois dificilmente encontrariam elas inquilinos, os quais quase sempre as preferem com a numeração 11-bis.
4. que, na Inglaterra, o costume de atirar arroz nos recem-casados para lhes augurar felicidade é tão generalizado que se calcula em 1.000 toneladas o gasto anual daquele cereal somente para êsse fim.
5. que os aquarios são de invenção dos chineses, que os usam desde tempos imemoriais; e que, na Europa, o seu uso não vai além de 1680, época na qual estavam em moda para ornamentar as casas não tanto com peixes, mas com anêmonas do mar.
6. que se denominava "hidrofaria" o uso que tinham os atenienses, na Antiguidade, de conduzirem em certo dia do ano, no meio de grande pompa, muitos vasos dágua que despejavam numa abertura em frente ao templo de Jupiter Olimpico; que esta solenidade tinha por fim aplacar os deuses infernais para que não subvertessem a terra com um novo diluvio; e que os gregos consideravam esse dia como o mais lugubre e triste do seu calendario.

Cronica Social

DESEMBARGADOR ANTONIO SOARES

Assisti ontem a uma cerimonia para mim ainda extranha. Ao lado do desembargador Virgilio Dantas, aparentemente mais velho, na mesa da presidencia, o desembargador Antonio Soares de Araújo despedia-se dos seus colegas do Tribunal de Justiça, deixando a sua cadeira por limite legal de idade. A sala do Tribunal enchera-se de magistrados, advogados, escrivães, academicos de Direito e outras pessoas cujo titulo era apenas, o de amigos do desembargador aposentado. A minha presença estava eu a devê-la não somente à velha amizade ao ilustre conterraneo, mas, tambem, à admiração ao magistrado, que sempre julguei integro, ao historiador, ao poeta, ao academico.

***

O que foi o desembargador Antonio Soares nos seus quarenta e seis anos de vida publica, toda ela ao serviço da justiça e do direito, dos quais vinte e três passados como membro do nosso Tribunal, bem o disseram aqueles que com ele mantiveram o contacto da função — desembargador Virgilio Dantas, procurador geral Anselmo Cortez, juiz Edgar Barbosa, ad-Cortez, juiz Edgar Barbosa, advogado Claudionor de Andrade — épocas e cargos diversos. A palavra de cada um teve, ainda, além da sua expressão propria de respeito e reconhecimento, a da saudade de um companheiro, verdadeiramente entregue ao dever, ao estudo, ao julgamento consciente.

***

Era, de certo, das emoções da sua vida, a que o desembargador Antonio Soares mais devia sentir. Era o momento em que o itinerario das suas atividades de magistrado encontrava o marco extremo, imposto pelo dominio da lei. Todavia, ele se afastava, depois de quasi meio seculo, sem o cansaço fisico proibitivo, glorificado pela verdade ao serviço da toga. A sua palavra de despedida foi uma pagina do espirito e do coração. Ela estará sempre aberta para os que vierem honrar o Tribunal em que por tantos anos foi um dos mestres na função magna e um fidalgo na consideração alheia.

DANILO

O PRECEITO DO DIA

AFECÇOES QUE CAUSAM SURDEZ

Certas afecções dos ouvidos, que parecem sem importancia, podem, com o tempo, acarretar perda gradual da audição e constituir até ameaça para a vida, porque, geralmente, acabam em complicações cerebrais.

Ao sentir qualquer perturbação nos ouvidos, principalmente uma purgação, procure com urgência um especialista. — SNES.

ANIVERSARIOS

HOJE

Senhores

Pedro Amorim, cirurgião-dentista nesta capital.

— João Medeiros Filho, advogado no fôro desta capital e elemento de relevo nos nossos circulos sociais.

— Severino Tomaz de Oliveira, funcionario da Contadoria Geral do Estado.

— Pe. Ramiro Varela, vigario da paroquia de Itaretama.

— Olavo Medeiros, 3º sargento da FAB.

Senhoras

— Nenzinha Felipe, esposa do sr. Antonio Martins, proprietario nesta capital.

Jovens

Edje Lamas, do comercio desta praça e filho do sr. Elias Lamas, já falecido.

Senhoritas

Aliete Roseli, medica nesta capital.

— Maria Laura, aluna do Colegio das Neves e filha do sr. Luiz Morais ,contador da firma R. Chaves & Cia., desta praça.

Crianças

Vera Lucia, filha do sr. Vicente Gurgel Carneiro, funcionario do Colegio Estadual, e de sua esposa d. Sebastiana Gurgel Carneiro.

— **Gilson, interessante garoto filho do sr. Antonio Fernandes Filho e de sua esposa d. Marina de Oliveira Fernandes** ...

— Dilsa, filha do sr. João Vanderlei Pacheco, proprietario nesta capital, e de sua esposa d. Dalila de Souza Pacheco.

— Maria Salete Gomes, filha do sr. Pedro Vaqueiro oGmes, funcionario da Saúde do Porto, e de sua esposa d. Maria das Dores Gomes.

— Gilson, interessante garoto filho do sr. Antonio Fernandes Filho e de sua esposa d. Marina de Oliveira Fernandes.

— Joaquim Luiz, filho do sr. Bernardino Quinthé de Vasconcelos, sargento enfermeiro do Exercito Nacional.

BODAS DE OURO

A data de hoje assinala a passagem das bôdas de ouro do sr. Antonio Cabral de Macedo, funcionario aposentado da Assembléia Legislativa, e de sua esposa d. Joana Ramos Cabral.

Por motivo dessa grata ocorrencia, os filhos do casal mandaram celebrar missa em ação de graças, que foi oficiada ás 6,30, na Igreja do Bom Jesus das Dores, pelo revmo. padre José Winterhalten, assistida por grande numero parentes e pessoas de suas relações de amisade

1ª COMUNHÃO

Em regosijo pelo transcurso das bôdas de ouro de seus avós, sr. Antonio Cabral de Macedo e d. Joana Ramos Cabral, fez hoje a sua 1ª Comunhão a menina Zelia, filha do sr. José Cabral de Macedo, auxiliar do comercio desta praça, e de sua esposa d. Maria de Lourdes Fernandes de Macedo.

O ato, celebrado pelo revmo. padre José Winterhalten, realizou-se na Igreja do Bom Jesus das Dores, tendo os seus pais oferecido um lauto café as pessoas que o assistiram.

VIAJANTES

Procedente da capital pernambucana, onde fora a trato de negocios ligados a sua firma comercial, chegou ontem a esta cidade, por via aerea, o jovem Humberto Pignataro. Ao seu desembarque compareceram amigos e pessoas de sua familia.

Clinica de Senhoras
— DO —
Dr. Etelvino Cunha

(ESPECIALISTA)
Curso de aperfeiçoamento no Rio de Janeiro e São Paulo
PARTOS
Doenças de Senhoras
Ondas ultra-curtas, bisturi eletrico, eletrocoagulação etc.
Cancer — Tumores
CONSULTAS:
Das 16 horas em diante exceto aos sabados
CONSULTORIO:
Rua Cel. Bonifacio, 232
Fone: — 1052
RESIDENCIA:
Rua Joaquim Manoel, 590
Petropolis

A 2 de agosto o embarque do presidente da FIFA

RIO, 30 (Meridional) — A CBD recebeu ontem, finalmente, comunicação do embarque do sr. Jules Rimet, presidente da FIFA, para esta capital. O sr. Rimet viajará no "Conte Grande", que deixará o porto de Nice no dia 23 de agosto proximo, devendo chegar a esta capital, portanto, nos primeiros dias de setembro. O fato do referido navio ter deixado Paris a 23 do corrente certamente gerou confusão, dai a informação chegada até a nossa reportagem de que o presidente da FIFA ,estaria já, em viagem para esta capital.



Mão de Onça transferido para o Bangu'

RIO, 30 (Meridional) — A CBD concedeu a transferencia do arqueiro Mão de Onça do Atletico Mineiro para o Bangu.

Mão de Onça estará, portanto, em condições de jogar amanhã contra o Flamengo mas sua escalação ainda não foi decidida.

ESCRITORIO DE ADVOCACIA
Mozart Pedroza
— E —
Antonio Pinto de Medeiros
RUA DR. BARATA, N.º 241
Edificio Nova Aurora
1.º andar

VAI A SÃO GONÇALO O VILA LUTROSA

Afim de enfrentar o São Gonçalo F.C. viajara' amanhã ao meio dia até aquela cidade o quadro representativo do Vila Lustrosa F. C. As passagens serão cobradas ao preço de 5 cruzeiros. O quadro do Vila Lustosa jogará com a seguinte constituição:

Rivaldo — Lourival — Albenir — Carrinho — Nilo — Benrnego — Zeca — Pé de sêda — Valdemir — Joãozinho.

Sifilis? Reumatismo?
ELIXIR DE NOGUEIRA

Em encontro sensacional, S. Cruz x Potiguar

O prelio marca o retorno dos dissidentes ao estadio da F.N.D.

Uma tarde de grande sensação em Juvenal Lamartine

Amanhã no estadio Juvenal Lamartine estarão empenhados em renhido e sensacional encontro os quadros do Santa Cruz e do Potiguar.

O prelio, em carater amistoso, marca o retorno dos clubes dissidentes ao estadio da F.N.D., onde não se apresentavam desde dezembro do ano passado.

Depreende-se, dai, o interesse que esse amistoso está despertando entre os aficionados natalenses e mui especialmente entre as torcidas dos dois simpatisados bandos.

Santa Cruz e Potiguar possuem duas equipes de incontestavel valor tecnico, ambas capacitadas a oferecerem um bom espetaculo de futebol na tarde de amanhã. E como têm sido raros tais espetaculos, no corrente ano, é de supor ainda a ansiedade do publico em assisti-los, do que aliás tivemos uma prova real nos jogos realizados no campo do ABC.

Em tais condições, tricolores e alvi-rubros de Parnamirim novamente numa luta igual prometem brindar os seus e os apreciadores do bom futebol com uma tarde de grande sensaço e, desta vez, no estadio Juvenal Lamartine.

Noticiario Esportivo

RIO, 27 (Meridional) — A Confederação Brasileira de Desportos terá de apresentar dois juizes para o turno do Campeonato do Mundo que será disputado no Brasil em 1950 Como a entidade nacional já tinha enviado á FIFA uma relação com cinco nomes para o quadro internacionalista que compreendeu Alberto da Gama Malcher, do Rio; Mario Gardelli, de São Paulo; Geraldo Fernandes, de Minas Gerais; Osvaldo Rolas, do Rio Grande do Sul e Mario Monteiro, da Bahia, em substituição a Osvaldo de Sousa, terá agora de escolher dois desses.

A proposito da organização do quadro de juizes, sabe-se que ainda é possivel a escolha de Mario Viana nessa indicação de dois nomes a ser feita á entidade internacional.

O nosso arbitro numero um não foi incluido na lista anterior dos cinco, devido a um desacordo com o presidente Rivadavia Corrêa Meyer. No entanto, Mario evidenciou interesse em voltar ao quadro internacional de juizes, faltando apenas o ultimo passo na manifestação desse desejo, que será o de procurar o presidente da CBD para desfazer o "mal-entendido" Na hipotese de que venha a ser desfeito esse "caso" Mario seria o juiz a completar com Malcher da Gama a dupla brasileira para o turno final da Copa do Mundo. Mesmo porque, os dois juizes levam uma vantagem enorme sobre todos os demais no computo dos jogos internacionais apitados, o que é uma das referencias pedidas pela FIFA

* * *

RIO, (Meridional) — Afim de dar maior brilho aos festejos do seu 51º aniversario de fundação ,a ser celebrado no dia 21 de agosto a diretoria do Vasco da Gama promoverá festejos especiais. O programa já está sendo elaborado pelos atuais responsaveis, sabendo-se que constituirá parte importante dos mesmos a realização de uma partida internacional. Todavia, falta o adversario e, uma vez conseguido este, terá o vice-campeão carioca que modificar a tabela, pois nessa data terá que enfrentar o Flamengo de acordo com o que estabelece o calendario oficial dos jogos.

* * *

RIO, (Meridional) — Muito embora não jogue amanhã o Botafogo não realizará nenhum prelio amistoso, pois prefe descansar e dar assim uns retoques no quadro.

E' a segunda folga em um mês de campeonato, fato que põe em relevo o desacerto com que agiram os responsaveis pela confecção da tabela de jogos para o presente certame.

O presidente Carlos Martins da Rocha, depois de conferenciar com Zezé Moreira, foi contrario a qualquer excursão. Deste modo o ponteiro Braguinha foi dispensado e já seguiu para Belo Horizonte.

* * *

RIO, (Meridional) — Continua no mesmo a excursão do Botafogo ao Paraguai, pois até agora o CND não acusou o recebimento de nenhum comunicado da entidade guarani.

Em declarações á nossa reportagem o presidente do Botafogo disse:

"Aguardaremos mais 24 horas a palavra do Paraguai, através do sr. João Lyra Filho, que foi o representante da CBD no Congresso Sul-Americano, em que ficou estabelecida a formula para a solução do "caso" Paraguaio. Pelo acordo entre a CBD e a entidade paraguaia vamos disputar dois jogos com o Olympia, recebendo 20 por cento que não darão nem para pagar o "bicho" dos jogadores. Cabe á CBD e não a nós providenciar sobre o transporte e assim não por iniciativa propria.

Depois expilcou que o Botafogo só poderia jogar numa das três folgas que a tabela do campeonato lhe proporciona e que a Federação Paraguaia deveria dirigir-se á C. B.D. ou ao CND. Até agora, porém, nem a CBD nem o C. N D. causara mo recebimento de qualquer comunicação da parte do Paraguai e assim tudo indica que a excursão fique transferida para a proxima folga do campeonato carioca

* * *

RIO, (Meridional) — Quando um clube começa a decair todos se aproveita da situação. Nesse caso está enquadrado o São Cristovão, que além de atravessar uma situação financeira bastante afliti va tem agora que resolver o problema da indenização de Mundinho, pois promove um litigio com o seu ex-clube

O atual profissional do America exige uma indenização de 100 mil cruzeiros de seu antigo gremio pois alega que foi dispensado sem aviso previo depois de serviço dez anos consecutivos. O processo foi encaminhado á Justiça do Trabalho.



Basquetebol

Firme o America na liderança

Derrotado, ontem, o quadro da AABB pela escore de 25x14--Vitoria dos rubros na preliminar

Perante regular assistencia realizou-se, ontem á noite, a partida America x AABB, em prosseguimento ao campeonato natalense de basquetebol, que está promovendo a FNB.

O quinteto rubro defendeu galhardamente a liderança, onde se encontra empatado com o Santa Cruz, e tambem a sua invencibilidade. Foi mais quadro na cancha, não só pelo melhor entendimento de seu conjunto como tambem pela maior classe dos seus componentes. Portanto ,o America venceu bem mais um obstaculo, na sua marchá triunfante em busca do titulo maximo. Os rubros marcaram, ontem, a contagem de 25x14

O "five" da AABB destacou-se apenas pelo entusiasmo, desde que tecnicamente esteve sempre inferior ao adversario. Não foi aquele "cinco" perigoso, ameaçador e com ampla visão da cesta que vimos contra o Santa Cruz. Lutou, entretanto, sem cansaço diante de um conjunto melhor armado e dispondo de excelentes valores como é o America.

A turma americana, os melhores foram Velasco, o "cestinha da noite" com 11 pontos, Wigder e Daguiar.

Entre os vencidos salientam-se Murilo, Manfredo e Melo.

Foi boa a atuação da dupla Peti-Monteiro.

Os quadros e marcadores:

AMERICA — Wigder (6) Americo (2) — Sanford — Daguiar (6) — Velasco (11) —Paiva

AABB — Pielho (2) — Bastinho (1) — Manfredo (5) — Melo — Murilo (6)

— Na preliminar, o quadro do America venceu espetacularmente pela contagem de 40x11

Associação Profissional dos Trabalhadores na Industria Gráfica e Classes Anexas no Estado do Rio Grande do Norte

ASSEMBLEIA GERAL EXTRAORDINARIA

De ordem do Sr. Presidente convido os companheiros desta Associação para uma reunião de Assembléia Geral Extraordinaria às 9 horas de amanhã, 31 de julho à rua Quintino Bocaiuva n.º 1949.

NATAL, 28 de Julho de 1949

(a) JOSE' BEZERRA — Secretario

Grande Concurso Dois Tombos

Colecione tampinhas da famosa Aguardente "DOIS TOMBOS" e vá entregá-las á TRAVESSA NISIA FLORESTA, 41
"Edificio Minerva"

Se até o dia 22 de dezembro, você tiver apresentado a maioria das tampinhas receberá um Rádio Phillips, Holandês, de 8 válvulas. Se fôr o segundo colocado, um Fogão Poty, de quatro bocas. Esses brindes já se acham em EXPOSIÇÃO em:

ALONSO BEZERRA
AV. TAVARES DE LIRA, 87

Por cada 20 ou trinta tampinhas que você entregar, receberá um premio de consolação
Se esse número fôr a 50, você terá direito a escolher um brinde na "Marmita de Ouro" devidamente autorizado

AMERICO DE OLIVEIRA COSTA
ADVOGADO
Escrit.: Avenida Tavares de Lira, 48 — 1º andar

Desviou mas de cem mil cruzeiros para jogar no bicho

S. PAULO, 29 (Meridional) — O snr. Paulo Oliver de Morais Melo, gerente-geral da Companhia Vinicola e Agricola de São Paulo, com escritchrio na rua José Bonifacio, 209, nesta Capital, apresentou queixa a policia contra o caixa do estabelecimento, Armando Antonio Neto, acusando-o de desfalque.

CONFISSÃO DO CRIME

Preso o acusado, que confessou o desfalque superior a 120 mil cruzeiros, adentando que o dinheiro vinha sendo desviado em pequenas quantias, desde de Novembro de 1948 e que tudo foi gasto no jogo do bicho".

Grande espectativa no Rio de Janeiro em torno do jogo Flamengo x Bangú

Pela primeira vez, o "esquadrão fantasma" atuará fora de Moça Bonita--Juizes sorteados para amanhã

RIO, 30 (Meridional) — O encontro Bangu x Flamengo, a principal atração da rodada de amanhã do campeonato carioca, está despertando o maior interesse entre os aficionados do futebol. Pela primeira vez o "esquadrão fantasma" do Bangu atuará fora do Estadio Proletario, sendo justo portanto a expectativa, reinante em face, principalmente, da campanha que vem cumprindo o onze suburbano.

Nos demais jogos da rodada, teremos Vasco da Gama x Canto do Rio, em São Januario; Bonsucesso x Fluminense, em Teixeira de Castro, America x São Cristovão em Alvaro Chaves e Madureira x Olaria, em Conselheiro Galvão.

JUIZES ESCALADOS

RIO, 30 (Meridional) — Foram os seguintes os juizes sorteados para amanhã:

Flamengo x Bangu — Mr. Dundas

Vasco x Canto do Rio — Mario Viana

Bonsucesso x Fluminense — Bil Martin

America x São Cristovão — Alberto da Gama Malcher

Madureira x Olaria — Mr. Lowe

AUTOMOVEIS VANGUARD

Agencia Brasil vendedora de peças e accessorios para autos e caminhões, e distribuidora exclusiva para todo o Estado, dos afamados automoveis ingleses

STANDARD VANGUARD,

torna publico que dispõe para pronta entrega destes automoveis em cores diferentes que são verde, preto, beige e cinza, carros estes que se caracterisam pela sua bôa marca de fama mundial, estabilidade e economia. Tambem são esperadas dentro de breves dias as caminhonetes da famosa marca VANGUARD

Outrossim torna publico tambem que em poucos dias receberá materiais de construções ou seja aço em barras, vergalhões, oitavado, ferro em barras, folhas e em vergalhões, e ainda madeiras em geral

Melhores informações pelo telefone 2015 ou á rua Presidente Bandeira, 423

Memorias de BARRETO PINTO

Dinheiro, Politica e Amor

TEMOS DEPUTADOS A BORDO

1) O FATO DO DIA
Desligo-me do Concurso.
2) POST-SCRIPTUM
Bilhete ao Soares Filho.
3) MEMORIAS
Tomei um Ita no Norte.
4) A FOTO DO DIA
Posando para o cinema.

69.º CAPITULO

(Exclusividade dos Diarios Associados)

O FATO DO DIA

DIARIO DA NOITE publicou uma nota, anunciando o seu afastamento do concurso para a Rainha dos Modelos de 1949. Aliás, uma nota bem feita pelo Carlos Duarte, jovem e esforçado reporter deste jornal. Houve quem visse nessa atitude uma critica ou uma desaprovação e até mesmo uma condenação aos rumos que a atriz Wahita Brasil imprimiu ao certamen. Não é nada disso. Desligo-me tambem do concurso — e pelas mesmas razões que o jornal, sem contudo, que isto deva ser interpretado doutra forma. Os motivos são claros como a luz do dia, como os olhos trnasparentes de Maria Gracinda: houve divergencia, embora tardia, mesmo sobre as bases. Wahita Brasil é uma criatura esforçada, trabalhando muito, dia e noite, e ha tempos fez uma promessa a sua santa padroeira: a realização de uma festa todos os anos para os pobres. A renda desse concurso se destina a tal fim hunitaria. DIARIO DA NOITE insistia, entretanto em que a renda fosse imediatamente entregue aos pobres e que o concurso se decidisse pelo voto de uma comissão. ouve naturalmente um conflito de opiniões e como não se chegasse a um acordo, o jornal retirou seu patrocinio.

Afasto-me tambem. Não quer dizer que daqui de meu lugar na platéia eu deixe de fazer votos pelo bom exito do certamen. Seja vencedora a Maria Gracinda, rainha da cidade, ou Daisy Stefano, graciosissima, sabemos que quem vencerá, de fato, será a pobreza desta cidade, que receberá alguns milhares de cruzeiros. Não resolverá, mas enquanto os poderes publicos ajudam tão pouco a amenisar a sorte dos infelizes, torna-se indispensavel que os particulares o façam. Muito bem Wahita Brasil. Estamos aqui para animá-la a levar a cabo essa tarefa. Sem patrocinio. Sejamos amigos, sejamos camaradas, mas sinceros no momento de discordar. E para vocês, lindas candidatas, o meu até amanhã saudoso. Adeus, Carmem morena, adeus Niris, adeus Daisy dos romances e das cartas de amor, adeus, Maria Gracinda, sempre correta e elegante, adeus, Luana, retirada do concurso pelo papai, adeus, Olga, adeus, adeus.

Despede-se saudoso o

Barreto PINTO

MINHAS MEMORIAS

No meu penultimo capitulo, vocês ficaram sabendo que, desistindo de prosseguir a viagem pelo "Constelation", da Panair, embarquei em Belém do Pará, num daqueles horriveis "Ita", com destino a São Luis do Maranhão.

Fui recebido a bordo, com honras de "Marquez" e o Comandante, — velho lobo do mar — grosso de corpo, mas fino e sutil na frase, porque outr'ora oficial da nossa gloriosa Armada, foi logo me dizendo, no portaló:

— Excelencia...

Interrompi-o e não permitindo que fosse adiante, disse-lhe:

— Comandante Brazilino, chama-me de V. e peço que me informe quantas horas daqui até São Luiz do Maranhão.

— Se tudo correr a favor, trinta e seis horas. Nesta epoca o mar, é bom amigo.

Dirigi-me ao camarote que me fôra destinado e que era o melhor.

A bordo, havia gente de toda a especie. Os camarotes superlotados e leitos até no convés. Comida pior do que a do SAPS. E se não fosse uma esplendida companhia teatral, que conosco seguia, com destino a Pernambuco, não sei como haveria de suportar a viagem.

Lembrei-me naquele momento, com saudade do "Consielation", que a uma hora dequelas já devia estar no Rio!

Enfim, o que mais se podia fazer? O "Ita" já estava em movimento.

Deixamos Belém do Pará, ás cinco horas da tarde. E já naquele mesmo dia, á noite, comecei a sentir-me melhor, mas surgiu, um imprevisto.

Fizeram um "show" dedicado a mim, ou melhor aos passageiros.

Prefiro dizer assim, embora, Catalano, o astro do cinema, ator, autor, empresario rebentado, mas um esplendido amigo, pigarreou e começou:

— Meus senhores e minhas senhoras. Aqui estou eu, Barreto Pinto e aqui está o Barreto Pinto, em corpo e alma. Viajando por todos os recantos do Amazonas e na terra paraense, vesti a minha casaca acuecada, e fiz o Barreto, e foi um "TIRO...", Vamos começar o "show".

Magnificos numeros. Olga Navarro, essa extraordinaria artista brasileira, dizendo versos de Bilac e de Catulo.

E quando o Nêgo-Nêgo, tocava o "Xamego da Madama", houve um grito e correria a bordo.

Susto geral. Seria uma pedra no caminho? Erro de direção do "Ita"?

Não, meus amigos, era o comissario que, gesticulando, bradava entre os passageiros atônitos.

— Roubaram-me o dinheiro... Roubaram-me o dinheiro... Duzentos mil cruzeiros... Duzentos mil cruzeiros. Cedulas velhas que eu trazia da Delegacia Fiscal para trocar na Caixa da Amortização.

O caso era mesmo muito grave. Aquele episodio vinha positivamente estragar o luar brasileiro e os nossos amores maritimos.

— Calma, Sr. Comissario — diziamos todos, a uma voz — seu dinheiro há de aparecer.

Combinou-se, então, uma busca geral nas malas dos passageiros. Foi quando um respeitavel cavalheiro apresentou-se.

Guerra Junqueiro, com a sua mordácia, talvez disses que era um asno que ia falar. Eu, direi de preferencia, um respeitavel cavalheiro.

O respeitavel cavalheiro, começou:

— Busca geral nas malas? Isso é que não permito, sou deputado, tenho imunidades parlamentares.

(Continúa na 4.ª página)

DIARIO DE NATAL

NATAL — Sabado, 30 de Julho de 1949

Início, 2a. feira, dos trabalhos legislativos

Na tarde de hoje ,a primeira das duas sessões preliminares — Importante questão sobre a qual deverá se manifestar a Assembleia: a cassação do mandato do sr. Odorico Ferreira de Souza, pleiteada pelo sr. José Luz, do P.S.P.

Depois de amanhã terão inicio os trabalhos legislativos deste ano. Na tarde de hoje seria realizada a primeira das duas sessões preliminares da Assembléia Legislativa.

Alem da escolha da mesa, terá a Assembléia este ano de se manifestar de inicio sobre uma importante questão: a cassação do mandato do sr. Odorico Ferreira de Souza, pleiteada pelo sr. José Luz, o primeiro da UDN, o segundo do PSP.

Como se sabe, a bancada minoritaria foi eleita ainda sob a legenda da antiga Coligação UDN-PSP. No encerramento dos trabalhos legislativos do ultimo ano, renunciou o mandato o sr. Aristofanes Fernandes, a fim de assumir o cargo de prefeito do municipio de Santana do Matos, para o qual fôra eleito. Foi então convocado o suplente da Coligação mais proximo, o sr. Odorico Ferreira de Souza, da UDN.

Recorreu da decisão o suplente seguinte, sr. José Luz, do PSP alegando não podia assumir o sr. Odorico Ferreira de Souza, estando nulo o mandato deste, em virtude de haver s.s. contratado com o governo do Estado.

De acordo com o regimento e convocação de suplentes é resolvida nas sessões preliminares do ano legislativo. Ouvimos, entretanto, que se tratando de materia de alta indagação, o requerimento do sr. José Luz seria enviado à audiencia da Comissão de Constituição e Justiça, antes de entrar em discussão no plenario. A decisão do assunto poderá, portanto, nem vir este ano.

Circulo Operario de Natal

FALARA' NA ASSEMBLEIA DE AMANHÃ O SR. OTAVIO TORRES

O Circulo Operario de Natal realizará amanhã, ás 19,30 horas, no Salão Paroquial do Alecrim, mais uma assembleia mensal. Para falar aos trabalhadores sobre assuntos de interesse dos mesmos, foi convidado o dr. Otavio Torres. Assim terão os circulistas ensejo de ouvir amanhã, a palavra autorizada do conhecido engenheiro. A reunião poderão comparecer alem dos componentes do Circulo e suas familias, quais quer pessoas interessadas pelos problemas sociais.

Noticias da "Meridional" para o Rio Grande do Norte

RIO, 30 (Meridional) — A Divisão de Seleção e Aprendiza2E visão de Seleção e Aperfeiçoamento do DASP, fez divulgar no Diario Oficial que as provas para Armazenista da Estrada de Ferro Central do Rio Grande do Norte, serão realizadas no dia 27 e 28 de agosto proximo, em local a ser previamente marcado.

RIO, 30 (Meridional) — A bordo do vapor Pará, do Loide Brasileiro, que partiu do porto desta capital á 22 do corrente com destino a Natal, sob o comando do capitão Ademar de Campos Ribeiro, seguiram as seguintes pessoas:

José Fernandes de Medeiros, Maria Leda Ferreira da Cruz, Francisco Xavier Gouveia, Lucia Joana, José da Cruz Filho, Manoel Ferreira da Cruz, Noemia Ferreira da Cruz, Elson Ferreira da Cruz, Maria Lucia Ferreira da Cruz, José Matias de Freitas, Hermes Antonio de Souza, Alberto Henrique de Mendonça, Severino Matias da Silva, Antonio Gomes de Lima, Antonio Faustino, Zacarias Cordeiro de Oliveira, Francisco de Oliveira, Manoel Fernandes de Araújo, Aurea Fernandes de Oliveira, Joana de Oliveira, Maria Neci, Maria Leni, Paulo de Oliveira, Maria Aurina de Oliveira, Maria Alba de Oliveira, Antonio Francisco Cordeiro, Joaquim Dias da Silva, Raimundo Henrique Dias, Leticia Mangabeira da Silva, Hélsio da Silva, Cleide da Silva, Zuleide da Silva, Helio da Silva, José Faustino de Amorim, Abdias Cosme Bezerra, Maria do Nascimento Santana; Judilita Candida de Santana, Otavio José da Silva, Milton Segala Pauletto, Tomaz Batista de Araújo, Olivia Bizerril, Luiz Batista da Silva Pereira, Mirtes Magalhães Batista Pereira, Maria Tereza Magalhães Batista Pereira, Paula Barbalho, João Mesquita, Elza Mesquita, João Mesquita Junior, José Mesquita, Raimundo Carneiro de Souza, Julia Pereira de Oliveira, Nilce Nunes Pereira, Marlene Ferreira Lima, Origenes de Souza Coelho, Beatriz Barros, Valter Rodrigues de Carvalho, Elza Frida Barteles.

Misteriosa ossada encontrada em "Alvares Machado"

S. PAULO 30 (Meridional) — A ossada que fora descoberta em Alvares Machado, por iniciativa de varios professores, foi remetida para São Paulo, afim de ser examinada pelos professores da secção de Geologia e Paleontologia da Faculdade de Filosofia.

A reportagem esteve naquele estabelecimento de ensino tendo tido oportunidade de ver os ossos inicialmente atribuidos a um gigantesco animal até agora desconhecido.

O professor Camargo Mendes, após exibir os ossos recebidos, declarou, que lhe parecia — pois nada podia ainda afirmar com segurança — tratar-se da ossada de varios animais.

— "O achado é, de fato, de inestimavel importancia, sobretudo por esta a primeira vez que se encontra material desse tipo naquelas regiões. Em outros lugares do pais, e mesmo de São Paulo em particular, tem sido descobertas ossadas de animais que viveu em épocas remotas, isto é que viveram no Plintoreben dos mais interessantes, foi feito no Barreto de Araxá, Estado de Minas Gerais, há j aalgum tempo.

UMA PREGUIÇA GIGANTE

Após exibir alguns ossos, inclusive uma falangeta de mais ou menos 2 0ou 30 centimetros e um gigantesco fragmento de dente, prosseguiu:

— "Ao que parece, uma das ossadas deve ter pertencido a uma especie de preguiça gigante, chamada Meghaterium. O fragmento de dente pode, tambem, ter pertencido a um animal chamado Toxodon, bem como o fragmento da mandibula que ai está. O Megatherium, como se sabe, é uma preguiça gigante que chegava a ter até cinco metros de comprimento. Pode-se, igualmente, afirmar que os ossos são de era quaternaria".

Tribunal do Juri

Ultima sessão, ontem, da presente reunião

Requerido pelo advogado Tulio Fernandes o adiamento do julgamento de Joaquim Martins da Rocha — Dois outros julgamentos tambem retirados da pauta

Realizou ontem o Tribunal do Juri a ultima sessão da presente reunião, não tendo, entretanto, havido o julgamento da pauta, em virtude de haver sido deferido adiamento requerio pela defesa do acusado

Na presidencia se achava on te mo 1º juiz municipal, dr. Arnaldo Neto, em vista de ter sido convorado para o Tribunal de Justiça o titular da 4ª vara, juiz Odilon Coelho.

Na defesa iriam funcionar tres advogados, os drs. Tulio Fernandes, Claudionor de Andrade e Manuel Varela, dos quais compareceu apenas o primeiro. Abertos os trabalhos com a verificação de quorum e introdução do acusado no recinto, requereu então adiamento o advogado Tulio Fernandes, fundamentando o pedido, que foi deferido pelo presidente no disposto no art. 449, § Unico, do Codigo do Processo Penal.

Impugnou a decisão o dr João Medeiros Filho, que iria funcionar como auxiliar do Ministerio Publico, que alegou não se aplicava ao pedido o dispositivo invocado pela defesa. Acrescentou que o art. 449 do Codigo do Processo Penal dispõe apenas que "apregoado o réu e comparecendo este, perguntar-lhe-á o juiz o nome, idade e se tem advogado, nomeando-lhe curador si for menor e não o tiver, e defensor si maior. Em tal hipotese o julgamento será adiado para o primeiro dia desimpedido. O julgamento será adiado somente uma vez, devendo o réu ser julgado quando chamado pela 2ª vez, neste caso a defesa será feita por quem o juiz tiver nomeado, ressalvado ao réu o direito de ser defendido por ádvogado da sua escolha, desde que se ache presente".

Ainda com a palavra, adiantou o auxiliar da acusação que no caso a ser julgado se achava presente um advogado, de confiança do acusado, pois havia sido constituido por este, não se justificando o adiamento.

Falou em seguida o promotor Boanerges Soares, que substituirfa o promotor impedido de funcionar ali, dr. Amaro Maronho Disse o dr. Boanerges Soares que se achava a opinião do companheiro de acusação e recorria da decisão do presidente para o Tribunal de Justiça, em vista da haver sido deferido o requerimento da defesa sem audiencia do Ministerio Publico. O presidente recebeu o recurso para encaminhamento, mas manteve a decisão do adiamento.

De acordo com a pauta, deveria ser julgado Joaquim Martins da Rocha, potiguar, 48 anos, casado ,comerciante, residente em Papari. Foi o réu denunciado pelo promotor adjunto Joaquim Frederico de Oliveira, do Termo Judiciario de Papari, por ter a 14 de setembro de 1947, pelas 14 horas, na cidade de Papari, assassinado Francisco Moreira da Silva, prostando a vitima com 19 ferimentos de "peixeira". Alegou o acusado agira em desagravo da honra de pessoas da familia, em virtude de leviandades teria a vitima assoalhado. Na instrução, foi o processo avocado pelo promotor da Comarca, Vicente Lemos, que o acompanhou até o libelo, sendo afinal o acusado pronunciado pelo juiz Emidio Cardoso Sobrinho, de S. José de Mipibu. A's vesperas do julgamento, foi o feito desaforado para Natal, a requerimento do advogado Manuel Varela, sendo o reu condenado a 6 anos de reclusão e mais 2 de internamento pelo juri a que se submeteu nesta capital, a 24 de novembro do ano passado. Da decisão recorreu o Ministerio publico, mandando então o Tribunal de Justiça o acusado a novo juri.

* * *

Mais dois feitos foram retirados da pauta da reunião do juri ontem encerrado, todos a requerimento dos réus. Um deles, o de Manuel Salustino do Nascimento, vulgo "Manu", já por duas vezes julgado e condenado, autor

(Continua na 4ª. pagina)

Baile de gala no America

Encerramento das comemorações de aniversário de fundação

Será levada a efeito hoje, na elegante boite do America Futebol Clube o baile de gala, com que aquele sodalicio encerrará as comemorações de seu 34º aniversario de fundação

A festividade, que se auspicia das mais brilhantes, contará com o comparecimento de autoridades civis e militares e numerosas familias de nossa sociedade, especialmente convidadas.

As mesas para a festividade de hoje já estão todas reservadas, tendo a diretoria providenciado a aposição de mesas suplementares.

As dansas serão animadas pela orquestra da Radio Poti, sob a direção de Julio Granados, começando ás 22 horas.

Traje de rigor, tendo os associados direito a ingresso com o apresentação da recibo do mês.

Aniversario do 16o. RI

Segunda feira proxima comemorará o 16º Regimento de Infantaria mais um aniversario de sua instalação nesta Capital. A data será comemorada com festividade intimas dentre as quais o hasteamento da Bandeira, um Boletim alusivo á data e demonstrações esportivas no pateo interno do Quartel

Comandado atualmente pelo Major Francisco Cavalcanti Filho o 16º Regimento de Infantaria já de tradicional historia civica pela preparação de soldados durante a guerra forneceu apreciavel contingente para a FEB.

Originario do antigo 21º Batalhão de Cacadores, para a sua constituição contribuiram unidades sediadas até então em outros Estados e para aqui transportadas durante a guerra.

Para as festividades da segunda-feira proxima o Comandante do Regimento expediu convites ás autoridades.

EDIÇAO DO DIA
CR$ 0,80

2ª feira a instrução do processo de João Campielo Varela

Na proxima segunda-feira, ás 9 horas, no 3.º Cartorio Judiciario, terá inicio a instrução do processo a que vai responder o jovem João Campielo Varela, autor da morte do proprio primo José Varela Mendes, fato ocorrido em dias do mês corrente.

Presidirá a audiencia o juiz Arnaldo Neto, que fará o interrogatorio do acusado. Ouvimos que foram constituidos defensores os advogados Antonio Soares Filho e José Nicodemos. Tratando-se de menor, foi nomeado curador o dr. Djalma Marinho.

Ontem foi o réu recolhido à Casa de Detenção, medida ordenada pelo titular da 4.ª Vara, juiz Odilon Coelho, ao decretar a prisão preventiva requerida pelo promotor Amaro Marinho.

O representante do Ministerio Público enquadrou o delito nas penas do homicidio qualificado.

Alecrim Clube

Conforme vem sendo amplamente anunciado, continuam os preparativos para a grande festa que o Alecrim Clube realizará em seus salões no dia 6 de Agosto proximo. Esta festa que será dedicada ao seu quadro social e a sociedade Natalense promete revestir-se de excepcionalbrilhantismo dado o empenho com que os seus dirige ntes vêem resolvendo as diversas providencias no sentido de conseguirem o maior exito possivel.

Um lindo presente de valor considerado já foi adquirido para ser sorteado com o numero das mesas reservadas nesta grande festa.

DR. JACOB VOLFSON

(Curso de Aperfeiçoamento na Argentina)
OLHOS, OUVIDOS, NARIZ E GARGANTA
OPERAÇÕES E TRATAMENTOS
Consultorio: — Praça João Maria, n.º 64 — Fone: 1971
Consultas: — Das 15 ás 17 horas

Segundo aniversario da administração do senhor José Varela

Inaugurações de varios melhoramentos de relevancia para o ensino público nesta capital

Transcorrendo amanhã o segundo aniversario da administração do governador José Varela, varias festividades comemorativas serão realizadas nesta capital

O Departamento de Educação, aproveitando a oportunidade inaugurará diversos melhoramentos de grande relevancia para o ensino publico nesta capital. Assim, pela manhã, serão inaugurados três novos predios escolares um em Ponta Negra, outro nas quintas e outro no Carrasco ,além de novos salões de aulas nos Grupos Escolares "Alberto Torres" e "Isabel Gondim". Serão inaugurados igualmente os serviços de assistencia dentaria aos escolares dos bairros da Ribeira e das Rocas, situado no Grupo Escolar "Isabel Gondim" e aos alunos dos Jardins de Infancia da capital ,instalado em um dos salões da Associação dos Professores.

Finalmente será dado inicio aos trabalhos de revestimento de concreto da laje do segundo pavimento do edificio do Instituto de Educação.

Tambem na vizinha cidade de Macaiba, importantes melhoramentos serão inaugurados amanhã, tendo a proposito a Camara Municipal de Natal recebido o seguinte telegrama: "Prazer convidar nobres vereadores para assistir a inauguração de diversos melhoramentos no dia 31 ás 3 horas da tarde. Saudações, Luiz Curcio Marinho, prefeito".

NAO CONHECEU DOS RECURSOS

RIO, 29 (Meridional) — O Supremo unanimimente não tomou conhecimento dos recursos procedentes do Rio Grande do Norte, sendo recorrente o Banco do Brasil e recorridos, respectivamente, Oscar Trigueiro Dantas e mulher e Ana Trigueiro Dantas.

A CIDADE

Pretende a Base Aérea de Natal pavimentar a asfalto o trecho que liga a antiga estação de hidroaviões na Limpa ao Edificio Fernando Costa, já nas proximidades da Esplanada Silva Jardim. Serviço de utilidade para a Base, pois facilitará a ligação das instalações de oleoduto e do Clube de Aeronautica com a parte pavimentada da cidade, trata-se, e ninguém poderá ignorar, de obra da maior relevância para a capital potiguar, cuja Prefeitura estaria impossibilitada totalmente de executar por sua conta a pavimentação projetada.

Claro porém que a Municipalidade prestará eficiente auxilio ao serviço projetado, uma vês que terá de desapropriar dois casebres existentes no percurso projetado.

A Câmara Municipal deverá reunir-se no próximo dia 1ª de agosto e só com sua autorização poderá o Executivo iniciar as providencias necessárias a imediata desapropriação por utilidade pública.

Como não há qualquer razão plausivel para atrazo na concessão ao Poder Executivo dos poderes necessários para isso, tudo indica que, mais alguns dias e poderá ser iniciado um serviço que é realmente da maior utilidade para a cidade. — Y.

Ademar e o pres. Dutra se encontrariam em Araxá

Terá hoje grande importancia na politica e nos entendimentos para a sucessão

Expectativa geral ante um encontro certo do general presidente com o governador de Minas

RIO, 30 (eMridional) — Notícias de São Paulo dizem que o governador bandeirante em sua viagem para Goiaz almoçará em Araxá domingo, encontrando-se assim com os líderes das classes conservadoras reunidas na Conferencia de Araxá. Admite-se sensacionalmente possibilidade de o governador Ademar de Barros se avistar com o presidente Dutra que tambem estará na cidade mineira para presidir a solenidade de encerramento da Conferencia.

ARAXA' TEM HOJE GRANDE IMPORTANCIA NA VIDA POLITICA DO PAIS

RIO, 30 (Meridional) — Ressalta-se aqui que Araxá terá amanhã grande importancia na politica e nos entendimentos para a sucessão. Mesmo que o governador Ademar de Barros não venha a se encontrar com o presidente Dutra ou deseje permanecer muito tempo na cidade mineira, deixando de ser veridica a sensacional noticia de que o governador paulista iria se encontrar com o presidente da Republica, é certo que o encontro entre o general Eurico Dutra e o governador Milton Campos terá grande importancia.

De fato foi a partir do encontro do general Dutra com o governador Milton Campos em Petropolis que ficou aberta a questão da sucessão que deu lugar a toda essa movimentação dos ultimos tempos. Embora reconhecendo que se andou muito pouco até agora, os circulos politicos admitem que possam os proceres reunidos em Araxá dar novo impulso aos entendimentos.

DUTRA PRONUNCIARA' IMPORTANTE DISCURSO

RIO, 30 (Meridional) —Anuncia-se em fonte oficial que o presidente Dutra pronunciará amanhã em Araxá um discurso encerrando a Conferencia das Classes Conservadoras A oração do chefe do governo está sendo esperada com grande interesse.

FALA O GOVERNADOR WALTER JOBIM

PORTO ALEGRE, 30 (Meridional) — O governador Walter Jobim a proposito dos atuais entendimentos em torno da sucessão presidencial declarou:

"O PSD resolveu manter a formula que levei ao Rio. Em vista disso nada mais cabe-me dizer. Incumbe agora aos partidos se pronunciarem sobre o assunto, mesmo porque sou contra a pratica da politica por parte dos administradores. Defendi meu ponto de vista no Rio e entreguei o caso ao estudo de meu partido. Falem agora os politicos".

DIARIO DE NATA

ORGÃO DOS "DIARIOS ASSOCIADOS"
Fundado em 18 de Setembro de 1939

ANO X — NATAL — Domingo, 31 de Julho de 1949 — Nº. 1.949

General Canrobert Pereira, candidato oficial do Catete

Figuraria, informa a "Folha Carioca", o nome do atual Ministro da Guerra ao lado do governador da Bahia, sr. Otavio Mangabeira, a mesma chapa

RIO, 30 (M) — Diz a Folha Carioca que os circulos politicos insistem que o candidato oficial do Catete e que será lançado oficialmente o general Canrobert Pereira da Costa, atual ministro da Guerra e que figurará ao lado do sr. Otavio Mangabeira na mesma chapa.

Acrescenta que já foram realizados os entendimentos dos que se opõe á candidatura do general Canrobert, no sentido de que caso fracasse a candidatura do atual ministro da Guerra, logo seguinte o lançamento dos nomes do baiano Eduardo Gomes ou do gal. Juarez Tavora, com amplo da maioria dos udenistas, da ala queremista do PSD e do trabalhismo, liderado pessoalmente pelo senador Getulio Vargas.

Marco historico na vida economica do país

RIO, 30 (M) — O general João Carlos Barreto, presidente do Conselho Nacional do Petroleo a proposito da assinatura dos contratos para a construção da refinaria de 40 mil barris disse que com a assinatura do contrato e ajuste com as firmas americanas e francesas para a instalação das refinarias de 40 mil barris dá um grande passo no sentido do soerguimento nacional. A data de ontem constitue um marco historico na vida economica da Nação".

MARCHA PARA A REDENÇÃO ECONOMICA DO BRASIL

RIO, 30 (Meridional) — O diretor geral do DASP, sr. Mario Bitencourt Sampaio que faz parte da missão que vai á Europa comprar os navios petroleiros e que ontem assinou os contratos como testemunha, afirmou a proposito do acontecimento: "Com o inicio efetivo da execução do Plano Salte, o Brasil começa hoje a marcha para a sua redenção economica".

Infiltração neo-facista em S. Paulo

Porta-vozes do Movimento Social Italiano, remanescente do Partido de Mussolini, agem abertamente na capital bandeirante — Possuem jornais e são financiados por elementos da Colonia Italiana — Seu orientador era um agente de Goebbels

S. PAULO, 30 (Meridional) — Apesar do nazi-fascismo ter sido derrotado pelas forças democraticas, aproveitando a confusa situação do momento atual, tenta reabilitar-se Noticias procedentes de São Paulo dizem de focos desses remanescentes do totalitarismo, o que vem confirmar uma das advertencias do sr. Tristão de Athayde, denunciando que um dos grandes perigos da atualidade é o neo-fascismo.

Em São Paulo, segundo divulgou o "Diario da Noite", porta-vozes autenticos do Movimento Social Italiano, organização que segue a orientação dos fascistas de Mussolini, estão soltos e utilizam-se até de jornais, que procuram inocular o virus de uma ideologia já condenada. Mussolini é apresentado com um "Messias" autentico, e o governo italiano é invectivado por ocultar o paradeiro do "Morto". Nem o Papa e o vaticano escapam ás invectivas desse semanario. O orientador — prossegue o "Diario da Noite" — "é um jornalista italiano chegado a esta capital há cerca de um ano; quanto a seu passado politico, dispomos de elementos que nos autorizam a caracterizá-lo como nazista autentico, muito antes que fosse selada a aliança guerreira entre Hitler e Mussolini" E cita um episodio ocorrido nos ultimos anos da decada de 30, quando o citado jornalista foi afastado de sua posição junto ao governo italiano, por difundir a propaganda de Goebbels.

Os financiadores — como acontece a todo orgão de imprensa — são italianos radicados no Brasil e que através de apoio material se solidarizam com a propaganda fascista do porta-voz do Movimento Social Italiano, remanescente do partido de Mussolini.

Conclue o "Diario da Noite" de São Paulo advertindo as autoridades brasileiras a agir imediatamente contra o renascimento do neo-fascismo no Brasil, impedindo, através do orgão de imigração, a chegada de elementos reconhecidamente ex-agentes do totalitarismo de Hitler e Mussolini.

RIO, 30 (Meridional) — Deu entrada na Secretaria do Supremo Tribunal Federal, onde aguarda preparo, recurso extraordinario procedente do Rio Grande do Norte sendo recorrentes Antonio Avelino Oliveira e sua mulher, e recorridos Francisco Leonis de Assis e sua mulher.

O Reporter Fala Sobre Araxá

(Cronica de Djalma Maranhão, enviado do DIARIO DE NATAL e da Rádio Potí à Conferencia de Araxá)

ARAXA', 28 (Por Djalma Maranhão, enviado especial do DIARIO DE NATAL e "Rádio Potí") — A tese "Vales Umidos do Rio Grande do Norte" despertou intenso interesse, sendo debatida pela primeira comissão tecnica, tomando parte varios delegados. Na ausencia do plenário do autor da tese, sr. Juvenal Lamartine, em virtude de estar presidindo a nona sessão, a mesma foi defendida brilhantemente pelo deputado José Augusto, conseguindo uma aprovação unânime, concluindo-se no sentido de que devem os poderes publicos promover medidas necessarias, inclusive desapropriações, para a solução do problema.

Outro ponto que marcou autêntico êxito da delegação potiguar, foi a indicação no sentido da transferencia da Escola Técnica de Aviação para Natal. O delegado paulista votou favoravelmente, depois de ficar vivamente impressionado com a descrição da grandeza de Parnamirim, atualmente em franca decomposição em virtude do abandono em que se encontra.

A tese sobre o algodão mocó, de autoria dos agrônomos Odorico Ferreira e Osvaldo Lamartine, teve parecer favorável do relator e suas conclusões serviram de base para estudos do algodão de outros Estados, recolocando o produto seridoense de fibra longa e resistente, na sua devida posição. A terceira comissão de circulação e transporte recomendou a construção de portos, colocando em primeiro plano o porto de Areia Branca, pela sua real importancia na vida econômica brasileira. A delegação gaúcha secundou fortemente os representantes norte-riograndenses no sentido de ser construido o referido porto, em virtude dos interesses dos xarqueadores sul-riograndenses, desejosos de adquirir sal em melhores condições financeiras, assim como facilidade de transporte em qualquer época do ano.

A delegação prestou expressiva homenagem aos parlamentares conterraneos José Augusto, Ferreira de Souza e Aluisio Alves, presentes à Conferencia, oferecendo um cock-tail no salão nobre do hotel, saudando os homenageados o sr. Militão Chaves, presidente da Federação do Comercio do Rio Grande do Norte e agradecendo o senador Ferreira de Souza.

Continuando na série de conferencias que todas as noites são realizadas, o sr. José Augusto proferiu interessante palestra sobre os problemas nordestinos na economia brasileira, abordando com clareza o assunto referente as secas. Por iniciativa do deputado Aluisio Alves, a delegação potiguar pretende convocar para janeiro próximo, uma conferencia das classes produtoras de nosso Estado, estando sendo elaborado o necessário temário.

ARAXA', 26 (Por Djalma Maranhão, enviado especial do DIARIO DE NATAL e "Rádio Potí") — A representação potiguar continúa tendo uma ação eficiente na Conferencia das Classes Produtoras. A nona comissão técnica, a mais importante do conclave, destinada a debater assuntos de relevancia, como o Plano Salte, Missão Abbink, Plano Marshall e refinarias de petróleo, é presidida pelo sr. Juvenal Lamartine, que teve a honra de ser o único presidente de comissões a ser empossado pelo sr. João Daudt de Oliveira, que pronunciou brilhante discurso focalizando a personalidade de Lamartine, como um dos maiores conhecedores e estudiosos dos problemas econômicos brasileiros.

Quando for examinado o relatório da Missão Abbink espera-se movimentadissimos debates, existindo nos bastidores acentuado interesse, estando os industriais, comandados pelo sr. Euvaldo Lodi, arregimentados para combater o citado relatório, considerado prejudicial à industrialização do pais, enquanto ponderáveis setores da lavoura e comércio lutarão pela sua aprovação. O Plano Salte, devido a interesses regionais, também agitará o plenário, da mesma forma que o caso das refinarias de petróleo dividirá as opiniões.

A sétima comissão iniciou seus trabalhos examinando a situação da Comissão de Preços, que sofreu tremendos ataques, prevendo-se que por unanimidade será sugerida sua extinção. O deputado Aluisio Alves tomou posse na oitava comissão, que tratará do serviço social, mao de obra, repouso profissional, como observador parlamentar, sendo saudado pelo sr. J. Renner, figura exponencial das classes produtoras.

O sr. Horácio Lafer pronunciou ontem importante conferencia sobre a reforma bancária, devendo hoje falar o sr. Vicente Rão, abordando o tema: "A economia e a intervenção do Estado". O deputado José Augusto também pronunciará uma palestra, examinando assuntos nordestinos, a qual está sendo esperada com bastante interesse. A tese do engenheiro Sandoval Carneiro sobre os minérios, notadamente a xelita, teve magnifica acolhida do plenário, sendo enviada para ser relatada, sendo confiada à delegação potiguar suas conclusões.

Para se imaginar a imponencia do conclave, que reúne 1.848 pessoas, foram ontem abatidos oitocentos frangos, trezentos patos, 135 leitões, além de tresentos quilos de filé destinados à alimentação dos convencionais.

TESES EXAMINADAS

ARAXA', 30 (Meridional) — Na Comissão de Agricultura foi aprovado, um trabalho contendo sugestões de um plano de assistencia técnica, à lavoura canavieira de autoria do sr. Jarbas Rosa de Oliveira. A seguir, passou-se ao exame conjunto das teses sobre reflorestamento, constantes de indicações da Sociedade Nacional de Agricultura, cujo parecer, favoravel, foi aprovado. Igualmente foi aprovado outro trabalho que visa a criação de portos florestais em diversos municipios do Brasil. A tese sobre os vales úmidos do Rio Grande do Norte mereceu ampla apreciação, concluindo-se que cabe aos poderes públicos promover medidas necessárias, inclusive desapropriações para

Não foi feliz o sr. Acheson

WASHINGTON, 30 (UP) O secretario de Estado, Acheson, parece não ter sido feliz em seus esforços para convencer o Congresso de que o programa de fornecimento de armas, apresentado pelo presidente Truman.

Ao declarar que esse projeto é interino", Acheson, pelo contrario ,alarmou muitos congressistas, que perguntaram até que ponto chegará o projeto definitivo e virem novos esclarecimentos antes da votação.

Critica o Daily Express a comissão de imprensa

Diz o referido jornal que o vice-premier Morrison acredita que os jornais ingleses devem ser submetidos a certa disciplina

LONDRES, 30 (UP) — O jornal "Daily Express", de propriedade de Lord Eaverbrook e que tem um circulação de quatro milhões de exemplares, criticou a recomendação da comissão governamental de imprensa no sentido de que seja estabelecido um Conselho de Imprensa, dizendo que a mesma representa uma restrição que "aprisionará" a imprensa britânica. imprensa britânica.

O jornal diz em editorial, sob o titulo "Liberdade com cadeias", que êsse Conselho seria de caráter disciplinar, mesmo que seus membros fos em escolhidos pelos próprios jornais.

O vice-premier Morrison advertiu ontem na Câmara dos Comuns, analisando o relatorio da Comissão que se a imprensa não criar seu próprio Conselho para "elevar o nivel" dos jornais britanicos o govêrno e o Parlamento terão de considerar a situação.

O "Daily Express acrescenta: "Morrison não engana a ninguem com seus protestos de amôr á liberdade e admiração pela imprensa. As verdadeiras opiniões de Morrison transparecem constantemente. Acredita êle que há excessiva liberdade na Grã Bretanha e acredita que os jornais devem ser submeti-

Exigem aumento os ferroviarios ingleses

LONDRES, 30 (UP) — O Governo recebeu uma nota do Sindicato Nacional dos Ferroviarios, declarando que a menos que obtenham um aumento de dois dolares, dentro de 21 dias terá inicio á greve de trabalho lento, em todo o país. Essa decisão retardou a greve imediata, mas o trabalho lento extra-oficial continua em Manchester.

Numero de baixas dos nacionalistas

Segundo comunicado comunista elevaram a mais de 700 mil homens as perdas dos governistas chineses nos últimos seis meses

SHANGAI, 30 (UP) — Segundo um comunicado comunista, os nacionalistas perderam 723 mil homens, entre mortos e feridos e prisioneiros, durante a primeira metade do corrente ano. O Q. G. do exercito comunista anunciou que 69.438 nacionalistas foram mortos ou ficaram feridos e 662 570 foram aprisionados.

Durante os primeiros seis meses deste ano, os vermelhos conquistaram todo o norte da China, atravessaram o Yang sé e ocuparam Nanquim Shangai e outras cidades

China Central. Os comunistas dizem que essas cifras incluem tambem os 41 mil nacionalistas que se passaram para os vermelhos.

Denunciará os ultimos acontecimentos do Maranhão

RIO, 30 (Meridional) — Chegou aqui o senador Evandro Viana procedente de São Luiz do Maranhão que veio denunciar da tribuna do Senado os acontecimentos politicos do Maranhão com o objetivo de chamar a atenção de todo o pais. Disse que dirá os atos de força do governo e que somente diminuiram com a intervenção do presidente Dutra.

107

DIARIO DE NATAL
Orgão dos "Diarios Associados"
Propriedade da "Empresa O DIARIO Ltda."
Redação e Oficinas: — Av. Rio Branco, 325
Fundado a 18 de Setembro de 1939
Diretor e Gerente
Edilson Varela
ASSINATURAS:

Ano	Cr.$	130,00
Semestre	"	70,00
Avulso	"	0,80
Atrasado	"	1,00

SUCURSAIS:
Serviço de Imprensa Ltda., Rua 7 de Abril
SÃO PAULO
Serviço de Imprensa Ltda., Ed. Odeon (sala 802)
RIO DE JANEIRO

Informações uteis

Farmacias de Plantão

Farmacia Almeida, á rua João Pessoa — Cidade Alta.

Farmacia Dutra, á rua Amaro Barreto — Alecrim.

Filmes do Dia

RIO GRANDE — A's 15,30, 18 e 20 hrs. — "Jassy", com Margaret Lochwood, Patricia Roc e Denis Price.

Preço: Cr$ 7,20.

Em matinal ás 9,30 — Programa Cineac, apresentando shorts, jornais e movietones.

Preço: Cr$ 3,60.

REX — A's 15,30, 18 e 20 — "O Rouxinol Mentiroso", com Lauritz Melchior.

Preço: Cr$ 6,90.

Em matinal ás 9,30 — Inicio do seriado "Dick Tracy, o Detetive"

"Hora da Alegria".

Preço: Cr$ 3,60.

S. LUIS — A's 15.30 e 19,45 — "O Ultimo dos Moicanos", com Randolf Scott e Bennie Bernes.

Preço: Cr$ 6,00.

Em matinal ás 8.45 — "Domingo Alegre". Na tela — "Senda dos Covardes", e a 2a. serie de "Legião do Zorro".

Preço: Cr$ 3,60.

ALECRIM — 15.30 e 19.45 — "Uma Aventura na Martinica", com Humphrey Bogart.

SÃO PEDRO — A's 19,45 — "Paula", com Gleen Ford.

Preço: Cr$ 3,00.

POPULAR — 15,30 e 19,30 — "Hotel Berlim".

Pagamentos no Tesouro Federal

O Tesouro Federal pagara amanhã:

Pensionistas dos Ministerios da Fazenda, Viação, Guerra, Marinha, Aeronautica, Agricultura, Educação, Justiça e Abono Provisorio dos Pensionistas.

Telegramas Retidos

Encontram-se retidos os seguintes telegramas na Diretoria dos Correios e Telegrafos:

Augusto Gomes, 1o. Sgt. quadro Viação B. Aerea; Antonio Guedes, H. Miguel Couto; Urgente Asfora; Alberto Pinheiro; André, R. P. Izabel 315; Agalvão; Adenor; Augusto Antonio Melo para Sverino, Canto Mangue R. S. José 226; Acacio Ferreira, Grande Hotel; Araci Brasil, P. Izabl Vidal; Aguida Alves, S. João 86; Bernardo Brontells, F. Camarão; Comp. Força e Luz do Brasil Cxa. Postal 80; Dorinha Silva, Hermes Fonseca 612; Eduardo Nogueira, Floriano Peixoto 492; Ferna; Sgt. Idilar Luiz Ghiard, Baerea; Hiram; Josefa Faria, Braminas; José P. Silva, R. Augusto Severo 34; João Felix, R. P. Izabel 641; Joaquim Marcelino Vale; José Antonio Succar, Ulisses Caldas 91; José Galvão, G. Ledo 681; José Pinheiro Melo; José Avelino, Presidente C. Eudeina 435; Lourdes, Rua Ferreira Chaves 158; Lasmentos; Leocadio, Rua S. Antonio; Madruga; Medeiros; Manuel Sales, Rua Mipibú 81; Nancí, R. Alberto Maranhão 950; Natalia Lucina, Jundiaí 564; Osmar da Cunha 30; Plinio Gonzaga, Deodoro 638; Raimundo Domingos Raimunda Rodrigues; Rubens Gurra; Regina Felix, Sitio Osvaldo; Sebastião Gomes, Av. Ribranco 181; Lenira Taveira; Sind. Canf. Porto Rio G. Norte, Marechal Floriano 167; Severina Pauliná da Silva, P. Morais 748; Sindicato das Oficinas Alfaiats Costureiros Trab. Ind. C. Rampos, etc.; Sub-tenente, F. Camarão 77; Viborio Rodrigues, Dr. Barata 186; Valdemar Tomaz, Pensão Ribranco; Waicita.

Natalense!
Contribúa, com o seu óbulo, para a construção do ALBERGUE NOTURNO DE NATAL!

As condenações de Moscou

Agora chegou a vez do Primaz da Igreja na Checoslovaquia. O governo checo toma uma posição maqiavelica, sem para destruir a religião, sem que fira, com isso, o sentimento religioso do povo. O sr. Kopeck, que é ministro da Educação desse governo diz que a nova luta se dirige apenas contra a reação clerical, porque a grande parte dos paires catolicos e dos fieis não está de acordo com a influencia reaconoria do Vaticano. Num pais amarado aos ntereses da Russia vermelha e que está sendo modelado, com prisões e fuzilamentos em massa, de acordo com as regras do marxismo stalinista essa declaração serve de mais uma prova de como atua a hipocrisia comunista.

Aliás, esse processo não e novo. Ele surgiu logo depois do processo da campanha anti-religiosa na Russia e fora dela. Quando os bolchevistas perceberam que o echamento das igrejas, a destruição dos santuarios, a perseguição dos religiosos só produziram revolta o sentimento religioso do povo, resolveram mudar de tatica. Defender a religião, mais desmoralizar os religiosos. Defender os padres pobres e atacar os padres ricos e poderosos.

O Kominform fez caminhar determinação nesse sentido, determinações essas que chegaram a vir até nós. E para a relização desse plano não se falaria que a religião é o opio do povo. Seria a melhor das virtudes, uma vez que se submetesse aos designos do poder soviet'co.

E foi o que aconteceu na Hungria, com os protesto e o sacrificio de seu Primaz. E' o que está acontecendo agora em Praga, onde o Primaz, Monsenhor Beran, está ameaçado de prisão e morte, porque defende e multissecular unidade do catol'cismo.

O arcebispo catolico falou aos fieis no Mosteiro de Stranoy e preveniu o mundo contra a sua possivel condenação, como reu confesso de crimes contra o Estado. Ele está certo de que as garras moscovitas procurarão estrangular a sua dignidade eclesastica e por isso previne!

E' esse espetaculo de miseria moral que nos oferece o comunismo, na sua impossibilidade de vencer pelo bem e para o bem.

UMA NOVA FASE NO PROBLEMA DE BERLIM

BARRETO LEITE FILHO

O comboio lançado pelos norte-americanos na estrada de Helmstedt a Berlim chegou afinal ao seu destino, sem incidente algum. Até o momento em que ele passou o posto de guarda russo na divisa da zona britanica só quatro caminhões por hora eram permitidos avançar alem daquele ponto. A partir daquele momento as sentinelas soviéticas começaram inclusive a acelerar a passagem de veículos, recomendando pressa aos seus condutores, a fim de evitar algum congestionamento do tráfego. Os trezentos e cinquenta caminhões que se achavam alinhados há dias na "Autobahn", à espera de que chegasse a sua vez de continuar a viagem, começaram a arrancar de minuto em minuto, o que deve ter contribuído para eliminar em poucas horas o congestionamento.

Isto mostra que bastou a presença de um destacamento da Policia Militar norte-americana para colocar os russos em respeito. Eis um pequeno episódio nada honroso, que eles poderiam ter evitado se não tivessem a mania da força, do abuso e dos pretextos mesquinhos para criar dificuldades ao convivio das autoridades ocupantes das quatro potências, no quadro da Alemanha de hoje.

Ao menos, portanto, essa parte do "bloqueio lento" teve um rápido desenlace, em nada mais brilhante do que o do outro bloqueio, cuja suspensão deveria estar sendo posta em prática com mais lealdade, e, para empregar o termo exato, com mais dignidade. Resta ainda a outra parte, que se refere à interrupção do tráfego de caminhões pela estrada mais curta entre Hamburgo e Berlim sem passar por Helmstedt.

Ao que parece, logo que o bloqueio foi suspenso os russos permitiram que os veículos pesados de carga, vindos daquele porto, cortassem caminho, por um itinerário mais direto, sem as perdas de tempo e as longas voltas que a existencia de uma estrada unica aberta à circulação para as zonas ocidentais sempre impôs na Alemanha dividida.

Direi que esta permissão foi uma novidade, porque antes do grande bloqueio a unica linha de comunicações rodoviárias entre a capital e as zonas ocidentais era a "Autobahn" Berlim-Hanover, que passa por Helmstedt. Alem dessa, havia ainda uma via férrea de traçado paralelo e um canal utilizado pelas lentas barcaças que percorrem todos os rios da Europa. Logo, porem, que passaram a chicanar sobre a suspensão do bloqueio, as autoridades soviéticas cortaram a estrada direta de Hamburgo.

Isto, entretanto, me parece menos importante do que a decisão realmente irritante de só permitir a passagem de quatro caminhões por hora, na estrada de Helmstedt. Por mais natural, mais prático, mais razoavel que seja, o tráfego em outras estradas, através da zona russa, e sempre uma concessão das autoridades soviéticas. No caso da estrada de Helmstedt não se trata absolutamente de uma concessão, mas de um direito liquido das outras três potencias ocupantes. E precisamente este direito é que os norte-americanos estão evidentemente tratando de deixar assentado com a maior clareza. Dai a decisão de fazer escoltar o comboio organizado em Francfort por um destacamento da sua Policia Militar.

Esta medida veio abrir uma nova fase no desenvolvimento do problema das comunicações para fora de Berlim. Tendo avançado de mais, os russos foram obrigados a operar um recuo. Resta saber qual será o seu próximo movimento. Mas o fato è que os norte-americanos estabeleceram um precedente e firmaram o direito de fazer escoltar os seus comboios por força militar, quando julgarem necessario. Como foi assinado varias vezes, o regime da "Autobahn" não ficou devidamente esclarecido, na conferencia de Paris. Diante da experiencia do bloqueio abusivo, os ocidentais deveriam ter reclamado um estatuto de extra-territorialidade para a estrada de Helmstedt, ou coisa equivalente. E' possivel que o tenham tentado. E' possivel que não tenham insistido para evitar um impasse que sacrificaria os demais pontos em debate, no que se refere ao conjunto do problema alemão. Desde que, porem, possam, pelo recurso do comboio sob escolta militar, assegurar sempre a sua passagem, um objetivo análogo terá sido atingido. E isto, afinal de contas, é o que importa.

O resultado é que, daqui por diante, cada vez em que os russos quiserem interromper as comunicações, ou empregar outras chicanas, se arriscarão a esbarrar com um comboio norte-americano escoltado, e deverão ai resolver se estão preparados para aceitar as consequencias desse choque direto com o exército dos Estados Unidos. Nisto é que se revela o valor do precedente firmado.

Aniversario do Conjunto T. Potiguar

Vasto programa organizado pelo tradicional conjunto de amadores de nossa capital

Prepara-se o Conjunto Teatral Potiguar para festejar o seu oitavo aniversário de fundação a transcorrer em agosto próximo, com um vasto programa que será publicado por estes dias.

No teatro Carlos Gomes será levada à cêna uma peça de grande montagem cujos ensaios já foram iniciados ha dias.

Consta do programa várias solenidades na séde social à Avenida Rio Branco 623, 1º andar, que está passando por grandes reformas, no salão e palco.

O Departamento Cultural do C.T.P. pretende fazer circular a revista "Teatro" com farta colaboração de intelectuais da terra e do país.

Leiam O Cruzeiro

Cine Rio Grande
AV. DEODORO, 635 — FONE: 15-31
— HOJE —
Matinée ás 15,30 — Soirée ás 18 e 20 horas
J. ARTHUR RANK Apresenta
MARGARET LOCKWOOD, PATRICIA ROC e DENNIS PRICE em
JASSY
(Tecnicolor)
Uma emocionante historia de amôr, misterio e intriga! O drama passional de uma jovem que tudo deu ao homem a quem amava perdidamente... E pouco mais de nada ao homem que a amava! Uma mulher formosa como poucas, capaz de amar com todo o coração e odiar com toda a alma...
HOJE — Matinal 9,30 horas
Preço único — Cr.$ 3,60
1 — Nacional
2 — Rainha da Colmeia
3 — Turbilhão musical (desenho)
4 — Jornal Paramount
5 — Cães do Exército (short tecnicolor)
6 — Pesadelo até o cabelo
7 — Serenata de Swing
8 — Desportos filipinos — (short tecn.)
— AGUARDEM —
O FIM DO RIO
Com Bibi Ferreira e Sabú
Uma comovedora historia de amôr vivida nas selvas do Amazonas! Sentimental, como uma canção de amôr! Dramática, como a solidão das Selvas!

Agosto 1949 Agosto
A FORMOSA SYRIA
Atendendo a milhares de pedidos, resolveu prolongar por todo o mês de Agosto, seus vantajosissimos preços oferecidos ao público durante Julho, concedendo como brinde excepcional, 5% para compras superiores a Cr.$ 200,00
Grandes saldos de tafetá xadrez e organzas fantasiadas, de Cr.$ 65,00 por Cr.$ 35,00, em verdadeira liquidação total
Sortimento novo e preços incomparaveis só durante o mês de Agosto

Sêdas estampadas	a	começar	de	Cr.$	9,00	o	metro
Crépes lisos	"	"	"	"	15,00	"	"
Voiles estampados	"	"	"	"	5,00	"	"
Brins de algodão	"	"	"	"	8,00	"	"

E milhares de outros artigos, inclusive tropicais desde Cr.$ 180,00 o córte. Casimiras inglêsas, brins de linho irlandêses, tudo importado diretamente para a nossa casa.
MATRIZ:
RUA DR. BARATA, 177 — Fone: 1238
RIBEIRA
FILIAL:
AV. RIO BRANCO, 580/4 — Fone: 1160
CIDADE ALTA

EDITAL

Oficio do Registro Imobiliario

3º CARTORIO JUDICIARIO
(Loteamento de terreno)

O Oficial do Registro de Imóveis dêste têrmo séde da Comarca de Natal, Capital do Estado do Rio Grande do Norte, em cumprimento ao disposto no art. 2º do De. Lei nº 58, de 10 de Dezembro de 1937, faz publico, para ciência dos interessados que a FUNDAÇÃO DA CASA POPULAR, com séde no Rio de Janeiro e representada por seu procurador bastante, Engenheiro Wilson Miranda, depositou nêste Cartório o MEMEMORIAL-PLANTE e demais documentos relativos ao terreno de sua propriedade, encravado no bairro das Quintas, no prolongamento da Avenida Bernardo Vieira, doado pela Prefeitura Municipal de Natal ,o qual se acha dividido em 74 (setenta e quatro) lotes, em cada um dos quais foi edificada uma casa, para venda á vista ou em prestações, conforme autorização e aprovação da referida Prefeitura Municipal.

As impugnações daqueles que se julgarem prejudicados deverão ser apresentada dentro do prazo de TRINTA (30) dias a contar da data da terceira e ultima publicação deste Edital. Findo o prazo e não havendo impugnação, será feito o registro ficando os documentos a disposição dos interessados neste Cartorio, durante as horas regulamentares.

Dado e passado nesta cidade do Natal, capital do Estado do Rio Grande do Norte, em o 3º Cartorio Judiciario, aos vinte e dois dias do mês de julho do ano de mil novecentos e quarenta e nove .Eu, JAIME LAMBERT, escrevente autorizado, datilografei o presente

Natal, 22 de julho de 1949

O Oficial do Registro
Armando de Lima Fagundes

MEDALHA INDIO DO BRASIL



Composta de ouro prata e bronze, com a pedra do mês de nascimento

—*—

PREÇO:
Cr.$ 100,00
Pelo Reembolso Postal

FÁBRICA DE JOIAS "AZTECA"
Rua Regente Feijó, 18 — Rio

CABELOS BRANCOS
OLEO MAC BIR
Não contém enxofre nem sais de prata. Vejetal e perfumado. Combate a caspa e detem a queda dos cabelos, Não é tintura e não prejudica a permanente. A' venda nas boas Farmacias, Drogarias e Perfumarias do Brasil
Atendemos pelo: REEMBOLSO POSTAL
VIDRO — Cr.$ 20,00
Livre de porte
Pedidos á Caixa Postal, 4.272
Rio de Janeiro — D. F.

DE PARIS

Exposição de Picasso

Francisco PENHA

PARIS, julho — Presentes cento e cinquenta pessoas na Maison de La Pensée Française, inaugurou-se uma exposição de duzentas telas de Picasso. Todo mundo estava na vernissage, menos o proprio pintor, que preferiu á festa o seu recolhimento. A gama infinita de experiencias e variedades se sucede nestas telas, a maioria das quais tendo por motivo o proprio filho do pintor, um menino de 7 a 8 anos, e um urso encontrado nos rochedos das Antilhas.

Dentre os presentes, destacava-se o conhecido lider comunista Francês Jacques Duclos. Interrogado sobre o que achava da exposição, respondeu:

— C'est un très grand bonhomme". 4

Uma nova medida de segregação racial vem de ser imposta pelo governo da União Sul-Africana, informam os jornais de Paris. Nenhum negro de agora em diante, poderá penetrar na gare central de Johannesburg pela porta principal. Os africanos deverão utilizar uma entrada especial dando acesso a vagões tambem especiais estacionados diante de uma determinada parte do cais. Os demais lúgares da gare serão reservaos aos brancos" exclusão feita de todo indigena.

Partindo de Paris o ciclista francês Lionel Brans chegou a Nova Delhi, depois de cobrir 12.000 quilometros em oito meses. Entre Paris e Teerá a bicicleta de Brans caiu apenas duas vezes, mas sobre as rotas do Afganistão as quedas subiram a trinta, enquanto desceram a três no Pakistão e a três nas indias

O ciclista prosseguirá yiagem para a Indochina, via Benares, Calcutá, Mandalay, Rangoon e Bangkok.

Foi recentemente descoberta pelos canadenses uma ilha no arquipelago artico, trinta quilometros a oeste da terra de Baffim. A ilha chamar-se-á Principe Carlos em homenagem ao filho da princeza Elizabeth e do duque de Edinburg.

O Famoso Hotel de Paris e o bar Viel, durante a ocupação, foram vendidos a um espantoso aventureiro, de nome Michel Slolnikoff, que nele aplicou os lucros obtidos com os serviços prestados aos alemães. Refugiando-se na Espanha em 1944, lá morreu em condições misteriosas. Os seus bens, contudo ,foram confiscados pela administração dos Dominios, sob a alegação de constituirem ganhos ilicitos. Levado a leilao o conhecido Hotel de Paris não encontrou comprador. O lance inicial era de 340 milhões de francos.

Em Clauny, sobre as ruinas do que foi a maior abadia do mundo e o mais famoso centro de cultura da França, comemora-se com grandes festas o milinario de Santo Odon, um dos seus primeiros abades.

Foi iniciado o julgamento do processo que o general Delattre de Tassigny move contra o escritor Jean Tracou, autor do livro "Marechal aux liens", por levianda de e insuficiencia de informação. Jean Tracou escrevera em seu livro que em 1940 aquele general pedira a Laval o comando de uma divisão para desembarcar na Inglaterra .

Atingiu a 600ª representação a peça de André Roussin "La petite Hutte", a qual vai prosseguir no "Nouveautés" por todo o verão. Outras peças que atravessaram todo o inverno e a primavera :"Les Mains sales", de Sartre, no teatro Antoine; "Ardéle ou la Marqueritte" de Anouilh, na Comedie Champs Elysée, e "Les oeuis de l'autruche", no Michodiéres.

Sob a presidencia de Salvador de Madariaga reuniu-se em Deauville, o segundo congresso mundial da União Liberal. "O liberalismo é a formam os congressistas depois de contestarem as acusações que lhes têm sido feitas no correr dos tempos: o liberalismo não é contra o Estado, mas contra a burocracia, não são economistas inumanos que se opêem aos progressos sociais, mas homens para os quais as liberdades são indivisiveis tanto politica como economicamente.

..Nancy tornou-se por alguns dias emula de Lourdes, pois nada menos de três mil enfermos chegara maquela cidade para participar o Congresso Eucaristico que ali se realiza. ..A industria aeronautica francesa vai ser totalmente transformada com o desaparecimento de algumas usinas e a transformação de outras

Avisos contra o fiado...

C. NERY CAMELLO

Os avisos contra o fiado, que encontramos, em geral, nas casas de comercio de pequeno porte, nas cidades do interior, são uma prova do espirito do sertanejo, da verve do nosso caboclo, da sua filosofia ironica. Os pequenos comerciantes tem verdadeira ogerisa ao fiado, embora mes seja muito dificil deixar de vender assim. Quando montam o seu estabelecimento, o primeiro cuidado é afixar, em logar bem visivel a freguezia, um aviso, em letras garrafais, prevenindo-se contra essa modalidade de comercio. — "Fiado só amanã". — "Fiado nem ao meu cunhado". — "Si for meu amigo, nao me fale em fiado", — são dizeres muito comuns.

Ha, porem, alguns negociantes que se previnem de u'a maneira muito original, fazendo esses avisos, ás vezes, em versos humoristicos. Ha alguns anos, em **Hipólito**, no municipio de Mossoró, vi numa bodega, a seguinte quadra:

"Quem vende o que é seu fiado,
Se arrisca a grande perigo:
— Perder a mercadoria
E ficar sem o amigo".

No bairro das Torres, em João Pessôa, tambem na parede de u'a mercearia, li outra quadra:

"Parece ser novidade,
Porem eu digo que não,
— Só vendo agora fiado
A trapaceiro e ladrão".

Na vila de Caridade — Estado do Ceara, à entrada de uma venda, ha uma grande cruz pintada de prêto na parede, precedida dos seguintes versos:

"Amigo, preste atenção
Quando fôr entrando aqui,
Olhe bem para esta cruz
E não me fale em fiado
Pelo nome de Jesús".

A barbearia Salão Rio Branco, em S. José da Lages — Estado de Alagôas, vi no espelho o seguinte aviso:

"Para evitar aborrecimento e má vontade para despachar os clientes, aviso com antecedencia que não trabalho fiado pela manhã.
(a) Antonio Alexandre Silva".

O proprietario tinha outras ocupações na parte da tarde, de maneira que só vinha à barbearia pela manhã, quando não trabalhava fiado...

Em Pão d'Assucar, cidade alagoana à margem do rio S. Francisco, visitando o "Bar-Afunda" (o nome do bar já é um número!) tive a atenção despertada para o seguinte trocadilho, num quadro, ao alto da prateleira:

"Só vendo, vendo...
Não vendo, não vendo..."

Um dos mais curiosos desses avisos foi o que vi na cidade de Vitória, numa modesta venda especialista em aperitivos nacionais. Trata-se de uma paródia à frase histórica de Barroso:

"O Brasil espera que cada um COMPRE sem dever".

E, como estes, inúmeros outros avisos encontramos por essas cidades mortas do sertão brasileiro, que tantas surpresas reservam aos pesquisadores folklóricos.

ESCRITORIO DE ADVOCACIA
Mozart Pedroza
— E —
Antonio Pinto de Medeiros
RUA DR. BARATA, N.º 241
Edificio Nova Aurora
1.º andar

MOORE-McCORMACK *Lines*

"MORMACTERN" Esperado de New York e escalas a 14 de Agosto, sairá no mesmo dia recebendo cargas para New York e Philadelphia. (Este navio traz a carga do "Mormacdale).

PROXIMAS SAIDAS DOS EE. UU.

"MORMACCREED" Sairá de New York a 30 de Julho
"MORMACLARK" Sairá de New York a 24 de Agosto

Mais informações com
MOORE-McCORMACK (NAVEGAÇÃO) S. A.
RECIFE - SÃO LUIZ - BAHIA - RIO - SANTOS - BELÉM - SÃO PAULO
NATAL: Rua Frei Miguelinho, 14



RUY MOREIRA PAIVA
Fones: 1042 e 1923 — Caixa Postal, 89

Piano ALBERT SCHMOLZ
ESPECIAL PARA CLIMA TROPICAL
Um instrumento de otima sonoridade e rara beleza
Igualavel em qualidade a qualquer piano estrangeiro de alta classe
EXPOSIÇÕES:
IMPORTADORA
SEVERINO ALVES BILA
—(S/A)—
RUA SILVA JARDIM, 86 — NATAL
Rio Grande do Norte
— RIBEIRA —

Chegando ao Rio, hospede-se no
HOTEL 3 DE MAIO
Aposentos com quarto de banho anexo e privativo
Diarias a partir de Cr$ 40,00 por pessoa
Rua Moncorvo Filho, 40
Próximo a Avenida Presidente Vargas e em pleno centro urbano
Telefone: 43-4908 (Rede interna)
CAPACIDADE PARA 500 HOSPEDES

MATERIAL FOTOGRAFICO
Maquinas Fotograficas de todos os tipos
Filmes Chapas, Papeis e Produtos Quimicos.
— Preços sem competencia —
Vende
SERGIO SEVERO
Rua Nisia Floresta, 101 — Fone: 1104
NATAL — Rio Grande do Norte — RIBEIRA

rança contra o aumento das passagens da Central

RIO, 30 (Meridional) — Informa-se que deu entrada de um pedido de mandado de segurança subscrito por um advogado carioca contra o aumento nas passagens da Central do Brasil e que entrará em vigor a primeiro de agosto. Como é sabido tem sido requeridos e obtidos mandados identicos contra a Cantareira e a Frota Carioca que trafegam do Rio para Niteroi.



COMEÇA AMANHÃ A ESPETACULAR VENDA DA LIQUIDAÇÃO TOTAL DA "INSINUANTE"

Inumeros presentes para você: LINHO IRLANDÊS com 1,80 de largura, a Cr.$ 86,00 — Cambraia de linho em todas as côres, a Cr.$ 34,00 — Linho YORK STREET, para homens, a Cr.$ 78,00 — LÃ GERSEY, com 1,40 a Cr.$ 68,00 — Cetim com 1,40, a Cr.$ 35,00 — ORGANDY SUÍÇO, com 1,20, a Cr.$ 36,00 — BRAMANTE para lençól desde Cr.$ 18,00 o metro e muitos artigos de sêda linho e algodão a preços de custo.

Ulisses Caldas, 146 "A INSINUANTE" Cidade Alta

108

Antonio Pinto, o...

(Conclusão da 5ª pag.)

poeta admiravel que se revela Antonio Pinto — esse temperamento arrebatado e profundamente mordaz, que prodigo, como mais o sejam, esbanja talento sem objetivo certo, "atoamento", como êle proprio diria.

Que ninguem, todavia, espere encontrar, nos seus versos, o sentimentalismo piegas, o convencionalismo bolorento, ou a platice social do momento. Nem, tampouco, a acomodação desvirilizada ds eunucos.

Da mesma forma, não se verá, no Poeta, o discipulo obediente, o seguidor complacente desse ou daquele medalhão, daqui ou dalem Mar.

Na sua irreverencia, que a constante de sua vida, no seu riso de troça, nem mesmo Anatole seu introdutor literário no Estado — terá tido uma influencia apreciavel. O primeiro escandalo de Antonio Pinto, por motivo de sua conferencia sobre o gualês gen ai ha mais de um lustro, não terá deixado maior impressão sobre a sua vida literar a. Anato le ou sua obra, não foi para Antonio Pinto mais do que uma janela, que se abrisse para o mundo, que ele mal entrevia, toda hostilidade, e que, na verdade, preferira vê-lo mais discreto, menos inconveniente, sob o jugo, talvez, de preconceitos e formulas, que ele de ha muito reputara anacronicos.

Os seus versos são, portanto, um reflexo poderoso desse estado de alma. Um grito, um desabafo, que se perde no infinito, o seu marco lindeiro. O canto do homem que não suporta grilhões, mas sente-se em seu derredor. Daquele, cuja ansia de viver, integralmente, não tem limites, não sofre restrições. Os seus versos, que prevem, numa alucinação de crente, "a morte dos limites", na visão de William Blake, trazem, assim, á humanidade angustiada dos nossos dias, um sentido novo, maiores esperanças nessa sua Mensagem de Rebeldia. De rebeldia e de libertação, no sentido mais amplo da palavra, total incoercivel, a desejada por todos, inclusive os hipócritas.

Afora alguns versos, que não consegui decifrar, e que eu reputo cerebrais em excesso, refinados, por vezes, não haverá quem não sinta a grandeza do conjunto, o seu imenso poder de manifestação, em forma literária extraordinariamente bela.

Ainda que alguem anatemalize os seus versos, chamando-os de cinicos, iconoclastas ou sensuais, eu continuarei pensando que poesias do quilate de "POEMA DO CARCERE COMUM", onde se fala na "sombra dos risos grilhetes" e se admite que "a ordem rubra como idolo inutil e as trombetas anunciarão a morte radical dos teuses unos ou multiplos; da "ELEGIA DE CARMEM", em que se pergunta o que será feito da carne de Carmem, "que o mundo explorou no fogo das lutas em leitos de amor"; e desse admiravel "SONETE A' TOA", onde se diz que "a morte na — de vendar-me os olhos rebelados e me transformara, com um riso de troça, numa vesga caricatura boschiana", — essas poesias, repito, viverão vida longa, na admiração indisfarçavel de quantos espiritos menos supersticiosos existam pela terra.

Sim. Porque, poesia, como a da poore Sofia, a que se matou no mar, e "que vendeu a alma e o corpo para comprar aquelas sandalias e a rosa desbotada que alma lhe prende os cabelos"; versos desesperados, como esses do "POEMA DO DESEJO IMPOSSIVEL", onde se fala da "fe que herdei" e da "fe que perdi", e daquele "sentido da vida que eu proprio matei"; este "ATO DE FE", em que apenas crê "no misterio da carne e no "silencio sem fronteira" e aquele "QUARTO Nº. 3", dedicado a Helena, a mais humana de todas as suas criações, porque ali se debruça, no quotidiano da vida, a trajetoria de outras helenas, — não poderão ser riscadas como cousas inuteis.

E que dizer desse primor de poesia, que é o "POEMA DO TRANSFIGURADO" onde se fala da "carne que sangra desejos e afoga a regeneração"? E desse "nojo cansado das alcovas", da "ELEGIA DOS OLHOS DE HILDA"? E "ILSKA"? A que "veio da neblina, trazendo o sonho orvalhado e alma úmida", e que, "transfigurada em aspectro cansou todos os olhos, e, "movendo-se, como, sombra, martirizou todos os sentidos"?

E' natural que se possa fazer a tais versos as restrições que se queira, em nome de respeitaveis valores morais ou religiosos.

Não se negará, porem, a Antonio Pinto, um talento invulgar, sinceridade bastante, e uma coragem excepcional de afirmar-se em versos notaveis. O que bem poucos poderão fazer...

20 — 7 — 49

Mossoró por dentro

(Conclusão da 5ª Pagina)

xecutivo Mossoroense o Prefeito Dix-Sept Rosado encontrou um estudo, levado a efeito pelo escritorio da Firma "Saturnino de Brito", referente ao magno problema. Fez ainda o Prefeito do Municipio um estudo parcial, ou seja, um plano de emergencia que, sem prejuizo do plano maior, solucionasse de pronto o problema dagua. E assim o fez. Quero e faço questão de mencionar, nesta reportagem a ação dos representantes potiguares, que, na Alta e Baixa Camara tem trabalhado neste sentido, — no de dotar Mossoro de um saneamento que esteja a altura de seu povo e do seu progresso. Os esforços do Senador Georgino Avelino neste sentido, ao lado do deputado Motta Netto, têm sido mais que justos. Aliás, creio mesmo que tudo seja resolvido, uma vez que, os nossos representantes, isto é o deputado José Augusto Café Filho e Aluizio Alves, têm feito, no mesmo sentido. E para, isto, a Prefeitura não tem medido esforços, certa de que assim procedendo, terá concorrido decisivamente, para o progresso deste Municipio e felicidade geral de sua gente.

BARRAGENS

Eis outro grande problema em Mossoró. O Rio Mossoró possui seis barragens submersas construidas há mais de vinte anos. Ausentes, Passagem do Rio, Sáco, Cidade, Barrocas, Pedrinhas etc são os seus nomes. As populações rioeirinhas se utilizam na estação seca das aguas que ficam represadas ás custos destas barragens que prestam, serviços inestimaveis á mossoro. A Barragem de Pedrinhas constitue fator mais importante em todo o sistema de captação e conservação da agua, por ser a ultima no caminho para a foz do Rio Mossoro, servindo de marco divisionario entre as aguas do mar e as do rio. A barragem estava arrombada, isto é, impedia que os barcos salineiros nao atingissem as juzantes da barragem para se abeberarem e fornecer agua a todas as salinas. O Prefeito Dix-Sept Rosado, num esforço magnifico, levantou parte consideravel da parede cujo desmoronamento destruira uma de suas ombreiras. O erario municipal despendeu neste serviço de uma verba de quarenta mil cruzeiros, o que veio sanar a deficiencia em apreço

POÇOS TUBULARES

Problemas dos mais angustiosos - o do abastecimento daqua aos nucleos rurais do Municipio, formados pela convergencia de populaçoes adventicias, em derredor dos poços tubulares perfurados pelo DNOCS, em cooperação com a Municipalidade, tem recebido inconteste assistencia da parte do Prefeito. Logo que assumiu as rédeas do Executivo Municipal, tomou as imediatas providencias para fazer voltar a funcionar, dentro das possibilidades, o maior numero deles, determinando os reparos imediatos e que se ressentiam. Entregou aos funcionarios encarregados do serviço, o material necessario e estes, em peregrinação constante e produtiva, vêm atendendo aos chamados, sempre que qualquer poço por mais distante necessite de reparos e assistencia, sem levar em consideração o dispendio para o seu reaparelhamento. Recomendou-se prioridade nos transportes que foram feitos em caminhões da Prefeitura, para que nunca se demorasse, nem um instante sequer, o reparo ou assistencia, imprescindiveis. Esclarecendo a situação geral, neste sentido, o Prefeito do Municipio em Mensagem com que se dirigiu ao Legislativo Municipal, a 31 de Março ultimo, demonstrou muito bem quanto fez em beneficio da população, neste setor da administração publica. Citou, para evidenciar o criminoso descaso a que foram relegados por administrações anteriores, os nomes de alguns deles com o respectivo tempo de abandono:

1 — Pedra Branca — 5 anos
2 — Joazeirinho — 2 anos
3 — Baixa do Arroz — 3 anos
4 — Favela — 5 anos
5 — Carrapateira — 4 anos
6 — Alagoinha — 3 anos
7 — Lopes Trovão — 6 anos
8 — Cachoeira — 5 anos
9 — Batalha — 2 anos

Recuperou com grande esforço os de Pedra Branca, Joazeirinho e Baixa de Arroz que, estão agora, em pleno funcionamento. Planejou-se para futuro proximo, a recuperação de mais três (3) o que fará logo permitam ás finanças da Prefeitura.

Congresso...

(Conclusão da 5ª pag.)

vez o divisor de aguas partidario, haja pertubado a serenidade de ação e visão panoramica dos homens a quem cabe fomentar a agitar problemas condizentes com a felicidade e grandeza da gleba comum.

E' inegavel, contudo, que há forte dosagem de boa-vontade na mente dos nosos dirigentes. O que é evidente e palpavel, é a indisfarçavel desconexão dos metodos como estão sendo ventilados os nossos problemas fundamentais.

Ação de cojunto, serenidade de espirito, eis o de que precizamos para levar avante essa magnifica obra de grandesa uniforme, notadamente quando todos os municidios do Estado fazem jus ás mesmas pressas, na distribuição de elementos factores do seu progresso e da sua felicidade, como celulas vivas da nacionalidade.

As varias zonas em que se divide fisicamente o Estado e os seus municipios, precizam conhecer-se mutuamente e examinarem os seus anseios, necessarios e problemas internos. Trocando ideias, condo sugestões, num Congresso de Municipios do Estado, os seus representantes fariam obra e objetivos.

As zonas Agreste, Seridoense, Costeira e Oeste, do nosso Estado, tem interesse correlativos e necessitam darem-se as mãos.

Destas colunas que foram abertas a Mossoró, para que as suas ideias podessem ultrapassar o ambito diminuto das suas fronteiras, conclamamos a todos os homens de boa-vontade e alheios aos estreitos ambitos das preferencias regionais, a formarem a magnifica legião dos que querem ver o nosso estado prospero, forte e feliz.

Comecemos pela realização do Congresso dos Municipios que poderá ser instalado na Capital, ou mais objetivamente, em Caicó ou Mosoró, as duas maiores cidades do interior do Rio Grande do Norte.

Mossoró - Sousa

(Conclusão da 5ª pag.)

tros do trecho Demetrio Lemos a Alexandria.

Constatamos, num crescendo de entusiasmo, que o trabalho de aterros, cortes, pontilhões e outras obras de arte já vão além dos nossos limites com a Paraíba, muito adiante de Santa Cruz.

Conhecemos as estações, assim como as modernas casas de residentes, já construidas em Alexandria e Santa Cruz, até onde se encontra instalado e em funcionamento o serviço telefonico da Estrada.

De Sousa, em direção à nossa fronteira, tambem prosperam os trabalhos, partindo da margem do rio, sob a fiscalização do residente.

Alarmou-nos o nosso companheiro de viagem — Doutor Romulo Freire Pinto, jovem engenheiro mossoroense, sob cuja administração continuam, em bom e seguro ritmo, os trabalhos do prolongamento, que, se não faltar, ao espirito dinamico e empreendedor do coronel Ageor Suzini, a necessaria assistencia, traduzida no fornecimento de trilhos e numerario, até o fim de 1950 teremos inaugurado o trecho final da nossa ferrovia, entre Santa Cruz e Sousa, concretizando-se, assim, um dos nossos maiores desejos — a ligação ferroviaria Mossoró-Sousa.

Não devemos omitir, neste ligeiro relato, a agradavel impressão que tivemos de Sousa: cidade grande, populosa, de bons predios, de gente simples, prospera e hospitaleira, com apreciavel movimento comercial e fadada, por isso mesmo, a ocupar posição de destaque entre as demais progressistas cidades do Nordeste.

Auscultando as impressões de algumas de suas figuras representativas, na sociedade e no comercio, tivemos a confortadora certeza de que os bons paraibanos, sobretudo os sousenses amantes do progresso e destituidos de estreitos e anacronicos regionalismos, encaram com boa vontade, simpatia e entusiasmo, mesmo, a marcha triunfal da ferrovia mossoroense, e desejam se realize, o mais breve possivel, o ato inaugural de sua estação, com o estabelecimento regular do trafego.

Conversámos com um cidadão que regressara, na noite da nossa chegada, de Fortaleza, aonde fora, atravez de 540 quilometros — noventa leguas — por estrada de rodagem, negociar uma partida de cêra de carnaúba. Disse-nos esse mesmo respeitavel cavalheiro que outrora fora freguês do comercio de Mossoró, fazendo, então, no dorso de animais, as quarenta e poucas leguas que separam nossas duas cidades. E demonstrou, ainda, na sua linguagem franca, sincera, amiga e de experimentado conhecedor da nossa região, que, com o avanço da Estrada de Ferro de Mossoró e a construção do porto de Areia Branca, novos horizontes se abrirão aos nossos sertões, possibilitando o progresso crescente desta vasta e esperançosa zona.

Pelo porto de Areia Branca e atravez da Estrada de Ferro de Mossoró, exportarão seus produtos três zonas ricas, do nosso e dos Estados da Paraíba e do Ceará, enquanto que o respectivo comercio fará, pelo mesmo caminho, as suas importações, num sensivel encurtamento de distancia e numa sabia razão de economia.

E, nesse tempo, cujos sinais já começamos a divisar, não terá passado de uma anedota gaiata e efemera aquela, que um dia foi contada aos incautos, de que o porto de Macau era mais praticavel, de mais vulto e oferecia maior interesse justificativo de sua construção, do que o de Areia Branca — o Porto do Nordeste.

A historia do Sabiá Velho

(Continuação do Suplemento)

nosso casebre, vem tu' ainda, sorrateira e brejeira, não de chambre como menininha antigamente aproximando-te da mêsa, baixas o quebra-luz e de mãos no meu queixo:

— Paisinho, conte-me uma historia!

— A historia de hoje por despedida é a seguinte:

Um velho sabiá tristonho, que quasi já não cantava mais de aspecto merencóreo, de plumagem baça, e já um tanto calvo... um velho sabiá que outrora fôra alegre, vigoroso e ativo e que acabava de educar uma numerosa prole, vendo que seus filhos já se achavam suficientemente fortes para viverem por si; vendo que eles já podiam dispensar a aza a proteção paterna, resolveu dar-lhes mais alguns conselhos, antes da separação antes da despedida final.

Para isso, subiu com eles á mais alta grimpa da mais alta arvore na floresta e lhes disse:

Meus filhos olhai o mundo...

E a rapaziada atonita olhava.

Olhai o vasto mundo, ai dizendo o velho e vereis que isto e um vale de lagrimas, um inferno de dores, um abismo de tristeza! Vereis que a vida não presta, que o mundo é doloroso e horrivel, que é feio e triste como a morte...

Ouvindo isto um dos filhotes que era de genio alegre e zombeteiro disse baixinho para os irmãos:

"Pobre do velho! Está caduco! O mundo é lindo...

Era de fato uma esplendida e gloriosa manhã. A imensa floresta verde ondulava macia ao sopro da viração. Por toda a parte flores e frutos. No ar, andava um agitado zumbir de insetos, um continuo cantar de aves moças. todos os rumores misteriosos da solidade ali se casavam em uma harmonia inevitavel.

E o velho continuava:

Vêde o sol. Julgais que é bom? Pois é um engano. Nas lutas pela vida, quando voamos cançados em busca do alimento escasso seus raios ardentes nos prostam mortos de insolação e de febre Vede a agua sussurante das fontes. Já nossos avós diziam que junto delas é que melhor se esconde o caçador cruel. E a ciencia moderna afirma que, com a gota limpida e traidora, bebemos tambem milhões de microbios letais!

Vêde os frutos que desafiam os vosso apetite: uns são lindos mas venenosos e traidores como a beladona; noutros indigestões.

Nas azas, tão faladas e tão poeticas da briza, esperta e **fria, andam as bronquites e os** reumatismos. Os reumatismo, ai de mim, que já tiraram a esta aza vigorosa e ouzada todo o peito, toda a vontade de voar!

Não há nada bom debaixo do sol!...

Uma gargalhada retumbante e sonora interrompeu o discurso do velho sabiá tristonho Era a rapaziada alegre, irrequiéta e feliz que acabava por **acreditar que, de fato, o velho** encoidecera. Mas o respeito filial em breve reprimiu o riso indecente.

Ride, continuou o velho, pois Deus queira em breve não tenhais de chorar! Mas continuai a ouvir?

Por vosso bem eu vos concito a fugir do mundo das suas lutas, das suas perfidias ..**Muito especialmente eu vos** concito a não formar familia. Porque si a formades vereis talvez, vereis talvez morrerem os filhos caros, ou a esposa idolatrada como eu perdi. E nesse acerbo momento, como Edgard Poe, o sombrio poéta do corvo abrindo a janela **sobre a noite e vossa vida ali vereis sómente escuridão, e nada** mais!

Escuridão ai e nada mais... Os nossos afetos nos fazem **sofrer dia e noite. Alem das** nossas proprias dores, sofrendo duplamente com aqueles que nos são caros... Por tudo isso e por vosso bem eu vos concito, pois a não amar!...

Neste momento, então a gargalhada rebentou mesmo nas bochechas do velho pessimista!

Um riso louco esfusiava, irreverente, irreprimivel, interminavel...

Logo que foi possivel socegar um pouco, a minha rapaziada começou a dizer:

"O mundo é lindo e a vida é boa! Queremos a vida com todas as suas lutas, com suas esperanças e com seus desesperos suas vitorias e suas derrotas.

Queremos a vida como Deus a fez; queremo-la como vós mesmo já a vivestes. E principalmente queremos viver para outrem, queremos amar queremos nos sacrificar até a morte pelo nosso afeto...

Para que foi então que Deus fez os sabiás, para que foi que Ele fez a mocidade si não foi para cantar para voar para amar?...

E o velho sabiá tristonho, **depois de refletir um pouco** disse: os rapazes têm razão para a mocidade o mundo é lindo e a vida e' bôa.

O amor sincero e puro é um dom divino. Essa extranha renuncia de si mesmo, essa dor volutuosa, esse viver para outrem, foi o proprio Deus quem o inoculou em nossos corações E mesmo para os velhos, há uma paz suavissima nesse anoitecer sereno depois de uma vida cheia de afetos, depois de uma vida bem vivida, quando temos a convicção de haver combatido o bom combate.

E voltando-se para a turma risonha e excitada acrescentou:

Pois bem, si não tendes mêdo á luta, ide e vivei. Mas eu quero dar-vos ao menos esta regra de ouro. Aceitai a vida como a vida é; ponde sómente em Deus os vossos olhos e a vosa esperança e vivei socegadamente, vivei sem fraqueza.

E' esta a regra da eterna vitoria Voai...

O primeiro sinal...

(Continuação do Suplemento)

bidas, sonhos e amor, tudo se deve fazer e tudo se pode empregar, mas em pequenas doses".

A pele, ao envelhecer, se desidrata e tende a se tornar seca, pelo que é conveniente ativar as funções cutaneas o que se consegue com o banho da agua morna, na qual se fará dissolver 10 a 20 gramas de borato de soda por litro. Tomado pela manhã e á noite aodeitar, esse banho combaterá com grande eficacia a flacidez da pele. A ele se seguirá uma fricção com luva de crina ou com toalha felpuda quando a pele é irritavel.

Depois do banho e massagem, é conveniente fazer-se uma fricção suave com um dos chamados leite virginais, entre os quais recomendamos o seguinte: **Gramas**

Agua de rosas.....200
Leite de amendoas doces..50
Sulfato de alumem.....4

Mas se a pele é seca em demasia recomenda-se um creme como lanolina, 30 gramas; água de hamamelis, 10 gramas, com a qual se dará massagem todas as noites, muito suave, tendo em conta fragilidade das peles envelhecidas ou que começam a envelhecer.

Para evitar as rugas precoces devemos evitar muitos movimentos para falar. Isso não quer dizer que devemos conservar um rosto de estatua, o que é muito desagradavel. Mas com um pouco de atenção e cuidado, podemos retardar o aparecimento das rugas quando se tem predisposição para elas. Um meio pratico é estudar diante do espelho quais os movimentos do rosto que mais acentuam os traços fisionomicos e evitá-los. Um bom tratamento para as peles sujeitas ás rugas é a mistura de mel e limão (100 gramas de mel e cuco de um limão). Deixa-se em contacto com a pele durante um quarto de hora, para tirá-los depois com uma boa lavagem de agua fria.

Quando a idade chega é bom evitar o uso de sabão a não ser o de lanolina e assim mesmo poucas vezes. Um creme de limpeza um leite, um creme lubrificante são indispensaveis para o tratamento diário da pele na idade madura, assim como uma alimentação em que entrem as verduras, os legumes, as frutas, e apareçam muito pouco as conservas, o pão, as massas.

(Do Dr L Etcheyarne)



O "DIARIO DE NATAL" EM MOSSORO'

Cronica social

VELHA ARVORE

A marguem da estraua em soudaò erguida,
Balançando os seus galhos ressequidos,
A velha árvore triste e comburida
Solta no espaço tétricos gemidos.

E solitária a soluçar pungida,
Olhando os galhos secos e despidos,
Lamenta a pobre a chorar a ida
Dos velhos tempos entre amor vividos

E assim como esta árvore abandonada,
Que junto a margem da deserta estrada,
Ao vento salta seus tristonhos ais!

Eu também vivo a soluçar, querida,
Chorando sempre uma ilusão perdida
E as esperanças que não voltam mais.

WILSON LEMOS

Mossoró, 27-7-49.

ANIVERSARIOS

Completaram: anos

A 24 — a sra. d. Cristina Veras Leite, viuva do sr. João Ferreira Leite; a sra. d. Maria L. Soares, esposa do sr. Luiz Soares, gerente da filial dos srs. M., Martins & Cia., nesta praça; o sr. José do Couto Dantas, de Areia Branca.

A 5 — a sra. d. Josefina Guerra Soares, esposa do dr. Antonio Soares Junior, clinico local; a srta. Ivone Medeiros, filha do sr. Antonio Epaminondas Medeiros, agricultor em Mossoró; a srta. Ester Araújo, filha do sra. d. Josefa Araújo, de Fortaleza.

A 26 — o sr. Manuel Eufrasio de Oliveira, Rolleaux, comerciante; sr. Manuel Justiniano de Melo, comerciante; sra. d. Alzira Dias de Sá, esposa do sr. Aproniano de Sá, comerciante em Caraúbas.

A 27 — a sra. d. Maria José Gurgel Correia, consorte do sr. Aluizio Correia; a sra. d. Joaquina Veras Leite, consorte do sr. Cornelio de Aragão Mendes, comerciante; a srta. Maria de Lourdes Oliveira, filha da sra. d. Maria Freire de Oliveira.

A 28 — o pequeno Antonio Wellington, filho do sr. Helio Lima Soares e de sua consorte d. Eudocia Limas Soares, residentes no sitio Carmo; o jovem Joao Batista Cunha, de Assú; o sr. Tobias Sidrião Ferreira, comerciante na praça de Fortaleza.

A 29 — o jovem Jeremias Justeu da Escossia, aluno do C.P.O. de Fortaleza; a srta. Debora Caldas, residente nesta cidade.

NASCIMENTOS

Neide é o nome da interessante bebé, nascida a 25 de junho ultimo na vila de Sebastianopolis, filha do sr. José Cardoso do Vale, comerciante ali residente, e de sua esposa d. Josefa da Costa Cardoso.

NOIVADOS

No transcurso do aniversario natalicio da srta. Branca Guimarães Nunes, filha do sr. Manuel Antonio Nunes, industrial residente na cidade de Icó, do visinho Estado do Ceará, e de sua consorte d. Donana Guimarães Nunes, contraiu nupcias com a prendada srta. o jovem José Alves Pinheiro, radio-telegrafista.

CASA OCTAVIO
— DE —
J. Octavio & Filho
LIVRARIA E PAPELARIA
O MAIOR SORTIMENTO EM OCULOS
OFICINA DE OTICA COM MAQUINARIO MODERNO A CARGO DE TECNICO DIPLOMADO
RELOGIOS E NOVIDADES
Rua Cel. V. Saboia, 116 — MOSSORO' — Rio G. do Norte

Mossoró por dentro

— III —

JADER TORQUATO

Outro velho problema de Mossoró, é o do abastecimento dágua. A segunda cidade do Estado, empório de uma vasta região — é triste registrar — até hoje a população aqui se abastece e água da chuva colhida em cisternas, ou mesmo, como é o caso dos nucleos, que habitam os bairros pobres se servem da propria água do rio Mossoró, insalubre, responsável em certa época do ano, pelo surto de doenças, entre as quais, a do grupo tifico. Quero me aproveitar, no momento, da entrevista do Deputado Mário Negócio, a respeito do assunto, publicada no Diario de Natal de 8 do andante, quando diz: "Tenho a impressão de que se acha vencida a "batalha da água".

Há poucos dias, o sr Presidente da Republica, recebendo uma comissão do municipio de Mossoró, da qual faziam parte, além do Prefeito Dix-Sept Rosado, os deputados José Augusto, Valfredo Gurgel, Aluizio Alves e S. Eminencia o Cardeal do Rio de Janeiro — por intermedio de cuja influencia têm sido endereçados os apêlos do povo mossoroense — autorizou o deputado José Augusto, a, em seu nome tomar as medidas parlamentares indispensaveis á concessão, por determinada verba, prevista no Plano Salte, do auxilio pleiteado. São assim oito milhões de cruzeiros, que se destinarão exclusivamente, ao abastecimento dágua da cidade, por meio de poços a margem do rio — sem prejuizo, porém, do plano geral de água e saneamento, cujos serviços já foram orçados em cerca de trinta milhões de cruzeiros. "Eis, em resumo ,o pensamento do povo mossoroense na palavra de um dos seus mais autorizados representantes. — essa figura moça de parlamentar e tribuno que é o deputado Dr. Mario Negocio

Ao assumir a chefia do E.

(Continúa na 4.ª pagina)

CASA MENEZES
— DE —
JOSE' MENEZES
Tecidos, Artigos de Modas, Perfumarias
Rua Cel. Vicente Saboia, 67
MOSSORO' — Rio G. do Norte — BRASIL

Antonio Pinto, o poeta, e o seu primeiro livro de versos

Mario Negocio

Não sou poeta, nunca fiz versos e quase nada entendo, realmente, de poesia ou arte moderna.

Uma certa dóse de sensibilidade, que penso possuir, responde, só ela, pelo extraordinario prazer que me proporcionam um verso bem feito, uma joia de pintura ou umas tantas paginas musicais.

Dai não ter muito senso, ou razoavel definição estéticas, o que eu poderia chamar de "meu gosto artistico", seja quando seleciono poetas, e, situando-os no tempo, coloco no mesmo plano literario Castro Alves e Manoel Bandeira, para mim os maiores do Brasil; seja quando, dentro desses mesmo criterio de euforia espiritual, equiparo a "Sonata ao Luar", o "Ritual da Dansa do Fogo", a essa adoravel "La vie en Rose", a coqueluche francesa dos ultimos meses. Só tem que o entusiasmo por umas é duradouro e pelas outras, tão efemero, como as faladas rosas de Malherbes.

E, se assim sucede em materia de poesia ou de musica, o mesmo contece com relação á pintura.

Não sei porque admiro uma tela (copia, já se vê-, pertença ela, indiferentemente, a a esta àquèla escola pictorica. Modernistas de todos os matizes ou impress onista, surrealistas, ou classicos, no mais austero conceito de arte, só instintivamente escolho pintores, ou mesmo determinadas obras de um mesmo artista, como sucede no caso de Portinari ou Gauguin.

E foi com essa disposição intelectual, ou puramente sensitiva, que li o "caderno de versos" de Antonio Pinto, a que ele chamou — "UM POETA A' TÔA", e fez editar aqui mesmo no Estado.

Meus conhecidos, quase todos os versos, por deferencia especial do Autor, não tenho porem, o que reformar no conceito em que sempre os tive, desde a primeira impressão.

Não digo que os entendi a todos, ou, pelo menos, que tenha sentido, em alguns deles, a intenção, o anseio, "aquilo" que seu autor terá desejado transmitir ao seu publico.

Em muitos, porem, eu compreendo, verdadeiramente, o

(Continua na 4ª. pagina)

Novo introito

Waldemar Cavalcanti

Há muito nada escrevo.

A luz eletrica responsavel por esta circunstancia, já se aproxima e para dar um novo introito jornalistico, escolhi, aliás, co mprazer, dizer alguma coisa, de publico, em favor do nosso popular professor Manoel João Evangelista.

Indo ao meu gabinete dentário falamos acerca de uma aposentadoria capaz de o manter.

Acho justo as circunstancias e dêem uma solução favoravel e bem merecida ao nosso preceptor de longos anos.

Quantos meninos, rapazes de outrora, cidadães de hoje, exercendo a vida pratica nos seus diversos setores, passaram por aqueles bancos rusticos no ensino particular do meu apresentado. Com paciencia recebia as indiretas dos alunos menos aplicados ,alunos que não compreendiam a sua verdadeira obrigação, não queriam enfim saber as surpresas que o porvir poderia proporcionar-lhe. Embora se verificasse desta maneira o mestro de Português explicava, procurando introduzir metodicamente, conhecimentos basicos daquela materia, ponto de partida para o bom entendimento e tradução correta do que se quer dizer e escrever.

Soube que diversos ex-alunos, num movimento pró aposentadoria integral, procuraram fazer chegar ao poder competente, um apelo, aliás, absolutamente justo.

Conhecemos do incidente que meses atrás vitimou o meu apresentado.

Embora tenham procurado o nosso mestre recursos medicos, até mesmo na metropole do Pais, onde foi muito bem acolhido, não conseguiu ainda que o braço direito voltasse ao seu movimento expontaneo e fisiologico. E' natural que em pessoas de idade já avançada as reabsorções organicas se verifiquem muito lentamente e em muitos casos não voltam ao estado normal os orgãos lesados.

E' patente que a capacidade de conhecimento na materia que lecionava era evidenciada, demonstração esta que fez por ocasião do concurso que prestou.

Não poderá porem o professor Manoel João continuar na catedra, uma vez que aquele incidente o invalidou, embora parcialmente. Se existe mister rispido é o magisterio. Alem do professor precisar estudar muito, para que o alunoo respeite intelectualmente é preciso tambem ter a capacidade de transmissão.

Conheci sumidade nesta ou naquela disciplina, mas nada valia, por que não sabia se fazer entender aos seus discipulos. Devo realmente muita atenção ao professor em apreço.

Estudei com ele, muitos anos particularmente. Os conhecimentos adquiridos, com suas explicações levaram-se até a produzir honorarios que concorreram para o termino de minha vida estudantil coroada de exito.

cão ao velho professor.

Confio naquele grupo de ex-alunos a que atraz me referi homens que teem hoje valor socio-cultural nesta cidade intensifiquem cada vez mais o movimento pró Manoel João Evangelista.

NOTA: — o artigo á margem fala sobre o movimento que se inicoa neste meio no intuito de ser arranjada a aposentadoria do velho professor Manoel João Evangelista, catedratico de português do Gin. Normal, vitima de um acidente ha um ano.

Mossoró — Souza

José Augusto RODRIGUES

Misteres profissionais determinaram a nossa ida, no dia 22 do corrente, à cidade de Sousa, no vizinho Estado da Paraíba.

Viajámos de trem até a ultima estação, inaugurada, da Estrada de Ferro de Mossoró, em Demetrio Lemos.

Continuámos, de caminhão, até Sousa, passando, no percurso, pelas localidades de Alexandria, neste Estado, e de Santa Cruz, na Paraíba.

Agradou à nossa sensibilidade de mossoroense constatar que o sonho quase secular da Estrada de Ferro Mossoró-São Francisco, que um dia, em 1875, foi acalentado pelo industrial suisso João Ulrich Graf, tende a se realizar.

Vimos, com indisfarçavel alegria, que os serviços de terraplanagem invadem, como uma esperança de melhores dias, os sertões paraibanos.

Trilhos — e trilhos nacionais, ressaltemos, desses que Volta Redonda, o empreendimento que há de outorgar maioridade ao Brasil, numa bela afirmação de presença, vem fornecendo às nossas ferrovias — estão sendo assentados nos últimos quilome-

(Continua na 4ª pagina)

Pantico -- o pueta trovador

Assis SILVA

Quem não conheceu, na cidade de Mossoró, o poeta popular — Pantico? Francisco de Assis, filho de Francisco de Assis Mendonça (falecido e de Josefa de Assis Mendonça, nasceu nesta cidade a 15 de abril de 1898 e faleceu pobre, vitima de congestão, a 28 de junho de 1947. São seus irmãos, João e José de Assis, aqui residentes, e Aristeu de Assis, morador em Natal.

Publicou vários folhetos em versos dentre os quais um sôbre o ataque de Lampeão a Mossoró, em 1927. Lembro-me ainda de uma das estrofes do heróico poema em que o menestrel decantava o seu valor de combatente civil:

"Na trincheira de Colombo
Foi Francisco de Assis,
Lutando pela cidade,
Minha defesa eu fiz".

Costumava musicar as próprias poesias e modinhas de amor, que acompanhava ao violão, nas serenatas ao luar.

Tenho em meu poder a poesia que transcrevo cuja autoria me é atribuida, expressando sofrimento e saudade:

"POESIA SENTIMENTAL

Veste-se de luto a minha pobre lira
Que canta e deixa na saudade eterna,
Mas a minhalma trêmula suspira,
Cuidando ouvir a doce voz paterna.

Meu velho pai, ligeiro como uma ave,
Cruzando o céu na hora do sol posto,
Eu vi passar o seu perfil suave,
Mas nem ao menos pude olhar seu rosto.

Então voltei-me para o grande espaço
E perguntei à minha voz sorrindo,
Assim as preces sem levar nos braços,
Porque vai êle para o azul fugindo.

Ainda voltei ao canto, docemente,
E perguntei na feral jazida,
Disse-me baixinho, dolorosamente,
Vai ver no céu a tua mãe querida.

Pois eu que espero por ti há tantos anos,
O', mãe piedosa que me abençoastes,
Mas a minhalma já tem o desengano,
Que fostes para o céu e nunca mais voltastes.

(a) Trovador Francisco de Assis".

A Dorian Jorge Freire

S. A. Mercantil
Tertuliano Fernandes
CASA FUNDADA EM 1870
Fabricantes e Exportadores de Sal
— COMPRADORES DE —
Algodão, Cêra de Carnaúba, Couros e outros Produtos
Comissões, Consignações e Cobranças de Saques
MATRIZ: MOSSORO' — RIO GRANDE DO NORTE — Telegr.: "FERDES" — CODIGOS: Ribeiro, Borges, Mascote (1ª e 2ª Ed.) Samuel, Guedes e Particulares — CAIXA POSTAL, N.º 32 — TELEFONE, 11
FILIAL: RIO DE JANEIRO — AV. RIO BRANCO, 109 — 3.º andar — Sala, 20 — Telefone, 3 2880 — Telegr: "RAYFER" — CODIGOS: Ribeiro, Borges (1ª e 2ª Ed.) e Particulares
AGENTES — DA — PANAIR DO BRASIL
Fábrica Raimundo Fernandes
OLEOS VEGETAIS SEMI-REFINAÇÃO
Rua Frei Miguelinho n.º 359
MOSSORO'

Congresso de Municipios

José Octavio

Agita-se no atual momento, em varios sectores do paiz, a idéia da realização de Congressos de Municipios. Cresce assim, na mente dos responsaveis pela estabilidade e grandesa do Brasil, a convicção de que precizamos organizar e coordenar o mecanismo municipal em resonancia de principios, planos e novos ideiais.

Quando dizemos responsaveis pelos nossos destinos, não nos referimos unilateralmente aos que desempenham funções de administração publica. Convocados estão, na hora crucial por que passa a Nação, todos os cidadãos que retem em mãos, uma parcela qualquer de responsabilidade tanto nas esferas oficiais, como no vasto campo das atividades privadas

Salta a nossa olhos o que outros povos realizam, coordenando, organizando e planificando a produção, a industria o comercio, as obras publicas, e particulares, os meios de transportes, os problemas sanitarios, de assistencia de educação de recuperação da terra e socio-emograficos.

Um congresso de municipios de um estado, de uma região ou do paiz, reclama dedicalizadores e organizadores sem part-pris nem preocupações politicas, ou méras ostentações de ôcas vaidade. Precizamos todos trabalhar, — os que possuem espirito de equipe, que lançe os nomes duas boas causas, ligando-se a outros elementos de classe outras, num esforço objetivo de alta sabedoria humana, colimando o climax das aspiraçõec maiores de uma raça: "CRESCER, CREAR SUBIR".

O Rio Grande do Norte, parece-nos, atravessa um período de estagnação e inercia na senda do progresso. Tal-

(Continua na 1ª pagina)

109

Medicos-mensageiros do bem-catalizadores da humanidade

— II —

Pe. Francisco das Chagas NEVES GURGEL

Nenhuma ciencia ou arte tem feito mais pela humanidade do que a Medicina. E' verdade que tem sido a mais mal interpretada das mensageiras do bem, pois atacada por uns e combatida por outros, depois da Religião, nenhuma coisa tem melhor contribuido para a grandesa da especie animada do que a Medicina. O desencontro de opiniões do passado, na mentalidade dos tratadistas é uma prova da mal compreensão com que tem sido distinguida a mais nobre das ciencias-artes. Assim é que Diderot afirmou "O melhor medico é aquele que se procura e não se encontra". Pitigrili: "O especialista é um medico que reduziu a um campo mais restrito a sua burrice" E em seguida: "Os progressos da Medicina consistem o nome das doenças". Cata Catão não foi menos injusto com a medicina quando disse: "Os medicos matam muita por ignorancia e salvam alguns por acaso". F. Quevedo: "A medicina é a arte que ensina a matar". Ora, quem pensa e se expressa desses varios modos, está longe de compreender o papel de suma e capital importancia da elevada Medicina. Não é possivel ao medico fazer milagres, porque só Deus o faz e Ele não parece nos dar oportunidade desse luxo, que para Ele a sua onipotencia é o comum de sua realeza. Ele que presidiu a madrugada dos mundos, pode sem duvida alterar-lhes o curso e fazer o que sua divina vontade determinar. Ao passo que o homem, finito e limitado como é, apenas pode externas a grandeza de seu carater e da sua heroica tenacidade pela bôa vontade e pela aplicação das possibilidades e nada mais. Os medicos precisam ser mais amados, mais procurados, mais acatados, mais obedecidos, mais louvados, mais ligados pela sociedade, pois os medicos são como os poetas: todos se acham com direito de ataca-los e até critica-los, mas ninguem deles prescinde

* * *

O especialista é um homem que vê por quatro fontes de vizão, vê por quatro olhos, vê como ninguem, vê como gente escolhida vê e tem responsabilidade maxima naquilo que lhe é entregue. Trabalhemos para que os medicos sejam harmonisados e nunca se estilisem, do contrario seria o sal combater o sal e a luz precisar de combater a luz. Demos ao especialista o seu lugar. Se alguem adoece, deve ir-se ao medico, ao clinico e este terá a devida lhanesa de dizer ao doente: este orgão poderá ser tratado por meu colega X. A ele cabe ver melhor do que eu. Pois não é interessante que um medico de plastoca operatoria sinta prazer em tratar de um caso de tuberculose ou de um disturbio da prostata, interessando aos ureteres, mas se irá ao tisiologista e ao urologista nesses casos. Para isso precisamos que os clientes nunca façam mal ausencia dos seus medicos assistentes. E' um crime colocar um medico contra outro.

Medicos é como sacerdotes: nunca deve falar um do outro, porque o povo fica desconfiado e trata a desconfiar do individuo e o que é pior da sua vocação cientifica e da sua profissão. Por caridade não falem os medicos uns dos outros. Bastelhes a campanha surda que eles já sofrem por parte daqueles que não querem compreender e muito menos coadjuvar na sua ardua missão MEDICOS DO FUTURO: todos os tempos, são tempos para o Medico, mas ha uma classe de medicos que terá maior lugar e para evitar que uns aleguem superioridade visivel sobre os outros com detrimento para todos, é melhor que todos procurem fazer estagios proveitosos nessas disciplinas que vou citar. Falando claramente o futuro e já o presente estão precisando dos medicos profilaticistas e higienistas pedia tras psiquiatras e cirurgioes, pois sabe-se que o certamente aproveitavel sem por cento na Medicina são A profilaxia ou medicina preventiva e a cirurgia, que retira de uma vez o mal fóra, como causa ao passo que a primeira esterilisa e previne

As crianças por sua vez, frutos de uma geração doente, já nascem predispostas e enfermiças e a vida agitada das cidades cosmopolitas, concorre para o desajustamento mental, donde darmos lugares aos medicos mentalistas, bem como aos pediatras que olham para essas flores da humanidade, que mais do que aquelas merecem o cuidado ,o preparo e a preventividade porque sairá dali o centro de comando das gerações vindouras de amanhã. Não é sem razão que o medico faz um curso geral de todas elas e devem cada vez mais se especialisar, pois um medico que tenha essas tres ou quatro especialidades, será por certo o homem mais proveitoso do mundo. Outro tipo de medico e está incluido no cirurgião é o cancerologista, pois o cancer vem se alastrando numa frequencia absurda e que de sofrimento vem esse polvo emitindo seus tentaculos para enfermar a humanidade! Faltam hospitais para o cancer e pobre canceroso tem de viver nos lares onde viveu outrora feliz e prazenteiro, para maior sofrimento dele e para retalhar em pedaços as almas amigas que o conheceram feliz na linda mocidade distante. Agora, feito um trapo humano, onde já começam a faltar as cores da saude ausente e do despertar da vida em doloroso estio, o canceroso sofre como ninguem, pois até o aspecto estetico e etico da molestia, começa por atemorisar as familias que ficam sem ter para quem apelar, entre um coração partido e magoado em dores e o dever de ambientar o doente, protegendo os que têm saude e maior rsponsabilidade de viver. O medico de crianças é um anjo de bondade, espalhando mais cristalinas caridade a esses perfis da graça e da ilusão, que enfeitam os lares, mas que tantas vezes fazem sangrar os mais enrrijados corações pela pujança de uma dor desconhecida. Abençoados sois ó medicos de crianças, que sois mais anjos de Deus, facetando a vida de alegria e de felicidade, do que humanas criaturas. Medicos, os mais dificeis dos medicos! Que riqueza tratar de molestais mentais, restituindo a luz da razão, a quem perdeu a maior riqueza deste mundo, que depois da bôa e clara consciencia, é sem duvida a luz da razão e o senso perfeito. Medicos profilaticos inha higienistes, homens que previnem, que antecipam os metodos de resistencias das epidemias, das molestias de todos os quilates! Mensageiros do bem e mais do que isso: premunidores do bem, tão poucos e tão bons! Medicos de familias, clinicos que sois a um só tempo tudo isto que eu descrevi! Que sois nas cidades, vilas e aldeias do sertão, do agreste e da mata um catalizador de verdade, de saude e de bondade; que entendeis de tudo, que resolveis tudo que tratais todas as molestias, porque não ha outro nem outro jeito, como sois heroicos e quantas vezes ides como o sacerdote de Cristo buscar a propria morte, onde fostes levar a claridade da vida já em flagrante crepusculo! O' que imensidade de heroismo e com que delixidade vos vejos ó companheiros das longas jornadas ao lado do Vigario para que ambos elevem de uma vez coração, corpo ,alma e a mesma vida para Deus, sarando de qualquer forma o corpo ou a alma, mas nunca saindo do miseravel casebre sem deixardes uma restea de luz o uum sintoma de linginqua e primorosa felicidade.

* * *

Medicina, maravilha dos homens, mas antes de tudo Medicina com M maiusculo, por que sois uma pagina de Deus para ser lida pelos homens, ó tesouro de Deus, espalhando na vida humana o encantamento, a simpatia e a glorificação! Quem trabalhar contra os medicos, saiba que trabalha contra Deus, porque eles como os sacerdotes têm um compromisso de elevar, de dignificar, de bemdizer as criaturas e sobretudo: deminuir o sofrimento desta humanidade sepultada no infortunio e na desconsolação. Trabalhemos a favor da Medicina, dos medicos, espalhando sua bôa fama e fazendo a todos o trabalho de esplanar seus meritos, porque eles são fermentos da felicidade que todos nós procuramos. Ao seu lado quem ha de negar a paciencia edificante ,a bondade ,o zelo e a maravilhosa riqueza dos enfermeiros e enfermeiras que são outros anjos de Deus iluminando e enriquecendo o mundo! Grandes glorias da Medicina se devem a esses timoneiros seguros e conscientes, conscientes construtores da saude e da harmonia biologica da organização humana, pois que responsabilidade (não sei se já meditastes nisso) têm os que obedecem de dignificar de bendizer dependendo quase tudo na aplicação e eficacia dos remedios aplicados na terminologia e exigencia, que só a tecnica pode fazer valer Deus os abençõe ó heroicos fazedores de jardins onde moram as flores perfumosas da felicidade. Que a dignidade e a honra sejam as legendas inspiradas de vossa conduta, por que o vosso céu deve ser o premio da vossa glorificação.

CINEMA TAMBEM SE APRENDE

Peça informações e prospectos hoje mesmo no

CURSO DE CINEMATOGRAFIA

por correspondencia da

"UNIVERSIDADE DO LAR"

S. PAULO — CAIXA POSTAL: 5026

Atenção

Casamento? — Aniversario? — Recepções?

Caso V. S. nao deseje ter aborrecimentos, procure a Confeitaria CISNE, especialista em fornecer a domicilio, mantendo para este fim, completo e impecavel serviço de Frios e Salgadinhos, perús, galinhas, etc. e tudo quanto fôr necessario para o brilhantismo da festa, inclusive um perfeito serviço de garçons.

Bar e Confeitaria "CISNE"

Rua João Pessoa, 163 — Fone: 1536

Oportunidades

CASAS

PROCURA-SE casa para alugar ,de preferencia na Cidade Alta, mais ou menos confortavel, de aluguel até Cr$ 1.000,00

Tratar em Araújo Freire, à Rua Frei Miguelinho, 115 — Ribeira, ou pelo telefone 1331.

VENDEM-SE

O sobrado à rua da Conceição, n. 601, cujo terreno mede 639,61 m2 conforme planta de sua situação, limitando-se ainda, ao norte e ao nascente, respectivamente, com as ruas Cel. Cascudo e Voluntarios da Patria.

O armazem, n. 66, à rua Chile, no bairro da Ribeira, limitando-se ao poente com o rio Potengi, proprio para grandes depositos e embarque e desembarque de mercadorias.

Tratar à Av. Junqueira Aires, 632 — Fone 1.436.

VENDE-SE a casa n. 415, Rua Presidente Sarmento, antiga Avenida Quatro. A tratar com João Rodrigues, na Rua dos Paianazes n. 1594 — Alecrim.

DIVERSOS

TRANSFERE-SE o contrato ao melhor ponto comercial, à rua Dr. Barata, n. 168, com instalação, vitrines, balcão, prateleiras, "caixa", telefone, a tratar na "A Fidalga", à Av. Rio Branco, 671 — em frente ao "Rex".

VENDE-SE uma propriedade em Pirangy, otimas terras para agricultura e ceramica, com grande plantio de abacaxi, bananeiras e coqueiros. — Tratar com Ulisses Lins, á Rua Cel. Cascudo, nº. 322.

VENDE-SE

Um refrigerador marca Montgomery, funcionando perfeitamente, por Cr$. 6.000,00 — Tratar pelo Tel. 1910

VENDE-SE um otimo ponto para negocio situado á Rua Pereira Simões .nº. 21, bem em frente ao Cais do Porto. — Tratar no mesmo.

A QUEM interessar um carro Ford e uma casa na rua General Osorio, dirija-se à rua Princeza Izabel, 461.

TERRENOS

TERRENO PARA CONSTRUÇAO

Vende-se otimo terreno na rua Otavio Lamartine, bem perto da Praça Pedro Velho. Tratar no Armazem Brasil, Av. Rio Branco, 546 ou pelo telefone 1100.

MAQUINAS

MAQUINAS "SINGER" E "ELNA"

A Agencia Informadora Potiguar, Rua Ferreira Chaves 74, vende e compra maquina Singer usada. Vende maquina "Elna" nova, com motor e tampada.

Em defesa da unidade da Igreja

A opinião pública mundial recebeu o ato da Igreja que excomungou os catolicos que são membros militantes do comunismo, com um novo testemunho da vitalidade do catolicismo e da maneira intimorata com que o Santo Padre encara as suas sagradas responsabilidades. Durante muitos anos, a Igreja procurou persuadir os fieis dos perigos dos contactos com essa doutrina que não é somente uma filosofia politica mas tambem uma concepção materialista da existencia humana ,profunda e irremediavelmente incompativel com o cristianismo.

Não se cansou Pio XII de condenar o comunismo, sem contudo, como é aliás das tradições da Igreja, tomar contra êle medidas que poderiam ser de começo radicais, mas que só agora foram decisivas, depois de anos de tolerancia e quando os governos da "cortina de ferro" mostraram pela sua rancorosa atitude contra a Igreja e seus pastores que entre os seus objetivos mais acariciados está a destruição do poder espiritual de Roma.

Os casos da Polonia, da Tchecoslovaquia, da Iugoslavia e da Rumania provam que não há compatibilidade possivel entre catolicismo e comunismo e que àqueles que quiserem fazer a experiencia de uma união das duas concepções acabaram verificando que teriam de abandonar uma delas.

E desgraçadamente não poucos se deixaram fanatizar pelos ideais vermelhos, sacrificando a fé aos intereses do partido.

Como poderia a mesma criatura ser comunista, isto é adepto do marxismo que prega o mais rude materialismo, que nega o sobrenatural, que não reconhece ao homem outro destino diferente do destino do verme, que proclama que as religiões são o "ópio do povo", e cristão com a crença na alma, na sua eternidade, nos destinos superiores do ser humano?

E' claro, que convinha aos governos bolchevistas nos prodromos da sua instalação, captar as simpatias dos catolicos e faziamno alegando sempre que nos Es-

(Continua na 7ª pagina)

1949 JULHO 1949

MÊS DE GRANDE E SENSACIONAL VENDA SEMESTRAL DA

CASA PROGRESSO

ESPECIALISTA EM JOIAS, RELOGIOS, ÓTICA E ARTIGOS PARA PRESENTES, COM ENORMES REDUÇÕES DE PREÇOS

CONSERTOS GARANTIDOS DE RELOGIOS E OBRAS DE OURO

MÁXIMA PONTUALIDADE NAS ENTREGAS

Rua Ulisses Caldas, 116 -- Cidade Alta

— EDIFICIO PROGRESSO —

QUEIMA ! -- QUEIMA ! -- QUEIMA !

16°. aniversario de fundação da CASA GOMES

Total remarcação em todo seu stock -- Um mês de preços jamais vistos na epoca atual

"Casa Gomes" -- Praça Augusto Severo, 264 -- Fone, 1315

Cronica Social

ANIVERSARIOS
HOJE
Senhores

Fabio Zambroti, funcionario aposentado do Departamento de Imprensa.

— Genipo Canuto de Souza, chefe da Expedição do Instituto de Aposentadoria e Pensões dos Comerciarios, nesta capital.

— Elias Basilio Alves, escriturario da Prefeitura Municipal de Natal.

Jovens

Eval Antunes de Souza, residente em Macau e filho do sr. Antunes de Souza e de sua esposa d. Celecina Cavalcanti de Souza.

— Wilton Pinheiro, filho do sr. Francisco Pinheiro, comerciante nesta capital.

Senhoritas

Ivenise Lopes ,filha do major Genezio Lopes, oficial reformado da Policia Militar deste Estado.

— Severina da Camara Borges, filha do sr. Manoel Ferreira Borges, coletor federal em Mossoró.

— Sineide, filha do sr. Argentino Medeiros, funcionario da Standard Oil, e de sua esposa d. Expedita Medeiros.

Crianças

Aldo, filho do sr. Antenor Pinheiro Borges, do comercio desta capital, e de sua esposa d. Diva de Oliveira Pinheiro.

— Eulita, filha do sr. Eugenio Silva, funcionario do Banco do Povo S. A., e de sua esposa d. Maria Augusta Silva.

BATIZADOS

Foi levada, hoje, a pia batismal, a interessante garota Maristela de Vasconcelos Leite, filha do sr. Olavo José Leite, funcionario federal, e de sua esposa d. Matilde de Vasconcelos Leite. Serviram de padrinhos o distinto casal dr. Gorgonio Regalado de Medeiros e sua esposa d. Zilda Pereira Regalado de Medeiros. A neo-batizada foi crismada logo após a cerimonia batismal, tendo como madrinha a srta. Maria Pereira Nunes.

Em defeza...

(Conclusão da 6ª pag.)

tados comunistas a consciencia é livre e cada um pode adorar a seu Deus da maneira que isso melhor lhe pareça. Viu-se logo pela revolução comunista russa que isso não passava de uma falsidade para enganar os fieis.

A partir de 1917, milhares de igrejas russas foram destruidas ou transformadas em clubes operarios, em "dancings", em cabaréts e até em estrebarias. Não tem conta o número de sacerdotes assassinados pelos bolchevistas. Os seminarios em toda a Russia foram proibidos e o ateismo proclamado como doutrina oficial do governo. Ainda agora, o Estado apoderou-se da única igreja catolica que funcionava em Moscou, pondo-a rigorosamente sob o controle de esbirros da policia politica. O mesmo sucedeu na Polonia, na Tchecoslovaquia, na Rumania, na Iugoslavia, onde são numerosos os martires da fé.

Os exemplos do cardial Mindszenty e do arcebispo Stepinac estão bem vivos na consciencia da humanidade como provas de que o bolchevismo não tem proposito mais firme do que aniquilar o catolicismo, porque esse é a barreira intransponivel que se opõe aos seus desmandos materialistas e não cederá jamais na sua nobre intransigencia.

A medida da Igreja excomungando os catolicos que são militantes comunistas foi recebido em todo o mundo cristão como um gesto de legitima defesa.

Não se podem confundir as duas coisas: o cristianismo e o materialismo historico, a idéia da Divindade e o principio de que o homem é todo materia e como tal deve agir no curso da sua existencia.

A opinião pública brasileira que tanto se ufana de ser o Brasil, hoje em dia, o maior país catolico do mundo, regosija-se com a atitude do Papa Pio XII e está certa de que os catolicos por ela atingidos, nos países dominados pela União Soviética, saberão preferir a sua fé às cadeias com que perderam ao mesmo tempo as liberdades de homens e a independencia da pátria.

Clinica de Senhoras
— DO —
Dr. Etelvino Cunha

(ESPECIALISTA)
Curso de aperfeiçoamento no Rio de Janeiro e São Paulo
PARTOS
Doenças de Senhoras
Ondas ultra-curtas, bisturi eletrico, eletrocoagulação etc.
Cancer — Tumores
CONSULTAS:
Das 16 horas em diante exceto aos sabados
CONSULTORIO:
Rua Cel. Bonifacio, 182
Fone: — 1052
RESIDENCIA:
Rua Joaquim Manoel, 599
Petropolis

O São Paulo venceu a Portuguesa Santista

S. PAULO, 30 (Meridional) — Em partida hoje pelo campeonato bandeirante, o São Paulo venceu a Portuguesa Santista, pela contagem de 3x1.

Norival no Corintians

RIO, 30 (Meridional) — O zagueiro Norival que partirá para São Paulo, afim de entrar em negociações com o Santos Futebol Clube, assinou contrato com o Corintians

Norival formará a zaga do alvi-negro com Belacosa, marcando o center-foward.

Jogarão hoje Sta. Cruz e Potiguar

O Riachuelo em dia

Para comemorar o seu 1º aniversario de fundação, o "Riachuelo apresentará o seguinte programa:

..DIA 5-8-1949 — Jogo de Basquetebol — Riachuelo x Esporte ás 20 horas na Quadra da AABB — Campeonato.

DIA 7-8-1949 — Partida Amistosa de Futebol entre o Riachuelo x America Futebol Clube" ás 14,00 horas, no Estadio Juvenal Lamartine

DIA 13-8-1949 — Baile oferecido ao Quadro Social, que será realizado no Palanque do Clube Vila Naval, tendo inicio ás 21,30 horas — Trajes de passeio. Neste Baile será feito a entrega de presente á porta-bandeira do Bloco carnavalesco "Ai Vem a Marinha", por ter ela se destacado dentre as demais dos diversos blocos da Cidade, do carnaval e 49.

DIA, 14-8-1949 — "Tarde Esportiva Recreativa Infantil" — Inicio ás 15,00 horas, obedecendo o seguinte:

PARA GAROTOS

1º) — Corrida da Batata — Premio ao vencedor

2º) — Páu de sêbo — Premio ao vencedor

3º) — Tocar fôgo na calda — Premio ao vencedor.

4º) — Gato no pote — Premio ao vencedor.

PARA MOCAS

1º) — Enfiar linha na agulha — Premio á Vencedora.

DIA 16-8-1949 — "Seção Solene" falando o Orador-Oficial, sobre a vida do Clube, sendo nesta ocasião inaugurado o retrato do Patrono do Clube.

OBSERVAÇÕES:

a) Para as diversões esportivas e recreativas em comemoração ao aniversario do Clube, o quadro social terá ingresso mediante a apresentação do recibo nº 8

b) Para o baile será facilitado ingressos especias a cavalheiros extranhos ao Quadro Social mediante o pagamento de Cr$ 20,00 e apresentação por um socio que ficará responsavel pela conduta de seus convidados: e

c) Haverá reservas de mesas ao preço de Cr$ 20,00, devendo os socios procurarem reservar suas mesas antecipadamente com o Tesoureiro do Clube.

Ouçam ZYB-5
Radio Potí

Torneio promovido pelo Nacional, no estadio do America

Conforme foi noticiado, teremos hoje a tarde no stadium do America Futebol Clube um torneio promovido pelo Nacional Esporte Clube com a participação das melhores equipes dosiozd lhores equipes do nosso suburbios quando serão oferecidas duas taças uma ao vencedor e outra ao segundo colocado. Em sessão realizada sexta-feira ultima pela diretoria do Nacional em que tomaram parte os representantes dos clubes disputantes, foi feito o sorteio para organização da tabela, oferecendo o seguinte resultado:

1º jogo — Central x Mauá — das 13,00 ás 13,40 — Juiz. Eugenio Silva.

2º jogo — Aspirantes do America x Guarany — Das 13,45 ás 14,25 — Juiz: Ernani

3º jogo — Nacional x C E. Olympica das 14,30 ás 15,10 — Juiz: José Paulino

4º jogo — Vencedor do 1º x Vencedor do 2º — das 15,15 ás 15,55

5º jogo — Vencedor do 3º x Vencedor do 4º — Das 16,10 ás 16,55.

Os juizes para a 4º e 5ª partidas serão escolhidos entre os que dirigirem os primeiros encontros. Cada partida terá a duração de 40 minutos, com 10 de tolerancia, sendo eliminado do torneio, o clube que exceder esta tolerancia. No caso de empate será decidido com a cobrança de 3 penalties de ambos os lados.

Albano no futebol pernambucano

Mais um desfalque nas fileiras abecedistas. Depois de Jorginho que foi levado pelo mano Tidão, para São Luiz, foi Albano.

O meia direita alvi-negro conseguiu um contrato com o Great Western, de Recife, e vai então se transferir para o futebol pernambucano.

Binoca e Ivanildo, formarão a nova zaga tricolor

No estadio Juvenal Lamartine e sensacional ajuste de forças

Apresentar-se-ão, hoje, no Estadio Juvenal Lamartine, os conjuntos do Santa Cruz e do Potiguar Futebol Clube, em partida amistosa.

O embate auspicia-se movimentado e interessante, pois reune duas equipes com bastante credenciais como sejam as do Santa Cruz e do Potiguar, que sempre ofereceram bons espetaculos aos aficionados, não só porque são duas forças que se equivalem como tambem pelo entusiasmo e pela combatividade com que se empregam quando chamados a preliar.

Ha dias passados, a torcida teve ocasião de assistir a dois bons jogos realizados por tricolores e alvi-rubros de Parnamirim. Apresentando-se agora no gramado do campo da av. Hermes da Fonseca, os dois rivais surgirão em condições de preparo magnificas, importando isto em dizer que estão capazes de uma luta empolgante e com sobrados motivos para agradar.

NOVA ZAGA TRICOLOR.

A grande novidade do amistoso de hoje no estadio Juvenal Lamartine será a apresentação da nova zaga do tricolor, formada por Ivanildo, que vem se constituindo uma revelação nas canchas natalenses e Binoca, "crack" curraisnovense apontado como um dos mais seguros fulbacks do interior. Gordo o excelente guardião, completa o triangulo final.

A intermediaria dos corais tem anda dos novos que são Osir e Vaveira completando o veterano Joãosinho.

Na vanguarda, Shelita, Orlando e Gondim possuem qualidades tecnicas apreciaveis sendo uma ameaça para qualquer defesa

O Potiguar possue, tambem um conjunto homogeneo, lutador e integrado de bons valores, entre os quais Arlindo, Biu Lula, Abel, Astrogildo, Rubens e Mario. Os dois ultimos e do mesmo modo Lula vem impressionando magnificamente pelas suas atuações seguras e convincentes. De maneira que o quadro da base Aerea pisará, esta tarde o gramado do estadio Juvenal Lamartine, confiante e animado de vitoria sobre o valente e poderoso conjunto da jaqueta tricolor.

QUADROS PROVAVEIS

SANTA CRUZ — Gordo, Binoca e Ivanildo; Osir, Caveira e Joãosinho; Gondim, Orlando, Luci, Shelita e Ernani.

POTIGUAR — Moacir, Dromé e Silva; Arlindo, Lula e Biu; Pedro Augusto, Abel, Rubens, Astrogildo e Mario.

OS INGRESSOS

Os ingressos serão cobrados ao preço de cinco cruzeiros. Os militares e estudantes pagarão tres cruzeiros.

JOGADORES CONVOCADOS

A direção tecnica do Santa Cruz está convocando os seguintes jogadores: Gordo, Binoca, Ivanildo, Careca, Osir, Joãosinho, Caveira Osimar, Ernani Chelita, Luci, Mundoca, Orlando, Zeca, Juarez, Gondim, Zoró, Joãosinho, Mariposa Pierre, Milson, Patagrossa, Douto, Piau, Biá, Bateria, Henrique e Daniel.

Os amadores acima deverão estar no campo ás 14 horas.

Vitorisso o Vasco da Gama no interior

Abatido espetacularmente o Palmeiras de Canguaretema

Realizou-se domingo ultimo, na cidade de Canguaretama (Penha) o encontro de futebol entre as equipes do Vasco da Gama, de Natal ,e o Palmeiras, local. O prelio foi disputado perante numerosa assistencia, terminando com a espetacular vitoria do onze Vascaino pelo contundente placard de 8 tentos a 2. Já na primeira fase venciam os vascainos por 7x0, goals conquistados por intermedio de Selfes (3) P. Humberto (2) Gondim (1) e Rolé (1).

No periodo complementar, Gondim elevou a contagem para 8, enquanto Gonçalo e Maranhão marcaram para o onze local.

O quadro vencedor jogou com a seguinte constituição: Brigido (Gerin), Joca e Bastos; Osir, Arlindo e Dromé; Gondim, P Humberto, Selfes, Astrogildo e Rolé

— O juiz da partida foi o sr. Humberto Cardoso, que teve otima desempenho.

Visita de Dutra ao grupo residencial Carmela Dutra

RIO, 30 (Meridional) — O presidente Dutra esteve hoje em visita ao conjunto residencial da Fundação da Casa Popular em Marechal Hermes, entregues a pessoas de numerosa prole. O nome tem o nome de Carmela Dutra

AMERICO DE OLIVEIRA COSTA
ADVOGADO
Escrit.: Avenida Tavares de Lira, 48 — 1º andar

Flamengo versus Bangú, hoje á tarde

Os jogos complementares da rodada carioca

RIO, 30 (Meridional) — O classico Flamengo x Bangu será a atração maxima da rodada de amanhã, do campeonato carioca de futebol, prevendo-se uma renda maior do que a do jogo Bangu x Vasco, em Moça Bonita.

O esquadrão banguense jogará amanhã fóra dos seus dominios sendo assim de grande expectativa o choque com os rubro-negros na Gavea

Mr. Dundas dirigirá a partida e os quadros provavelmente terão as seguintes constituição.

BANGU — Princesa ou Mão de Onça, Rafanelli e Sula; Gualter, Mirim e Pinguela; Djalma, Moacir Bueno, Joel, Ismael e Mariano.

FLAMENGO — Garcia, Juvenal e Gago;; Biguá, Bria e Beto; Luizinho, Bodinho ou Gringo, Zizinho, Durval e Jair ou Gringo e Esquerdinha.

OS DEMAIS JOGOS

Completarão a rodada os seguintes matchs:

Bonsucesso x Fluminense, em Teixeira de Castro, Juiz Bill Martin

Vasco x Canto do Rio, em São Januario, juiz, Mario Viana

America x São Cristovão, em Alvaro Chaves. Juiz, Gama Malcher.

Madureira x Olaria, em Conselheiro Galvão. Juiz, Mr. Lowe.

PROGRAMA PARA HOJE

Cine São Luís
A's 9 horas
Na téla:
SENDA DOS COVARDES
Juntamente
LEGIÃO DO ZORRO
2.ª série
No PALCO:
"DOMINGO ALEGRE"
Ás 15,30 e ás 19,45
RANDOLF SCOTT e BINNIE BARNES
O ULTIMO DOS MOICANOS
Uma produção BRITISH

Cinema REX
A's 9 horas
NA TELA
TRAGEDIA DO MAR
Juntamente
INICIO DO COLOSSAL SERIADO
DICK TRACY, O DETETIVE
No palco:
"HORA DA ALEGRIA"
A's 15,30, 18 e 20 horas
Kathryn Grayson — June Allyson
— em —
O ROUXINOL MENTIROSO
Produção METRO-GOLDWYN-MAYER

Cine São Pedro
A's 15,30 e 19,45
GLENN FORD
— em —
PAULA
Produção COLUMBIA
SEGUNDA-FEIRA
Inicio do colossal seriado
DICK TRACY, O DETETIVE

AGUARDEM!!! DOIS GRANDES LANÇAMENTOS!
No Cinema "REX"
CANÇÃO DO SUL
Produção PARAMOUNT
No Cine "SÃO LUIS"
FANTAZIA MEXICANA
Produção RKO RADIO

Abertura amanhã dos trabalhos da Assembleia

A' sessão inaugural comparecerão o Governador, autoridades e convidados

Irradiação pela Radio Poti--A sessão preliminar de ontem--O caso do preenchimento das vagas existentes

Amanhã às 14 horas serão reabertos os trabalhos do terceiro periodo da atual legislatura. O ato terá o carater solene de praxe, devendo comparecer o chefe do Executivo, autoridades e convidados. Nessa oportunidade o governador José Varela lerá sua mensagem, dando conta dos atos da administração.

Pela ZYB-5 serão irradiados os detalhes da sessão.

A PRELIMINAR DE ONTEM

De acordo com o regimento, foi ontem à tarde realizada a sessão preparatoria. Presidiu-a o 1º secretario, deputado Arnaldo Simonetti, na ausencia do vice-governador Tomaz Salustino, comparecendo 18 representantes.

Movimentou o plenario o caso da convocação de suplentes, para preenchimento de duas vagas existentes.

De inicio foi lido um telegrama do sr. José Humberto Barbalho, procedente de Caraúbas, comunicando assumira o cargo de juiz de Direito da Comarca, renunciando porisso o mandato de deputado pelo PSD. A seguir foi lido um requerimento do sr. Servulo Pereira de Araújo, suplente do PSD, pleiteando convocação para essa vaga, na forma do art. 44, n. IV. do Regimento.

Na tribuna, o progressista Abelardo Calafange levantou uma questão de ordem, indagando quais as providencias da mesa quanto ao preenchimento das vagas dos srs. José Humberto Barbalho e Aristofanes Fernandes, este da UDN, que como se sabe assumiu o cargo de prefeito constitucional de Santana do Matos.

Falaram longamente sobre a materia os srs. Djalma Marinho e Manuel Varela. Após movimentado debate, foi aceita a tese de que são casos diferentes os dos srs. Barbalho e Aristofanes, tratando-se o daquele de renuncia simples, o deste de perda de mandato. A vaga do sr. José Humberto Barbalho está automaticamente aberta, mas a do sr. Aristofanes Fernandes cabe à Assembléia decretá-la durante os trabalhos ordinarios, embora o prefeito de Santana do Matos se tenha, em dezembro ultimo, despedido da Assembléia, renunciando o mandato, conforme consta de ata.

Para a vaga do sr. Aristofanes o suplente mais proximo é o sr. Odorico Ferreira de Souza. Mas existe pendente de pronunciamento um requerimento do suplente seguinte da antiga Coligação, sr. José Luz, reivindicando o lugar, impugnando a convocação do sr. Odorico Ferreira, sob a alegação de que este é contratante com o Estado, o que o impede constitucionalmente ao exercicio do mandato eletivo.

Quanto ao preenchimento da vaga do sr. José Humberto Barbalho, decidiu a mesa, antes de apreciar o requerimento do suplente Servulo Pereira de Araújo, oficiar ao Tribunal Regional Eleitoral, pedindo esclarecimento, visto parecer que o titular da sùplencia é o sr. Paulo Pinheiro Galvão.

— Hoje à tarde será realizada a segunda reunião preparatoria da Assembléia Legislativa.

AERO CLUBE

Mais uma animada Manhã de Sol realizará hoje o simpatico Clube do Tirol.

Dado o successo alcançado com identicas festas que foram realizadas no Aero Clube durante o mês findante espera-se que essa reunião obtenha o mesmo comparecimento dos associados e suas familias e a animação e distinção que sempre caracterisam as festividades do mesmo sodalicio.

Abrilhantará as dansas, com inicio marcado para ás 9 horas a orquestra do clube, agora sob a direção de Jonas.

Os associados deverão apresentar na portaria do Clube a carteira social, com o recibo nº 7.

DIARIO DE NATAL

NATAL — Domingo, 31 de Julho de 1949

Segundo aniversario da administração do governador José Varela

Inaugurações pela Prefeitura — Solenidades em Macaíba — Escolas do Departamento de Educação — Festividades em Parnamirim



Governador JOSE' VARELA

A data de hoje assinala o segundo aniversario do Governador José Varela. Colocado á frente da administração estadual após um periodo conturbado por agitações politicas, o chefe do Executivo estadual, que foi eleito pelo Partido Social Democratico tem sabido conduzir-se com serenidade procurando acima de tudo servir aos altos interesses do Estado. Apenas com dois anos de administração o Governador José Varela é credor da admiração dos Norte Riograndense que vêm acompanhando com admiração a sua obra pacificadora Tendo ido recentemente ao Rio de Janeiro, reafirmou mais ume vês o Chefe do Executivo Estadual o seu elevado proposito de trabalhar pela administração do Estado tendo obtido dos altos poderes federais medidas destinada a promover o engrandecimento do Estado.

Hoje serão prestadas varias homenagens nesta Capital ao Governador José Augusto Varela com a inauguração de varias obras publicas. Em outros municipios dentre os quais a visinha cidade de Macaiba homenagearão tambem o Chefe do Executivo Estadual com a inauguração de varios melhoramentos.

VARIAS INAUGURAÇÕES DA PREFEITURA

Associando-se ás comemorações do segundo aniversaroo da Administração do dr. José Augusto Varela a Prefeitura do Natal fará inaugurar hoje varias obras nesta capital e na vila de Parnamirim. São as seguintes as obras já terminadas e entregues hoje oficialmente a serviço publico

Calçamento da av. Floriano desde a Praça Pio X á rua Mipibu.

— Estrada completando a ligação das Quintas com Carrasco.

— Acougue Municipal em Lagôa Seca.

—Escola e residencia da professora no povoado de Passagem de Areia.

— Lavanderia Publica na vila de Parnamirim.

— Fundações completas da ponte sobre o rio Pium

As inaugurações contarão com a presença do Governador do Estado e altas autoridades especialmente convidadas, aguardando a vila de Parnamirim a presença da comitiva que sairá da vila Potiguar ás 16 horas com grandes festividades sendo homenageados na oportunidade além do dr. José Varela o prefeito Silvio Pedroza e cel. Guidão comte. da Base Aerea. Em Parnamirim ainda em comemoração a data será aposto o retrato do Governador na sede da administração municipal e inauguradso melhoramentos na agencia fiscal estadual, além da instalação da agencia postal, que constitue velha aspiração da progressista vila.

AS SOLENIDADES EM MACAIBA

..No municipio de Macaiba, serão promovidas grandes festividades em comemoração ao transcurso amanhã, do segundo aniversario da administração do Governador José Varela, em Macaiba, constarão do seguinte programa: ..

— Inicio ás 15 horas com a inauguração da praça Antonio Siqueira.

— Apresentação da banda de musica "Cel. Aluizio Moura".

— Inauguração da amplificadora municipal.

— Instalação do Posto Fiscal de Aliança.

— Lançamento da pedra fundamental do parque "Governador José Varela".

— Aposição dos retratos do Senador João Camara e do Deputado Dioclecio Duarte na sede da Prefeitura Municipal

— Inauguração do calçamento da rua Henrique Castriciano.

— Inauguração do empedramento de uma vala entre o rio Jundiai e riacho da Raiz obra executada pelo Serviço Nacional de Malaria em cooperação com a Prefeitura de Macaiba.

— Aposição do retrato do Governador José Varela, na Escola Pratica de Agricultura de Jundiai.

— Grande banquete em homenagem ao Governador José Varela.

NA VILA DE PARNAMIRIM

Entre as comemorações do transcurso do segundo aniversario da administração do Governador José Varela, destacam-se as festividades que serão realizadas, hoje, na Vila de Parnamirim.

Além dos varios melhoramentos da Prefeitura Municipal de Natal a serem inaugurados, conforme já mencionamos, terá lugar tambem a inauguração da Agencia Postal daquela Vila, bem como a solenidade da aposição dos retratos do Governador José Varela e do administrador do distrito municipal, sr. Jozafá Machado, devendo, devendo saudar o Governador vendo saudar o Chefe do Governo Estadual por essa ocasião o deputado Antonio Soares Filho

Logo após, terá inicio um animado baile em homenagem ao Governador José Varela, ao cel. comandante da Base Aerea de Natal, ao Prefeito Silvio Fedroza e ao vereador Martinho Machado.

EDIÇAO DO DIA
CR$ 1,00

Iniciam-se, amanhã, os trabalhos da Camara Municipal

A's 15 horas de amanhã terão inicio os trabalhos de mais um periodo legislativo da Camara Municipal no corrente ano.

Na ausencia do sr. Olavo Galvão, atualmente participando dos trabalhos da Conferencia Economica de Araxá, deverá assumir a presidencia o vereador Gentil Ferreira, da bancada udenista.

Senador Georgino Avelino



Senador Georgino Avelino

A data de hoje assinala o aniversario natalicio do senador Georgino Avelino, 1º. secretario do Senado Federal e candidato do Partido Social Democrático á futura sucessão do govêrno estadual.

Figura de grande prestigio nos altos circulos da administração do pais, a êle deve o Rio Grande do Norte somas reais de beneficios, motivo por que sua data natalicia não é somente de festa para sua familia, mas para todos os seus conterrâneos.

No Rio de Janeiro, onde se encontra, serão também prestadas ao aniversariante várias homenagens pela sua atuação na politica do Rio Grande do Norte e pelos seus trabalhos na politica federal.

ção de moda estrangeira em Moscou

MOSCOU, 30 (UP) — A Revista da Mulher Soviética afirma que uma exposição de modas estrangeiras, realizada durante uma conferencia na Casa de Modas, provocou risos e ironia entre as mulheres russas presentes. A conferencia fôra convocada para decidir sobre a roupa que devem vestir as mulheres na sociedade soviética e o especialista Blank apresentou desenhos de revistas estrangeiras, para dizer que essas modas refletiam uma cultura reacionária e burguesa, exigindo que o corpo se conforme com as linhas arbitrárias dos vestidos, ao envez de desenhar êstes de acôrdo com as linnas naturais do corpo.

Carta Pastoral do Cardial Camara

RIO, 30 (Meridional) — O cardeal Jaime Camara enviou a decima segunda carta pastoral ao clero e aos catolicos com a promulgação do Sinodo realizado aqui. Diz: "A promulgação deste sinodo não significa a imediata aplicação de suas leis pois, segundo se acha expresso no texto, só é a primeira de janeiro de 1950 elas entrarão em vigor. E' verdade que ao invés do que sucede geralmente com as demais leis eclesiasticas, começam a vigorar as determinações sinodais imediatamente sem prejuizo

Adiante diz: "A finalidade dos sinodos é precisamente coibir os vicios e promover a virtude, reformar os depravados costumes do povo, restaurar e fomentar a disciplina eclesiastica."

Agravam-se as condições de estabilidade do predio do Dep. de Segurança

PERICIA DO ENGENHEIRO WILSON MIRANDA — VAI FUNCIONAR EM DEPENDENCIA DO PALACIO DO GOVERNO A CHEFIA DE POLICIA

Agravaram-se nos ultimos dias as condições de estabilidade do edificio do Departamento da Segurança Pública, na av. Duque de Caxias, esquina da trav. Bom Jesus.

Originalmente projetado para um único pavimento, o predio, terminado depois de 1930, recebeu um andar superior, sem, ao que consta, se reforçassem as paredes já então levantadas. Ha uns dois anos começaram a surgir as primeiras fendas nas paredes dos dois pavimentos, ambos encimados por pesadissimas placas de cimento armado. As rachaduras se pronunciaram depois, especialmente em consequencia de trepidações provocadas pelos exercicios de tiro real, executados pelos grossos canhões do GACM.

Ante-ontem esteve no edificio, fazendo uma pericia, o engenheiro Wilson Miranda, da Diretoria de Obras da Prefeitura. Opinou o técnico havia possibilidade de desmoronamento da face que corre pela av. Duque de Caixias, embora essa eventualidade pudesse ocorrer a qualquer momento ou se manter o predio ainda por muitos anos.

Soubemos que amanhã a chefia de Policia passará a funcionar em dependencia do Palacio do oGverno, enquanto os demais serviços do Departamento de Segurança seriam mudados para locais ainda não escolhidos, enquanto se fazem obras no predio ameaçado.

Seria inteiramente majoritaria a mesa da Assembléia

Demarches entre udenistas e pessedistas no sentido de uma divisão proporcional dos lugares

Pelo que poude colher a reportagem, parece tomar corpo a versão de que será mais uma vez inteiramente majoritaria a mesa da Assembléia Legislativa cujos trabalhos do terceiro periodo terão inicio amanhã.

Adianta-se que como sempre ocorre, antes do inicio do periodo legislativo, tem havido demarches entre udenistas e pessedistas, no sentido de uma divisão proporcional dos lugares, mas parece prevalecer a opinião nos altos circulos do partido majoritario de que a comissão executavido Legislativo deverá continuar massiçamente situacionista. Acrescenta-se existe no partido majoritario apenas uma divergencia, opinando uma ala pela reeleição dos atuais titulares, outra pela renovação, oferecendo oportunidade a outros elementos da bancada pessedista.

Grande Concurso "Dois Tombos"

CALECIONE TAMPINHAS DA FAMOSA AGUARDENTE "DOIS TOMBOS" E VA' ENTREGÁ-LAS Á TRAVESSA NISIA FLORESTA, 41 — EDIFICIO MINERVA — SE ATE' O DIA 22 DE DEZEMBRO, VOCÊ TIVER APRESENTADO A MAIORIA DAS TAMPINHAS RECEBERÁ UM RADIO PHILLIPS, HOLANDÊS, DE 8 VALVULAS — SE FOR O SEGUNDO COLOCADO, UM FOGÃO POTY, DE QUATRO BOCAS — ESSES BRINDES JÁ SE ACHAM EM EXPOSIÇÃO EM ALONSO BEZERRA — TAVARES DE LIRA, 87

POR CADA 20 OU 30 TAMPINHAS QUE VOCÊ ENTREGAR, RECEBERÁ UM BRINDE DE CONSOLAÇÃO — SE ESSE NUMERO FOR A 50, VOCÊ TERÁ DIREITO A ESCOLHER UM BRINDE NA "MARMITA DE OURO" DEVIDAMENTE AUTORIZADO

2ª Secção
Suplemento
6 Paginas

DIARIO DE NATAL

NATAL — Domingo, 31 de Julho de 1949

Literatura — Modas — Cinema
Agricultura

De Severo a Valdemar de Almeida

Discurso na Academia

Proferido pelo academico Juvenal Lamartine, em saudação ao academico Valdemar de Almeida, na ocasião da pósse do ultimo na Academia Norte-Riograndense de Letras.

O padrinho da cadeira n. 20 da qual acaba de tomar posse o academico Valdemar de Almeida foi uma das figuras mais interessantes do nosso meio social. Alto, forte, de abundante cabeleira castanho claro, sempre exuberante de bom humor e de alegria contagiante, Augusto Severo acolhia a todos os que dele se aproximavam com grande simpatia e simplicidade cativante.

Mas esse espirito transbordante de alegria e que dava a impressão de um homem despreocupado das cousas graves era um sonhador e alimentava a sua alma forte e a sua inteligencia robusta de um belo sonho, e que era, na epoca, um dos mais serios e complicados problemas de mecanica e de fisica, com que já defrontara a inteligencia humana: — o de cortar o azul dos nossos céus num dirigivel por ele projetado, construido e pilotado.

Era quasi sempre visto, em nossas tardes de verão, de pé nas cristas de nossas dunas, acompanhando o largo vôo dos corvos e a empinar enormes papagaios de papel, como creança grande. Estudava a direção dos ventos e como se comportavam os corvos contra as correntes aereas.

Estudou engenharia até o terceiro ano, abandonando a escola por motivo de saúde. Ficou-lhe, porem, o gosto pelas matematicas, que lhe valeram muito na concepção de seu balão.

Ingressou na politica, sob a orientação de seu irmão Pedro Velho; mas não se deixou absorver por ela. Foi sempre um diletante na arte de governar bem ou mal os homens. Permaneceu, porem, fiel ao seu grande sonho: o de descobrir a dirigibilidade dos balões. Na revolta da Armada capitaneada pelo almirante Custodio de Melo, construiu, autorizado por Floriano Peixoto, um dirigivel, a que deu o nome de Bartolomeu de Gusmão, cuja finalidade era combater a revolta, localisando a posição dos navios e lanchas inimigas. O material empregado, que era bambú, não suportou o peso dos motores, e o balão partiu-se.

Essa primeira derrota não lhe abateu o animo. Encontrou um amigo de temperamento oposto ao seu. Era, porem, um sabio, um grande matematico, com trabalhos notaveis já publicados sobre astronomia fisica e mecanica. Foi o dr. Manoel Pereira Reis, catedratico da Escola Politecnica; mas homem retraido, metido sempre com os livros e morando no observatorio da Escola, e que se apaixonou pelo sonho de Severo, dando-lhe a cooperação de seu saber. A idea, porem, era de Severo, sua a concepção. Pereira Reis lhe corrigia os desenhos, se estes se desviavam das leis da mecanica e da fisica e lhe dava a contribuição endia, tratando-se de um temperamento frio, disciplinado pela analise paciente dos problemas cientificos, que desde a mocidade encheram a sua vida de intenso labor mental.

A imaginação incandescente de um temperamento irrequieto, como o de Severo, soprou as cinzas, que cobriam os carvões da mente do sabio, que o animou a trabalhar na realisação de sua idéa, cuja praticabilidade estava demonstrada pelas deduções cientificas. Encorajado por esse valioso apoio moral e cientifico Severo partiu para Paris, onde Santos Dumont, outro brasileiro genial, já fizera flutuar a bandeira da nossa Patria sobre a Cidade Luz, a fim de construir o seu balão, de feitio completamente diferente.

Severo não conseguiu ver objetivadas as suas aspirações, que foi o sonho de toda a sua vida. A morte o colheu em pleno remigio, atirando-o ao solo depois de haver feito as primeiras evoluções, envolvendo nos destroços de seu balão, mas caiu de pé, como um protesto à brutalidade do golpe e como uma afirmação de que a idéa não morrera e seria continuada até a vitoria final.

O Pax, cujo nome traduz bem o pensamento universal de Severo, inspirou mais tarde o Conde de Zeppelin na construção do imponente dirigivel, que cortou os ceus de nossa capital para deixar cair, como uma homenagem delicadissima, um perfumado bouquet de rosas no monumento erigido nesta cidade para perpetuar a memoria do nosso conterraneo.

Em 1930, parei na Avenue du Maine, no local em que tombou Augusto Severo para meditar sobre o destino do grande norte-riograndense, emulo de Santos Dumont, e primeiro martir da aviação do Brasil e talvez do Mundo e inspirador da primeira escola de aviação civil brasileira, aqui fundada.

"Essa figura esplendida de aristocrata que nos surge de um passado ainda recente todo vermelho do proprio sangue e não do sangue dos outros, escreve Gilberto Freyre, está a merecer a atenção de um Gondim da Fonseca ou de um Francisco de Assis Barbosa — escritores a cujo talento, sensibilidade e coragem de pesquisa devemos paginas tão atraentes e lucidas sobre Santos Dumont. Que aproveitem eles a memoria ainda viva, as recordações ainda frescas, as fotografias ainda nitidas, os papeis ainda intactos, as reliquias preciosas, guardadas pelo proprio filho de Augusto Severo na sua casa provinciana da rua Dr. Barata em Natal".

Camara Cascudo, o nosso ilustre poligrafo escreveu uma pagina deliciosa sobre Severo — o cidadão de Natal; que não posso deixar de citar para documentar o homem:

"O aeronauta, o entendido, o sacrificado, o ideologista, já estamos habituados a vê-lo rutilante, nos discursos. Raramente vemos, ou nunca vimos, Augusto Severo todo dia, o cidadão de Natal, gente nossa, daqui mesmo, chupando cajú, tomando banho no Morcego, comendo paçoca desaparecendo. Augusto Severo só se apresenta no passadiço do Pax, em gloria, voando para a morte. O camarada, andando a pé, conversando, pi-

(Continúa na 4a. página)

O nosso fabuloso reizinho David

LENINE PINTO

Ocasiões ha, nas quais voltamos a um passado de tão extraordinaria força, que a primeira sensação é de pranto, e, depois, o lucido entusiasmo: benditas sejam pela sua persistencia as rosas que se recusam a morrer.

Foi assim que recebi o livro do grande Antonio Pinto de Medeiros. Ali está, para sempre, ele mesmo, e Newton Navarro, José Gonçalves de Medeiros, Grimaldi Ribeiro, Geraldo Augusto, João Batista Pinto, Juarez Marinho, Walflan de Queiroz. UM POETA ATOA é um pedaço de tempo da vida de cada um de nós, mais do que a importante contribuição poetica para a literatura do Rio Grande do Norte. Nele revejo o 1948 de estreia para essa geração brotada sobre as pedras frias da provincia, por entre o silencio das estreitas portas da rua Dr. Barata, trazendo acesas as tochas com o sangue que lhes corria nas veias e as tochas iluminando as aguas do rio.

Que grandes rapazes, que tremendo Antonio Pinto de Medeiros! Com uma rebeldia com uma loucura nunca vista, plantaram-se nas ruas e não recuaram ante as armas do filisteismo, e, sobretudo, das perigosas incursões. Era preciso acordar os lirios e os passaros, livra-los do efeito do narcotico antigo, e, bravos soldadinhos FLIT, invadiram os campos — saudosos campos — dos senhores do fardão. Traziam consigo as "dragonas douradas feitas de papel de chocolate", e a verdade. Mas a verdade é espantosa e, contra ela, ergueram os pastores das portas de livrarias, a parede que nos limitava. Então, ora então!, desairadas pedras pra frente e pra tráz, lançava-lhes a funda desse fabuloso reizinho David que é o nosso poeta de hoje — poeta atôa sem mais nada.

O filisteu caiu de joelhos, afinal, quando Newton Navarro trouxe para o povo os seus primeiros quadros, ainda com Antonio Pinto de lança em riste, desafiando-os. E o povo, que é grande, e de uma sensibilidade à toda prova, mostrou que não era o inimigo da arte moderna que eles propalavam. E já agora, depois da experiencia do artista plastico, o povo correu a enchér o teatro Carlos Gomes quando da apresentação em Natal, pela primeira vez, do teatro serio que nos trouxe Henriette Morineau.

E a Antonio Pinto de Medeiros é que devemos a parte mais importante dessa renovação. A ele, o formidavel e bom David, como a José Golçalves, Americo de Oliveira e outros.

Mas fica ainda, apenas para o coração, o lado mais importante de se tempo. Aquele que só nos será revelado intimamente, de longe em longe, com acontecimentos como "Um poeta atôa". Será, até então, o belo e triste anjo morto, que guardaremos.

Um poeta

Newton Navarro BILRO

Recebo o maravilhoso "poeta atôa", de Antonio Pinto de Medeiros. Chega-me às mãos, num instante em que na angustia e no isolamento eu sentia mais forte a ausencia dos amigos. Quando o mundo exterior parecia um brinquedo imenso, parado, dentro duma nevoa de irrealidade; e as possibilidades — "ah! as minhas pobres possibilidades! nada mais eram que uma poore flor de estufa; sem sol e sem paisagem. Quando ainda, nao me conformava "o habito de sofrer" que para o poéta Drumond "tanto diverte — e é doce herança itabirana".

E' dessa "leseira" toda, que me arranca o livro do A. Pinto de Medeiros. Me faz voltar a uma realidade diferente, trazendo uma porção de lembranças, de amigos, de ruas cheias de sol, de antigas palavras que ficaram paradas, nas salas dos "cafés", nas flores amarelas plantadas em nossas lapelas, escandalizando uma sociedade podre de preconceitos e patifarias. Esse maravilhoso "poéta atôa", mesmo cheio de Enigmas, de Delirio, Pesadelo e Fuga, mesmo cheio de traços escuros de angustia e desejo, cobertos pelo "luto fechado" de muitos silencios, mesmo assim quantas lembranças que renascem com vagos desenhos de felicidade e promessas. E' que ai, encontro toda uma geração de amigos. Toda uma luta e uma vontade pela conquista da beleza, pela renovação de valores e pelo expurgo do joio, lançado a esmo pelas nossas colheitas. O livro do meu amigo vale por isso tudo. E a satisfação de encontrá-lo entre as mãos, como uma rosa que extranhamente brotasse no chão das ruas, me faz acreditar que já vencemos alguma coisa; e mais me reanima a abrir as janelas do quarto em procura das "forças para a grande decisão".

* * *

Todo o livro é um só "momento de angustia. Sem paisagens definidas:

"Onde se encondem as paisagens
Que a ausencia do sol mistico enlutou?"

Sem céu-azul profundo: "até o céu é um deserto de cinzas". E a procura subita de Iluska que num pesadelo lhe pareceu fugitiva:

"Por onde andarão dentro do dia
As tranças perdidas de Iluska?"

Uma vez somente, quiz o poéta forçar um traço alegre no seu caderno:

"Cada canto do mundo terá um turista.
Os berços sonharão com um bosque de lenda.

Mas a tudo isso o poéta ficou distante. Procurou até que as noites ouvissem "canções antigas". A angustia, porém, cresceu uma sombra no fim do poema:

"Mas haverá um gosto infinito de lagrimas por ai e toda a

(Continúa na 3.ª pagina)

Albert Camus no Rio

MURILO MELO FILHO

RIO — Foi ainda a bordo do "Campana" que conseguimos ouvir Alberto Camus. Na qualidade de repórter de um jornal carioca, fomos, juntamente com vários colegas de matutinos e vespertinos do Rio, entrevistar Camus, quando o navio que o trouxe da Europa ainda se encontrava ao largo, na Guanabara, esperando o desembarque final das autoridades aduaneiras.

Deparâmo-lo no "deck" do "Campana". Camus — que é uma das mais discutidas figuras do cenário intelectual do após-guerra — ali estava, com um cigarro numa das mãos e o bolso direito servindo para guardar a outra. Não foi com dificuldades que o abordamos, pois a sua figura, muito moça ainda, parece irradiar uma constante jovialidade e um bom-humor permanente.

Disse-nos, de começo, que vem ao Brasil enviado pelo govêrno do seu país a fim de pronunciar três conferências, nas quais falará sôbre "A Europa e o Crime", "Romance e Revolta", além de um estudo sôbre a personalidade do moralista Champort, derradeiro representante da escola ética-clássica que fulgurou no século XVIII. O escritor francês irá depois ao Uruguai e Chile, com idênticos objetivos, tendo cancelado, todavia, a sua viagem a Buenos Aires, em virtude de haver sido censurada ali sua peça "Le Molentendu".

A uma pergunta nossa sôbre as suas idéias existencialistas, Camus bate-nos no ombro e diz inicialmente que uma das grandes satisfações de sua vida foi haver passado 15 dias a bordo do navio sem ouvir falar em existencialismo nem em Sartre. E acrescenta que neste terreno tem sido vitima de um equivoco que se vem prolongando há do..

(Continua na 4ª pagina)

O CONTO DO DOMINGO

A grande fuga

Conto de ALUISIO FURTADO

Seis longos meses já se haviam passado e nem sinal de chuva. Era o segundo ano de sêca que se manifestava. Os horizontes, sempre os mesmos de todo dia, límpidos, de uma limpidez nûa e impressionante. E o mundo, o mundo ia ficando cada vez mais triste, triste, desolado, esquisito como se estranha maldição estivesse descendo dos céus implacaveis na sua fúria de estio para acabar com a terra e os homens. Todos os individuos se sentiam já como que condenados a uma morte lenta e cruel, e era justamente esse temôr constante, essa angustia que não passava, essa certeza na morte mais cêdo ou mais tarde, que lhes encaveirava daquele jeito o semblante e lhes apagava ràpidamente nos olhos, fundos e sem expressão, as derradeiras chamas de luz.

Uma tarde, recomeçaram a passar defronte da casa de Sinhá Rita os fugitivos do flagélo, da calamidade que tomava corpo, novamente, dia a dia. Eram bandos de homens, mulheres e crianças, famintos e maltrapilhos, fustigados pelo sol, massacrados pela longa caminhada já empreendida que, vindos dos mais distantes e diferentes lugares, do alto sertão, iam-se juntando, engrossando pouco e pouco o grupo inicial, entulhando as verêdas e as estradas, pilhando e matando, varando o silencio das tardes de fôgo e a tranquilidade das noites sem fim, com o rumor de seus passos aflitos e o vozerio triste dos que partem em desordem, perseguidos, sem destino, dos que se retiram a contragôsto de seus lares e suas terras, as terras e os lares, afinal, de seus senhores...

Muitas vezes, na fuga louca para o agreste, nunca se haviam conhecido antes; mas na grande provação, todos se irmanavam, sentiam a necessidade de ajuda mútua como se pertencessem a uma mesma e grande familia de sofredores. E assim daquele jeito, caminhariam insônes, trôpegos, mórtos de fadiga e desilusão, vendo apenas o sol inclemente nascer e morrer diariamente entre ardentes horizontes de sangue, perdidos numa paisagem extravagante, numa paisagem que por mais que andassem, que corressem dela, parecia não ter fim nunca.

E nos pousos perdidos, banqueteando-se com os restos de animais mortos de doença pelas

(Continua na 3ª pag.)

Poema da sublimação

João Batista PINTO

Dor diluida em lagrimas
Das mil virgens que esperam
Pelo silencio da noite
A vinda de seus amores...

São beijos desfeitos em sonhos
Dos homens que possuiram
Pelo silencio da noite
Os corpos não violados...

São esperas, desesperos,
Da realidade não vinda
Em milhares de desejos
Que o tempo, todos tragou...

Desejos, sementes mortas
Dos corpos todos intactos
A espera em desespero
Do parto dentro dos sonhos

"Quarteirão da Fome"

A REVISTA DA SEMANA, do Rio, em numero de 2-7-49, e na sessão LIVROS NOVOS, publicado o seguinte comentario do escritor João Luso, a proposito do romance "Quarteirão da Fome", do nosso conterraneo Raimundo Nonato:

A este romance, mais apropriadamente e não no sentido pejorativo, poderiamos chamar crônica de provincia. A ação, propriamente, é curta e tenue. De vez em quando, falta de direção, de sentido, ou se dilui em incidentes mais ou menos arbitrarios.

Em verdade, o autor não fez questão de inventiva nem de fabulação. Bem mais lhe interessou o elemento descritivo, a paisagem, os motivos regionais, a observação, o curioso ou o pitoresco dos costumes. Pelas duzentas paginas do livro se vão oferecendo as caracteristica de ambiente ou de tradição. Sucedem-se as festas religiosas, de novenas, procissão ou romaria. E as praticas de S. João se desenvolvem por muitas paginas, animadas de ternura familiar e rustica jovialidade, amores quer inocentes quer ousados, muita poesia e um pouco de superstições, de que não faz mal a ninguem e dá graças ás narrativas.

Na pacata cidade que se chama, como tantissimas localidades brasileiras. Bela vista, a vida se entremeia, com os episodios e aspectos de uma fazenda sertaneja. Ora nos enfretem o trabalho dos campos, a larga e livre animação das lavouras e dos rebanhos, ora nos sentimos envolvidos pelo cenario, pelas ligeiras alterações na rotina local, as novidades que se irradiam da farmacia e do armarinho por toda a povoação e redondezas. As lutas politicas decorrem pacificamente, porque não ha muita vontade de os partidos se degladiarem. Em geral, mesmo entre adversarios terrenhos, reina concordia e paz. E, como sucesso, belicoso, apenas se pode uz algum assassinato avulso ou uma sortida de cangaceiros — para variar...

Não falta, no entanto, ao livro do Sr. Raimundo Nonato variedade de assuntos nem passagens interessantes. E a linguagem, na sua singeleza expressiva, realmente, nos convida á leitura".

No mundo dos livros

ULTIMAS EDIÇÕES DE JOSE' OLIMPIO — "Itapagipe" (Minha infancia na Bahia), por Hermano Requião. Reminiscencias pitorescas e sentimentas da infancia do autor da cidade do Salvador. "Crime e Castigo", o famoso romance de Dostoiewski, numa edição integral e absolutamente inedita para os leitores brasileiros, trazendo pela primeira vez em lingua portuguesa o "Diario de Raskolnikov", variante do livro até agora desconhecida entre nós. Tradução de Rosario Fusco. Prefacio de Brito Broca e ilustrações de Santa Rosa. 2 volumes. Coleção Fogos Cruzados. "Mundos Magicos" ensaios de A. L. Nobre de Melo. Estudo sobre Proust, Gide, Huxley, Dostoiewski, Charles Morgan e Graça Aranha. "Historia da Literatura Baiana", por Pedro Calmon. Obra especialmente escrita para as comemorações do 4º centenario da fundação da cidade do Salvador. Coleção Documentos Brasileiros. "Brazil do Oeste", por Paula Achiles. 2º edição, revista e aumentada.

PROXIMAS EDIÇÕES — "Hostorias da Literatura Brasileira", de Silvio Romero. 4ª

(Continúa na 4a. página)

PAGINA DOS CAMPOS

A inseminação artificial beneficia o pequeno criador

JORGE VAITSMAN
Medico -Veterinario

Poucos são os criadores que ainda ignoram as vantagens da insem nação artificial como o principal fator para o melhorameento de seus rebanhos Esta pratica pode, por exemplo, realizar o milagre de permitir que o mais caro touro (o mais caro querendo dizer tambem o melhor) enxerte as novilhas do mais pobre criador de qualquer região. No regime da criação natural isto nunca poderia ocorrer.

O uso dos bons reprodutores traduz evidente melnoria nos rebanhos regionais, Esta melhoria, nas condições atuais de criação, fica limitada aos criadores que dispoem de fortuna para comprar bons raçasores. A inseminação artificial ao contrario, generalisa os benefícios de um bom touro.

No Brasil, este processo, entre bovinos, não está vulgarizado como seria de desejar. O mesmo não se pode dizer quanto aos ovinos, principalmente no Estado do Rio Grande do Sul, onde muitos criadores ja se utilizam do metodo para a recuperação e expansão de seus rebanhos. As inseminações em ovelhas, com ótimos resultados tanto no que se refere á qualidade dos produtos como á quatidade dos novos rebanhos formados, contam se ás centenas de milhares. O numero de vacas inseminadas no Brasil, porem, é ainda, muito baixo, tendo pouca significação economica os resultados já obtidos.

Os recentes dados divulgados sobre a aplicação do método nos rebanhos bovinos no mundo revelam sua crescente generalização. Os seguintes numeros oficiais mostram o seu progresso (Congresso Internacional de Inseminação Artificial, em Milão, 1948):

Femeas (vacas) enxertadas:	
Estados Unidos.	1.743.000
Dinamarca	600.000
Inglaterra	350.000
Suécia	110.000
Holanda	80.000

Verificamos, assim que os paizes de pecuária mais progressista já organiraram seus serviços pecuarios no sentido de um real aproveitamento da inseminação artificial.

Os criadores dos paizes referidos reunem se em cooperativas fundadas especialmente com o objetivo de obter, para seus pequenos rebanhos de algumas vacas apenas, como na Inglaterra, os beneficios revolucionarios do método. E' nas criações leiteiras que ela encontra maior numero de aficcionados e onde apresenta maior vantagem. O progresso maior vantagem. O processo permite uma excepcional seleção de machos dotados de boas qualidades. Sua orientação racional impede, do mesmo modo, a propagação de numerosas infecções, pois uma assistencia veterinaria permanente e o exame periódico e rigoroso do semen de cada touro frustam a possibilidade eventual da eclosão de doenças transmissiveis na monta natural.

Para o nosso gado leiteiro, as perspectivas desvendadas pela referida pratica são excepcionais. E' necessario que os proprios criadores lutem para a introdução do metodo nos seus rebanhos, organizando-se em cooperativas com esa finalidade. O Ministerio da Agricultura, pelo seu Instituto de Zootecnica, já possui alguns postos espalhados no interior assim como os Governos de alguns Estados mantem serviço dessa naturesa. Mas os trabalhos destes postos não podem ter a extensão desejada, pois tem raio de ação limitado. Caso os criadores não concorram, por sua vez, para a instalação de outros postos locais, solicitando orientação e apoio dos orgãos tecnicos, a inseminação artificial não representara' tão cedo, o fator preponderante para o fomento da nossa pecuaria, maximé a região leiteira do paiz. E' este um dos problemas cuja solução não depende sómente da ação governamental. Exige, ao contrario o interesse entusiastico dos criadores, que, afinal, serão os maiores beneficiarios com a exploração racional de seus rebanhos.

—

(Ministerio da Agricultura — Julho de 1949).

Os talcos e as misturas com BHC

JALMIREZ G. GOMES
Engª Agronomo

Do volume de "Agricultura Chemical", de março do corrente ano, consta o artigo de L.R. Moretti, da Heckathorn & Cº, Lant., Richmond, California, referente á natureza dos chamados pós inertes, do qual destacamos como de imediata oportunidade as considerações feitas acerca das caracteristicas do pH dos talcos usados para preparo das formulas dos modernos inseticidas organicos.

Como é sabido, desde 1946 quando foram feitas pela primeira vez no Brasil, pela Divisão de Defesa Sanitaria Vegetal, aplicações de inseticidas á base de hexocloreto de benzeno (BHC), e isto sontra o gafanhoto migratorio "Schistocerca cancellata", que os talcos oriundos das jazidas nacionais tem sido o "veiculo" de uso generalizado no preparo de formulas para polvilhamento com este produto, como o DDT e outras. E, presentemente, a campanha de combate que se processa contra a Broca do Café ("H. hampei) na maioria dos Estados invadidos por esta praga, tem se limitado exclusivamente aos tratamentos das culturas com polvilhamentos de BHC na concentração de 1% de isomero gama em mistura com este inerte.

Se de inicio a escolha dos diferentes veiculos residia, tão somente, em exigencias quando ás condições de "finura higroscopicidade" e "densidade aparente" dos pós apresentados para preparo desta misturas e neste articular os talcos pareciam ser os mais indicados — razões tambem existiam para que fosse apurada a expressão numerica da acidez ou alcalinidade destes inertes, de vez que o valor do pH dos menos deve ser compativel com o inseticida a ser usado. E no tocante a esse assunto, a literatura é farta ,apontando, em função deste valor a compatibilidade entre diversos inseticidas e pós inertes.

Decorre dai, o fato de estar sendo exigido ultimamente, para os talcos fornecidos pelas minerações nacionais para preparo das misturas de BHC, o indice de pH maximo de 8 ,acima do qual são os mesmos considerados diluentes manifestamente alcalinos, improprios portanto para serem combinados com o referido inseticida.

Segundo tem sido referido em trabalhos especializados os minerais fisica e mineralógicamente classificados como talcos são em geral de base alcalina, com exceção das pirofilitas. Neste particular, é interessante destacar as indicações apresentadas pelo autor do trabalho que citamos relacionados com o pH dos diferentes tipos de talco.

Fibroso	8 — 9,5	— Varios
Lamelar	8 — 9,5	— Rotenona — Nicotina
Cristalino	7 — 9,5	— Piretro, Arseniatos, BHC
Pedra de sabão	8 — 9,5	— DDT — Criolita
Pirofilita	6 — 8	——

Como se vê, pelos limites de variação do pH é manifesto o grau de alcalinidade da maioria dos tipos, tornando-os em teses contra indicados para uso com o BHC, apenas o tipo cristalino oferece alguma possibilidade de emprego.

Assim sendo, quer-nos parecer que indices nunca superiores a 8, como estão sendo exigidos para os nossos talcos, não serão apresentados de modo geral decorrendo dai serem rejeitados tipos que na realidade não oferecem tão rigorosa intolerancia para os compostos do BHC. E esta circunstancia é possivel ocorrer, se admitirmos, como afirma Moretti, que os talcos são em geral tão estaveis que até mesmo grandes variações no valor do pH não são essencialmente de importancia no preparo dos pós inseticidas, e devido a esta estabilidade eles têm sido usados em larga escala no oeste dos Estados Unidos como veiculo da rotenona e dos novos inseticidas organicos.

Por outro lado, na fabricação do hexacloreto de benzeno, como dizem os entendidos a cloração do benzol não é total, acusando a sua constituição outros derivados e uma ação predominantemente ácida. Se assim é, cabe a suposição da acidez caracteristica do composto interferir na alcalinidade do talco, tornando a mistura de establlidade razoavel, pelo menos por um determinado tempo.

De nossa parte sempre acei tamos com alguma reserva o rigor com que tem sido encarada, de pouco tempo para cá a natureza alcalina dos talcos provenientes, na grande maioria, das mesmas jazidas e minerações que aqueles usados nas misturas de BHC em pregadas nestes 3 ultimos anos nas campanhas contra o gafanhoto e Broca do café. Isto porque os resultados dos trabalhos experimentais e dos tratados em larga escala até então realizados contra estas pragas foram e continuam sendo os mais satisfatorios possiveis com certas misturas manufaturadas com talco acusando pH um pouco acima de 8, aplicadas imediatamente ou meses após o preparo.

A ocorrencia desses fatos estava, ao nosso ver, indicando os testes biologicos como uma modalidade objetiva de se ajuizar das alterações dos pós inseticidas á base dos compostos organicos em função da alcalinidade e acidez dos inertes.

Eis, por que, temos levado

(Continua na 5ª pag.)

"Abrir" ou "Tocar" uma fazenda

Romulo Caviana
Engenheiro
Agrônomo

Quando alguem começa a trabalhar em uma fazenda é comum dizer-se "fulano está abrindo uma fazenda". O termo até se parece com o de abrir um negocio na cidade e o sentido é o mesmo. Abre se uma fazenda, que é um negocio, tal qual se começa a qualquer outro ramo.

Em geral, abre-se uma fazenda em terras novas, em zonas ainda brutas, cheias de dificuldades. Outras vezes, antigas, em propriedades abandonadas ou retalhadas.

Outra maneira clara de dizer é que "fulano está tocando bem a sua fazenda", como se dissesse estar ganhando bem com seu trabalho Tambem neste modo de falar se considera a fazenda como um negocio para ganhar dinheiro, tal como outro qualquer.

Ora, se assim é, da mesma forma deve o fazendeiro agir como age um negociante: preparar tudo — terra, material, ferramentas e maquinas, pessoal e dinheiro, tudo em quantidades apropriadas ao plano de trabalho que ele escolheu — e negociar de acordo com que tiver preparado.

Em outras palavras: a fazenda deve ser "organizada e administrada" tal qual um negocio qualquer. Neste caso, ja podemos comparar uma fazenda organizada a uma "fazenda aberta" e uma fazenda administração a uma "fazenda bem tocada.

Assim, devemos entender orgainzação e administração da fazenda como sendo o trabalho de instalação e funcionamento do negocio. Começa na vontade de ser fazendeiro, passa a escolha do que se quer, pode ou deve plantar ou criar, a quanto é mais conveniente produzir, a como produzir mais barato e vender no melhor mercado.

Na organização escolhe-se a terra, estuda-se o programa ou plano de exploração, instalam-se as maquinas, constroem-se as casas, silos, dedositos, cocdeiras e estabulos. Preparam-se os animais de trabalho, de cria ou engorda. Enfim, é como preparasse um jogo, arrumando jogadores e peças, apenas á espera da ordem de começar a partida: vale dizer que a fazenda está aberta.

Esta ordem de partida ja e o primeiro ato da admnistração da fazenda e de administração são todos os atos que valem ao que se chama tocar bem uma fazenda.

A maneira de dizer usada pelos fazendeiros está certa, portanto: quem abre uma fazenda está "organizando" uma empresa ou um negocio e quem "toca bem" uma fazenda está "administrando" uma empresa ou um negocio.

Se a organização foi bem estudada e se a administração é cuidadosa, acertada, honesta, só um podera ser o resultado, como prova do bom andamento e da atividade do negociante ou fazendeiro: "LUCRO"

(Comunicado nº. 44 do Serviço de Informação Agricola Ministerio da Agricultura — maio de 1949).

Reflorestamento nas ferrovias

A Estrada de Ferro Nordeste do Brasil, cujus trilhos, com uma extensão de mais de mil e duzentos quilometros, começam em Baurú, São Paulo, para atingir Pôrto Esperança, em Mato Grosso, sôbre as margens do Paraguai, onde destorcem, atravessando o rio em busca de Corumbá, figura enntre as poucas organizações publicas nacionais que mantêm um serviço de reflorestamento.

A zona atravessada pela Noroeste, pobre de mata em grandes extensões, tem sido muito devastada. Daí a resolução da referida estrada de criar um Serviço Florestal, com o fim de promover o racional aproveitamento e a conservação das matas a seu cargo e a reconstituição de seus terrenos, mediante plantio de essências florestais próprias para a prodção de madeira para lenha, carvão, postes, dormentes e outros misteres.

As plantações da Noroeste, iniciadas há 4 anos, acham-se localizadas em um Hôrto Florestal, instalado em Araribá, distante 48 quilometros de Baurú, numa área de 473 alqueires paulistas de terras, compreendendo, atualmente, 2 milhões de árvores, com a idade variando de 4 anos a 1 mês.

O grosso das plantações é constituido por eucaliptos, das espécies rostrata, botryoides, globulos, maculata, resinifera, exserta, corymbosa, alba, territicornia, robusta e outras. Em pequenas escala, aparecem algumas espécies brasileiras, como o guaranntã, a canela parda, os ipês, a acácia negra, guatambu, o angico vermelho, o cedro rosa, o pau marfim.

Em principios do ano passado, as plantações de eucalíptos em questão foram atacados por uma praga que causou grandes estragos, a THRYRINTEINA ARNOBIA, que, sob a forma de borboletas apareceu em nuvens espessas, exigindo, para seu combate, a mobilização de recursos extraordinarios e o concurso do Instituto Agronômico de Campinas. O perigo, graças ao conjunto de medidas foi conjurado e o Hôrto Florestal de Araribá se encontra em período normal de trabalho.

É pensamento da direção da Noroeste dar maior impulso aos trabalhos de reflorestamennto a cargo da mesma a fim de evitar as consequências da crise de madeiras, que já se faz sentir naquela zona, acentuadamen-

PELA VEGETAÇÃO — A vegetação bem exteriorisa a fertilidade das terras.

Oleo vermelho, jacarandá, guarabú, guara-taiapãca, sassafras catinga de porco jequitibá, cedro, canela de veado, arco de pipa, tinguaciba, sucupira pau dálho, guarema, aroeira rajada, pelado, etc. são madeiras nativas de terrenos de primeira qualidade.

Araribá, pau-rei, barbatimão, garapa, braúna, canafítula, peroba, canjerana, urucurana, cataguá, canela-mirim, mariapreta, canela de brejo cannela-batalha, ipê, taquara-assú, etc. são madeiras

(Ministerio da Agricultura — Junho de 1949)

Como se deve dar sal ao gado

J. PINTO LIMA
Medico. veterinario

Sabem os criadores que o sal é indispensavel aos animais. Na alimentação do gado, alem de estimulante do apetite, agindo como um condimento, o sal facilita a digestão, favorece o ganho de peso e melhora a produção de leite.

Mas, o que nem todos os criadores sabem, é como se deve dar sal ao gado. Muitos pensam que é bastante distribuir um pouco de sal de quando em vez, não se lembrando de que o organismo animal tem permanente necessidade de sal. Por isso, é condenável o sistema, muito em voga nas fazendas brasileiras, de deixar o gado a fio sem um grão de sal, para reuni-lo de tempos em tempos num "rodeio", em volta de cochos abastecidos a longos interva'-los. Quando assim se procede, os animais comem sal em demasia, com grande voracidade, podendo sobrevir diarréias e outros inconvenientes. Tal pratica, portanto, deve ser abolida.

Há duas maneiras corretas de dar sal ao gado: 1º. deixá-lo permanentemente á disposição dos animais, em cochos abrigados, para ser comido á vontade; 2º.) misturar o sal com ar rações suprementares

O primeiro sistema é de mais facil emprego no caso das criações extensivas, em que é o mais sumário o manejo do gado. Tendo sal ao seu dispor, os animais lambem-no um pouco cada dia, como requer o seu organismo, em lugar de comerem grande quantidade de uma só vez, em dias de "rodeio", o que não satisfaz as suas necessidades organicas. Os cochos de sal, ao abrigo das chuvas, devem ser colocados em locais de fácil acesso, preferindo-se aqueles para os quais se deseja atrair o rebanho. Os cochos não devem ficar nas proximidades das aguadas ou bebedouros, a fim de evitar que os animais saiam do cocho diretamente para beber água e voltem em busca de sal, deixando assim e pastarem o suficiente.

Não se podendo, porem, manter sal constantemente no cocho, ele deverá ser distribuido de três em três dias. Calcula-se a quantidade necessaria na base de 15 gramas por dia e por cabeça, para o gado de engorda, e 20 a 30 gramas para as vacas leiteiras, conforme a sua produção (as que dão mais leite requerem mais sal) .

O outro modo correto de dar sal ao gado consiste em misturá-lo com alimentos das rações suplementares. As doses devem perfazer as já indicadas 15 gramas para bois de engorda e 20 a 30 gramas para as vacas leiteiras. No caso da alimentação de suinos, o sal deverá atingir 1,5% do peso das rações.

E' sempre conveniente aproveitar-se a oportunidade, em qualquer dos processo usados, para juntar-se ao sal (cloreto de sódio) outros sais minerais Por eemplo: farinha de osso bem moida, na proporção de uma parte para duas de sal.

(Ministerio da Agricultura — Junho de 1949)

---

que nasce mem terrenos de segunda qualidade.

Tapinhoan, sangue de burro, pau-pereira, muricí milho cosido, cipó timbó, negra mina, etc. são madeiras proprias de terrenos de terceira qualidade.

E, por fim a samambaia vem indicar que são de uma quarta qualidade, quando não queiramos dizer péssimos ou inférteis, os terrenos onde ela vegeta.

á amarelo-escuro, sabe-se que contem humus; se incolar, quasi nenhuma percentagem há de humus.

A efervêscennncia produzida quando se derrama ácido cloridríco sôbre um torrão de terra, significa que ela contem cal ou marga; pelo contrario, pobreza de cal.

Os solos humidos são, geralmente, campo de vegetação dos juncos, da tirica, etc. ao passo que, onde nasce otrigo a terra é argilosa — forte.

Um poeta

(Conclusão da 1ª pag.)

tentativa de felicidade se esborôa como um brinquedo de areia, no seu poema que ainda não foi um poema alegre...

Frustadas as tentativas de felicidade, sem desejos de mar ("não, não desejo o mar") tendo somente diante dos "olhos rebelados" a "vida desdobrada, como profecias amargas", numa fuga por um unico caminho, surge-lhe "antes que eu vá, como irei sem vos contar o fim", a dúvida do "nada e o sempre". Um traço mistico, portanto, no instante em que espera "posar para a morte":

Meus olhos se fecharão como todos os olhos.
Cruzem-me as mãos
Quero posar para a morte.
Mas não vos direi "mais luz"
Nem haverá extases, eu vos juro.
.. ..
Mas antes que venha o silencio,
Trazei-me o interprete.
Porque há o nada e o sempre.

E essa angustia do desconhecido, aumenta de intensidade no mesmo poema e obriga o poéta a repetir de certo modo, temeroso que não lhe satisfaçam o pedido:

Mas trazei-me o interprete
Antes que venha o silencio.

A ansia de um interprete, porém, na passagem noturna e silenciosa para o "nada e o sempre", cai subitamente e o poéta cisma ,avança até aos limites da dúvida, atravessa-os: é a sua "metafisica";

Bem pode ser a chave do mistério
A voz do interprete
Bem pode ser tudo muito claro
Talvez esteja dansando ante os meus olhos.
.. ..
Mas eu sou o homem escravo
Com um único pecado.

Ainda na "purificação", quasi que encontrariamos novamente o mistico, não fora a vontade de viajar:

"Caminho inverso ao do profeta
Salmos escritos na cinza
De verdades antigas e mortas.

Embora continuasse reclamando:

"Eu quero a pedra em fogo".

No entanto em "Libertação" encontramos o poeta definido, embora vestido de angustia constantes e pesadelos, sem a bussola nas mãos:

"Tambem a bussola perdí
Tambem a bussola".

Dentro de uma "noite sem risos nem asas" noite inutil e sem Deus", mesmo assim assume uma resolução com palavras definidas:

"Seguirei os caminhos que quizer".

* * *

Da infancia ha traços vagos e imprecisos. Num só poema encontramos o "menino impossivel", chorando pelo tempo perdido:

"Quero as lagrimas perdidas
Os risos perdidos
Os risos inuteis
As lagrimas de sal.
.. ..
Quero de novo o sentido da vida
E a alegria mãe,
A alegria extinta
E o sentido da vida que eu proprio matei
Mas quero sobretudo as bolhas de sabão".

Depois, outro "menino impossivel": "o menino que tem a vida nos olhos, e a desperdiça atôa".
E continúa indagando:

"Por onde anda a sombra do menino impossivel
Sem passos contados, sem ontem, sem rumos?
Criando caminhos em curvas?
Banhada de sol ou de espasmos?

E termina no Enigma N» 5 esse horizonte quasi indefinido da infancia e da inocencia perdidas:

"Por onde andará a inocencia
Cançada da face enrugada de Deus?

Sempre a dúvida, a angustia, um sofrimento, mesmo nos quadros mais antigos da infancia. O proprio chamamento a William Blake, embora com promessas de "girandolas e musicas" mesmo assim há um temor soturno como tambores fantasmas que forçam o poéta a exigir nervoso:

"Mas que seja logo, William Blake".

* * *

Na "historia do Cavalo N. 7", continuo a encontrar um dos grandes momentos de sua poesia. Tão familiarizado que estou, com essa "historia", recitada tantas vezes nas ruas e "cafés" do Recife, entre amigos inesqueciveis que agora, após a leitura, me reaparecem mais vivas, as faces riscadas no muro de minha isolação. Impressionante, mesmo, aqueles:

"Braços inquiétos" pedindo o fim
Tragam azas para o cavalo N. 7
E uma rima para o amôr.

* * *

Um breve registro sobre o livro de Antonio Pinto de Medeiros, foi o que me propús fazer. Algumas notas ligeiras após a leitura de seus poemas fabulosos. Poemas que convencem, em meio a tanta poesia falsificada que anda por aí, às moscas, no balcão das livrarias. Um livro humano, sobretudo sincero, obediente ao mandamento do "sê fiel a ti mesmo" que o poéta transformou num conselho mais amplo:

"Sê tú e não definas".

Sua, portanto a vitoria da publicação do fabuloso "poéta atôa"; nossa a satisfação, tão rara, de mais um **poéta à vista**.

S. Miguel, 16-7-49.

Leiam O CRUZEIRO

Polônio, Segundo Felix Aylmer

(Conclusão da ultima pagina)

Shakespeare, está bem enquadrada na forma tradicional do Polonio tal qual se apresenta no palco.

Felix Aylmer possue um oceano imenso de experiencia teatral. Começou muito jovem e já apareceu em mais de 300 peças teatrais, tendo participado de numerosas peliculas. Já trabalhou com Laurence Olivier em "HENRIQUE V", no papel de Arcebispo.

Felix Aylmer dentro em pouco completará 60 anos de existencia, mesmo assim, apezar da idade êle vive entregue ao trabalho. E' um dos atores mais procurados na Inglaterra e as horas livres êle se dedica á leitura e a musica.

Felix Aylmer é um tanto supersticioso, seu numero predileto é o 13. Seus amigos são os que se preocupam com seus proprios assuntos. Detesta os curiosos. Talvez seja este particular que o faz interpretar tão magnificamente o papel na tragedia de Shakespeare "HAMLET"

O caminho mais curto

(Conclusão da ultima pagina)

mos descuidando o mercado de casa. Já fundamos a Associação do Cinema Brasileiro, cujo presidente é Moacy Fenelon; vice, Achemar Gonzaga; secretario, Luiz de Barros e tesoureiro, Manoel Jorge. As finalidades desta uniao dos produtores em defesa da classe, congregara jornalistas e todos quantos se interessam pelo nosso cinema e suas finalidades serão multiplas, inclusive a de criar uma distribuição propria para nossos films e conseguirmos modificar o decreto de obrigatoriedade que aumentara de tres films por ano, para seis, doze e dezoito, respectivamente a cada classe de cinema... teremos que ter portanto uma produção nunca inferior a trinta e seis films por ano.

— E como pensa fazer face a este acrescimo de films, se a lei que pleiteiam fôr aprovada logo.

— Não faltarão films. Mesmo agora estou preparando para a Jaguar, o "Anjo do Lodo", baseado numa adaptação de "Lucíola" de Jose de Alencar. Serei o diretor e o operador, talvez ajudado da camera que ja foi meu socio há muitos anos. A estrela, a Luftinha para os velhos tas, será Renata Fronzi. No elenco estarão ainda Claudio Nonelli, Walter Davila, Manoel Vieira, Vilma de Souza e outros. As filmagens serão feitas no estudio de Jacarezinho, que ja esta pronto para funcionar, por gentileza de Nilton Paz.

E Luiz de Barros continuou contando seus planos presentes e futuros, e então lançou-nos um desafio:

— Ainda não encontrei um unico cronista com coragem de dizer que estou no caminho certo. Nem mesmo voce fará isto!

— Porque não, Lulu, se você realmente conseguir fazer um grande estudio e produzir films que sejam o inverso de sua formula, ou seja: D igual T mais A mais M mais igual Al. Se você fizer cinema dispondo de fato o produto de nossa industria de cinema dispondo de fato o produto artigo dizendo que erramos ao condenar seus conhecimentos de cinema ao produzir "Eu quero e movimento" "Era la de bôa" e outras, porque só assim é que se podia conseguir um sonho tão antigo e tão patriotico. Você Luiz de Barros, ter a alcançado a méta por um caminho que só você diz que é uma reta, mas que nos outros achamos que da muita volta...

Enfim pode ser que o caminho mais curto entre dois pontos nao seja a linha reta...

SERVIÇO AUTORIZADO

Mercury

Ford

Lincoln

— BEZERRA & CIA —

Oficina: — Av. Rio Branco, 203

A grande fuga

(Conclusão da 1ª pag.)

estradas desertas, cada um tinha os seus dramas para narrar, histórias tristes e deploraveis de ingratidões e misérias anônimas, de alegrias e felicidades passadas tambem, dramas intensos de vidas humanas que morriam e renasciam na sucessão das sêcas e invernos...

* * *

Zé Cruz estava caçando despreocupadamente quando viu, de repente, surgir de dentro do ventre infernal do ocaso, pela estrada que levava ao povoado mais próximo, que era o de Catolé, e que passava defronte de sua casa, essa nova e impressionante leva de retirantes, de fugitivos do sól. Eram restos de familias que tinham ficado, que haviam resistido heroicamente ás desgraças do ano anterior para não abandonarem seus lares, animados de uma fé inabalavel na Providencia Divina. Agora, porém, perdidas que estavam todas as esperanças num milagre dos céus, lá se iam em debandada, em marcha batida para o litoral. Para Zé Cruz que havia nascido num ano terrivel de sêca e que crescera assim fugindo, de quando em quando, aos caprichos da natureza impiedosa, esse fato poderia representar apenas um aviso de que tambem deveria fugir, associar-se aquela debandada. Mas, naquele ano, o caso tinha uma significação especial. Havia mesmo motivo para todo aquele primeiro pavôr, para toda aquela aflição que sentia; era como se agudissimo punhal, penetrando-lhe pelos peitos magros de adolescente sub-alimentado, estivesse agora lhe trasspassando o coração de um lado para outro. Baixou o bodoque e quedou-se amofinado, olhando fixamente na direção da estranha fúga. Esfregou bem os olhos, dilatou-os em seguida, pôs-se de cócaras, levou as mãos em abas sobre as sombrancelhas, cuspiu nervosamente de banda e soltou uma blasfemia, um nome feio. Ergueu-se meio tonto e ficou imóvel, escavacando preocupadamente os dentes pôdres com um graveto de mato. Não havia mais para onde correr: era a sêca e era a fúga. Era a grande fúga para o litoral que recomeçava. Há muito que desconfiava da aproximação daquele momento, daquele momento que representava o começo do fim. Fizera, no entanto, tudo para esquecer, para afastar as idéias que lhe chegavam à cabeça a esse respeito. Fôra pois seu grande mal. Dele só? Dele só ou de Sinhá Rita e Maria Helena tambem? Não interessava. Fosse ele de quem fosse. A verdade é que a desgraça chegava outra vez, estava novamente declarada. E contra ela ninguem podia. Nem oração dava jeito. Qualquer dia, até a caça se tornaria dificil, o mundo ficaria completamente despovoado, e quem ficasse veria o sól desaparecer no horizonte tingido de sangue, enquanto o céu pelas noites silenciosas a dentro permaneceria acêso, acêso dramaticamente como se colossal e invisivel fogueira estivesse sempre crepitando, crepitando, devorando, uma a uma, as próprias estrelas do firmamento. E era justamente esse drama angustioso dos elementos em luta que estava reservado para ele e a irmã, para não falar em Sinhá Rita, observarem de braços cruzados, no delirio da fúga impossivel. Impossivel sim, porque a velha estava ás portas da morte, com uma doença terrivel que a devorava em vida, que se alimentava do resto de suas forças, de suas ultimas carnes, de suas derradeiras esperanças na existencia. E como poderia ela viajar daquele jeito? Como haveria ela de fugir de uma morte, se estava à margem de uma outra, os olhos fundos e apagados, as faces cavadas e de uma palidez extrema, incapaz de dar um passo sózinha?

Deu um muxoxo sêco de inquietação, jogou o bornal sujo de sangue às costas, guardou o bodoque num dos bolsos da calça cáqui, curta, imunda e rasgada, mostrando aqui e ali partes do corpo, e tomou o caminho de casa, metido em profundos pensamentos. Os olhos nêgros, redondos e penetrantes do rapaz porejavam de lágrimas e tinha a garganta como que atrapessada por uma faca...

* * *

...Maria Helena veio correndo ao encontro do irmão. Tinha os cabelos soltos, assanhados de uma maneira interessante, caindo em cachos naturais aqui e ali sobre as faces lívidas de fôme e maltrato, rajadas de sujo; os olhos nêgros e grandes bem abertos, bem abertos como dois farois perdidos numa noite escura; os lábios sem vida; o corpo de virgem destituido das antigas fórmas; as vestes já rôtas expondo-lhe como uma flôr de cardeiro que desabrochasse na caatinga deserta, um dos seios ainda túmidos e bem feitos de donzela:

— Qui é qui tú traz aí hein Zé? A véia tá passando mal! — disse ela.

— O quí trago todo dia! — respondeu rispidamente o irmão, procurando com o rosto volta do para o outro lado, disfarçar as lágrimas que lhe desciam grandes e vagarosas pelas faces de moleque queimadas de sól e sujas de poeira.

— E prú quê tú tais chorando, hein home? Tais doente ou argum bicho ti mordeu?

Diz, Zé, o qui ti aconteceu! — pediu aflita a moça.

— Já dixe! Num foi nada! — retrucou Zé Cruz e aí o pranto rebentou franco, rouco e profundo, pranto das almas fortes, das almas livres, que o destino um dia escolhe para espizinhar na sua sêde de imolação, na sua interminavel procura de vítimas para esmagar...

* * *

...Iam calados, Zé Cruz com as mãos metidas nos bolsos da calça, a cabeça caída sobre o colo magro, os pés imundos, descalços, disformes, Maria Helena um pouco atraz, olhando distraidamente para a frente, os olhos tambem molhados de lágrimas recentes, perdida em estranhas cogitações. Fugir para a capital, conhecer muitos homens, abandonar de uma vez aquela terra ingrata que a estava aniquilando dia dia, envelhecendo-a pouco e pouco. Já não era mais a mesma de alguns anos atráz e não seria mais a de agora dali a mais alguns tempos. Tinha que fugir! — pensava ela. Na cidade, tudo era diferente; tudo era bonito e variado. Não havia aquela miseria núa, aquela falta de alimento, aquela sêde terrivel, não havia quase tristeza. Lembrou-se de Heloisa, sua companheira de infancia, filha de Seu Eugenio Madureira, que fugira há três anos para a cidade. Estava agora na vida. mulher de todo mundo, é verdade, mas tinha de tudo e do bom. Eram bons vestidos de sêda, eram bons calçados de verniz, era dinheiro na bolsa. Não parecia mais nem aquela gata magra de antigamente, aquela menina tímida da época do "apanha". Seu Evilasio, que viera de lá e que estivera com ela, dissera a todo mundo que nunca vira tão rápida transformação. Estava forte, bonita e sabida, quase que o deixava limpo de todo. E somente ela, Maria Helena, que não era feia e tão magra, que tinha até saúde, teria que ficar ali, condenada à morte, a uma morte sem remedio? Seria que todos conquistariam o direito de procurar salvação, de fugir para outras plagas e sómente ela não? Por quê? Os outros seriam melhores? Nunca! Isso nunca! Quando a sêca passasse, quando os atuais retirantes estivessem de volta, contentes, varando o silencio das estradas molhadas de chuva, tangidos por um vendaval de felicidade, ela tambem queria estar de regresso, contente e esperançosa como eles. Queria vêr mais uma vez a terra morta rebentando novamente toda em vida, em seiva, em energia. Renasceriam uma a uma as esperanças perdidas, outra vez, o mundo se cobriria todo de verde, de verde intenso, revestir-se-ia a perder de vista, de fôlhas, flôres e frutos silvestres. E os passarinhos em bandos festivos, retornariam todos aos seus antigos ninhos. Quando essa época tornasse, ela não queria estar morta, os ossos brancos assinalando apenas a historia de uma vida anônima que se finara no flagélo. Lembrou-se de Sinhá Rita e teve raiva. Era ela a causa de todo o sofrimento. Pensou em matar Sinhá Rita e mudou, rapidamente, o pensamento. Era um crime monstruoso, crime para o qual não haveria perdão. A consciencia estava tão pesada que sacudiu, instintivamente, a cabeça de lado, procurando com isso gústia que a assaltava. Mas, um fato estranho chamou-lhe a atenção:

— Oia Zé, já visse! Tão fugindo de novo! Perderam a fé! Tão fugindo! Num vai chovê mais não Zé! Eles sabe! Vão como que jogar fóra toda a anaproveitá 'a boquinha da noite! Amanhã já tão longe daqui! Prú quê nois num vai tomêm!

— ...

— Aí sim! — retrucou tristemente a moça, aproximando-se ambos da casa...

* * *

...Maria Helena parou à entrada da casa, a cabeça baixa, o dedo grande do pé direito escavacando o chão. Zé Cruz olhava fixamente os desenhos esquisitos que a irmã traçava na terra sêca. Nenhum deles tinha coragem de lançar a primeira pedra. De repente, porém, a moça ergueu a cabeça, fitou o rosto sizudo do mano, aguçou bem o ouvido procurando captar alguma coisa lá de dentro e falou:

— Qui é qui nois resorve, hein? Nois vái ou fica?

— Num sei! Num sei nem o qui dizê! Mas, i cuma?

Dizendo isso, Zé Cruz foi-se sentando no velho banco que existia no terreiro, encostado à parede, com uma sensação indisfarçavel de entorpecimento. E Maria Helena, levando o bornal de caça, desapareceu no interior da moradía.

A tósse sêca de Sinhá Rita chegou aos ouvidos de Zé Cruz.

(Continúa na 4.ª pagina)

ALCANCE A FELICIDADE QUE ASPIRA!

Procura de conhecer o meio de vencer as influencias opostas à sua felicidade ,e vença os obstaculos da sorte usando um TALISMAN eficiente no assunto. Peça sem compromisso o interessante folheto explicativo, a P. EMTE, Caixa Postal 1141 — Porto Alegre — R. Grande do Sul.

112

Discurso na Academia

(Conclusão da 1.ª pagina)

lheriando, está se diluindo nas nevoas da saudade silenciosa. Ficará o Outro caindo em vertical, como um simbolo de persistencia, haloado de fogo, sobre a Avenue du Maine. O conterraneo, maravilhoso atirador de revolver, o emerito cozinheiro, o exigente **gourmet**, o tribuno, o jornalista, o conversador, esta condenado a morrer na memoria futura. Onde a pagina intima que retrate seu carater? Onde a historia simples que explique seu talento? Onde o fato comum que denuncie sua caridade?

Dá-me vontade de dizer que o maior inimigo de Severo é o Pax. O balão esconde o homem, oculta-o, disfarça-o, deforma-o em sua consagração tragica. A imortalidade do Heroi é sua humanidade".

Conheci Severo, mais velho do que eu pouco mais de dez anos, senti o calor de sua simpatia, a atração do magnetismo de sua palavra amiga. Vale a pena envelhecer para recordar as figuras do passado com as quais convivemos, quando são, como Severo, dignas dessa recordação.

***

A Academia Norte-Riograndense de Letras recebe hoje, para a cadeira de Severo, Valdemar de Almeida, tambem um sonhador, pois sonhador são todos os artistas dignos desse nome. Valdemar vive dentro de seu sonho de artista, praticando a mais nobre das artes — a musica, que nunca envelhece, não conhece fronteiras e é uma das mais altas expressões da cultura humana. As mais arrojadas concepções filosoficas cedem à evolução da ciencia, se gastam com o tempo, ficando como marcos da historia cultural de um povo; mas a musica é eterna e se transporta de seculo a seculo, de Continente a Continente, pelas ondas do eter, até o seio de Deus. E' um dom da Providencia, não se aprende nos livros.

Bach, Beethoven, Chopin, Verdi, Carlos Gomes e tantos outros nasceram musicos. Suas produções não envelhecem nem são deformadas pela arte moderna que vai caricaturando a pintura, a poesia e a propria escultura, substituindo a beleza das linhas curvas pelas imagens deformadas, pelas estrofes sem rimas e sem metrica; o apurado da linguagem, pelo calão, por frazes apanhadas nas sargetas, que tiram a beleza do pensamento. E' como se o porrete do brutamonte pudesse se comparar ao florete no punho do esgrimista.

Valdemar nasceu artista. Sem conhecer musica tocava de cor as musicas que ouvia, numa velha pianola que havia num café à esquina da Avenida Rio Branco, tendo composto a primeira valsa aos onze anos, sem saber escrever uma só nota de musica.

Na Alemanha para onde seu pai o mandou depois de haver feito até o 8º ano no Conservatorio do Rio, Valdemar teve oportunidade de entrar em contacto e estudar com os mais notaveis professores de piano daquele país lider em assuntos de música, tendo depois estudado em Paris, para entrar no conhecimento da música francesa, e ficar assim ao par das duas escolas mais notaveis da Europa.

Valdemar de Almeida creou uma escola de piano propria, e publicou, aproveitando a parte logica das escolas germanica e francesa, **Normas pianisticas**, que estão espalhadas por todo o Continente Sul-Americano.

Natal já lhe deve a organização de nosso Instituto de Musica, com as cadeiras de violino, violoncelo, piano, teoria e solfejo e historia da musica.

São em grande numero suas produções conhecidas em todo o país. Suas mais altas produções, porem, as que mais enobrecem o seu nome de artista e exaltecem o Curso Valdemar de Almeida, são as de ter dele saído Oriano de Almeida, o perfeito interprete de Chopin, Maria da Gloria Sigaud, Tulio Tavares, Ligia Bezerra, Maria de Lourdes Guilherme, Dulce Cico, Ziva Blatman, Moisés Roiz, Maria Nazareth Leitão de Almeida, Wanda Lamas Grandi, além de outros pianistas, que teem se exibido em diversas capitais do Brasil.

Quero agora fazer uma censura a Valdemar de Almeida. Não estou nesta tribuna só para elogiar por mais que mereça o nosso confrade. Com a cultura musical e o talento que possue Valdemar de Almeida, lhe seria facil e honroso para a nossa terra, fazer um grande nome de projeção continental, se anualmente fizesse exibições, dando concertos em meios cultos dentro e fóra do país. Guiomar Novais e Tagliaferro não fizeram o nome glorioso que possuem dentro do Brasil. A consagração que aureola os seus nomes foi obtida fóra daqui, através das plateias estrangeiras, talvez menos cultas e menos exigentes. O santo de casa não faz milagres.

A Academia vos recebe, meu caro confrade, com imensa alegria, como uma alta expressão da mais nobre e mais pura arte dada por Deus à humanidade, para que ela amenise os seus sofrimentos na terra e entre em comunhão espiritual com as cousas eternas.

O artista vive e se alimenta da arte, que o acompanha até a morte, como o Jean Cristophe, de Romain Roland, que exclamava, no momento de morrer: "Oh! minha velha companheira, minha musica, és melhor do que eu. Sou um ingrato, despeço-te. Mas tu, tu não me abandones; não te enfades com os meus caprichos. Perdão! Sabes bem que não são mais do que repentes. Nunca te traí, nunca me traistes, temos plena confiança um no outro. Repartiremos juntos, minha amiga. Fica comigo até o fim".

Em nome da Academia eu tambem vos digo: Ficai conosco, Valdemar de Almeida. A musica é uma alta expressão de cultura e a finalidade mais elevada desta casa é a de trabalhar pelo aprimoramento da cultura em nossa terra.

Albert Camus no Rio

(Conclusão da 1ª pag.)

anos. Não é existencialista, porquanto sua formação moral recebeu influencias fortes da cultura helênica, o que o aproxima mais do idealismo de Platão que do hegelianismo com tendencias panteistas, provindo das doutrinas de Fichte, Kant e Schelling, as quais o filósofo de Stuttgart deu fórma e expressão.

Deplora, a seguir ,a publicidade e a disseminação depravadas que vêm sendo feitas em tôrno da escola de Jean-Paul Sartre, para acentuar que o existencialismo é uma concepção de vida tão digna de respeito quanto às outras que têm aparecido.

Camus, entretanto, preferia falar de outros assuntos; de si próprio, por exemplo. E revela que foi um dos fundadores do "Le Combat", por êle dirigido nos anos dificeis da resistência francesa. Camus, a esta altura, diz aos repórteres que lhe é sumamente grata aquela entrevista, por um fato muito simples: começara êle a sua vida de jornalista como simples repórter maritimo, igual aos que o procuravam na ocasião.

Desejávamos, também, saber algo sôbre suas obras, porque bem poucas vêzes teremos visto um escritor celebrizar-se no mundo inteiro com tão pequena bagagem literária. Albert Camus declara-nos, então, que o seu livro de maior sucesso foi "A Peste", muito embora entenda que o melhor é "O Estrangeiro". Só recentemente publicou o seu terceiro volume "L'Etat de Siege" e afora êstes três livros há apenas a peça censurada na Argentina, e as tragedias "Calígula" e "Les inocents".

Eis aí uma síntese modesta da vida e da obra dêsse argeliano de 35 anos cuja literatura está revolucionando meio mundo e cujo físico anda a revolver a cabeça de mil mocinhas espalhadas por aí em fora. Nada há de incomum e de revolucionário em sua obra. Camus é apenas um produto do após-guerra, com as idéias correspondentes a um periodo de readaptação e se Sartre é o "filósofo da existência" na expressão de Malraux, poderiamos dizer que Camus, pelos temas crús que aborda, é o romancista do **absurdo**.

Ouçam ZYB-5
Radio Potí

No mundo dos livros

(Conclusão da 1ª pag.)

edição da famosa obra do grande mestre sergipano. 5 volumes. Organização e prefacio do Prof. Nelson Romero. Coleção Documentos Brasileiros. "Anos de Tormenta" romance de A. J. Cronin. Tradução de Wanda Murgel de Castro, Coleção Fogos Cruzados. Nesse livro o romancista ingles continua a historia de Robert Shannon, heroi de "Anos de Ternura", agora já adulto e lutando pela vida. "Otelo" ,romance de Emil Ludwig. Tradução de Adda Abendroth. Segundo apresentação do "Cube do Livro Selecionado". Coleção Fogos Cruzados. "Historia de uma estrada de ferro do Nordeste" (Contribuição para o estudo da criação e do desenvolvimento da empreza "The Great Western of Brazil Railway Company Limited" e suas relações com a economia do nordeste brasileiro), por Estevão Pinto. Edição ilustrada. Coleção Documentos Brasileiros. "Aparencia do Rio de Janero", por Gastão Cruls. Premio "Vieira Fazenda", da Prefeitura do Distrito Federal. Admiravel noticia historica e descritiva da cidade do Rio de Janeiro com ilustrações de Luiz Jardim e fotografias do Rio moderno por Sascha. 2 volumes. Prefacio de Gilberto Freire. Coleção Documentos Brasileiros. "Moby Dick", por Herman Melville. O mais famoso romance da literatura americana, que Somerset Maugham coloca entre os dez maiores da ficção universal de todos os tempos. Tradução de Berenice Xavier. Coleção Fogos Cruzados. "Quatro gigantes da alma" (O amor, a ira, o dever, o medo), por Emilio Miray Lopes. Notavel estudo de psicologia, traduzido por Claudio de Araujo Lima.

A grande...

(Conclusão da 3ª pag.)

O rapaz estremeceu. Maria Helena, lá dentro, trabalhava na cozinha. O crepusculo continuava acêso, molhado de sangue, enquanto no céu sem nuvens começavam a aparecer pouco e pouco as primeiras estrêlas, pálidas, inconstantes, distanciadas Morcêgos enormes faziam evoluções rápidas pelo espaço, e de quando em quando, de dentro da caatinga, saíam pios e estalidos de mato sêco se quebrando. Uma tristeza imensa invadiu o coração de Zé Cruz. Ia morrer ia desaparecer alí sem direito de arredar um passo. Todos fugiriam, todos poderiam ganhar o mundo, menos ele. A velha estava gravemente doente. Não escaparia. E por que não poupar os seus sofrimentos? Por que não precipitar os acontecimentos? Matar? Matar Sinhá Rita, sua mãe? Sentiu remorso, um remorso tremendo. Levou as mãos em desespero ao rosto, e começou a chorar alto. Tornou do estado de aflição em que se encontrava, com os gritos de Maria Helena:

— Corra Zé aqui qui mãe tá morrendo! Mãe tá morrendo, chêgue!

Trôpego, sem quase divisar a entrada da casa, Zé Cruz investiu, os olhos impressionantemente dilatados, o rosto contraído numa expressão de dôr, os braços estirados para a frente, passou pela pequena sala, tropeçou no corredor, saíu de rojão com as faces pelo barro, levantou-se desorientadamente e penetrou no quarto. Sobre o jirau, lá estava Sinhá Rita na agonia da morte, magra, horrivelmente magra, os braços finos para cima, aflitos, aflitos, procurando ar, os olhos fundos e acêsos como duas brasas, a bôca aberta, como que numa gargalhada de chôro. De pé, ao lado do leito, Maria Helena, chorando como uma criança, segurava o lampeão de luz frouxa e bruxuleante, o que emprestava um aspecto muito mais dramatico à cena.

— Mãe, mãe, pelo amôr de Deus num morra! Nóis num pode ficá só, mãe! — gritava loucamente Zé Cruz, saculejando o corpo já quase inutil de Sinhá Rita. E insistia: — Mãe, num morra, mãe! Pelo amôr de Deus, num morra!

Sinhá Rita foi acalmando, foi esmorecendo, as pálpebras foram se relaxando, os braços repousavam sobre os trapos como duas linhas, já não se movia mais. Maria Helena avançou chorando e cruzou-lhe as mãos magras e nervudas sobre o cólo, e Zé Cruz retirou-se para não presenciar o impressionante quadro por mais tempo.

. . . . . .

Lá fóra, um ao lado do outro, chorando convulsamente, ficaram por muito tempo ainda, recapitulando mentalmente passagens felizes do passado, do passado que não voltaria nunca mais. E rompendo o silencio da noite, na estrada que levava a Catolé, passavam os retirantes, na fúga louca para o agreste...

Natal, julho de 1949

Jean Simmons...

(Conclusão da ultima pagina)

muito mau gosto maquilar-se em publico. Jean Simmons usa somente uma leve camada de pó e baton nos labios. Não fuma e nem bebe.

Quando não está nos cenarios encontramo-la sentada junto de sua mãe e de June Rodney, uma grande amiginha. June Rodney estuda com Jean Simmons todos os seus papeis teatrais para num caso de emergencia ser sua subtituta. Jean Simmons diz que o dia mais felize de sua existencia, não foi o primeiro dia que trabolhou no cinema, como todos podem supor. Este meu dia, veiu muito tempo depois ! — Interressada na verdade sobre a minha carreira, fui visitar a grande Mary Pickfordo Passei em sua companhia uma tarde inteirinha que ela dedicou-se com grande carinho a dar-me conselhos de como conduzir-me para ter exito na carreira artistica. Saí de lá tão emocionada que voltei para casa, estendi-me na cama e puz-me a chorar.

Recordo-me que mais recentemente algo muito importante me aconteceu. Foi quando usei o meu primeiro vestido comprido; era de seda azul-turqueza, minha cor predileta, com um decote em forma de coração, manga curta de capa que usei com um bonito bolero de arminho. Minha mãe e meus irmãos me ajudaram com seus copões de racionamento de roupa e nesta noite senti-me como a mulher mais feliz do mundo. Fisicamente Jean Simmons é miudinha, de olhos cor de avelã, cabelo castanho clara, maneiras vivas e graciosas. Veste-se com muita simplicidade e prefere os trajes esportivos, sacrifica o luxo pela comodidade. Nasceu em Londres no dia 31 de Janeiro de 1929.



PSICOTESTE

VOCÊ GOSTA DE CHAMAR A ATENÇÃO DO SEXO OPOSTO ?

Inconscientemente, todos nós o fazemos. E' um dos truques que a Natureza usa, para fazer com que o individuos se interessem pelo sexo oposto. E' uma coisa inofensiva. que dá um pouco mais de sal á vida, contanto que não seja levada ao exagero.

E você? Usa seus encantos para fazer sofrer a pessoa que ama, ou unicamente para mostrar que tem poder sobre o sexo oposto? Se age desta mane-ra, esta' correndo o risco de fazer um papel ridiculo e de ser muito pouco estimado

(Conte 2 pontos para "Sim" 1 para "As vezes e 0 para Não". Calcule depois o total)

PARA AS MULHERES:

1 — Veste-se com a preocupação unica de atrair os olhares de sexo oposto ?

2 — Quando um homem atraente junta ao grupo em que você está, torna-se repentinamente muito viva, alegre e graciosa, talvez um pouquinho artificial ?

3 — Usa a estrategia de explorar a vaidade masculina, aplaude todos os atos do homem com quer está conversando, considere-o, seja ele quem for de um infalivel oraculo ?

— Ou emprega a tatica da "pobrezinha indefeza" do sexo fraco que precisa com urgencia de um homem forte que a oriente e defenda ?

— Todas as suas palavras e ações teem duplo sentido ?

PARA OS HOMENS

1 — Suas historoas tornam-se um pouco fantasticas e você se transforma automaticamente num heroi, quando ha uma mulher bonita por perto?

2 — Aperfeiçoou uma tecnica especial, da qual a lisonja é o principal fator, que considera infalivel para vencer no sexo oposto?

3 — Gasta mais do que pode para impressionar uma mulher com quem sai pela primeira vez?

4 — Aceita logo as atenções de toda a mulher coquete?

5 — Apressa-se a demonstrar sua coragem e sua força diante do sexo fraco?

Mulheres: — Se sua contagem for de 5 pontos ou mais, suas taticas usadas para atrair os homens são claras demais. As mulheres consideram-na uma tola e os homens uma leviana.

Homens: Se tiver 5 pontos ou mais, a influencia de uma mulher bonita deixa-o meio tonto e faz com que você represente o papel de um adolescente que fez a barba pela primeira vez...



...Porque nós, Revendedores Ford, conhecemos melhor o seu Ford!

Mecânicos Ford Especializados - Métodos aprovados pela fábrica - Peças Ford Legítimas - Ferramentas especiais Ford.

Traga-nos o seu Ford, de vez em quando, para uma inspeção.

Ford

Revendedores nesta cidade:

Bezerra & Cia.

A VIDA NO LAR

NOTICIAS DA MODA

Inverno... E o mundo social em atividade maior, para as danças elegantes, para as noites no Municipal...

E costureiros e costureiras dando asas á fantasia, lançando seus modelos...

Desde Paris, esses vestidos de festa se destacam pelos tecidos explendidos e pela tecnica empregada, a se derramar pelo mundo elegante. Estas notas não evocam outra coisa.

As mussulinas e os tules vaporosos sao os preferidos sobre fundo de tafetá de seda com deslumbrantes efeitos. Para combinar esses tecidos delicados, buscam-se tons semelhantes.

As saias são quase sempre simplissimas, enquanto se ajustam os corpetos, bordados este a fio de ouro ou com perolas com pedrarias. Esta nota brilhante tambem é dos pequenos boleros, como nos mostram modelos de Jacques Fath Balmain e outros ditadores. Porque a graça espanhola do bolero está viva na moda.

Worth, em um vestido de noite cor de tabaco, põe um bolero branco, de organdi de sêda, formado por pequenos babados... Pierre Balmain, coloca-se sobre um vestido de lã negra, uma lã flexivel, com original drapeado na saia, estreitando a desce cima. E' uma nota clara ese bolero, todo bordado com motivos em relevo branco e dourado. E com saias assim apertadas, lado a lado, vemos as muito largas com franzidos e plissados "soleil"... Recordemos pela força do seu encanto um modelo diverso tons de verde, numa gradação perfeita, acompanhada de pequena capa tambem de tule, bordada de perolas.

***

Peles... A fantasia os pelliteiros anda solta, pois o que se admira na produção moderna de peles realmente novidade. Vemo-las trabalhadas como se fossem tecidos delicados, tais os cortes e pregueados nunca vistos.

Brandas, flexiveis, dominadas pela fantasia, ai estão elas, as peles caras em casacos curtos, tres quarto e que descem com o vestido em capas tambem que parecem ter sua epoca as mangas desses casacos com amplitude nascendo do ombro e desce sem diminuir.

***

E por falar em mangas: As de corte japonês, as mangas "quimono", estão com seu sucesso garantido, crescente agora mais suprimido os enchimentos dos ombros do que resulta suavidade de linhas para a espaduas, dependente, do classico estilo com a clasica largura ou conforme o comprimento, regularmente ajustadas, segundo o estilo chamado "morcego". Assim variam elas, com beleza, do antigo ao moderno corte.

***

Para a hora solene da marcha nupcial vemos que os estilo de ontem levam a palma da preferencia. Porque os modelos de maior exito são os de linha antiga, em babados circundando o decóte discreto, arrematando as mangas, com babados de "guipure" sobre cetim, babados de cetim sobre o corpete de renda quando a saia é de cetim... E os bordados realçam a simplicidade de um vestido de noiva, em brocado, cetim, faille", creme de sêda...

A PELE NO VERAO

No verão, o trabalho da pele aumenta, devido á transpiraçao excessiva. Sendo um orgao importante do corpo, deve merecer todos os cuidados. A limpesa deve ser rigorosa, mais rigorosa do que no inverno, por exemplo.

Deve se durmir com o rosto completamente livre de cremes e maquilagem, para que a pele respire livremente durante o sono.

A maquilagem leve, para o dia e a noite, e melhor. E por maquilagem leve entenda se eliminaçao da base, ausencia de cremes liquidos, cores mais claras e menos pintura.

Protegendo os olhos

Nos dias de sol clara o céu intesamente azul, os olhos devem ser protegidos com oculos escuros (mas não muito escuros). Como se sabe, alem dos perigos a que a excessiva luminosidade expoe os olhos, ainda nos obriga a contrair o rosto e com isso facilita a formação de rugas.

Para oculos, a cor azul é a mais recomendada, pois os vidros assim coam a luminosidade e nao pertubam a visão.

Um conselho util: não se deve qualquer vidro, qarquer lha os que oferecem perigos á vista.

Os cabelos brancos

Temos falado, já, dos cabelos brancos precoces e mencionamos o fator nervoso, os desgostos, o trabalho excessivo que produz o cansaço etc. Mas existe tambem outra forma de canicie precoce na qual entram todos esses fatores ou ,pelo menos, não são as causas determinantes dos cabelos brancos.

Pelo contrario, ela se apresenta frequentemente em estado de plena saude da pessoa que começa a encancer aos 25 anos, ás vezes muito antes, e já aos 30 anos a cabeça completamente branca Devido á sua boa saude essa pessoa tem em geral um belo aspecto, um rosto jovem, olhos risonhos, temperamento alegre e sanguineo.

O mais curioso nesses casos é que varias pessoas da mesma familia são tambem assim e não se pode explicar esse fenomeno. Mas, deixando-se isso aos estudiosos da hereditariedade, voltemos á pergunta muitas vezes feita: devemos combater os cabelos brancos?

Muitos se negam a tingir os cabelos, conhecendo os danos que a tintura pode causar-lhes. Outros se vêm obrigados a isso porque não desejam parecer mais velhos do que são na realidade, e outros porque querem dissimular sua verdadeira idade. Esse é o unico meio até hoje conhecido para combater os cabelos brancos. Agora vem a pergunta: Existe um meio para evitar os cabelos brancos ou o seu aumento?

Até certo ponto sim ;existe para as pessoas que tenham uma filosofia otimista da vida ou o menos fatalista possivel, o que se chama "um bom temperamento". Essas manterão, provavelmente, a cor dos seus cabelos durante maior tempo do que outra que está sempre se lamentando, nunca está satisfeita e vive invejando os outros... Para afastar os cabelos brancos, nada melhor do que um carater juvenil. Há pessoas que nunca envelhecem e outras que nunca foram jovens.

Como outra medida razoavel recomenda-se a higiene do couro cabeludo em geral o bom areiamento, a massagem, para tê-lo sempre bem irrigado de sangue, os banhos de sol ou a aplicação de raios ultra-violentas.

Quanto ás vitaminas, pode mos esperar muita coisa delas, como já temos falado aqui. Mas não acredite que os cabelos brancos poderão "normalmente" voltar á cor natural. Evita-los, é o grande recurso contra eles.

A Historia Do Sabiá Velho

RAUL LEMOS

"Nas suas cordas quanta nota dorme
Como o passaro dorme nas ramas,
Esperando uma mão delicada
Que saiba arranca-las!
(Becquer espanhol)

Agora, minha filha, que já estás te preparando para me deixares, nessa alegria vã das 17 primaveras, no alan arboroso e contagiante de constituir um jovem lar, em corrida celere para a Vida, que muitas vezes eu te respondia que ela era uma lagrima de saudade um sorriso de esperança, quero contar te quçá, a derradeira historia de pae que tem amado muito.

Tu', Lucia, ainda tens aquela vera mania de quando criança que eras, a pedir me sempre, sempre, que te contasse uma historia.

E muitas vezes para conseguir te dormir, contava a da madrasta:

Xo Xo passarinho — Ai não toques o biquinho
Vae-te embora p'ra teu ninho
Carpinteiro de meu pai
Nao me corte meus cabelos,
Minha mãe me penteava
Minha madrasta me enterrou
Pelo rigo da figueira
Que o passarinho bicou.

Outras vezes era a do "Kagado e a festa do Céo"

Leo, leo, leo, se eu desta escapar
Nunca mais bodas ao Céo.

E a de João grumete, Cova da linda flor, João mais Maria:

Chipe chipe minha gata,
Não me coma meus bolinhos,
Quando comê tin dará!

Ouvir historia! Como nos é grato, depois recordar as que ouvimos em criança. Essas reminiscencias, flores que ficam guardadas na nossa memoria são-nos preciosas mais tarde, que as desolhamos pelo caminho no declinio da vida

Foi o que fez o nosso querido poeta Coelho Neto; ele semeou no "Canteiro da Saudade" toda a riqueza da sua alma e essas saudades, como ele disse "São livres, voam em volta de nós como as nuvens do espaço".

Porem, minha filha, pondo a parte estas divagações, êste relembrar do passado cheio de canticos crepusculares, que tem do mar a musica suprema e dos luares a luz doce e acalentadora, vamos ao cumprimento da minha promessa hoje, que ainda, como outrora, mal o teu noivo desaparece, todas as noites da porta do

(Cont. na 4ª pag. da 1ª sec.)

O primeiro sinal de velhice

As rugas são sem duvida alguma, os primeiros sinais do envelhecimento cutaneo. A qualidade da pele, principalmente quando é seca, sua finura, e seu colorido, atuarão poderosamente mesmo antes de chegar á idade madura. Os abalos morais, as fadigas, etc. poderão influir aumentando a flacidez dos musculos faciais.

Nas mulheres louras, com pele seca, quando seu sistema nervoso é excitavel em excesso e têm o habito de fazer caretas quando falam, as rugas se pronunciam visivelmente, em grande quantidade, ainda sendo jovens.

Na idade critica, as rugas se fazem mais acentuadas sobretudo quando nessa época os transtornos endocrinos, digestivos e do sistema nervoso, marcam o primeiro passo para a tão temida velhice.

O emagrecimento e a perda da tonicidade da pele, constituem também fatores essenciais para a produção, de rugas, tanto mais pronunciadas, quanto a região é mais movel, porque o tegumento cutaneo se "pregueia" com facilidade.

Os cuidados preventivos estão no evitar toda a classe de excessos, de modo a manter um equilibrio psiquico e moral, assim como uma saude perfeita.

Embora hoje em dia todos vivam imoderadamente, não devemos esqueser o que disse Hipocrates: "Quando os anos chegam, comidas trabalhos, be

(Cont. na 4ª pag. da 1ª sec.)

Boas maneiras

NÃO INTERROMPA A NINGUEM

Quando alguem está com a palavra em uma roda, interrompe-lo ou retifica-lo se se equivoca, a pretexto de ajuda-lo, nada mais é do que uma grave falta de cortezia.

NÃO É ELEGANTE

Não é elegante nem prova espirito moderno, como erradamente pensam muitas jovens, sentar-se nos encostos das cadeiras sobre as mesmas ou na poltronas com as pernas recolhidas, imitando os gatos ou as estrelas do cinema quando passam para a publicidade. E' ridiculo, é má educação.

VIUVA QUE VOLTA A CONTRAIR MATRIMONIO

Quando uma senhora viuva resolve contrair novo matrimonio deve informar á familia do seu extinto esposo da sua resolução, no caso de continuarem as relações com seus parentes proliticos. Nessas circunstancia deve proceder exatamente como se se tratasse da sua propria familia, maximé, quando tem filhos, pois eles estabelecem um vinculo que não seria correto nem justo ignorar.

A comunicação não deve ser feita por carta ou telefone e sim pessoalmente.

LEIA E APRENDA

— Unhas bem tratadas e um perfume discreto são dois pontos essenciais da elegancia feminina.

— Antes de ficar a mascara (rimel), molhe a escovinha de sobrancelhas em agua boricada e escove as sobrancelhas e os cilios. Com isso obterá lindo brilho.

— Não use sapatos apertados só para ficar elegante Compre sapatos cômodos, para evitar calos, calosidades e joanetes.

Virtudes indispensáveis

SABER OUVIR

Numa reunião, por mais intima que essa seja, ou numa recepção de carater mais cerimonioso, a pessoa capaz de ouvir com paciencia e inteligencia consegue, sem nenhuma dificuldade, captar depressa a simpatia e o respeito dos que a cercam.

Porque o saber ouvir consevel, preciosa sobre todos e quaiquer efeitos, acolhida com deferencia e veneração onde quer que seja posta á prova.

Pessoas há — e não são poucas — capazes de falar horas e horas seguidas, ao ponto de se tornarem verdadeiramente cansativas, mas desconhecem por completo a arte de saber ouvir. Absorvem, com força demoniaca, a nossa atenção, falando dos seus problemas, de suas preferencias, de sua familia, de seus amigos, de sua vida enfim No seu egocentrismo esquecem que os outros tambem são humanos e ficam esperando, aflitos, nervosos, horrivelmente entediados, uma pausa um ponto final, para desabafarem seus assuntos particulares ou de ordem geral.

A vontade principal dos que não sabem ou não gostam de ouvir é ser o centro de um grupo. Possuem no mais alto grau, a volupia de serem ouvidos. Olhos e ouvidos devem traçar linhas convergentes para a sua pessoa e para a sua voz.

Essa atitude viciosa e egoista é pueril demais e, alem disso, nociva se, perigosamente, para os adeptos esse regalos do ridiculo. Evita-la faz parte indissoluvel das boas maneiras.

As mulheres, cuja fama de falar demais já correu mundo, são, costumeiramente, acusadas de não cultivarem a arte de saber ouvir. Tal acusação nem sempre tem fundamento. O sexo forte tambem sofre desse mal. Homens existem que falam sobre politica, foot ball ou desenrolam colossais novelas de reminiscencias, durante um tempo incalculavel, sem admitirem apartes, restrições ou cortes acidentais a sua conversa-monologo. E pegam o jornal, qando outro toma a palavra.

A maioria das mlheres sabe ouvir. Sei que há as que bocejam, retocam a "maquilagem", arrumam a meia, olham para o teto(examinam cortinas e almofadas até a impaciencia explodir num aparte infeliz, cuja unica finalidade é por fim á conversa de um amigo ou mesmo de uma visita não muito intima. Mas, não culpemos as demais por causa de algumas. Controle é o que falta a estas ultimas. E boa vontade tambem.

Cada mulher pode evitar essa lacuna se puser em pratica uma auto-critica, rigorosa. Descobrindo o defeito lançará mão de recursos eficientes para combatê-lo, para anulá-lo, senão integralmente, pelo menos em parte.

Entre os multiplos exemplos de mulheres que sabem ouvir, nenhum melhor que o de Virginia Woolf, a grande e que morte tragica obscureceu os meios intelectuais e todo mundo. Edith Stiwell assim se refere a ela: "igualmente encantadora quando falava e quando ouvia e timulava a conversa dos amigos, "provocando os carinhosamente e batendo palmas quando algum deles dava uma boa resposta".

Ser uma ouvinte inteligente e mais vantajo o por muitos e muitos motivos: Um deles, é o de não acarretar dissabôres e "gaffes", coisas inevitavel aos que falam exagerada e dispersivamente.

VIDA SOCIAL

A mulher na sociedade

Desempenhar bem seus deveres sociais, eis uma questão importante, que nenhuma mulher, cioso de suas relações, tem o direito de descuidar.

A vida social impõe regras as mais variadas possiveis. As vezes agradaveis, quase sempre cansativas. Mas, seus adptos devem segui las se quiserem conquistar lhe as boas graças.

A mulher que tiver, ou antes, que souber cativar as graças sociais pode estar certa de haver vencido uma etapa dificil. Não estará longe da felicidade.

Vejamos, por exemplo, como deverá conduzir se a convidada perfeita sem burlar as imposições da sociedade.

Aceitar um convite é tão essencial quando organizar uma festa. Você, leitora, não demonstrará ser "chic" ou importante se chegar atrasada — mas sim desatenciosa e áindelicada. Se não é possivel chegar mais cedo, telefone á dona da casa, explicando a dificuldade que a retem a peça que ela continue com o bridige, o jantar, o programa fim, sem espera-la....

Quando você, numa festa, se sentir de lado, esquerda, não vá pensar que isso signifique inferioridade de sua parte. Ao contrario, significa inferioridade da parte dos outros, pois estão sendo rudes e desatenciosos para com você, outra convidada como eles. Misture-se num grupo, participe de uma palestra a qualquer custo, pois evitará á dona da casa a preocupação que ela sentirá, na certa, ao ver que você continua só e sem atenções.

O egoismo estraga muitas festas. Dê ás outras pessoas oportunidades de falar sobre assuntos que as interessam. E não hesite em aplaudi las, verbalmente, dizendo como tem razão, nem tinha pensado nisso, ou algo semelhante. E' claro que essa apreciação, mesmo quando convencional, deve ser feita sem afetação.

Quando você for hospede, seja por um "week-end", uma semana ou um mês, não esteja sempre importunando a dona da casa, exigindo as suas atenções o tempo todo. Procure distrações sozinhas. Sente-se com seu "tricot" ou com um livro dê um passeio. Apresente-se sempre contente.

Procure contribuir para uma atmosfera de alegria. Não faça exibição de sua boa memoria, relembrando incidentes embaraçosos. Não faça exibição de sua franqueza, dizendo coisas desagradaveis. Incidentes felizes e comentarios gentis, tambem são indices de boa memoria e franqueza, mas, infelismente, muitas pessoas esquecem por completo. Quando alguem propõe um jogo: oh, vamos jogar isto de novo? Entre no espirito da festa e sairá vitoriosa sob 3 aspestos: sera a alegria da dona da casa, parecerá mais atrante aos outros convivas e se divertirá mil vezes mais.

Os talcos

(Conclusão da 2ª. pag.)

a efeito periodicamente experiencias de toxicos com misturas envelhecidas de BHC e talco com pH abaixo e acima de 8 e os resultados comparativos obtidos com amostras de diferentes idades (até o momento com 7 meses de preparo) tem-se enquadrado nos limites de eficiencia determinados em ensaios realizados com as mesmas amostras poucas horas depois de preparadas.

(Comunicado nº 37 do Serviço de Informação Agricola — Ministerio da Agricultura — maio de 1949)

Ouçam ZYB-5
Radio Potí

No reino da beleza

Certas pequenas coisas...

Será sua cabeleira brilhante e fôfa que retem a atenção dos demais? Você deve, nesse caso, trata-la com a maior solicitude. Lave-a semanalmente com um bom "shampooing" Escove-a regularmente. Seus lindos cabelos conservarão assim seu brilho e maciez. Se você possui cabelos realmente bonitos, suaves, brilhantes e saudaveis não poderá deixar de ser considerada uma criatura sedutora.

Um sorriso luminoso! E a ele que você deve grande parte de seu exito. Se ele ainda é muito sedutor, procure aperfeiçoar-lhe o encanto dispensando maiores cuidados aos seus dentes até torna-los brilhantese bonitos. Comsua vaidade feminina você saberá num gesto gracioso, evitar a sedução de seu sorriso recobrindo seus labios com uma camada de "rouge" discreto para odia e getranio para a noite

DIARIO DE NATAL

NATAL — Domingo, 31 de Julho de 1949

O português e a música brasileira tambem predominam na terra do cinema

Podemos afirmar que tambem o samba brasileiro, predomina na terra do cinema, ou seja na imensa Hollywood que tantas estravagancias tem nos mostrado como novidade.

Para confirmação temos em conta o sucesso de Carmem Miranda. Agora falemos então de uma americana de nascença que desde pequenina teve queda para falar o português, espanhol e outras linguas latinas.

Trata-se de OLGA SAN JUAN, a moreninha brejeira que tanto trepida em todas as peliculas que aparece bailando. Podemos citar como filme mais recente exibido aqui "ROMANCE INACABADO" no qual apareceu ao lado de Fred Astaire. Durante muito tempo OLGA trabalhou em clubes noturnos de Nova York, cantando boleros, foxes, etc... Porem chegou um grande momento para ela. Conheceu Fernando Alvarez, componente do conjunto de Carmen Miranda que atuavam juntos. Com Fernando OLGA se aperfeiçou mais no português e aprendeu melodias brasileiras em quantidade. Mais tarde teve oportunidade para o cinema, fez diversos tests na Paramount e filmou um "short" com o qual obteve o premio da Academia de Artes e Ciencias Cinematograficas de Hollywood.

Recentemente vimos um pequeno musical intitulado "Cruzeiro Romantico", no qual OLGA SAN JUAN aparecia interpretando a melodia bem brasileira, ou seja o samba "Alô Responda". Agora porem teremos oportunidade mais frequentes de ve-la. OLGA SAN JUAN aparecerá em outras musicais de calibre, pois encontra-se sob contrato com a UNIVERSAL-INTERNACIONAL onde o filmou o musical "VOCÉ ESTA' NO BRINQUEDO?" com Donald O'Connor, "VENUS, DEUSA DO AMÔR" com Dick Haymes, Robert Walker e Ava Gardner e a pelicula que traz de volta a rainha da patinação Sonja Henie, intitulada "A CONDESSA DE MONTE CRISTO".

Quanto sucesso obteve OLGA SAN JUAN somente por saber falar e cantar em português, hein!!!

Ellen Herlie, atriz excelsa

EILEEN é uma das primeiras atrizes tragicas do teatro inglez. Foi por Laurence Olivier escolhida para o papel de Rainha Gertrudes no drama de William Shakespeare "HAMLET", empreendimento de J. Arthur Rank, realisação de Laurence Olivier e destribuida pela Universal-Internacional a ser exibida brevemente.

Ao começar a rodagem de "HAMLET", Eileen Herlie, acabava de merecer o titulo de primeira atriz pela brilhante atuação na peça "A Aguia de Duas Cabeças", de Jean Cocteau e que permaneceu no palco de Londres durante anos.

O papel de rainha do filme "HAMLET" é sem duvida um dos mais dificeis, mas parece que Eileen Herlie nasceu para vive-lo. Ela possue beleza plastica, porte autoritario e grandes recursos e motivos que eram as treis qualidades necessarias para o perfeito desempenho deste papel. E sem duvida Eileen Herlie possue todas estas qualidades no grau maximo. Na cêna que se desenrola na alciva real é onde melhor se revela a complexidade dessa personagem. O afeto que a rainha sente pela sorte de seu filho um ente irrefreavel; porem, ela se torna a vitima de suas emoções de mulher.

Em pleno apogeu de mulher, pois tem apenas 27 anos e 6 de experiencia teatral, Eileen Herlie já conquistou a gloria. Sua ascenção meteórica começou quando ela tinha 22 anos e chegou á Londres resolvida a ser atriz. Passou alguns mezes lutando muito, mas conseguio vitoriar-se, pisou a ribalta e ali ficou. Eileen Herlie distinguiu-se no genero dramatico, mas possue tambem uma veia comica, como teve oportunidade de mostrar na peça Hipocampo".

Eileen Herlie em uma das grandes tragicas dos palcos britânicos, nasceu na Escossia, e educou-se na Irlanda. Começou primeiro a trabalhar como mecanógrafa, juntou algum dinheiro e foi para Londres onde teve a felicidade de ser seu talnto reconhecido e aproveitado. Trabalhou pela primeira vez no cinema no drama "HAMLET". Os criticos não só elogiaram seu genio denicimas sim sua grande vivacidade e riqueza expressiva. Possue grandes olhos negros muito expressivos e que mais ainda fazem realçar sua beleza fisica.

Polônio, Segundo Felix Aylmer

O filme "HAMLET" empreendimento de J. Arthur Rank, realizado por Laurence Olivier e distribuida pela Universal-Internacional e que será apresentado no Cine Rio Grande, apresenta Felix Aylmer no papel de Polonio, o conselheiro da corte de Elsinore.

Polonio é uma personagem muito humano. Possue seus defeitos, pois gostava de espreitar o que se passava do outro lado da porta fechada, media-se na vida alheia, era vaidoso e convencido e faz uso de mesquinhas maquinações que acreditava serem obras mestre de sua astucia. Mas êle tambem possuia virtudes, a maior delas o amôr que, tinha por sua filha e seu filho Ofelia e Laertes. Dá conselhos á filha para que não se deixe levar para omal caminho e as palavras ditas por êle ao filho Laertes, quando este parte para a Inglaterra são palavras de um homem sensato da época de Shakespeare ou de nossa

A interpretação que Felix

(Continua na 3ª pag.)

Jean Simmons 'Ofelia' de 'Hamlet'

Verdadeiramente tivemos uma grande surpresa ao conhecermos JEAN SIMMONS interprete de "Ofélia" no drama "Hamlet" de Shakespeare que Laurece Olivier dirigiu e produziu para J. Arthur Rank e que a Universal Internacional distribue. Não porque seja mais bela do que a nossa imaginação, nem porque suas frases foram geniais como são as usadas pelos grecos e os do cinema. Mas pelo contrario, a nossa surpresa foi a sua encantadora sensibilidade e simplicidade. Uma jovem que aos 16 anos torna-se estrela de primeira grandeza fazendo sucesso desde sua primeira apariação no cinema, tem todo o direito de olhar nos por cima do ombro Porem Jean Simmons é um ser exepcional. Os exitos obtidos não transformaram sua personalidade, fortemente delineada por uma grande meiguice, esquisita sensibilidade e extremosa afetuosidade. Tem um sorriso amavel para todos Agradece ao menor interesse que se demonstre por ela e nos recebe com grande atitude acolhedora.



MARGUERITTE CHAPMAN oferece uma sugestão para Será de praia?

Apesar do muito dinheiro ganho no cinema, continua vivendo em companhia de sua mãe seu irmão Harold e sua irmã Lorna na antiga casa de Golder Green, em Londres. Diz que nunca poderá se acostumar com a ausencia de sua irmã mais velha Edna, que casou-se com um soldado do exercito expedicionario norte americano. Edna foi sempre para ela como uma mãe.

Na escola de bailados em Winscombe, Somerset, foi onde Jean Simmons começou a estudar durante a guerra e depois sonhou com a carreira teatral.

Regressando a Londres, foi matriculada por sua mãe na escola de bailados de Aida Foster. Esta recomendou-a para estreiar no cinema aos estudios Gaibsborough. Aceitaram na sem siquer submete-la a um test e depois de desempenhar o primeiro papel deram-lhe logo o primeiro contrato. Jean Simmons recusou o aconselhada pela mestra. Fez bem, porque assim teve oportunidade de trabalhar em outras companhias. Seu surpreendente talento chamou a atenção dos outros produtores. Recebeu muitas ofertas e por ultimo aceitou um longo contrato com J. Arthur Rank Jean Simmans considera o inicio de sua carreira cinematografica com o papel de cruel e pequenina Estella em "Grande Esperanças", primeiro filme que fez sob o novo contráto. Em seguida vimo-la em sua grande caracterização de Kanchi, a adolescente hindu' em "Narciso Negro", que sem pronunciar uma palavra, somente por meio de expressão nos mostra seu grande talente dramático. E finalmente "O Morro Voraz" filme no qual aperece como irmã de Margaret Lockwood.

Esta encantadora pequena espalha um ar de vida e alegria a todos que a rodeiam. Falando com ela nos sentimos mais jovens, mais despreocupados, mais em contacto com a bondade e beleza. Possue o magnifico dom do perpetuo entusiasmo. Para ela existe tarefa monotona nem aborrecida. siasmo. Para ela não existe tarefa monotona nem aborrecida Tem uma energia inesgotavel. Conta-nos que a primeira vez na qual trabalhou em cinema, ao terminar a filmagem e quando o diretor disse-lhe que não havia mais necessidade de voltar aos estudios poz-se a chorar como uma Madalena.

Esta vitalidade, Jean Simmon demonstra tambem nos esportes. Agrada lhe passar os fins de semanas em companhia dos colegas patinando, nadando, jogando tenis ou montando a cavalo e, apesar de sua juventude é uma destacada esportista. Adora os animais e diz que seu melhor companheiro e Heide, um cãozinho preto e branco que a acompanha a todos lugares.

Jean Simmons confiou-nos um segredo. Pensa dar se prazer de comprar um cavalo. Algo que desejou em toda a sua vida. E tem em vista um que costuma montar para dar seus passeios pelas avenidas do Hyde Park e que sempre que a encontra a cumprimentar com um longo relinho.

Em Jean Simmons, tudo é feminino, seus gestos, suas atitudes, seus gostos, seu modo de pensar e suas afeições. E' adepta aos trabalho cazeiros e com ajuda de sua mamãe confecciona os proprios vestidos Outra sua grande afeição é a cosinha. — Desde há muito tempo estou a espera do grande dia de cosinhar para toda a familia, porem são uns egoistas e não me deixam fazer nada de importante, comenta tristonha.

Não obstante seus pouco anos tem gosto muito apurado. Sua literatura ppredileta ; Jean e Austen e Agatha Christie alem de historias para colegiais. Relacionando-se ao teatro encanta-se com obras de George Bernard Shaw, comedias musicais e não se entusiasma Com Shakespeare. Considera como

(Continua na 4ª pagina)

O caminho mais curto

PEDRO LIMA

Luiz de Barros, o homem que tem feito mais film no Brasil, procurou-me ontem,

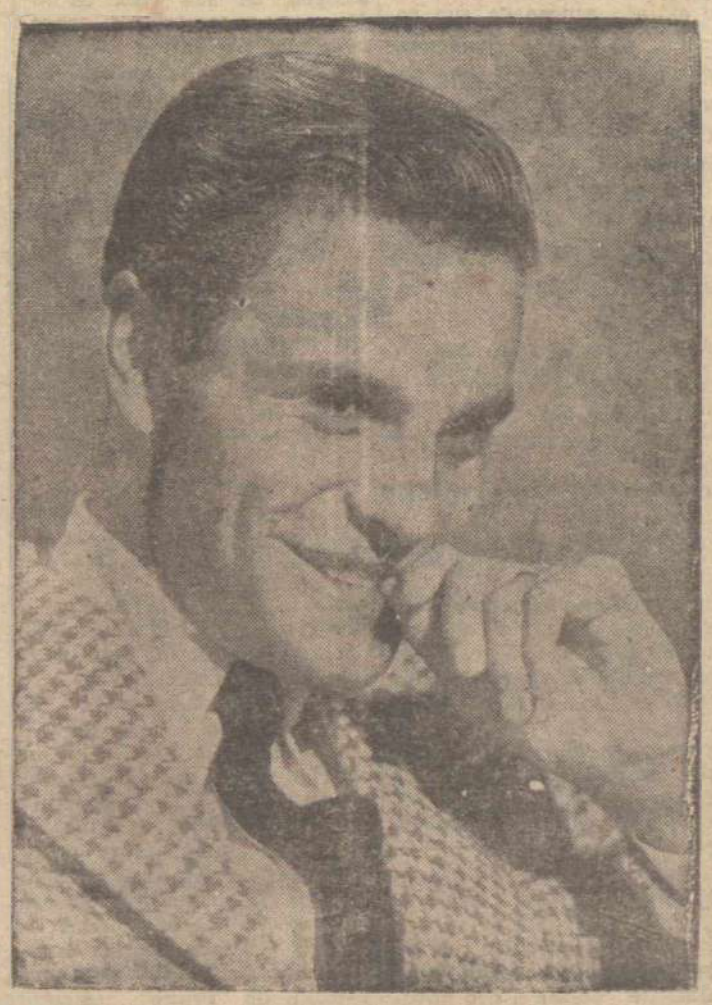

LOUIS JOURDAN, o francês da moda

Nunca sabemos quando está é zangado conosco porque e ver um film dirigido por ele, e não há geito de pôr pelo menos o bonequinho ansente e a cadeira vasia do fã incorrigivel e assistente de film, de todos os films...

Mais desta vez, Luiz de Barros não se mostrava zangado, e foi logo nos dizendo que estava feliz com a opinião unanime da critica sobre o seu "Quero é momento".

— Estou certo, certissimo na linha réta que tracei para meus trabalhos. Vocês falam mal dos films e de mim, dizem que não entende nada de cinema, mas eu pego no que vocês escrevem e mostro aos capitalistas: se com estes films ganhamos dinheiros, imaginem o que não lucraramos quando fizermos films que agradem aos criticos

E Luiz de Barros pegou uma folha de papel e escreveu uma formula cabalistica:

Traduzindo isto, temos que Arte é igual a Estudio mais Material mais Artistas e mais Técnicos, que é igual a Dinheiro.

— Ora! — acrescentou ele, — ninguem pode fazer arte sem ter as parcelas acima. e sem bons films, não há dinheiro. Mais como pioneiro do cinema, eu tracei uma reta da qual não me afasto, para conseguir um fim. Esta é a de fazer musicais "chanchadas". o que vocês quiserem, mas dando como resultado uma coisa certa, que é a renda da bilheteria. Sou o mais ocupado dos diretores. Enquanto a Atlantida, que é um estudio faz quatro films eu sozinho produzi sete, e ainda este ano não contando os que rejeitei, vou fazer mais quatro! Dizem que eu trabalho rapido demais: não é verdade. Os outros é que são vagarosos e eu apenasmente normal. Para se produzir um bom film não se pode gastar meses e as vezes anos, como fazem alguns, pois o tempo encarece a produção. Agora eu posso dizer que alcançei a meta. Estamos montando o mais bem aparelhado laboratorio de films do Brasil, com modernissimas maquinas importadas diretamente da França e vamos construir nossos estudios na Avenida Niemeier. O Brasil, com a cooperação francesa, terá a sua Hollywood, cujo nome é Companhia Industria Cinematografica. Os nossos films serão feitos em varios versões, mas de uma maneira diferente do que se diz ou pensa por ai. Os tecnicos franceses virão produzir no Brasil, com seus artistas como se estivesse na França. Aqui, aproveitando o mesmo material, as montagens e historia filmaremos com elemento nacional e á nossa moda, estabelecendo um intercambio proveitoso e que permitirá tambem que nossas fitas possam ter distribuição mundial.

Mas apesar disto não esta-

(Continua na 3ª pag.)



ALF KJELLIN, STIG GARREL E MAI ZATTERLING, O TRIO PRINCIPAL DE "A TORTURA DE UM DESEJO"