



## Evite a Bernardo Vieira de hoje até sexta-feira

Trecho localizado ao lado do Midway Mall será interditado e a orientação é que os motoristas evitem a área "porque o trânsito vai complicar". #11



## RN já registra mais de 900 assassinatos em 2017

Com as 22 mortes registradas no fim de semana, RN chega às 900 homicídios no ano, um aumento de 29,63% em relação a 2016. #9

NOVO  
WHATS (84) 99113-3526  
@NovoJornalRN  
novonoticias.com



BAIXE O NOSSO APP

EXEMPLAR DE ASSINANTE

R\$ 2,00

Ano 7

#2343

Natal-RN

Terça-Feira

16 / Maio / 2017

# NOVO



## A partir de agora, Walfredo Gurgel só recebe casos graves

**Maior hospital do estado inicia triagem** de pacientes e agora só receberá casos de politrauma e AVC no seu pronto-socorro, o Clóvis Sarinho. Demais urgências serão recebidos, analisados e encaminhados para outras unidades de saúde. **Cidades #9**

### Todo mundo no mesmo barco

Empate sem gols dentro de casa na estreia da Série B é considerado normal por Geninho, que espera campeonato nivelado. #12



### Guia para ver in loco a Copa na Rússia

#13

### TANTOS HERMANOS QUE NO LOS PUEDO CONTAR



FRANKIE MARCONE / NOVO



### Roda Viva [Cassiano Arruda]

BNDES, que administra a privatização da Caern, também anuncia privatização da Potigás. #4

## Turismo estrangeiro no RN cresce 12%

Aumento é maior que a média nacional, de 4,3% e é mais significativo ainda quando comparado com os outros estados do Nordeste: o Rio Grande do Norte foi o único que cresceu nesse indicador. Governo credita resultados aos R\$ 100 milhões que estão sendo investidos no setor e também à quantidade de argentinos que tem vindo conhecer as belezas potiguares graças ao voo direto de Natal a Buenos Aires. **Economia #8**



### Cena Urbana [Vicente Serejo]

Até quando o RN vai fechar os olhos para a violência recorde a que seu povo hoje está submetido? #5



NEY DOUGLAS / ARQUIVO NOVO

## 15ª Semana de Museus começa hoje com vasta programação em Natal

Celebrada a partir de hoje em todo o Brasil, a 15ª Semana de Museus promete movimentar também os principais museus de Natal, na tentativa de aproximar o público que ao longo do ano não costuma inserir esses espaços em sua programação cultural. Semana é promovida pelo Instituto Brasileiro de Museus (IBRAM) e conta nesta edição com mais de mil museus participantes de todo o país. Juntos eles vão oferecer até o final da semana cerca de 3 mil atividades, entre visitas mediadas, palestras, oficinas e exibição de filmes. **Cultura #16**

# POLÍTICA

Editor: Everton Dantas E-mail: evertondantas@novonoticias.com

## Lula vai recorrer de decisão que negou arrolar novas testemunhas

**Defesa do ex-presidente** alega que decisão de Moro contém erros factuais; magistrado também vetou pedido dos procuradores da Lava Jato no processo que investiga propriedade de triplex

Os advogados do ex-presidente Luiz Inácio Lula da Silva anunciaram ontem (15) que vão recorrer da decisão do juiz federal Sergio Moro, que indeferiu o pedido da defesa de arrolar novas testemunhas e realizar provas periciais no processo que investiga suposta ligação de Lula com um apartamento triplex da OAS Empreendimentos.

Segundo nota assinada pelo advogado Cristiano Zanin Martins, a decisão de Moro contém erros factuais, "pois todos os endereços das testemunhas complementares [...] estão em um rol que pode ser encontrado nas duas últimas folhas da petição". Moro havia citado a falta dos endereços das testemunhas como uma das razões para a negativa.

A defesa também criticou o indeferimento da realização de perícia para apurar de quem seria o imóvel 164-A, do Condomínio Solaris, e se a OAS usou o apartamento como garantia em operações

financeiras da empreiteira. "Se o Ministério Público Federal (MPF) imputa — ainda que sem qualquer razão — crime que deixa vestígio material, a realização da prova pericial é obrigatória", diz a nota, que faz referência ao Artigo 158 do Código de Processo Penal.

Martins também afirmou que os depoimentos das 73 testemunhas ouvidas no caso do triplex comprovam a inocência do ex-presidente: "Ao arrolar novas testemunhas, o MPF reconheceu que não dispõe de prova da acusação formulada contra Lula". O pedido dos procuradores para ouvir novas testemunhas também foi negado por Moro.

A nota dos advogados encerra afirmando que "serão tomadas todas as medidas necessárias para afastar as ilegalidades presentes" na decisão do juiz federal.

### DESPACHO

O juiz Sergio Moro, da 13ª Vara Federal de Curitiba, negou ontem (15) pedidos do Ministério Público Federal (MPF) e



// Luiz Inácio Lula da Silva, ex-presidente: briga jurídica com Sérgio Moro

da defesa do ex-presidente Luiz Inácio Lula da Silva para que fossem ouvidas novas testemunhas no processo que investiga suposta ligação entre Lula e um apartamento triplex pertencente à OAS Empreendimentos. O despacho foi publicado no sistema eletrônico da Justiça Federal do Paraná antes das 6h desta segunda-feira.

Os advogados de Lula ha-

viam solicitado a oitiva de pelo menos mais oito testemunhas, das quais a maioria teria sido citada em depoimentos anteriores. "Considerando a quantidade de depoimentos já tomados sobre a reforma do apartamento triplex, não são necessários outros sobre o mesmo assunto", avaliou Moro.

O juiz também ressaltou que a defesa do ex-presidente

não apresentou a identificação completa e o endereço das testemunhas indicadas.

O MPF, por sua vez, havia apontado três nomes para serem interrogados. Moro reconheceu que o pedido dos procuradores incluiu a identificação completa e o endereço dos indicados, mas também considerou irrelevantes as oitivas. "O que se faz necessário, sim, é

valorar oportunamente os depoimentos já tomados, juntamente com as demais provas", escreveu no despacho.

No mesmo documento, Sergio Moro indeferiu oito requisições da defesa de Lula para que fossem produzidas provas. Quatro dos pedidos eram relacionados à OAS Empreendimentos, dois à Petrobras e dois tratavam de ações junto ao MPF, à Polícia Federal e à Abin.

Ao final do despacho, Moro fixou os prazos para as alegações finais das partes envolvidas na ação penal. O prazo começa a correr um dia após o último interrogatório, que está previsto para o dia 24 deste mês.

No dia 25, começa o prazo de sete dias para o MPF, que vai até 2 de junho. A partir do dia 5, a Petrobras terá dois dias úteis para enviar as alegações finais da estatal. As defesas dos réus terão nove dias úteis, a contar a partir do dia 7 de junho. Após as alegações finais das partes, o processo entrará na fase de sentença.

baixe o NOVO app

**Estamos sempre prontos para atender você**

**De segunda a sexta, das 8h às 14h,** o nosso Call Center funciona para que você possa assinar, elogiar, sugerir, opinar e até mesmo reclamar.

**NOVO**  
www.novonoticias.com

**CONDOMÍNIO NOVA YORK**

**VOCÊ É PRA**

O condomínio fechado que você pode pagar, com tudo que sempre sonhou e o padrão de qualidade Ritz-G5.

Imagens meramente ilustrativas.

**LOTES A PARTIR DE R\$ 474,60 MENSAIS**

**AUTO FINANCIADO** **OBRAS INICIADAS**

**FÁCIL DE SONHAR, FÁCIL DE REALIZAR.**

- Condomínio fechado com segurança 24h • 4.000 m² de lazer e qualidade de vida • Piscinas adulto e infantil
- Quadra poliesportiva • Quadra de tênis • Academia completa e mais 10 itens de lazer • Localizado em uma das áreas de maior valorização da grande Natal • Bom para investir, perfeito para morar.

Parcela referente ao Lote 02 da Quadra A com área de 200 m², valor do Lote R\$ 119.900,00, sendo a entrada de R\$ 9.992,00 em até 4 parcelas: 10 parcelas mensais de R\$ 499,99, 1ª em abril/17, 01 parcela intermediária de R\$ 2.321,50 em dezembro/17, parcela única de R\$ 5.995,00 em abril/18, 144 parcelas mensais de R\$ 474,60, a primeira em maio/18 e 12 parcelas anuais de R\$ 2.412,43 a 1ª em abril/19. Tabela referente ao mês de abril/17 - esta condição poderá ser alterada sem prévio aviso\*\* Financiamento em até 144 parcelas mensais pela incorporadora. As parcelas serão corrigidas mensalmente pelo INCC (Iscbr/18) e após pelo IGPW (Juros de 1% ao mês a partir de maio/18). Registro de Incorporação: 3.77152, 1ª. Ofício de Notas da Comarca de Pernambuco - CRECI-RN. Registro de Incorporação: R.3.77152 / Registro no Livro nº 2 - Prantado no Protocolo Geral 327470 - Processo nº 2327/15, sob nº 21046-5932-1 nº 2 - Prantado no Protocolo Geral 327470 - Processo nº 2327/15, sob nº 21046-5932-1 CRECI-RN

CENTRAL DE VENDAS:  
4141.7588

Coordenação de Vendas:  
**BrasilBrokers**  
Abreu Jr

**RITZ-G5**

**ritzg5.com**

# Temer nega ampliação da faixa de isenção do Imposto de Renda

**Segundo o presidente, a mudança é complicada** no atual momento e permanece fora dos planos do Governo. Em entrevista, ele também fala sobre as reformas trabalhista e política

O presidente Michel Temer disse hoje (15) que a ampliação da faixa isenta de cobrança do Imposto de Renda (IR) é uma medida positiva, mas que, considerando a situação pela qual passa o país, a possibilidade está, por enquanto, fora dos planos do governo. Em entrevista a emissoras de rádio, Temer também falou sobre a reforma trabalhista e indicou que pode vir a vetar o trecho que permitiria que mulheres grávidas ou lactantes trabalhassem em ambientes insalubres. Temer aproveitou a entrevista para comentar informações "improcedentes" que circulam nas redes sociais.

Sobre aumentar a faixa de isenção do IR, Temer disse que não há absolutamente nada de concreto sobre o assunto. "Houve uma fala sobre a possibilidade de aumentar a faixa de isenção. Não há concretamente nada [a respeito disso]. Claro que seria bom para alcançar uma maior margem de trabalhadores e para a economia, porque, em vez de pagar tributo, ele [o contribuinte] consumiria. É bom, mas é complicado [porque diminuiria a receita do Estado]", disse o presidente no programa Agora Brasil, da Rede Nacional de Rádio em parceria com a NBR – canal de TV da Empresa Brasil de Comunicação (EBC).

Temer adiantou haver a possibilidade de vetar, no âmbito da reforma trabalhista, o artigo que permite que mulheres grávidas ou lactantes trabalhem em ambientes insalubres. "Há essa possibilidade, mas, no que se refere aos demais pontos, não pretendo vetar. Se necessário, há a possibilidade de uma medida provisória, mas precisamos ver em quais pontos. Precisamos aguardar as discussões [no Congresso Nacional]", disse o presidente ao negar, novamente, que a reforma vá resultar na retirada de direitos dos trabalhadores.



// Michel Temer confirma que há possibilidade de vetar artigo da reforma trabalhista que permite grávidas em ambientes insalubres

A legislação trabalhista atual determina o afastamento da empregada gestante ou lactante de quaisquer atividades insalubres ou exercidas em locais insalubres. De acordo com o texto da relatoria da reforma, trabalhadoras gestantes só serão afastadas de atividades consideradas insalubres "em grau máximo". No caso de atividades ou locais com nível médio ou mínimo de insalubridade, a trabalhadora só será afastada se um "médico de sua confiança" fizer a recomendação. No período da lactação, o afastamento também poderá ocorrer apenas se um atestado médico assim indicar.

## PREVIDÊNCIA

Para o presidente, a Previdência é um sistema que depende de modernização constante. "Depois de 2003, fez-se uma nova atualização, e agora mais uma. Tenha certeza de que, daqui a dez anos, será necessária uma nova reavaliação", disse Temer, ao reiterar

que nenhum direito adquirido será retirado com a reforma. Ele acrescentou que algumas categorias deverão ter as alterações previdenciárias estabelecidas por meio de lei complementar ou mesmo lei comum. "O que se precisa é tentar equacionar as contas públicas."

Temer espera que a votação da reforma da Previdência no Congresso ocorra "o mais rápido possível". Ele ressaltou que os líderes partidários têm feito constantemente levantamentos para verificar qual será o melhor momento para a votação. "Só se leva a plenário tendo 320 ou 330 votos garantidos, de forma a obtermos os 308 votos necessários." "Talvez votemos no final de maio", disse.

Durante a entrevista, Temer desmentiu informações que circulam em redes sociais segundo as quais ele e o presidente da Câmara dos Deputados, Rodrigo Maia (DEM-RJ), estariam atuando no sentido de adiar as eleições de 2018

para 2020, o que daria mais dois anos de mandato ao presidente. "Nunca ninguém falou comigo sobre prorrogação de mandato. Eu duvido que o Maia tenha falado isso porque a Constituição não permite. O que se permite é a reeleição, não a prorrogação. A possibilidade de esticar meu mandato é zero. A prorrogação não irá adiante. Tenho absoluta convicção desse fato", disse, ao emendar: "e a possibilidade de reeleição em 2018 é também zero".

Ao ser questionado sobre denúncias divulgadas em redes sociais de que estaria pagando com dinheiro público o salário da babá de seu filho, Michelzinho, Temer foi enfático: "Considero isso ofensivo a meu filho porque ele tem 8 anos e não precisa de babá. Tem uma senhora que cuida da casa. Ela foi contratada pelo Palácio porque a estrutura dos dois palácios [Planalto e Jaburu] é formatada pelo Planalto. O que está havendo são adequações para saber se

pode prestar serviço, ou não. Como é algo ofensivo a meu filho, não vou deixar ele saber disso."

O presidente comentou também a denúncia de que os publicitários João Santana e Mônica Moura teriam pago R\$ 4 mil para cabeleireiros da ex-presidenta Dilma Rousseff. "Compreendo a angústia e a revolta popular, mas precisamos deixar que o Judiciário examine isso", afirmou Temer.

Ele voltou a defender os ministros de seu governo acusados de envolvimento em crimes investigados pela Operação Lava Jato. Segundo o presidente, as denúncias não atrapalharão o trâmite das reformas: "Tudo está sendo apurado pelos meios competentes."

O presidente disse ainda que espera que o julgamento para se referir ao terceiro grupo, deve influenciar no cenário político de 2018. "A análise sugere que, no debate visando o cenário de 2018, há um importante - e talvez crescente - campo que se mostra cansado da polarização tradicional", diz o estudo. Os especialistas afirmam ainda que o movimento tende a buscar separar a dicotomia cristalizada nos últimos anos e mobilizar "uma pauta de melhoria do sistema político como um todo e de geração de novas oportunidades".

Nesse grupo "nem pró nem contra Lula", a maioria são jovens. Por outro lado, o estudo mostra que a grande parte tanto dos apoiadores de Lula quanto dos críticos ao ex-

## Presidente defende eleições verticais

No âmbito da reforma política, Temer disse não acreditar que seja concluída até o prazo final, em setembro. Ele ressaltou que também não acredita na aprovação da proposta de lista fechada e defendeu a verticalização das eleições, de forma que as alianças regionais sigam o determinado pela aliança nacional.

Sobre a contribuição de campanha, o presidente afirmou que tanto as doações de pessoas físicas como de pessoas jurídicas são "exercício de cidadania". Mas, segundo ele, empresas que colaboram para todos os partidos levantam suspeitas de que estariam atuando para ser beneficiadas independentemente de quem ganhe as eleições.

"Não posso colaborar com todos porque aí não seria exercício de cidadania, mas uma busca por prestigiar, seja quem for para, quando no poder, me prestigiar. Pessoas jurídicas muitas vezes são holdings com 20 ou 30 sócios que poderiam colaborar. Mas aí, só para um candidato", argumentou. Nas considerações finais, Temer procurou passar uma mensagem de otimismo e pediu uma "corrente de energia favorável" à população.

## // Pesquisa

# Grupo 'nem pró nem contra Lula' revela cansaço da polarização política e aponta tendência para 2018

Daniel Weterman  
Da Agência Estado

O depoimento do ex-presidente Luiz Inácio Lula da Silva (PT) ao juiz Sérgio Moro na semana passada, em Curitiba (PR), reforçou a polarização entre grupos contrários e favoráveis ao petista nas redes sociais, mas fez aparecer uma "terceira via" que prevaleceu nas menções feitas ao interrogatório no Facebook e no Twitter, mostra estudo da Fundação Getúlio Vargas (FGV). A partir disso, a instituição concluiu que a tendência de cansaço da disputa tradicional deve influenciar o cenário em 2018, ano de eleições presidenciais.

No levantamento feito pela Diretoria de Análise de Políticas Públicas (DAAP) da FGV ao longo das 24 horas do dia 10 de maio no Facebook e no Twitter, este "terceiro campo político", que não se mani-

festou nem a favor nem contra ao petista, foi responsável por cerca de um terço (32,3%) das interações sobre o evento, enquanto que os perfis de oposição a Lula responderam por 20,7% das reações e os de apoio protagonizaram 19,2% das publicações. Os demais 28% são formados por grupos menores e fragmentados da rede, aponta o estudo.

O grupo de terceira via, diz o relatório do levantamento, foi crítico em relação às posturas tanto de Lula quanto do juiz e procurou adquirir distância política em relação às pessoas que apoiavam e atacavam o ex-presidente.

"Embora menos organizado do que os grupos contra e a favor do ex-presidente Lula, este terceiro campo político revela uma tentativa de avaliação equidistante do depoimento do ex-presidente, muitas vezes criticando os dois protagonistas e o tom de guer-



// Novo grupo critica Lula, mas também critica Moro

ra dos militantes partidários - e por vezes em tom satírico", diz o estudo.

A existência de uma "terceira força" na internet, como a FGV classificou o grupo, é reforçada por outro dado: o número de menções ao episódio nas redes. O depoimento de Lula recebeu 650 mil menções no Twitter, volume considerado expressivo pelo estu-

do, mas inferior a 1,5 milhão mobilizado em torno da greve geral contra as reformas na previdência e nas leis trabalhistas, no dia 28 de abril.

"Isso pode demonstrar que, embora Lula e Moro sejam catalisadores das posições políticas de milhares de brasileiros, não são os únicos. Questões como os direitos previdenciários (no caso

do dia da greve geral) e da avaliação desapaixonada tanto de Lula como da Lava Jato também são temas mobilizados", relata o levantamento.

A "maioria não alinhada", outro termo usado no estudo para se referir ao terceiro grupo, deve influenciar no cenário político de 2018. "A análise sugere que, no debate visando o cenário de 2018, há um importante - e talvez crescente - campo que se mostra cansado da polarização tradicional", diz o estudo. Os especialistas afirmam ainda que o movimento tende a buscar separar a dicotomia cristalizada nos últimos anos e mobilizar "uma pauta de melhoria do sistema político como um todo e de geração de novas oportunidades".

Nesse grupo "nem pró nem contra Lula", a maioria são jovens. Por outro lado, o estudo mostra que a grande parte tanto dos apoiadores de Lula quanto dos críticos ao ex-

-presidente é composta por pessoas acima de 35 anos.

Para a instituição, há um importante grupo que não encontrou seus valores representados na polarização e que abre espaço para uma agenda que concilie as pautas dos campos tradicionais.

"Se, por um lado, essa parcela não encontra um movimento, uma liderança ou mesmo uma agenda única em torno da qual se aglutinar, por outro, verifica-se haver um espaço a ser ocupado no debate-disputa que se desenrolará nos próximos meses, podendo conciliar parte das agendas de ambos os polos - combate à corrupção e oposição a reformas, por exemplo."

O fator etário, conclui o levantamento, deve ser importante com a juventude adquirindo protagonismo na eventual viabilização de uma alternativa política para o próximo ano.

# OPINIÃO

Editor: Carlos Magno Araújo E-mail: carlosmagno@novojornal.jor.br

## Editorial

### O novo petróleo

O Rio Grande do Norte volta a sediar um importante evento na área do petróleo nesta semana. O seminário "Terras de Petróleo" está marcado para o próximo dia 19, a partir das 14h, no auditório principal da sede da Fecomércio. O setor vive momento delicado, com a Agência Nacional de Petróleo iniciando o processo de venda de campos de exploração terrestre de óleo no país, através de leilões. O último deles se deu no dia 11 passado.

O evento abrange os estados do RN e Ceará, onde está localizada a Bacia Potiguar. Nota-se que a área de petróleo, também quando se refere à produção terrestre, passa por modificação. O RN é - ou era - tido e havido como o estado maior produtor, no país, de petróleo em terra. Era informação que constava de todo manual que tratasse de economia potiguar. O quadro não é assim faz algum tempo.

É preciso conhecer o que está ocorrendo neste segmento, no mundo e no país, para descobrir qual o novo papel da Bacia Potiguar diante do novo cenário. Não é possível acompanhar da janela a mudança por que passa a área de exploração terrestre de petróleo, quando menos para que medidas possam ser tomadas a fim de realinhar o papel e a importância do RN nessa reestruturação.

Apesar de todos os problemas verificados, por exemplo, em operações como a Lava Jato, com a Petrobras envolvida no ambiente de corrupção investigado pelo Ministério Público e pela Polícia, o setor de petróleo continua estratégico para o país, mesmo quando se leva em conta a redução das reservas e as novas iniciativas que estão sendo desenvolvidas no sentido de gerar o que se chama de energia limpa.

O seminário que ocorre nesta semana discutirá, segundo os organizadores, ações e proposições para a revitalização das atividades de petróleo em terra, principalmente dentro do contexto do Programa de Revitalização das Atividades de Exploração e Produção de Petróleo e Gás em Áreas Terrestres, uma iniciativa da Secretaria de Petróleo e Gás do Ministério das Minas e Energia. Deve reunir representantes do setor público e lideranças empresariais e de trabalhadores que atuam neste segmento.

Evidentemente que, como tantos outros, o setor de produção de óleo está vulnerável às oscilações de mercado, que não são poucas. Até por isso, é necessário antever o futuro do segmento e para onde apontam as alternativas. Como em diversos negócios, informação é fundamental para redirecionar caminhos ou para extrair da situação atual a melhor perspectiva. É importante para a economia potiguar que o setor de petróleo esteja não somente atento, mas pronto a readaptar-se. E que o estado claro, não sofra prejuízos.



**Artigo** Sheyla de Azevedo  
Jornalista • azevedo.sheyla@gmail.com

### Direito de ser

Minha avó aboiava dentro de casa. Isso mesmo. Era uma espécie de evocação de suas memórias. Uma forma de estar próxima do seu pai, irmãos e agregados que aboiavam para conduzir o gado pra dentro ou fora do curral, nos tempos em que ele vivia lá pelos lados da Fazenda Surrão, no semiárido da Paraíba. Minha avó se foi há 21 anos. E eu, que não tive a sorte de enxergar com seus olhos a infância no mato, guardo nas minhas memórias aquela voz afinada e um vibrato constante de um canto preenchido pela verdade infantil das vogais.

Há uma fase em que a direção dos gestos e pensamentos se aceleram em direção ao tempo ainda não vivido. Alguns dão o nome de ansiedade. Eu dou o nome de juventude. O mundo, para essas pessoas, e o que há no mundo está a um toque das mãos e a míseros três passos. No entanto, a cada real movimento dado, se instala um enorme vazio daquilo ainda não apreendido, vivido, mergulhado. É uma fase boa, pelas não ressacas, admito. De resto, prefiro essa sensação de que estou aqui e agora.

E se a poeira dos meus sapatos um dia virão do deserto do Saara não tem a menor influência sobre mim ou sobre minha decisão de tomar chá de hortelã perto da hora de dormir. Gosto desse horário porque é quando o chá se torna mais importante que a fantasia do que está por vir.

Assisti há pouco um vídeo da cantora Marina em que ela fala da passagem do tempo em sua vida e das coisas malucas que estão ocorrendo no mundo inteiro. Do surgimento de gente reacionária e da esperança de que para cada uma dessas aberrações, surge também alguém, ou vários movimentos LGBT, de mulheres, transgêneros e de negros. E que são extremamente importantes, porque abrem espaço para que as pessoas não só reclamem, mas reivindiquem, se coloquem no mundo. Ela acredita que para cada surgimento de tipos como bolsonaros e malafaias, "compensa" de um outro lado, porque surgem pessoas desses movimentos. Quase como uma resposta, uma reação. Ela não cita, mas eu o faço: pessoas como Laerte, Liniker, Gregório Duvivier e Lola Aro-novich me fazem compreender o recado da Marina.

Mas, o que ela fala sobre a passagem do tempo é que é bacana de ouvir e eu replico: "Quando eu fiz 50 foi libertador; quando vi que eu já tinha me construído e já tinha direito de ser tudo o que eu quisesse, sem dar tanta satisfação. Mas, sem arrogância. Aos 60 eu sinto que comecei a envelhecer, mas eu tô gostando. Jamais voltaria atrás no tempo. Eu tinha que ser exemplo pra tudo, eu não tenho que fazer isso. Acho que o importante é ter curiosidade e gostar da vida". Eis aí um recado que me representa e que eu divido com você, meu leitor.

rodaviva@novonoticias.com

# RODA VIVA

CASSIANO ARRUDA CÂMARA

## Respeito e tradição

Roda Viva volta a um velho problema de Natal, repetindo parte de um artigo publicado neste canto de página há seis anos, mas que continua absolutamente atual: esta brava e valorosa cidade do Natal está vivendo - de uns tempos para cá - um modismo capaz de ameaçar a sua história e suas tradições.

É a mania que se está criando de modificar os nomes de ruas e logradouros públicos ao arrepio da Lei, no embalo das vontades de algum burocrata de segundo ou terceiro escalão.

O Palácio Potengi, de uma hora para outra, virou Palácio da Cultura e depois foi rebaixado à Pinacoteca do Estado.

A centenária Praça Augusto Severo (justa homenagem a um pioneiro da aviação nascido no Rio Grande do Norte e tão desprestigiado ao ponto de ter perdido a condição de nome de Município e Ae-

roporto) pode se transformar em Largo do Teatro, ou Largo d. Bosco, de acordo com a vontade do freguês, até porque o Teatro está fechado já há um bom tempo.

A última vítima foi a Praça Gentil Ferreira, no bairro do Alecrim, durante muitos anos o mais procurado endereço para a realização dos grandes comícios, que transformou-se em Largo do Relógio.

A volúpia pela novidade não tem nenhuma base ideológica. A prova disso é a Praça Pedro Velho, que na época da 2ª Guerra atendia por "Pedro Velho Square", mas que continua chamada de "Praça Cívica" na comunicação dos chamados movimentos sociais que proclamam "Praça Cívica", nome determinado por um Comandante Militar na época da ditadura.

Nessa regra tem uma exceção. Honrosa exceção. Recentemente foi oferecido um bom



exemplo de como a comunidade pode reagir a esse tipo de mudança por conveniência, quando um projeto aprovado pela Câmara Municipal decidiu substituir o nome da tribo de índios que aqui viveram pelo de um respeitado jurista, merecedor de todas as homenagens, que ali havia morado.

Ainda são poucos os que se preocupam com as tradições, hábitos e costumes da população, sem que o assunto na sua globalidade tenha merecido a definição de uma política própria. Não havendo na Prefeitura um grupo para tratar deste

assunto, que poderia ter aproveitado uma ação desenvolvida com os Correios para disciplinar a numeração em algumas ruas e avenidas. Só quem morou numa "rua Projetada" é capaz de avaliar os problemas advindos dessa falta que levou - pelo menos numa rua em Lagoa Nova - a se homenagear um personagem de nossa nobreza que nunca existiu: o Barão de Cutimataú.

Bem que a Câmara Municipal poderia liderar um movimento, com a área cultural da Prefeitura e instituições culturais como a Instituto Histórico e Academia de Letras para estabelecer diretrizes e sugerir nomes esquecidos que ainda poderiam ajudar Natal com o próprio exemplo, começando pela organização de um banco de personagens que são merecedores da lembrança da cidade, pelo destaque que tiveram e importância na formação da cidade.

### Música experimental

A Universidade Federal promove, de hoje até sexta-feira, o Circuito de Música Eletrônica e Popular - trocas e meditações, numa promoção conjunta com a Universidade Federal da Bahia e Universidade Federal do Recôncavo da Bahia. O circuito acontece em Salvador, Cachoeira e Santo Amaro (terra de Caetano Veloso) realizando levantamentos sobre música experimental eletrônica e eletrificada.

### Dupla festa

O Governo do Estado promove hoje, de uma vez só, o Dia das Mães e a Páscoa para servidores e gestores públicos, numa cerimônia organizada pela Comissão Estadual de Qualidade de Vida e Saúde no Trabalho. O evento está programado para as 8h30 na Escola de Governo.

### Até a raiz

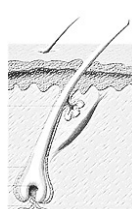

Do jornalista Jorge Bastos Moreno, na sua coluna n' O Globo: Depois que Mônica Moura revelou que até o cabeleireiro da ex-presidente



### "Não faremos caça as bruxas"

DO FUTURO PROCURADOR GERAL DA JUSTIÇA, EUDO LEITE, EM ENTREVISTA AO NOVO.

Dilma Rousseff passou a ser pago com dinheiro de propina, é possível dizer que a ex-presidente está comprometida até o último fio de cabelo com atos de corrupção. - Literalmente.

### Mais privatização

Além da CAERN, mais uma empresa estatal do Rio Grande do Norte entrou na mira do BNDES para ser privatizada. É a Potigás, onde o Estado detém 51% do capital e a Petrobras, 49%. Ela é uma das sete que o banco pretende passar pra frente, ampliando a capacidade de investimento e melhorando a situação de canalização de gás. Dos 167 municípios do RN, a Potigás está presente, apenas, em seis.

### Nosso conterrâneo

Realizando a verdadeira façanha de estar há mais de um ano sendo treinador de um mesmo time no futebol brasileiro, Eugênio Machado Souto, o Geninho, do ABC (além de levantar dois campeonatos estaduais), recebe hoje, no fim da tarde,

na Câmara Municipal, o título de Cidadão Honorário de Natal.

### Nem uma palavra

Na reunião realizada ontem pelo Governo para anunciar os números positivos do setor turístico, o assunto mais importante do segmento não mereceu uma só palavra: - a anunciada suspensão, em setembro/outubro, dos vôos regulares da única companhia internacional que serve Natal, a TAP, em razão de obras de manutenção no Aeroporto de São Gonçalo.

### História esquecida

Completa 48 anos, hoje, que perpetrou-se uma das maiores violências contra a democracia em Natal: a prisão - e cassação - do prefeito constitucional da cidade, jornalista Agnelo Alves, pelo Comandante da Guarnição Militar. Morto há quase três anos, Agnelo ainda não mereceu uma homenagem à altura do que representou. Mesmo o prefeito sendo filho dele.

### Pais & Filhos

Em Mossoró, o PSDB manteve uma tradição da política norte-rio-grandense, que é a união de pais e filhos. Para presidente do Diretório Municipal, elegeu Diego, o filho do empresário Tião Couto, que foi candidato a prefeito.

### Cinco anos de luta



Depois de cinco anos, a Intervet Cabugi conquistou o primeiro lugar no IBOPE na faixa do meio dia (12 hs/14hs), com a TV Ponta Negra conquistando uma façanha única em todo o Brasil. Na esteira do programa "Patrulha da Cidade" conseguiu deixar o jornalístico nacional da rede Globo - o Jornal Hoje - em segundo lugar. No sábado chegaram os novos números do IBOPE.

### Nova força

O Governo do Estado firmou contrato com a empresa RRK Empreendimentos, no valor de R\$ 664.404,34 para a conclusão das obras de restauração do prédio da Biblioteca Câmara Cascudo, que se acha sem funcionar há quase dez anos. Os recursos são do programa RN Sustentável, com recursos do Banco Mundial.

## ZUM ZUM ZUM

- Por conta do Dia Internacional dos Museus, o Museu Câmara Cascudo abre hoje uma programação que prossegue até domingo.
- Vendas do comércio em Natal no mês de março caíram 5,8% em relação a igual período do ano passado.

- Comemora-se, hoje, o Dia do Gari.
- Em Nova Iorque, o prefeito de São Paulo, João Dória, recebe, hoje, o título de Homem do Ano.
- O Cardeal do Rio, d. Orani Tempesta, estará hoje em Natal para participar do Encontro Nacional de Marketing Católico.

- No domingo - dia das mães - o RN atingiu a marca dos 900 homicídios em 2017.
- Regulamentação da Vaquejada obteve 366 votos no primeiro turno na Câmara Federal.
- Publicidade de Luto: Morreu ontem, em São Paulo, José

Zaragoza, o Z da legendária DPZ, aos 86 anos.

- A primeira regata esportiva em Natal foi realizada há exatos 110 anos, no estuário do rio Potengi.
- O Centro Náutico Potengi continua vivo. Dia 27 faz eleição para sua nova diretoria.



**Antecipe a carteira de recebíveis da sua construtora do melhor jeito: com a CHB.**

Ganhe mais agilidade na captação de recursos e antecipe os recebíveis dos seus empreendimentos. A CHB oferece crédito para construtoras que necessitam de agilidade na captação de recursos ou desejam melhorar o fluxo de caixa.

- Atendimento local.
- Ganhe mais agilidade na captação de recursos.
- Melhor o fluxo de caixa da sua empresa.



COMPANHIA HIPOTECÁRIA BRASILEIRA

**4009.4800**  
www.chbcredito.com.br

# Cena Urbana

Vicente Serejo

Jornalista • vicenteserejo@novonoticias.com  
novonoticias.com/blogs/sredator

“Não sou candidato a presidente da república, mas também não deixarei de me dedicar à transformação do país”  
**Luciano Huck**



## Até onde?

As pesquisas ainda não mediram, e se medissem hoje provavelmente seria muito cedo, os efeitos corrosivos da Operação Lava Jato no Rio Grande do Norte. Em termos práticos, tirou do Estado o ministério do turismo que estava nas mãos do ex-deputado Henrique Alves, até riscou a pele dos senadores José Agripino, Garibaldi Filho e deputados federais, e, recentemente, gravou o ex-governador Fernando Freire, a rigor já um condenado e preso, posto fora da vida pública.

Até agora, os estragos foram pequenos e o único sentenciado em definitivo paga por atos cometidos como governador e não por envolvimento com a Lava Jato, mas não significa dizer ou imaginar que eles existirão. O marketing eleitoral é uma guerrilha na qual a suspeição vale muito mais por ser negativa e não por ser uma verdade comprovada. O valor testemunhal da notícia de jornal ganha materialidade e salta da tela da tevê como se fosse um soco no rosto do adversário.

Aliás, exatamente por não ser uma guerra convencional,



mas uma guerrilha, o marketing eleitoral é movido no sentido de construir a imagem de um candidato sobre os outros, mas antes é preciso destruir os adversários. Nesse sentido, ser personagem da Lava Jato, mesmo no papel apenas de citado, corre o risco de entrar na galeria das fortes rejeições da classe média, por ser o vetor mais determinante na formação das correntes negativas de um processo de opinião pública.

Mais ainda se considerado o fato da próxima eleição ser a primeira submetida ao fogo da Lava Jato diante do qual os políticos e os marqueteiros ainda não podem avaliar os seus efeitos e sequelas. É nesse campo, mais experimental do que feito de certezas, que o país disputará o voto popular. Aquilo que não foi muito bem explicado, com um mínimo de plausibilidade, poderá acabar ferindo de morte um candidato, pela força dura e

incontrolável da velha difamação difusa.

É bom não esquecer que essa força da difamação difusa - sem autoria explícita que possa ser contestada objetivamente - encontrou nas redes sociais uma veiculação muito mais eficiente do que no jornal, rádio e tevê. Com um efeito multiplicador e de uma rapidez acima de quaisquer previsões, o que aponta para uma revalorização do papel da área jurídica submetida a campanhas de curtíssima duração realizada na faixa média de 45 dias de veiculação da propaganda eleitoral.

Some-se a tudo, e como complexidade à parte da Lava Jato, uma inescapável escassez de recursos financeiros, consequência do escândalo. Quem sabe o único efeito positivo, se é que vai contribuir para a revalorização da vocação política. Se não contribuir, o Brasil cairá no caldeirão de Luciano Huck que até o ex-presidente Fernando Henrique Cardoso, um doutor em ciência política, cometeu a ousadia absurda de apontar como um símbolo do novo entre seus tucanos.

## Conecte-se

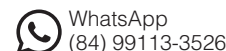

cartas@novonoticias.com  
novonoticias.com

@NovoJornalRN  
facebook.com/novojornalrn

O leitor pode fazer a sua denúncia neste espaço enviando fotografias

## Pedagogia do Seicho-No-Ie: Como desenvolver os dons naturais das crianças

Se queremos desenvolver os dons naturais das crianças, devemos empregar o máximo de esforço para estimulá-los e cultivá-los, fazendo-os vir à tona na fase em que eles estiverem prestes a se manifestar de modo espontâneo. Este método equivale a aplicar, no campo educacional, o “modus vivendi que vivifica o agora”, já estabelecido nos objetivos da Seicho-No-Ie. Todos os senhores pais, assim como tutores e educadores, devem estar focados nos talentos que estão se manifestando no “agora” da vida das crianças. Entendemos que, no agora, se encontra a sagrada chave para a realização de todas as coisas de importante nesta existência. Se viermos a reprimir as ideias ou energias que estão querendo se manifestar, elas poderão sofrer um processo de sufocação. Assim, se reprimirmos a potencialidade que se encontra prestes a se manifestar na alma das crianças, teremos que fazer um esforço enorme para que elas possam emergir. Apesar de todo o esforço, o resultado não será compensador e as crianças sofrerão tremendos prejuízos em seus desenvolvimentos e progressos mentais. O grande segredo para se educar crianças encontra-se em estimular seus dons naturais na exata hora em que eles estão prestes a se manifestar.

Normalmente as crianças começam a conhecer o mundo através de sensações táteis. Assim sendo, os primeiros fatores que lhes permitem despertar a inteligência e desenvolver a mente são as sensações que lhes vem através dos órgãos dos sentidos.

Proceder de modo natural sem se vincular a qualquer teoria, indo além de quaisquer especulações da mente humana tais como “afirmar que é preciso proceder deste ou daquele modo” é o modo mais sublime de proceder. Algum adulto que consegue viver dessa forma é verdadeiramente um mestre na arte de viver; é uma pessoa que podemos dizer que alcançou a própria iluminação.

Esta é a verdadeira sabedoria inata que todo homem traz consigo e que precisa ser desenvolvida desde criança, quando se expressa no mundo natural do “agora”.

**José de Anchieta Cavalcanti**  
(joselito@supercabo.com.br)  
Via email

## PALCO

**RECORDE** - Até quando as autoridades do Rio Grande do Norte, e não apenas o governo, vão fechar os olhos ou cobrirem com o manto da omissão recorde de violência a que hoje está submetido seu povo?

**NÚMERO** - Em 135 dias, de primeiro de março a quinze de maio, o Estado registra novecentos homicídios, ou seja, novecentas vítimas fatais da violência, fora alguns milhares de assaltos em todo Estado.

**ESCALADA** - Ou o governo assume a postura catalizadora decretando estado de emergência, paralisando as obras não essenciais e canaliza recursos extraordinários ou as consequências serão imprevisíveis.

**RISCO** - Ação que não pode ser assistida pelos outros poderes e as instituições militares civis estaduais e federais. Se não houver já uma ação forte e conjunta o Estado vai acabar governado pelo medo.

**ANOTEM** - A Caern sabe que não basta misturar as águas dos diversos mananciais para garantir a qualidade da água de Natal. O sistema urbano de abastecimento precisa, com urgência, ser redimensionado.

**RISCO** - Não seria bom para o governo sanear Natal e enfrentar uma crise no sistema de abastecimento. Seria correr o risco de um desgaste muito grande que já não acontece na cidade há boas décadas.

**ARQUIPÉLAGO** - A Folha de S. Paulo abriu duas páginas para a reportagem sobre os rochedos de São Pedro e São Paulo, assinada por Naief Haddad e Marcus Leoni, considerado a área mais territorial do Brasil.

**UFRN** - O tema não é novo. O biólogo Jorge Lins e o historiador Raimundo Arrais, ambos professores da UFRN, integraram a equipe que instalou o laboratório, documentou e estudou os dois rochedos.

**EXEMPLO** - Em formato grande e policromia o ‘Arquipélago de São Pedro e São Paulo, o Brasil no meio do Atlântico’, foi notícia nesta Cena Urbana ao ser lançado com apresentação de Raimundo Arrais.

**TRANS** - O presidente Michel Temer tem um problema na agenda de aprovação da reforma previdenciária em fase de debate: definir como ficará o tempo de serviços dos transexuais pela nova legislação.

**SE...** - Na aprovação final o transexual foi considerado mulher, para efeito da previdência, terá a idade mínima de 62 anos. Se for definido legalmente como homem será 65 anos. Eis a grande questão.

**ESTILO** - Da República: Sérgio Bermudes, o sócio da mulher do ministro Gilmar Mendes no escritório de advocacia em Brasília acusa Rodrigo Janot, procurador da República, de inescrupuloso e leviano.

## CAMARIM

### Π-SINAIS

Queima por baixo como fogo de coivara, na lenha dos desgostos, o dissabor de alguns deputados diante das dificuldades que enfrentam na liberação dos recursos de suas emendas parlamentares.

### Π-CLASSES

Mesmo com sua inegável experiência parlamentar, o hoje governador Robinson Faria com mais de vinte anos de deputado e de presidir a Assembleia, não evita a divisão de eleitos e não eleitos.

### Π-OU...

Enquanto os poucos deputados mais próximos conseguem liberar as emendas com rapidez, há os que esbarram no muro da secretaria de planejamento que só libera se autorizada pelo governador.

### Π-EFEITO

A distribuição preferencial de prestígio seria natural no jogo político se pelo menos treze votos não fossem, e são, essenciais à maioria dos 24 deputados, garantidora da tal da governabilidade.

**NOVO**  
Pra você, do seu jeito

**ANJ** ASSOCIAÇÃO NACIONAL DE JORNALISTAS

**IVZ** INSTITUTO VIGILÂNCIA DE ZONAS

Diretor geral Fernando Laudares. Executivo de administração e finanças Manuel Micó. Conselheiro de relacionamento com comunidades e marcas Carlos Magno Araújo. Executiva de negócios Karina Mandel. Executivo de conteúdo e engajamento com a audiência Everton Dantas. Executivo de inovação digital e experiência do usuário Paulo Moreira.  
WhatsApp: (84) 99113-3526. Fones (84) 3342-0369 / 3342-0358 / 3342-0380. redacao@novonoticias.com / pauta@novonoticias.com / comercial@novonoticias.com / assinatura@novonoticias.com. Para assinar (84) 3342-0374. Av. Hermes da Fonseca, 384 - Petrópolis - CEP 59020-000, Natal-RN.

IV - É livre a manifestação do pensamento, sendo vedado o anonimato. (Constituição Federal - Artigo 5º). Os artigos assinados por colaboradores são de responsabilidade dos autores e não refletem necessariamente a opinião do NOVO JORNAL. O jornal não pode ser responsabilizado pelas informações usadas nestes textos ou por prejuízos de qualquer natureza em decorrência do uso ou da divulgação dessas informações.

## Quem paga a conta

Falamos sobre quem manda no estado (o poder econômico, que compra a cumplicidade de políticos, governantes, agentes do governo e mídia) e sobre quem manda no mundo (quase sempre homens sem escrúpulos e sem responsabilidade, na visão incontestável de Albert Einstein em sua carta a Freud), mas isso estaria incompleto em nos referirmos ao custo dessa apropriação. No espaço modesto de uma coluna de jornal, não há muito a fazer senão ir direto à questão: quem paga a conta?

Como diz uma velha expressão americana, popularizada nos anos 1970 pelo monetarista Milton Friedman, ao usá-la como título de um livro, “não existe almoço grátis”. Alguém sempre paga a conta. Os defensores da liberdade de mercado irrestrita e do estado mínimo, utilizam o adágio para combater o provimento de serviços subsidiados à população e os programas sociais de distribuição de renda, os quais, por essa ótica, acabam onerando indevidamente os demais segmentos da sociedade, gerando dívida estatal, mais inflação e, no final, crise na economia conforme o modelo monetário.

OK. Mas o que dizer quando os recursos do estado são desviados para salvar bancos e grupos econômicos da falência, perdoar sonegadores de impostos, oferecer condições especiais a grupos monopolistas, conceder salários abusivos e condições de trabalho privilegiadas a servidores “nobres” em detrimento da “plebe” trabalhadora ou simplesmente são dilapidados pela corrupção ativa e passiva que permeia todo o sistema político, os partidos e setores poderosos da burocracia no Executivo, Legislativo e Judiciário?

Quem paga esse banquete permanente e perdulário? Na maioria, quase totalidade dos países - e de um jeito escandaloso e iníquo no Brasil! -, essa é uma conta paga pelo povo, aqui entendido como a grande massa de assalariados ou autônomos desorganizados, os desempregados, os miseráveis e todos sem poder de pressão sobre os que decidem pela sociedade.

Segundo dados da organização britânica Oxfam, 1% da população mundial (menos de 70 mil pessoas) detém metade da riqueza disponível no planeta. Mais de 7 bilhões de pessoas dividem o resto, aí incluídos 2 bilhões que vivem abaixo da linha de pobreza. No Brasil, apenas 0,9% da população concentra 60% da riqueza nacional. E, no entanto, é essa imensa maioria excluída que é convidada a pagar a conta e a pagar mais cada vez que um resfriado na economia ameaça o ganho da minoria.

No Brasil que acaba de cortar direitos trabalhistas e deve restringir ainda mais o ganho dos aposentados comuns, o governo acaba de perdoar uma dívida de 25 bilhões em impostos do Banco Itaú, pretende anistiar produtores rurais que sonegaram o pagamento do Funrural, indispensável à aposentadoria do homem do campo, e no parlamento grandes empresas negociam vantagens em licitações.

Certamente tudo será votado e aprovado, pois quem vai pagar a conta não consegue impor sua voz. Juízes, promotores, políticos, auditores, militares... a elite burocrática está salva. Que importa o resto? Que a “plebe” sem voz pague o almoço outra vez.

**novo.**  
novo.jornal.jor.br

**Estamos no ar!**

NOVO CONCEITO,  
NOVO DESIGN,  
NOVO NOVO.

Confira seu novo portal,  
e dê sua opinião, elogio ou sugestão  
através das nossas redes sociais!

## NOVOWhats

O NOVOWhats publica as histórias que os nossos leitores enviam através do WhatsApp

Cadastre-se: (84) 99113-3526



## Complexo de inferioridade tributária

Este é o sentimento encontrado com muita frequência nas administrações municipais, onde mais das vezes não são nem os Prefeitos Municipais que demonstram temor pelo desgaste político que a cobrança dos tributos possa causar, mas de servidores, ocupantes de cargos de provimento efetivo ou em comissão. Alguns, que não são poucos, graduados ou graduandos em Cursos de Direito, Contabilidade, Economia e Administração, dentre outros.

A este comportamento é possível atribuir um complexo de inferioridade tributária, pois outra coisa não faz senão negar a autonomia e isonomia jurídica e política dos Municípios em face da União, dos Estados e do Distrito Federal, todos autorizados pela Constituição Federal e pelas normas infraconstitucionais, destacadamente pela Lei de Responsabilidade Fiscal, a instituir, prever e efetivamente arrecadar os tributos de sua competência (impostos, taxas e contribuições).

E não se diga que as pessoas físicas e jurídicas não têm condições de pagar os tributos a que estão sujeitos. De vez que - tomando o exemplo dos tributos de competência municipal - se alguém está sujeito a pagar o IPTU (Imposto Sobre a Propriedade Predial e Territorial Urbana) é porque ele tem a propriedade de um prédio residencial ou comercial ou mesmo de um terreno que - salvo o caso de herança - foi adquirido com renda do trabalho ou do capital. Se alguém está sujeito a pagar o ISSQN (Imposto Sobre Serviços de Qualquer Natureza) é porque ganha ele da prestação de algum serviço, e assim por diante.

O mesmo é de se dizer da cobrança de taxa de licença ou alvará que só é feita de quem tem uma atividade industrial, comercial, de serviços e agropecuária. Assim como da taxa de coleta de lixo que só é cobrada porque as pessoas físicas e jurídicas produzem lixo e Prefeitura Municipal tem que gastar para prestar o serviço de coleta de lixo. Como também da contribuição para o custeio do serviço de iluminação pública cuja cobrança é feita de quem é consumidor residencial, comercial ou industrial de energia elétrica.

Daí porque não há razão para temer a cobrança dos tributos municipais, pois eles só existem porque as Constituições Federal e Estadual, a Lei Orgânica do Município e a Lei de Responsabilidade Fiscal exigem. E ainda porque há a necessidade de arrecadação municipal para a prestação de serviços públicos e de fiscalização tendo em vista o bem-estar da coletividade. Claro que a cobrança tem que ser feita conforme determina o Código Tributário do Município que deve ser aprovado pela Câmara Municipal e considerando as normas e os princípios da ordem jurídica nacional.

**Alcimar de Almeida Silva**

Via NOVOWhats



## Cadastre-se:

Você já conhece o NOVO-Whats? Ele é uma ferramenta rápida e eficiente no recebimento e envio de informações. Através dele, você tem acesso a três boletins de notícias com os destaques do momento, tanto do Brasil quanto do mundo. Além disso, você também tem a sua disposição um canal rápido para fazer denúncias, sugerir pautas e muito mais. Se você tem aquela denúncia para fazer e não sabe a quem recorrer, o NOVOWhats dá espaço para sua reclamação e te ajuda a divulgar o seu problema no boletim do 12h. Se você gosta de ficar por dentro das últimas do trânsito, o boletim da noite é o ideal para você, pois além de um resumo de notícias, ele também oferece um super radar do trânsito. Gostou? Adiciona a gente pelo 9 9113 3526 e aproveite!

## Jornal de Armando Negreiros

Médico | aafnegreiros@gmail.com



## Afirmações verdadeiras... nem tanto!

No momento em que o noticiário só fala de corrupção, malversação do dinheiro público, prisão de cinco Conselheiros do Tribunal de Contas - que não é Tribunal, mas é de Contas - do estado do Rio de Janeiro e outras desonestidades chocantes, só nos resta procurar outros assuntos para não entrar em depressão profunda. O pior é que os escândalos se repetem teimosamente. O anterior não serve de lição para o próximo. Quando o Fernando Collor foi cassado eu pensei que seria um exemplo para os demais políticos. Debalde, como se dizia antigamente. Vieram o mensalão, o petrolão, o BNDES queimando dinheiro nosso financiando porto em Cuba e outras obras gigantescas na Venezuela e em países africanos... Como diria seu Rafael, é uma tristeza!

Finalmente o Luiz Cara de Pau Inácio Lula da Silva foi interrogado. Não sabe nem sabia de nada, coitado... Para desanuviar vou começar contando uma história de Lula durante uma de suas campanhas para presidência. Entrou numa casa bem humilde do interior nordestino e começou a conversar com os donos. Lá para as tantas a mulher grita, chamando o filho de doze anos: - Luiz Inácio, Luiz Inácio, vá estudar, pare de aperrear seu irmão mais novo! Lula, emocionado, pergunta: - Vocês colocaram o nome de Luiz Inácio em homenagem ao político Lula? Não, meu senhor (eles não sabiam que o visitante era Lula) o nome desse menino é Fernando Henrique, mas de uns tempos para cá ele danou-se a roubar, parou de estudar, mente o tempo todo, então nós passamos a chama-lo de Luiz Inácio...

Agora algumas afirmações quase verdadeiras e no final uma tirada de Zé Simão e mais uma história em que o protagonista é Lula.

- No Havai, todas as sandálias são havaianas.
- A primeira missa do Brasil foi o maior programa de índio.
- Mulher grávida reclama de barriga cheia.
- Os filósofos têm um problema para cada solução.
- Lixo - coisas que jogamos fora. Coisas - lixo que guardamos.
- Herói é o covarde que não teve tempo de fugir.
- Pinte os cabelos de preto para encontros amorosos e de branco para encontros de negócio.
- Relógio que atrasa não adianta.
- Nasci careca, pelado e sem dente. O que vier é lucro.
- Um chato nunca perde o seu tempo. Perde o dos outros.
- Não brinque com fogo, pois ele não sabe brincar.
- Uma celebridade é alguém que trabalha duro muito tempo para se tornar conhecida. Depois passa a usar óculos escuros para não ser reconhecida.

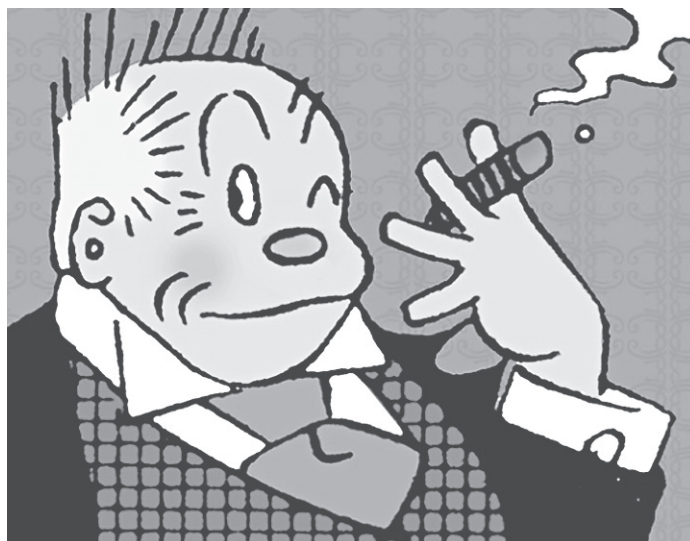

- Você está velho quando achar que antigamente era melhor.
- Canela: dispositivo para achar móveis no escuro.
- Amigo é alguém que tem os mesmos inimigos que você.
- A fé move montanhas. Os ecologistas são contra.
- Ser canhoto é muito fácil, difícil é ser direito.
- Quando não restar mais nenhuma opção, leia o manual.
- Evite acidentes. Faça de propósito.
- Quando era menor pensava que dinheiro era a coisa mais importante do mundo. Hoje, tenho certeza.
- Você sabe que está ficando velho quando as velas custam mais caro que o bolo.
- A primeira amnésia a gente nunca esquece.
- A vantagem de ter péssima memória é divertir-se muitas vezes com a mesma coisa boa como se fosse a primeira vez.
- Não existem ateus numa pane de avião.
- No avião o medo é sempre passageiro.

De Zé Simão na Folha de São Paulo, há algum tempo - Três grandes notícias abalam o planeta: Primeiro: Masturbação evita câncer da próstata. Ou seja, mãos à obra! Ops, mãos à obra! Então, quando você se tranca no banheiro com a 'Playboy', não é mais masturbação, é manutenção! Depois saiu esta: "Pizza evita câncer de estômago." E agora a mais nova: "Cerveja faz bem aos ossos". Nunca foi tão fácil cuidar da saúde: punheta, pizza e cerveja! Falta só falar que TV faz bem pra vista!! Já imaginou: sentado num sofá, batendo uma punheta, comendo pizza, tomando uma gelada e vendo filme pornô. Pra que academia?

O encontro de Confúcio com Lula - Lula morreu e, pasmem, foi para o Céu. Chegando lá, após breve entrevista, São Pedro recomendou que ele ficasse quinze dias na ala dos filósofos, para aprimorar sua cultura. No dia seguinte, preocupado com a decisão que tinha tomado, São Pedro foi até a ala dos filósofos e pela fresta da janela surpreendeu Confúcio conversando com Lula:

- Quantas vezes vou ter de repetir, Sr. Luiz Inácio? - dizia o grande filósofo, irritado:
- Epístola não é a mulher do apóstolo; Eucaristia não é o aumento do custo de vida; Encíclica não é bicicleta de uma roda só; Ano Santo não é o cu do Papa; Quem tem parte com o diabo não é diabético; Quem trabalha na Nasa não é nazista; Jesus Cristo morreu na Galiléia e não de gonorréia; E meu nome é Confúcio! Pafúncio é a puta que o pariu, companheiro!!!
- Hasta martes!

## Senhor leitor

O melhor do que acontece nos nossos canais digitais, você vê aqui

## DESTAQUES



Que tal assistir o show do incrível do Oswaldo Montenegro totalmente de graça? Isso mesmo. O NOVO está com um sorteio bem bacana no Instagram (@NovoJornalRN). Acesse e participe!

## +LIDAS



RN terá seis jogadores na Série A: saiba quem são:



Olavo tinha razão:



Criança é baleada no peito para impedir que mãe fosse morta por ex-marido:

## NOVO CLIQUE



CAMINHO DA BR-304 A  
IELMO MARINHO, NO AGRESTE.

# Economia cresce 1,12% no 1º trimestre, após dois anos

É o primeiro crescimento para qualquer trimestre desde os últimos três meses de 2014, de acordo com o indicador do Banco Central que mede a atividade econômica no Brasil

Influenciado pela expectativa de safra agrícola recorde, o indicador do Banco Central que mede a atividade econômica cresceu 1,12% no primeiro trimestre em relação aos três últimos meses do ano passado, mostram dados divulgados ontem.

É o primeiro crescimento para qualquer trimestre desde os últimos três meses de 2014, quando o IBC-br subiu 0,21%.

Em março, porém, o indicador caiu 0,44% na comparação com fevereiro -o ministro da Fazenda, Henrique Meirelles, já havia afirmado que o movimento era esperado para o período. Em fevereiro, o indicador cresceu 1,37% em relação ao mês anterior, acima do que era esperado pelo mercado. Em janeiro, houve alta de 0,36% na comparação com dezembro de 2016.

Conhecido como IBC-Br, o índice incorpora projeções para serviços, comércio, indústria e agropecuária, bem como o impacto dos impostos sobre os produtos.

O IBGE está esperando uma safra de grãos mais de 26% maior do que a do ano passado, expectativa que foi revisada para cima diversas vezes. Esse foi o principal determinante no crescimento do trimestre.

Além disso, no início do mês passado o IBGE alterou sua metodologia para as pesquisas de comércio e serviços para medir a atividade com mais precisão, o que teve impacto positivo nos dados.

A mudança ocorreu porque o peso da amostra das empresas que participam das pesquisas do IBGE foi redistribuído. Em vez de seguir usando como referência para essa base o ano de 2011, o instituto atualizou os dados para 2014.

A avaliação de economistas é que, após longo período de crise, a atividade começa a se estabilizar, com recuperação em alguns segmentos.

## INFLAÇÃO

O mercado financeiro reduziu a projeção para a inflação este ano pela décima vez seguida. A estimativa para o



JONAS OLIVEIRA / ANPR

// Safra agrícola recorde prevista para este ano influencia crescimento da economia

IPCA (Índice Nacional de Preços ao Consumidor Amplo) passou de 4,01% para 3,93%, de acordo com o boletim Focus, uma publicação elaborada todas as semanas, pelo Banco Central, e divulgada às segundas-feiras. As informações são da Agência Brasil.

A projeção para a inflação este ano está abaixo do centro da meta, que é de 4,5%. A meta tem ainda limite inferior de 3% e superior de 6%. Para

2018, a estimativa caiu 4,39% para 4,36%.

A projeção de instituições financeiras para o crescimento da economia (o PIB -soma de todas as riquezas produzidas pelo país-) este ano foi ajustada de 0,47% para 0,50%. Para o próximo ano, a estimativa permanece em 2,50%.

Para as instituições financeiras, a taxa básica de juros, a Selic, encerrará 2017 e 2018 em 8,5% ao ano.

Atualmente, a Selic está em 11,25% ao ano. A Selic é um dos instrumentos usados para influenciar a atividade econômica e a inflação. Quando o Copom aumenta a Selic, a meta é conter a demanda aquecida, e isso gera reflexos nos preços porque os juros mais altos encarecem o crédito e estimulam a poupança.

Já quando o Copom diminui os juros básicos, a tendência é que o crédito fique mais

barato, com incentivo à produção e ao consumo, reduzindo o controle sobre a inflação.

As vendas na semana do Dia das Mães cresceram 2% neste ano, segundo o indicador de Atividade do Comércio, da empresa de consultoria Sersa Experian. A avaliação foi feita no período de 8 a 15 de maio, em relação a período equivalente de 2016, quando houve queda de 8,4% nas vendas. O resultado deste ano é o primeiro com variação positiva desde 2014.

Para economistas da Sersa Experian, o crescimento é explicado pela redução da inflação, a queda dos juros e a entrada dos recursos do Fundo de Garantia do Tempo de Serviço (FGTS) na economia.

Também houve melhora de 1% nas vendas relativas ao fim de semana do Dia das Mães (12 a 14 de maio), na comparação com as datas relativas ao ano passado. O indicador apurou ainda os resultados da cidade de São Paulo, onde as vendas cresceram 3,3% na semana da data comemorativa.



Violência contra a mulher é crime. Denuncie.

PORTAL DA MULHER POTIGUAR

Disque Denúncia

0800 281 2336

mulherpotiguar.rn.gov.br

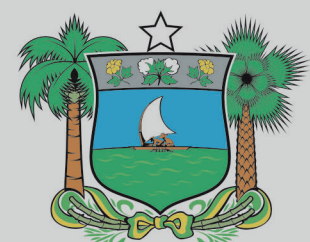

GOVERNO DO RIO GRANDE DO NORTE

Secretaria de Políticas Públicas para as Mulheres do RN - SPM

# Turismo internacional cresce 12% no RN em 2016

**Crescimento de** turistas estrangeiros em terras potiguares supera a média nacional, que ficou em 4,3%; Nordeste registra perda de 7,25% de visitantes



Igor Jácome  
Do NOVO

O turismo internacional em terras potiguares registrou crescimento de 12% no ano passado, em relação a 2015, de acordo com dados divulgados pelo Governo do Estado ontem (15). As informações foram apresentadas durante reunião realizada com empresários e representantes do setor para tratar dos investimentos na divulgação e estruturação do destino.

O aumento foi maior que a média nacional, de 4,3%. Em relação aos demais estados do Nordeste, o resultado é ainda mais significativo: a região registrou perdas de 7,25% de um ano para o outro e o Rio Grande do Norte foi o único que cresceu.

Mais de 30,4 mil estrangeiros desembarcaram por aqui, contra 27 mil no ano anterior. Os levantamentos foram feitos com base nos registros do Ministério do Turismo e da Polícia Federal.

Para o Governo do Estado, o resultado é fruto de investimentos realizados por meio do programa Governo Cidadão – o antigo RN Sustentável. Diante de um contrato com o Banco Mundial, o estado prevê investir R\$ 100 milhões em ações voltadas para o Turismo. De acordo com as informações apresentadas pela Secretaria de Turismo, mais de R\$ 62 milhões já foram usados, desde 2015, ou estão em fase de contratação. Os recursos são aplicados em projetos de obras estruturantes, divulgação do destino, eventos nacionais e internacionais, elaboração de planos estratégicos, entre outros.

Um bom resultado, na visão do secretário de Turismo, Ruy Pereira Gaspar, é o avan-



// Ruy Pereira Gaspar, secretário estadual de Turismo, ressalta avanço da quantidade de argentinos visitando o estado

**“Fortalecer a cadeia do turismo tem sido uma das metas principais da nossa gestão. No mês de março fomos o único estado que cresceu no setor de comércio e serviços. Isso aconteceu em razão do turismo”**

Robinson Faria  
Governador do Estado

ço da quantidade de argentinos visitando o estado. Em 2015, 2,7 mil hermanos desembarcaram no Rio Grande do Norte. Em 2016, foram 6.696 - crescimento de 148%. Os dados da Polícia Federal são limitados aos estrangeiros que fizeram imigração no aeroporto de São Gonçalo do Amarante. “Muitos turistas passam pela imigração em São Paulo ou outros estados, antes de virem para cá. Também é um número significativo”, considera Gaspar. Dessa forma, os vizinhos superaram os turistas portugueses, italianos, espanhóis e franceses.

Para ele, as razões do crescimento argentino são o surgimento do voo direto entre Natal e Buenos Aires, realizado pela Gol e conseguido através de incentivos como a redução do ICMS sobre o combustível de aviação (QAV). Outro destaque para ele foram os investimentos em feiras inter-

nacionais e na divulgação nos demais polos turísticos potiguares, para além dos mais conhecidos, como Natal e Pipa. “Pela primeira vez está sendo feito esse tipo de divulgação”, considerou.

“Fortalecer a cadeia do turismo tem sido uma das metas principais da nossa gestão”, declarou o governador Robinson Faria, que considera o setor um dos principais pilares econômicos do estado. Ele ressaltou que a cadeia envolve 50 setores econômicos diferentes. “No mês de março fomos o único estado que cresceu no setor de comércio e serviços. Isso aconteceu em razão do turismo. Essas ações têm ajudado a manter o turismo permanente no nosso estado”, acrescentou.

O secretário extraordinário para Gestão de Projetos, Wagner Araújo, que é responsável pela gestão do programa Governo Cidadão, explicou que o governo terá cerca de 20

anos para pagar o empréstimo do Banco Mundial. Os investimentos serão feitos na melhoria da infraestrutura dos atrativos turísticos e a “qualificação e requalificação” desses atrativos. “O turismo pode ser a nossa grande salvação econômica e social, assim como se tornou solução para países como Espanha e Cuba”, apontou.

Ele apontou que o estado deve buscar aproveitar melhor os atrativos do interior do estado e reestruturar seus bens culturais, com o objetivo de que os turistas usufruam mais das potencialidades e, em contrapartida, deixem mais recursos aqui. “O turista vem e passa quatro dias aproveitando céu e mar. Se reabilitarmos os atrativos culturais, ele pode passar mais tempo, visitando nossos museus, teatros, a Fortaleza dos Reis Magos. A previsão é destinar R\$ 30 milhões do programa para isso, para reestruturar esses bens”, concluiu.

## Turismo depende de promoção contínua, defende ABIH

O presidente da Associação Brasileira da Indústria de Hotéis (ABIH) no Rio Grande do Norte, José Odécio, defendeu que apesar de o setor privado fazer seu papel na divulgação do destino turístico potiguar, cabe ao estado agir institucionalmente para atrair investimentos. Ele ressaltou que esse trabalho deve ser contínuo. “É imprescindível que haja investimento na promoção do destino. Se não tiver uma política de estado, o resultado acontece em um momento, mas cai em seguida. O que elogio é a programação de investimento ao longo dos anos, mantendo o destino em destaque”, considerou o empresário.

O hoteleiro apontou que havendo continuidade, a cadeia vai manter a ocupação dos leitos “sempre no nível aceitável”. “Temos vários competidores no Brasil. Temos que estar atentos aos movimentos deles. Trazer turista é difícil e custa investimento. Se não fizermos, outros farão”, considerou.

Questionado se os investimentos apontados pelo governo já refletiam diretamente na cadeia, Odécio considerou que, embora a crise econômica tenha resultado na redução da malha aérea potiguar e causado recessão profunda, a taxa de ocupação dos hotéis está em um nível “aceitável”. Ele ressaltou que a hotelaria também precisou baixar seu preço, “mas estamos confiantes que sairemos da crise com mais facilidade”, pontuou.

A taxa média de ocupação, de acordo com ele, está em 60%, o que é muito bom para o período do ano. Com a tarifa média mais baixa, com descontos superiores a 20%, ele considera que os hotéis conseguem manter a operação, reduzindo a quase zero o resultado líquido.

## DIVULGAÇÃO

Dando continuidade à divulgação do Rio Grande do Norte, o governo e a Emprotur farão um evento em três cidades argentinas (Córdova, Santa Fé e Rosário), além das capitais do Chile e do Uruguai, Santiago e Montevideu. De acordo com a presidente da Emprotur, Ana Costa, a ideia é focar na América do Sul. “Todo o trade turístico está participando. Mais de 30 hoteleiros e receptivos. A gente vai se reunir também com empresas aéreas que atuam nessa região e espera conseguir um novo voo da América do Sul”, apontou.

A sub-secretária de Turismo, Solange Portela, ressaltou a criação de plano de marketing estratégico do estado e em projetos de regionalização do turismo, como vai acontecer em Monte das Gameleiras, Serra de São Bento e Passa e Fica. Uma empresa foi contratada para atuar 18 meses na região, trabalhando com a comunidade e empresários locais para incluir os municípios na rota do turismo potiguar.

“Para o destino turístico ser bom, precisa ser bom para seus habitantes. É preciso trabalhar de maneira integrada e o objetivo do projeto será justamente esse”, explicou.

## Governo estima prejuízo de R\$ 15 milhões em fechamento noturno do aeroporto

Apesar dos bons resultados obtidos no ano passado, o governo teme os impactos da obra que será realizada a partir de setembro na pista principal do Aeroporto de São Gonçalo do Amarante sobre a atração de turistas estrangeiros. Por causa das obras os voos noturnos serão suspensos – entre eles o da TAP, que vem de Portugal e é a única ligação direta do estado com a Europa. Outro voo prejudicado é o da Gol, que opera para a Argentina.

De acordo com o secretário Ruy Gaspar, é possível estimar perdas de cerca de R\$ 15 milhões para o período de fechamento do terminal. Ele calcula o valor com base na quantidade média de passageiros que ocupam as aeronaves que chegam semanalmente à capital potiguar. “É muito triste que isso ocorra em um momento em que estamos crescendo tão fortemente. Poderá inclusive impactar nos nossos resultados do próximo ano”, lamentou.

Embora tenha lembrado



// Voo da Gol para a Argentina podem ser suspensos por causa das obras na pista do aeroporto

que o aeroporto pertence à iniciativa privada, o governador Robinson Faria disse que irá se reunir com o presidente da Inframérica, Daniel Ketchibachian, que vem a Natal para discutir a situação do terminal.

O governador não soube precisar se o encontro ocorreria nesta terça (16) ou na quarta-feira (17), porque vai depender da agenda do executivo. “Vamos conversar para ver se existe alguma solução, se exist-

te um plano ‘B’. Quero ouvir dele e saber se o estado pode ajudar de alguma forma”, disse.

Quando o assunto é aviação, o governo também informou que dentro dos recursos previstos no programa de in-

vestimentos no setor turístico, está a compra de equipamentos de Raio X para o Aeroporto de Mossoró – equipamento considerado importante para a expansão do turismo em regiões como a Costa Branca. De acordo com a Secretaria de Turismo, a perspectiva é que o terminal possa operar voos comerciais a partir de agosto.

Robinson Faria também afirmou que vai pressionar as companhias aéreas para que cumpram suas partes no acordo que resultou na redução do ICMS sobre o querosene de aviação. Em contrapartida ao incentivo, as empresas deveriam aumentar a oferta de voos para a capital potiguar. “Vou cobrar das empresas que coloquem de volta os voos que negociamos. Ou eles voltam com os voos ou tiro o incentivo. Foi um acordo de homens que fizemos”, declarou o governador, acrescentando que fará uma viagem a São Paulo para se reunir com representantes dos empresários.



# RN se protege de ciberataque que atingiu toda a rede mundial

**Entes públicos do Rio Grande do Norte** tomaram medidas de precaução desde o fim de semana para evitar ataques que afetaram pelo menos 200 mil sistemas em 150 países diferentes

Felipe Galdino  
Do NOVO

**P**elo menos 200 mil sistemas em 150 países foram alvos do ciberataque iniciado na sexta-feira passada, informou o Serviço Europeu de Polícia (Europol). Até ontem ainda havia riscos de novos ataques cibernéticos e vários órgãos internacionais permaneciam atentos. Na sexta-feira, durante algumas horas o vírus chamado "WannaCry" ficou na Europa e Estados Unidos, mas ganhou os computadores em todo o mundo, chegando inclusive ao Brasil. No Rio Grande do Norte, por precaução, vários entes públicos tomaram medidas a fim de bloquear invasões em seus sistemas.

Até ontem pela manhã, não havia informações de ataques efetivos no estado. Contudo, para que isso acontecesse, sites governamentais e atendimentos chegaram a ficar indisponíveis por várias horas entre a sexta-feira e o sábado. Em alguns casos, a medida de proteção durou até o domingo, medida utilizada em todo o país. É o caso do Tribunal de Justiça do RN (TJRN), onde todos os computadores foram desligados, o site oficial ficou fora do ar e só teve seu sistema recomposto anteontem, conforme explicou sua assessoria de imprensa.

A Companhia de Energética do Rio Grande do Norte



// Até ontem ainda havia riscos de novos ataques cibernéticos e vários órgãos internacionais permaneciam atentos

(Cosern) chegou a suspender seu teleatendimento. "O serviço de teleatendimento, através do número 116, está temporariamente indisponível. O ciberataque que derrubou sistemas de telecomunicação de empresas em dezenas de países, na manhã desta sexta-feira (12), chegou também ao Brasil", informou a empresa, na sexta-feira passada. No domingo, o sistema voltou a operar.

Não há confirmações de que o WannaCry atingiu qual-

quer sistema em território potiguar, o que indica que as estratégias adotadas pelas equipes técnicas dos órgãos locais foram eficientes. No caso dos sites do Governo do Estado, eles foram retirados do ar, assim como os da Prefeitura de Natal, que é subdomínio do site do Estado. "O site ficou indisponível da sexta das 22h às 8h do sábado e no domingo à tarde e à noite, por causa do Governo do Estado. Somos subdomínio do rn.gov.br", afirmou o Município.

A Secretaria de Estado de Comunicação Social (Secom) avisou que não foi detectado nenhum efeito maléfico do vírus internacional no sistema estadual, e que a equipe de tecnologia está sempre trabalhando para manter os sistemas operacionais atualizados. "O Governo do Estado tomou como medida de segurança e prevenção na última sexta-feira, desligar os sistemas, isolando toda a rede de dados externos", explicou uma nota enviada à reportagem.

Até a manhã de ontem, o Ministério Público do RN (MPRN) mantinha a atenção. Segundo a assessoria de imprensa, nas primeiras horas de ontem, a internet chegou a ficar indisponível. A orientação ainda era a de que, para evitar contaminação por meio de mídias móveis, nenhum pendrive/HD fosse usado nos computadores do órgão ministerial enquanto não autorizado.

No Poder Legislativo, o trabalho da Assembleia Legislativa não foi atingido pelo ata-

que cibernético. O secretário de Tecnologia da Informação e Comunicação da Casa, Mário Sérgio Gurgel, explicou que procedimentos de segurança foram tomados desde que os ataques foram noticiados. Os servidores foram desligados no dia do ataque hacker e estão passando por procedimentos de atualização do Windows. "Usamos um dos melhores sistemas de antivírus do mundo e isto deu suporte para manutenção da integridade do nosso sistema", disse.

## OVÍRUS

Segundo a Kaspersky, empresa russa especialista em segurança digital, o malware – vírus – chamado de "WannaCry" é um ransomware, ou seja, um arquivo nocivo que criptografa todos os dados contidos no computador invadido, sequestra-os e só os libera para o proprietário após o pagamento de um "resgate" em bitcoin – moeda virtual utilizada em uma esfera da internet chamada "Deep Web".

O "WannaCry" é o nome da família de malwares que, segundo a empresa de segurança, foram feitos para atacar usuários de diversos países diferentes. O vírus é baseado no EternalBlue, um aplicativo que segundo o governo chinês teria sido desenvolvido pela Agência Nacional de Segurança (NSA) norte-americana para atacar computadores que utilizem o sistema operacional Microsoft Windows.

## // Violência

# Estado já registra mais de 900 homicídios em 2017

**O** Rio Grande do Norte bateu a marca de 900 homicídios registrados em 2017 e chegou a 910, neste último fim de semana. A informação é do Observatório da Violência Letal Intencional do RN (Obvio), que indica um aumento de 29,63% em relação a 2016, no período de 1º de janeiro a 14 de maio. Os dados absolutos demonstram 207 mortes violentas a mais que no ano passado no mesmo intervalo de tempo. Em 2016, haviam sido 702 condutas violentas letais intencionais (CVLIs), contra 603 em 2015. A nomenclatura é, basicamente, um sinônimo para assassinato.

Somente no fim de semana foram 22 mortes violentas. Um dos últimos homicídios do domingo foi um feminicídio –que, segundo o Código Penal, é configurado como crime de ódio contra mulheres baseado no gênero da vítima e assassino. Em São Francisco do Oeste, município no Alto Oeste, já na divisa com o Ceará, uma mulher foi morta pelo companheiro. Ela estava grávida. Maria de Lourdes Valentina estava em um bar na cidade quando o homem a esfaqueou. Em seguida ele se enforcou.

Com esse crime, no último domingo o RN chegou a 10 feminicídios, enquan-

to que no mesmo período do ano anterior foram 12. De acordo com o Obvio, a dinâmica da violência elenca fatores que têm levado à concentração de CVLIs no Leste Potiguar, que engloba Natal e região. Neste fim de semana, essa zona territorial foi responsável por 41% dos homicídios (9 do total), seguida pelo Agreste Potiguar com 6 ocorrências (27% do total). As regiões Oeste Potiguar e Central Potiguar contabilizaram, respectivamente, quatro e três CVLIs cada um (18% e 14% do total cada).

Para a execução dos CVLIs, o uso de arma de fogo dominou 73% dos casos (16

do total). Também houve quatro mortes violentas através do uso de arma branca (18%) e outros dois crimes com uso de objeto contundente (4%) e outro por espancamento (4%).

Coordenador do Obvio, o especialista em segurança pública Ivênio Hermes critica a atuação do Estado no combate e prevenção a esses crimes. Para ele, o Governo peca ao manter as mesmas estratégias ineficazes de luta contra a violência e criminalidade adotadas desde o início da atual gestão.

"Infelizmente repetimos mais do mesmo. Mas acho que o Governo segue surdo.

Os novos secretários de Segurança e de Justiça pode até ter boas políticas, mas não têm como as fazer funcionarem porque o Governo não dá o suporte necessário. O Estado segue fazendo políticas ineficientes", criticou Ivênio Hermes.

Como exemplo ele cita a Ronda Cidadã, programa defendido e lançado pela gestão Robinson Faria. O especialista em segurança afirma que o projeto não funciona por falta de pessoal e respaldo de outras pastas que deveria agir de maneira coordenada, como a de Esporte, a de Cultura e a de Educação, por exemplo. Para ele, a Ronda Cidadã não con-

segue penetrar na comunidade como deveria.

Outro problema administrativo é a falta de integração entre as forças de segurança, algo que o Executivo insiste que está ocorrendo. Segundo Hermes, isso não é verdade. "Está cada um por si, não há comunicação, integração entre as polícias e secretarias", comentou.

O NOVO entrou em contato com a Secretaria de Segurança Pública (Sesed), mas a assessoria de imprensa da pasta informou que a secretária Sheila Freitas estava viajando e não poderia comentar sobre os homicídios deste ano.

TEATRO RIACHUELO NATAL

HAZBUN CONSTRUTORA

NOVO SHOW!

# MATHEUS CEARÁ

APRESENTA:

NOVO NÚMERO DO VENTRILOCO HUMANO

A INOCÊNCIA ESTÁ PERDIDA

**Dia 26/05 19h00**

Garanta seu ingresso

**ingresso rápido**

ingressorapido.com.br

CANAL DE VENDA OFICIAL:

BILHETERIA DO TEATRO RIACHUELO

MAIS INFORMAÇÕES

TEATRORIACHUELO.COM.BR

(AVCB) Nº 0178/01 - EM PROCESSO DE RENOVÇÃO - CAPACIDADE MÁXIMA: 1.516 PESSOAS (FORMATO PLATEIA) 1.085 PESSOAS (FORMATO PISTA)

# #arq&decor

augustobezerril@novonoticias.com



## NOVO SIGNIFICADO *de viver*



**NOVO DE NOVO**  
Materiais oriundos da Construção Civil ganham reuso na recepção, assinada por Jorge Lima, Leticia Araújo, Maximiliana Pereira e Sergiane Laviola.



### O NOME É...

**Arthur Seabra desponta como nome quente entre os novos arquitetos.** O rapaz assina espaço da Compacta Administradora de Condomínios na Feira do Síndico, dia 20 e 21 de maio, no Natal Shopping. O arquiteto foi visto escolhendo peças da MAC Moveis.



**Augusto Bezerril**  
Do NOVO

**P**ensar arquitetura a partir do reuso de materiais e fatores de sustentabilidade, aliada à beleza e à funcionalidade é um dos principais desafios dos tempos atuais. Com o tema "Arquitetura Inteligente: reuso e criatividade", a segunda edição da Mostra SENAI de Arquitetura, que será aberta oficialmente no dia 24 de maio, às 9 horas, no Centro de Educação e Tecnologias em Construção Civil Rosária Carriço, na avenida Ayrton Senna, em Parnamirim, alicerça os fundamentos de uma nova consciência na produção e execução de ambientes. A partir da união de novos profissionais formados da Universidade Potiguar (UNP), a Mostra SENAI de Arquitetura terá a participação de trinta arquitetos, que projetaram ambientações de espaços que estarão disponíveis para visitação até o dia 5 de junho. A recepção, por exemplo, terá assinatura de Jorge Lima, Leticia Araújo, Maximiliana Pereira e Sergiane Laviola. Os arquitetos conceberam o espaço reutilizando materiais oriundos da construção civil. Tambores, ilustrados pelo artista plástico e arquiteto Arthur Seabra, se converteram

em mesas, latas de tintas deram formas à luminárias. "A escolha dos materiais se deu com base no fundamento da escola onde vai ser acontecer a mostra", diz Jorge Lima.

A presidente do CAU-RN, Patrícia Luz, afirma que a iniciativa de realizar a mostra surgiu pela necessidade de propiciar aos arquitetos e urbanistas recém-formados um novo olhar sobre a arquitetura sustentável, tema que, segundo ele, ainda é pouco explorado. "Então, a parceria desde o início já buscou tanto viabilizar uma ação neste sentido, como também proporcionar uma interação entre os atores de uma mesma cadeia de prestação de serviços no universo da construção civil, os arquitetos e os alunos da Centro Rosária Carriço, que de lá sairão com um ofício ligado a este universo", diz. Ou seja: os ambientes devem materializar o desejo urgente por novas alternativas de projetos dentro do promissor filão da economia criativa. "A segunda mostra SENAI de Arquitetura é fruto de uma parceria do sucesso com o Conselho de Arquitetura, na qual estamos trazendo novos conceitos. A população vai perceber, nesta mostra, que pode ter beleza e sustentabilidade nas suas casas e locais de trabalho, com materiais

de baixo custo", explica a diretora regional do SENAI, Roseanne Azevedo.

Os ambientes serão, conforme divulgado pelo Sistema FIERN, assim divididos: uma Sala de Leitura, pelos arquitetos Ilanna Medeiros, Cecina Pinheiro, Renata Araújo e Lucas Pereira; uma Sala de TV, por Carolina Nóbrega Melo, Maria Iasmim Melo, Mariana Barreto Simplicio e Vanessa de Mendonça Xavier; uma Recepção, por Jorge Fernando Silva, Sergiane e Maximiliana e Leticia; um Quarto dos Filhos, por Livia Nobre, Laís Bezerra, Maria Helena Andrade de Melo e Thais Cristiane de Souza; uma Copa Cozinha, por Camila Mayara, Laís Alves, Monique Souza e Maria Beatriz Costa; um Quarto de Casal, por Caique Lopes, Cláudia Melo e Raquel Cunha; um Pátio de Encontro e Lavabo, por Daniela Freitas, Larissa Soares, Maira Nascimento Medeiros; e uma Sala de Estar, por Rui, Mariana e Clodoaldo Dino.



Torradeira em luminoso amarelo da coleção Marex Natal Shopping.

### DIA COLORIDO



Rolos para massa em tons elétricos Supermercado Extra.

# Walfredo Gurgel começa a fazer triagem de pacientes

**Maior hospital potiguar** agora só recebe pessoas com politrauma e Acidente Vascular Cerebral (AVC), perfil que corresponde a apenas 40% da demanda atual

Jessica Petrovna  
Do NOVO

O Hospital Walfredo Gurgel está regularizando os atendimentos no Pronto Socorro Clóvis Sarinho. Isso significa que só serão atendidos os pacientes que correspondem ao perfil do hospital: politrauma e Acidente Vascular Cerebral (AVC).

A partir de agora, os pacientes que chegam com outras demandas de atendimento vão passar por uma triagem, com análise de frequência cardíaca, pressão e nível de consciência.

Aqueles que, através dessa análise forem classificados como estáveis serão encaminhados até a unidade de atendimento adequada. Aqueles que estiverem correndo risco vão receber atendimento inicial e, depois de estabilizados, encaminhados para outros hospitais.

A direção do hospital afirma que a medida é baseada em portarias de 2014, que definiram os perfis de atendimento e regionalização, mas que não haviam sido cumpridas devido a "falta de maturidade" da rede de assistência hospitalar para atender essa demanda.

Dos 274 leitos do hospital, entre 60% e 80% da ocupação costuma ser de pacientes que não correspondem ao perfil de atendimento. Dentre as enfermidades que ocupam mais leitos estão: diabetes, tumor cere-



// A partir de agora pacientes que não se enquadram em casos de emergência serão encaminhados a outras unidades de saúde

bral, problemas cardiovasculares e pacientes crônicos.

Também costumavam ser atendidos casos de baixa complexidade, como dor abdominal e pequenas fraturas. De acordo com o diretor de cirurgia geral do hospital, Ariano Oliveira, por não encontrar assistência no atendimento básico, as pessoas vão ao Walfredo Gurgel buscando uma solução

para os problemas, o que gera um desequilíbrio na rede de assistência do hospital.

"Alguns pacientes chegam aqui porque estão com uma dor de cabeça, mas essa é uma unidade de alta complexidade. Chega a ser descabido. Não vamos negar atendimento, mas os outros hospitais precisam começar a resolver os seus problemas internamente

e não encaminhar todo mundo para o Walfredo Gurgel", reivindica Ariano Oliveira.

A diretora geral do hospital, Fátima Pereira, afirma que a decisão foi tomada com o objetivo de melhorar a qualidade do atendimento no hospital, reduzir a mortalidade, melhorar as condições de trabalho para a equipe médica, reduzir a superlotação e o pro-

blema da falta de insumos.

"Não é uma medida para reduzir custos, mas nós só podemos comprar de acordo com a quantidade de leitos. Se o hospital está superlotado, vai faltar medicamento profissionais e insumos [na última semana a ocupação chegou a 480 pacientes]. Estamos preocupados com a qualidade da assistência prestada", ressalta.

## PARA ONDE IR

### Unidade Básica de Saúde (UBS)

- Consultas agendadas;
- Doenças crônicas;
- Pacientes com sintomas que não sejam graves para consultas sem agendamento;
- Vacinação, realização de testes rápidos, entrega de medicamentos, troca de curativos e injeções;
- Atendimento médico, odontológico e de enfermagem;
- Atendimentos de pediatria, ginecologia obstetrícia e clínica médica.

As unidades básicas de saúde não possuem pronto socorro, ou seja, não fazem atendimentos de emergência. Nesse caso, o paciente deve procurar uma Unidade de Pronto Atendimento (UPA).

As UPAs funcionam 24h por dia, sete dias por semana, e assistem pacientes de urgência e emergência clínica. Essas unidades devem ser procuradas em casos de:

- Pressão alta ou febre;
- Fratura e cortes;
- Infarto e derrame;
- Exames laboratoriais, raio-x e eletrocardiograma.

Em casos mais graves, após receberem atendimento inicial na UPA, o paciente é encaminhado a um hospital. Que tem como atribuição atender os casos de:

- Unidade de Terapia Intensiva (UTI);
- Ambulatório especializado (como neurologia, por exemplo);
- Centro cirúrgico;
- Maternidade.

## // Zona Sul

# Obras da Caern interromperão trânsito hoje no entorno do shopping Midway Mall

A Companhia de Águas e Esgotos do Rio Grande do Norte (Caern) vai interditar hoje trechos das Avenidas Bernardo Vieira e Salgado Filho, em Lagoa Nova, na zona Sul de Natal. A interdição será feita para o andamento dos serviços de de implantação de rede de esgoto.

A obra estava prevista para acontecer na semana passada, mas foi adiada em virtude das condições climáticas. Além disso, devido ao grande fluxo de pessoas em razão do dia das mães, comemorado no domingo passado, a companhia acatou um outro pedido de adiamento feito pelo shopping Midway Mall.

De acordo com a Secretaria Municipal de Mobilidade Urbana (STTU), a intervenção na Avenida Senador Salgado Filho vai se estender até o dia 19 de maio. Durante o pe-

ríodo, uma faixa permanecerá fechada no sentido os bairros do centro para a zona Sul entre a Avenida Bernardo Vieira e a Rua José Borges.

"O motorista tem que evitar este trecho durante o período, porque o trânsito vai complicar", informa Carlos Eugênio Barbosa, que é chefe de Intervenção Viária da STTU.

Para os motoristas, as rotas alternativas são as avenidas Xavier da Silveira, Rui Barbosa e Romualdo Galvão, além das ruas São José e Jaguarari.

Já interdição do trecho da Avenida Bernardo Vieira será mais longa. O bloqueio segue até o dia 12 de junho. A obra de esgotamento sanitário da via será conectado ao da Avenida Senador Salgado Filho. A interdição da ocorrência entre as avenidas Romualdo Galvão e Salgado Filho, no sentido dos bairros da zona

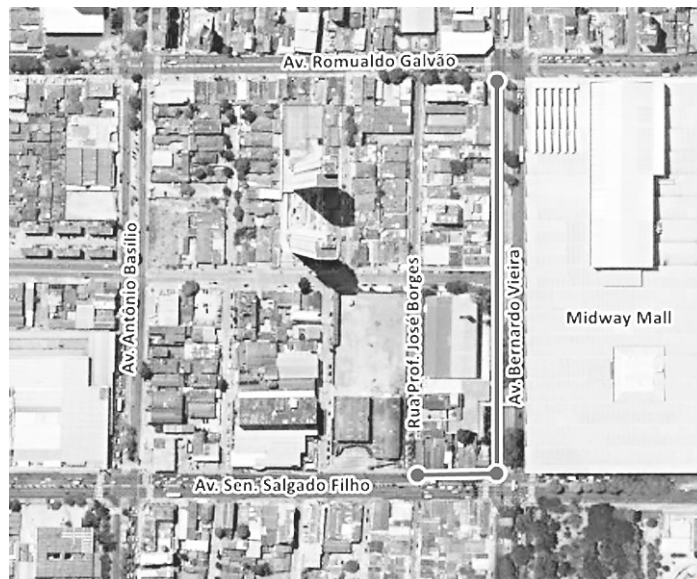

// Avenidas Bernardo Vieira e Salgado Filho serão afetadas

Oeste para a zona Sul.Urbana/Nova Descoberta.

Durante a obra na Avenida Bernardo Vieira, apenas o transporte público poderá circular no trecho bloqueado, já

que um desvio prejudicaria muito a rotina dos usuários.

"O motorista pode utilizar as avenidas Antônio Basílio e Almirante Alexandrino de Alencar para seguir no sen-

tido Nova Descoberta", explica Carlos Eugênio Barbosa.

A Companhia de Águas e Esgotos do Rio Grande do Norte está intensificando o trabalho de atualização cadastral dos clientes da empresa em Natal. A meta é abranger cerca de 260 mil imóveis. A pesquisa para atualização do cadastro usuários foi iniciada em fevereiro deste ano e até agora já visitou cerca de 20 mil imóveis na capital potiguar.

O trabalho de atualização cadastral está sendo realizado nos bairros de Lagoa Nova, Capim Macio, Neópolis, Ponta Negra, Lagoa Seca, Nova Descoberta, Tirol e Barro Vermelho.

A Caern orienta os usuários para que atendam os pesquisadores e informem os dados solicitados. Eles estão estão identificados com um colete azul, contendo as marcas

da companhia e da empresa contratada para realizar a atualização cadastral. Eles também apresentam o crachá de identificação.

Na pesquisa, pedem documentos pessoais do usuário (proprietário ou locatário), nome da mãe, quantas pessoas residem no imóvel e fazem registro fotográfico inclusive do hidrômetro. Quando o imóvel está fechado, o representante da Caern deixa um comunicado avisando que esteve no local e o número do telefone para contato e agendamento da visita seguinte.

O objetivo é manter devidamente atualizados os dados do cliente, facilitando o melhor atendimento por parte da companhia, assim como acesso a serviços virtuais no site, onde é possível obter segunda via de faturas e outros serviços.

TEATRO RIACHUELO NATAL



# Oswaldo Montenegro

Nossas Histórias

**SEXTA • 19 DE MAIO • 21H**



Garanta seu ingresso

**ingresso rápido**

ingressorapido.com.br

CANAL DE VENDA OFICIAL:

BILHETERIA DO TEATRO RIACHUELO

**MAIS INFORMAÇÕES**

TEATRORIACHUELO.COM.BR

REALIZAÇÃO

TEATRO RIACHUELO

(AVCB) Nº 017801 - EM PROCESSO DE RENOVACÃO - CAPACIDADE MÁXIMA: 1.516 PESSOAS (FORMATO PLATEIA), 1.985 PESSOAS (FORMATO PISTA)





# Partiu Copa 2018?

**Consultores financeiros dão dicas de economia para ver o mundial sem abalar o orçamento**

**Adriana Moreira**  
Da Agência Estado

**A**gora que o Brasil está oficialmente classificado para a Copa da Rússia, já dá para planejar a viagem para acompanhar a seleção em 2018. Se você está com abstinência dos megaeventos esportivos, mas tem medo de comprometer seu orçamento, aproveite que

ainda faltam 13 meses para o torneio e comece a planejar.

Embora nem hotéis nem empresas aéreas tenham aberto o sistema de reservas para a época da Copa (o que ocorre normalmente com um ano de antecedência), você vai conseguir ter uma ideia de preços para o período do torneio mundial, de 14 de junho a 15 de julho de 2018. Assim, quando encontrar uma boa tarifa na passagem aérea saberá que

é hora de comprar. Além disso, operadoras como a Stella Barros e a Agaxtur já anunciaram os preços de seus pacotes.

Este ano, com a Copa das Confederações de 17 de junho a 2 de julho, os preços já devem estar um pouco mais altos. O governo russo declarou, no entanto, que vai controlar os preços nos hotéis para que "as coisas não saiam do controle", como declarou Alexey Sorokin, chefe do comitê organizador,

durante a Copa no Brasil.

Se você está sonhando com a Rússia, saiba que a viagem terá ao menos dois desafios: o idioma e a distância entre as 11 cidades-sede. Mas se o terceiro desafio for orçamento, a gente ajuda. Conversamos com dois consultores financeiros que deram dicas de economia para você realizar o sonho de ver o Brasil se redimir do 7 a 1 ao vivo (oremos desde já).



/// Arena das Dunas é citada como um dos alvos dos crimes

// Brasil

## Copa da corrupção 'saqueou' as arenas do Mundial de 2014

**A** Operação Lava Jato também chegou às arenas construídas ou reformadas para a Copa do Mundo de 2014. Delações de ex-executivos das construtoras Odebrecht, divulgadas recentemente, e da Andrade Gutierrez citam nove dos 12 estádios utilizados como "palco" de crimes como cartel, pagamento de propinas e também caixa 2. Apenas os particulares Beira-Rio, em Porto Alegre, e Arena da Baixada, em Curitiba, se "salvaram". A Arena Pantanal, em Cuiabá, não foi mencionada nestas delações, mas também já foi alvo de denúncias.

A corrupção rendeu aos acusados de ter se beneficiado de tal filão, políticos e autoridades, pelo menos R\$120,9 milhões. O cálculo é bastante conservador. Foi feito com base em quantias e porcentagens citados em depoimentos - várias menções não vieram seguidas de cifras.

O valor pode ser até considerado pequeno diante dos R\$ 8,3 bilhões que custaram as arenas de acordo com a versão final da Matriz de Responsabilidades e, principalmente, do oceano de dinheiro roubado em outras ações ilegais desvendadas pela Lava Jato. Confirma, porém, que corruptos e corruptores não perdem oportunidade. "Parafaseando Milton Nascimento (compositor), o corrupto vai aonde o dinheiro está. E, por ocasião da Copa, estava nas arenas e nas obras de mobilidade necessárias para o evento", disse Gil

Castelo Branco, secretário-geral da ONG Contas Abertas.

Palco da final, o Maracanã é o campeão da Copa da propina. De acordo com relatos feitos pelo ex-presidente da Construtora Odebrecht, Benedito Barbosa Junior, ao Ministério Público Federal, só o ex-governador do Rio Sérgio Cabral recebeu R\$ 6,3 milhões em pagamentos ilegais relacionados às obras. Procurada, a defesa de Cabral, preso desde novembro em Bangu acusado de vários crimes, disse que "a nossa manifestação está sendo somente nos autos do processo penal".

Dois ex-governadores do Amazonas, atuais senadores, Eduardo Braga (PMDB) e Omar Aziz (PSD) foram acusados de recebimento de propinas por dois ex-executivos da Andrade Gutierrez. Clóvis Primo e Rogério Nora de Sá disseram que a Braga foram destinados 10% do valor da obra (saiu por R\$ 660,5 milhões) e a Aziz, 5%. Ambos negam as acusações.

No RN o senador José Agripino Maia (DEM), teve inquérito para investigá-lo autorizado pelo ministro Luis Roberto Barroso (STF) por suspeita de ter recebido propina para ajudar na liberação de recursos do BNDES para a Arena das Dunas. Ele nega. "Tenho certeza de que as investigações vão terminar pela conclusão óbvia: que força teria eu, líder da oposição na época, para liberar dinheiro do BNDES, cidadela impenetrável do PT?"



### PLANEJAMENTO

Comece o quanto antes a pesquisa: quantos dias pretende ficar? Em que período? Quais jogos são prioridade? Lembre-se que, quanto mais o Brasil avançar na tabela, mais caros serão os ingressos - mas a oferta de hospedagem tende a aumentar, já que muitas seleções (e torcedores) voltam para casa mais cedo. "Faça um orçamento detalhado: passagem, hospedagem, alimentação, transporte, ingressos e um extra para lazer e eventualidades", aconselha Ricardo Teixeira, coordenador acadêmico do Curso MBA em Gestão Financeira da Fundação Getúlio Vargas (FGV). Ele lembra que, para a Olimpíada no Rio, houve quem reservasse apartamentos no site Airbnb com dois anos de antecedência. "Os preços subiram rápido, mas depois estagnaram. Quem reservou antes pagou praticamente o mesmo do que quem deixou para perto do evento."



### DINHEIRO

Segundo Roy Martelanc, professor da Faculdade de Economia, Administração e Contabilidade (FEA) da USP, não vale a pena comprar rublos no Brasil. "Se encontrar, a taxa será muito alta. Compre dólares ou euros e troque lá", recomenda.

Para se proteger contra possíveis variações cambiais, o melhor é comprar a moeda mês a mês. "Se você tiver sangue-frio, a tendência é que o dólar caia, e não suba. Mas não é garantido", adverte. E brinca: "aproveite que é torcedor e torça para o dólar também". Apesar dos 6,38% de IOF sobre operações internacionais, o cartão de crédito pode ser seu amigo se usado com responsabilidade - e ainda pode render milhas. Se for usá-lo para parcelar o aéreo, pague a fatura na totalidade mês a mês para não ficar sujeito aos juros altos. "Uma viagem é lazer. A melhor coisa é se preparar para ela para que na volta você não precise mais se preocupar", recomenda Renato Teixeira, da FGV.



### JÁ COMEÇOU A POUPAR?

Assim como o câmbio, guardar dinheiro mês a mês também é boa ideia para garantir a viagem. "Cada vez que for gastar com alguma bobagenzinha, lembre-se que o objetivo é a viagem. São pequenas atitudes no dia a dia que fazem a diferença no orçamento", avisa Roy Martelanc, professor da FEA-USP. Separe uma quantia mensal para colocar na poupança, que aceita pequenas quantias mensais, mas tem o rendimento mais baixo, ou em aplicações. "Os bancos têm fundos de investimentos com rentabilidade maior que a poupança e aportes não muito elevados, que permitem investir pequenas quantias mês a mês", recomenda Renato Teixeira, da FGV. "Quem tem uma quantia maior para aplicar vai conseguir taxas ainda melhores."

### POR CONTA OU COM PACOTE?

Para Ricardo Teixeira, os pacotes têm a vantagem do parcelamento - mas é preciso ficar atento à incidência de juros. "Esses juros são sempre maiores que qualquer rendimento", avisa. Por isso, pode ser mais vantajoso manter o dinheiro aplicado por mais tempo e parcelar em menos vezes. O pacote da Stella Barros de nove noites, por exemplo, começa em 5.504 euros e inclui a parte terrestre, com hospedagem em Moscou e/ou São Petersburgo e transporte entre as cidades em que o Brasil vai jogar. Pode ser dividido em até nove vezes, com 25% de entrada. Os ingressos, em área vip, custarão mais US\$ 850 - se preferir, dá para tentar o sorteio da Fifa, a partir de US\$ 105 (as datas de vendas serão divulgadas depois da Copa das Confederações). Na Agaxtur, o pacote mais em conta, também de 9 noites, custa 5.230 euros por pessoa - a Lufthansa CC também terá pacotes.



**PREFEITURA MUNICIPAL DE SANTO ANTÔNIO**  
**AVISO DE LICITAÇÃO**  
**CHAMADA PÚBLICA Nº 002/2017**  
CPL de Santo Antônio/RN - Chamada Pública N.º 002/2017 - gêneros alimentícios da agricultura familiar e empreendedor familiar rural. Cadastramento - 15 de maio a 05 de junho - Sessão - 09:00 (nove) horas do dia 05 de junho.  
Santo Antônio/RN, 15 de maio de 2017  
**Alexandre Alves de Paiva**  
Presidente

**PREFEITURA MUNICIPAL DE SANTO ANTÔNIO**  
**AVISO DE LICITAÇÃO**  
**PREGÃO PRESENCIAL Nº 038/2017**  
O Município de Santo Antônio/RN realiza **Pregão Presencial N.º 038/2017 - exames radiológicos** - Data da Sessão - 29 de maio de 2017 - 15:00 (quinze horas).  
Santo Antônio/RN, 15 de maio de 2017  
**Antonio Lopes Neto**  
Pregoeiro

**PREFEITURA MUNICIPAL DE CEARÁ-MIRIM**  
**AVISO DE LICITAÇÃO**  
**PREGÃO PRESENCIAL COM SISTEMA DE REGISTRO DE PREÇOS Nº 006/2017**  
A Pregoeira do Município de Ceará-Mirim/RN torna público que realizará a licitação - Pregão Presencial Com Registro de Preços Nº 006/2017, no dia 30 de maio de 2017 às 09:00 (nove horas), objetivando o **REGISTRO DE PREÇOS PARA AQUISIÇÃO DE ADITIVOS E LUBRIFICANTES PARA UTILIZAÇÃO NOS VEÍCULOS ESCOLARES**. O edital, na íntegra, se encontra a disposição na sala da Comissão Permanente de Licitações deste Município, situada a Rua Heráclito Vilar - 697 - 1º Andar - Centro - Ceará-Mirim/RN, no horário de 08:00 (oito horas) as 14:00 (catorze horas), ou poderá ser adquirido através do e-mail [cpl.cearamirim@gmail.com](mailto:cpl.cearamirim@gmail.com). Maiores informações através do telefone (84) 3274-3667.  
Ceará-Mirim/RN, em 15 de maio de 2017  
**Macileide Silva dos Santos Cruz**  
Pregoeira

**SECRETARIA MUNICIPAL DE OBRAS PÚBLICAS E INFRAESTRUTURA**  
**AVISO DE LICITAÇÃO**  
A Comissão Permanente de Licitação da Secretaria Municipal de Obras Públicas e Infraestrutura - SEMOV, localizada na Av. Presidente Bandeira, 2280 - Lagoa Seca, nesta Capital, telefone 3232-5121, está marcando a licitação nas modalidades abaixo, cujo objetivo data e horário seguem abaixo elencados. O edital da referida licitação, encontra-se fixado no Quadro de Aviso da SEMOV, assim como à disposição dos interessados no citado local.

PROCESSO	RDC	OBJETO	Data	Hora
000.058085/2016-01	003/2017-SEMOV	Contratação de empresa de engenharia/arquitetura para execução de obra e serviços de manutenção das quadras e recreios cobertos das unidades escolares - Natal/RN.	06/06/2017	08:h00min

Natal, 12 de maio de 2017  
**Raul Araújo Pereira**  
Presidente da CPL/SEMOV

# Daniela Freire



danielafreire@novonoticias.com

INSTAGRAM / REPRODUÇÃO



// Dia das Mães: Deputada Márcia Maia declarando o amor pela mãe-guerreira Wilma de Faria, que atualmente enfrenta uma batalha pela saúde

## » Possibilidades surgindo...

Estamos chegando ao meio do ano e os políticos do RN começam a fazer as suas declarações sobre as eleições de 2018, dando o direcionamento do que será o cenário da disputa do ano que vem. Nesse contexto, o deputado federal Rogério Marinho, que vem se destacando nacionalmente pela relatoria da reforma trabalhista na Câmara dos Deputados, em Brasília, afirmou, neste fim de semana, durante convenção municipal do PSDB em Mossoró, que a legenda "trabalhará para ter candidatura majoritária", sem contar, no entanto, se o partido disputará o Governo do Estado ou uma vaga no Senado. Nos bastidores, o que se diz é que Rogério mira numa vaga de senador.

## » Onde está

Já o presidente da Assembleia Legislativa, o deputado estadual Ezequiel Ferreira, que também esteve presente no evento tucano e que assumirá a presidência do PSDB na convenção estadual, marcada para o dia 27 de maio, deverá manter-se na disputa para continuar no Legislativo estadual. É o que garantem fontes próximas do presidente. Mas... a política muitas vezes surpreende. É aguardar!

## » Deu ruim

O PMDB está realizando no seu site oficial uma enquete sobre o texto da reforma da previdência apresentada pelo presidente Michel Temer, que é peemedebista. O resultado, por enquanto, não deve estar agradando os líderes do partido: a maioria absoluta (96%) de quem votou até agora é contra o projeto. Difícil é ser a favor...

Enquete

REPRODUÇÃO

Qual a sua opinião sobre o texto da Reforma da Previdência aprovado na Comissão Especial? Você pode elencar suas observações logo abaixo.

Contra (96%, 36.544 Votos)

A favor (2%, 619 Votos)

Não tenho conhecimento (1%, 568 Votos)

Prefiro não opinar (1%, 148 Votos)

Total de votos: 37.879

// Enquete no site do PMDB sobre reforma da Previdência. Até a tarde desta segunda-feira: 96% contra, 2% a favor e 1% preferiu não opinar

CEDIDA



// As belas e poderosas Julianne Faria, Flávia Lisboa e Cristiane Dantas com o Comandante do Corpo de Bombeiros, Cel. Sócrates, durante a Caminhada da Mãe Potiguar, realizada neste sábado

## AO PARÁTRONIO.

Sobre a notícia publicada pelo jornalista Lauro Jardim, em sua coluna no jornal O Globo, de que o Planalto emprega babá de 'Michelzinho' como assessora da Presidência:

**Jornalista Chico Pinheiro:**  
"Sem noção, esse Temer. Pra financiar esse tipo de gasto público das elites dos poderes, não há reforma que dê conta."

**Site Diário do Centro do Mundo:**  
"O presente de Temer a Marcela no Dia das Mães: a babá de Michelzinho paga com dinheiro público."

## » Saúde

Aguarda votação na Comissão de Assuntos Sociais (CAS) do Senado o Projeto de Lei (PLS) 77/2017, que amplia de 30 para 90 dias a cobertura assistencial ao recém-nascido pelos planos de saúde. A matéria tramita em caráter terminativo. Se for aprovada e não houver recurso para votação do texto também pelo Plenário, poderá seguir para apreciação da Câmara dos Deputados.

## » Arrecadando

A Paróquia de São Pedro promoverá um jantar beneficente no dia 9 de junho, às 19h, na Churrascaria Sal e Brasa. O objetivo do evento é arrecadar fundos para a conclusão do teto da Igreja Matriz São Pedro, no Alecrim, que está todo sendo restaurado em lambri. O jantar é coordenado pelo Padre Francisco Motta, pároco da Igreja São Pedro e pertencente à Congregação dos Missionários da Sagrada Família.

## » Comemorando

A Motoeste Honda da BR 101 está com uma grande promoção em comemoração aos 18 anos da loja. Até o dia 31 de maio estará com condições especiais na venda do Honda zero quilômetro. Uma visita a loja também garante a chance de conhecer o novo lançamento: WRV Honda, o novo SUV da Honda.

CANINDE SOARES



// Jornalistas e amigos queridos Flávio Marinho e Liege Barbalho na festa da Suvnil e Armazém Pará no Espaço Guinza

## » Turismo em pauta

Integrante da Comissão de Turismo da Câmara dos Deputados, o deputado federal Rafael Motta (PSB) foi o palestrante do Encontro de Profissionais do Turismo, realizado na última quinta-feira (11), no Serhs Grande Hotel, em Natal. O evento, que acontece há cinco anos em diferentes cidades do Brasil, tem o objetivo de discutir projetos e ações voltadas para a melhoria da atividade turística no País.

## » Divulgação online

Começa a tramitar esta semana na Câmara Municipal de Natal um projeto de lei que prevê a divulgação em tempo real, por parte da Prefeitura Municipal, do estoque e da localização de medicamentos fornecidos de modo gratuito pelo município. A proposta é do vereador da capital Sueldo Medeiros (PHS) e indica o site institucional do Executivo Municipal como meio para as informações serem tornadas públicas.

## » Solenidade

Em sessão solene que acontece na próxima quarta-feira (17), às 18h30, na Câmara Municipal do Natal, o Conselho Regional de Psicologia da 17ª Região (CRP/RN) será homenageado pelos seus 10 anos de atuação. A iniciativa é da vereadora Natália Bonavides (PT).

BOBFLASH



// Estilista Priscylla Cavalcanti ao lado da mãe-orgulhosa Valéria Cavalcanti na inauguração do novo Ateliê Priscylla Cavalcanti

## Giro pelo Twitter..

...da presidente eleita do Brasil Dilma Rousseff: "Um ano de golpe, um golpe por dia: 365 direitos perdidos";

...da revista Caros Amigos: "Lula entra com reclamação contra Sérgio Moro no Conselho Nacional de Justiça";

...do Jornal do Brasil: "NYT: Ciberataque se espalha para Ásia, mas não é visto como 'segunda onda'".

# Chrystian de Saboya

desaboya@novonoticias.com



“Gratidão se paga em vida – em afeto, em açúcar, com outro tanto de... vida”

FOTOS LILI GLICK



**MAGNÂNIMAS** Silvana Guerra, Veroca Bezerra, Danise Melo, Ana Clara Madruga e Mirtha Vargas: só gente *Pará* de boa no festão Suvinil

## AS PANELAS DO MEU CASAMENTO

A primeira vez que me senti um Escóssia foi na Bodas de Ouro de João Newton e Iracy, quase vinte anos atrás, no Maison Buffet de Renato e Lizete Andrade, em Mossoró. A família fotografava para o álbum, Dona Iracy me chamou – e fui fazer parte.

Mesmo que minhas ceias de Natal sempre tenham sido com Marcos e Silvana, eu botando Gabi para dormir, rindo com eles, festejando a vida foi, naquela noite cheia de estrelas nas terras de Santa Luzia, que transformei-me Escóssia graças à família de João Newton.

Quando casamos, os Escóssia estavam lá... Marcos e Silvana, Weber e Vera, Jandyra sem Fernando, mas com meu querido Rodrigo. Mais uma vez a família de João Newton minha!

Seu João, querido tantão, nos deixou dois meses atrás. Dona Iracy, no último final de semana.

Juntos passaram 69 anos casados – e só esse tempo, o tempo duma vida, merece emoção infinda. História de respeito, amor afeito, rarefeito ar. Tão lindo, os dois juntos! Seu João poetizando a vida, Dona Iracy blasé, sentimento a retorcer, espraído amar.

No meu casamento, dona Iracy nos deu as panelas que, 15 anos depois, ainda usamos lá em casa. Sempre que olho para as Panelas de Dona Iracy, lembro dela, rezo por eles. Cada vez que o alimento nos chega, fresquinho e saudável, é de Dona Iracy – e os Escóssia de João Newton – por quem meus joelhos dobram.

Com amor, com ternura... E agora com uma saudade sem fim. Para sempre... será assim.

*Chrystian*



**JANE ERONDY**  
Valha do cabimento! Flavio Marinho se atraca com Liege: festa!!!



**CÉU AZUL**  
Com o anjo Matheus de amuleto, amor e sorte... um casal que a gente adora: Dani Doçura e Gabriel Oliveira, nas cores do festão Suvinil



**TRES MOSQUETEIROS**  
Pedro Gadelha, Marco Monte e Hede Gaspar na noite em que o Armazém Pará congestionou Natal



**TRIGÊMEAS**  
Olga Portela, Milena Dantas e Mylene Liberato: tingindo de vida e cor o festão Armazém Pará



**BAMBAM PEDRITA**  
Os bons João Paulo Aguiar e Marcela Cabral juntam, coro de viva a vida, cores e felicidades mis no Guinza, pela Casa de Ideias

### Natal, meu amor

E depois do show do Rei, sábado à noite... o caos. Um stress inimaginável para nossos gestores que, sei lá, devem morar em Marte. Você se inebria com o muso de Lady Laura – e depois coloca tudo a perder com o stress, sem fim, dum trânsito que, em Natal, só existe guardas para multar a gente. Abuso!

### Prozac

Aliás, dois momentos, no fds, em Natal, *bombaram*.

Deus e o mundo postando Roberto Carlos. Deve ser chique.

E no domingo outro sem fim postando suas mães de... todo jeito. E, nesse quesito, vi coisas inacreditáveis. Mães mortas apareceram sem fim – e dois igs, de gente da cidade, resolveram postar... um o filho ajoelhado no túmulo da mãe.

E o outro a mãe, na Utí. num hospital.

Sinto muito: acho isso o fim!

### Unanimidade

Claudia Santa Rosa é, de longe, a maior estrela do governo de Robinson de Faria. Articulada, inteligente – e extremamente preparada, a Secretária de educação nem lembra uma turma que antecedeu seu charme à frente da pasta que, com ela, ganha o aplauso do Estado duma ponta a outra. - Mercadamente.

### Manual

Preguiça, *graaaaaaandee*, de garçom que empilha prato – e masca chiclete.

Aliás, restaurante que permite isso, eu deixo de frequentar.

### Vela de sete dias

Via Costeira: escura.  
Rota do Sol: escura.  
Tirol: escura.  
Por onde se anda, em Natal, trechos dão sinais de que muita coisa por aqui não vai lá tão bem das pernas.

### Altar

Doida varrida por anjos e céus, a Arituba, há cerca de 30 anos assim com Deus, embarca o mundo todo para os maiores centros de peregrinação católica da Europa. Depois de bater asas com centenas de potiguares para destinos religiosos de Portugal e Espanha, numa viagem liderada por Padre Nunes, a agência, agora de mãos dadas com o Padre Sávio, realiza nova excursão para Portugal, Espanha e França, com saída hoje. Deus leve-os, traga-os.

### Coração

Nunca olho para os Gosson, ou falo com Samara, Abdon e Fairuz para... não me lembrar de Dona Nerice. Nunca esquecerei o dia em que nos deixou.

Nunca deixarei de rezar por seu braço firme, seu coração doce, sua alma de gaviota.

Nunca.



Presidente da Câmara dos Vereadores, Raniere Barbosa fazendo bonito como presidente do Palácio Frei Miguelinho. Quando dá até para a oposição elogiar, é que o negócio vai bem, amém.



Tão triste, nosso mundo. Coreia do Norte explodo bombas, o cyber ataque para a web pelo mundo, a Síria matando os seus, 900 homicídios no RN esse ano. O que nos resta é sermos bons.

# Já visitou um museu hoje?

**Natal inicia a 15ª Semana de Museus**, com opções das mais diversas, cujo objetivo é aproximar o público destes espaços culturais; quatro locais têm atividades agendadas até o fim de semana

**Henrique Arruda**  
DO NOVO

**C**elebrada a partir de hoje em todo o Brasil, a 15ª Semana de Museus promete movimentar também os principais museus de Natal, na tentativa de aproximar o público que ao longo do ano não costuma inserir esses espaços em sua programação cultural.

A Semana é promovida pelo Instituto Brasileiro de Museus (IBRAM) e conta nesta edição com mais de mil

museus participantes de todo o país. Juntos eles vão oferecer até o final da semana cerca de 3 mil atividades, entre visitas mediadas, palestras, oficinas e exibição de filmes.

De acordo com a programação oficial registrada no site do IBRAM ([museus.gov.br](http://museus.gov.br)) quatro espaços em Natal participam oficialmente da semana, são eles: "Centro de Memória Eleitoral Professor Tarcísio Medeiros", "Memorial de Natal", "Museu de Minérios do RN" e o "Museu Câmara Cascudo", que tem a maior programação entre todos eles.



// Museu Câmara Cascudo, no Tirol, é um dos espaços com programação especial na Semana dos Museus

## Retalhos da Memória no Memorial de Natal

Também inserido na programação oficial da Semana de Museus, o Memorial de Natal, localizado no Parque da Cidade, inaugura a partir de amanhã a exposição "Retalhos da Memória", articulada pelo Grupo Universitário de Aquarela e Pastel (GUAP), da Universidade Federal do Rio Grande do Norte (UFRN).

Utilizando-se de diversas técnicas, como "aquarela", "pastel", "acrílico", "lápiz de cor", "grafite", "nanquim" e "arte digital", o grupo foi buscar na relação entre esquecimento e lembrança a matéria prima para a exposição que conta com 13 artistas diferentes. Entre os temas retratados nas artes, estão também diversas conexões com discussões contemporâneas, como a hiperconexão online das relações humanas, a crise do sistema penitenciário brasileiro e a tragédia de Mariana.

A abertura de "Retalhos da Memória" ocorre na quarta-feira às 15h, e a exposição fica aberta a visitação até o dia 18 de junho, de segunda a sexta, entre 14h e 17h30. Toda a programação é gratuita.

## Debate da violência urbana

Tentando responder esta pergunta através das diferentes formas de violência sofridas pela sociedade diariamente, o Museu Câmara Cascudo registra o maior número de atividades para a Semana de Museus, com exposições, visitas mediadas, palestras, debates, oficinas, cinema, teatro e uma atenção especial a ações formadoras junto do público infanto-juvenil.

O debate em torno da violência se alinha à proposta nacional da Semana, que neste ano tem na temática "Museus

e Histórias Controversas: O Indizível em Museus", o foco de suas atividades realizadas em homenagem ao Dia Internacional de Museu, comemorado oficialmente apenas na quinta-feira, 18 de maio.

A situação das mulheres apenadas no estado é o destaque do dia, com uma mesa redonda às 14h30, em torno da experiência de um grupo de mulheres apenadas em regime fechado e semiaberto que estão encontrando, em atividades de capacitação e geração de

renda, meios de se reinventar e de criar um novo espaço para si dentro da sociedade.

Complementam a programação do dia uma oficina de origamis "Dobraduras Contra a Violência", às 9h; e a palestra sobre o novo tempo geológico "Antropoceno", às 15h, ministrada por Maria de Fátima C. F. dos Santos, do Setor de Paleontologia do Museu. Toda a programação é gratuita.

Ainda em destaque durante a programação desta semana, está a exposição

"Póstumos: Arqueologia do Descaso", do fotógrafo Nuno Rama, que reúne os seus mais intensos registros na Penitenciária João Chaves, em 2006, ano em que a instituição – a maior penitenciária do RN à época, conhecida como "Caldeirão do Diabo" – foi fechada e substituída pela penitenciária de Alcaçuz. A vernissage ocorre na quinta-feira e a exposição fica aberta a visitação até novembro.

"Eu acredito que seja uma excelente oportunidade para descobrir que o

Museu Câmara Cascudo não é apenas um lugar que conserva coisas antigas e vestígios do passado. É também um espaço dinâmico e engajado, que se afirma no presente e dialoga com a contemporaneidade", opina o diretor do local, Everardo Ramos.

Para conferir a programação completa do Museu Câmara Cascudo durante a 15ª Semana de Museus acesse o site da instituição localizada na Avenida Hermes da Fonseca, 1398, Tirol ([mcc.ufrn.br](http://mcc.ufrn.br)).

// Artes

## Exposição usa imagens para decifrar as "ruínas do passado"

**A** mostra Tristes Trópicos, da artista Regina Johas, ocupa a Pinacoteca até o dia 20 de maio. A instalação multimídia aproxima ruínas contemporâneas das ruínas do passado.

A matriz do projeto é o espaço rural e urbano do Rio Grande do Norte tido como um complexo de narrativas e relações sedimentadas, e a busca por entendê-lo em articulação com os grupos sociais e contextos simbólicos relevantes para nossa história.

A exposição traz uma vídeo-projeção que toma

toda a sala Dorian Gray da Pinacoteca do Rio Grande do Norte, e também uma instalação sonora chamada "Quanto coco se dança", em homenagem ao cantor potiguar Chico Antônio.

Esta realização é resultante do Projeto de Extensão "Memórias de Bom Jardim", cadastrado na Pró-Reitoria de Extensão da UFRN, sob a condução da artista e pesquisadora Regina Johas e do grupo de Estudos em arte contemporânea Zeitgeist.

Regina Johas é uma artista visual e pesquisadora.



// As peças de Tristes Trópicos, de Regina Johas, ocupa a sala Dorian Gray da Pinacoteca do Estado



Desde os anos 90 desenvolve uma prática artística endereçando formal e conceitualmente questões sociais e culturais que convergem para o campo da arte. Em seus trabalhos – desenho, fotografia, vídeo, instalação e ação – pesquisa relações de impermanência e desdobramentos da condição de instabilidade e transitoriedade das subjetividades contemporâneas em suas relações com os territórios e com o fazer artístico. Regina é representada pela Galeria Sancovsky, São Paulo.

TEATRO RIACHUELO NATAL

# REZENDE

EM SUA NOVA AVENTURA

## 21. MAIO

DOMINGO - 18H

CANAL DE VENDAS OFICIAIS:

BILHETERIA

GARANTA SEU INGRESSO:

(AVCB) Nº 0178/01 - EM PROCESSO DE RENOVACÃO.  
CAPACIDADE MÁXIMA: 1.518 PESSOAS (FORMATO PLATEIA), 1.985 PESSOAS (FORMATO PISTA)