EXEMPLAR DE ASSINANTE

www.novojornal.jor.br

NOVO JORNAL

R$ 2,00

Ano 3
1214
Natal-RN
Quinta-Feira
17 / Outubro / 2013

REPRODUÇÃO

2. ÚLTIMAS

CARNATAL É CONFIRMADO EM PARNAMIRIM

Destaque Promoções fecha acordo com a Anorc e micareta será no Parque Aristófanes Fernandes, com apenas três dias, de 5 a 7 de dezembro; e preços populares para quem for pular na pipoca.

4. RODA VIVA

TRIBUNAL JÁ RECADASTROU MAIS DA METADE DOS ELEITORES DE NATAL

3. PRINCIPAL

ARGEMIRO LIMA / NJ

NA PARAÍBA, 12 MIL ALUNOS CONTAM COM PASSE LIVRE

Em João Pessoa, gratuidade nos transportes públicos para estudantes da rede municipal beneficia 17,1% dos 70 mil matriculados. E apenas uma escola conta com equipamento de controle do cartão passe legal.

11. CIDADES

ARGEMIRO LIMA/ NJ

CÚPULA DO SAMU NATAL É TROCADA

Crise na saúde de Natal derruba cúpula administrativa do Samu da capital e greve reduz a 50% o funcionamento do serviço móvel de atendimento de urgências.

9. ECONOMIA

NEY DOUGLAS / NJ

PASSAGENS PARA A COPA SÃO REDUZIDAS

Após alerta para os aumentos na compra antecipada de passagens para a Copa, companhias aéreas reduzem valores, entre elas, a TAM.

MAGNUS NASCIMENTO / ARQUIVO NJ

8. ESPORTES

ABC VENCE A SÉTIMA

/ JUSTIÇA / DEPOIS DE SEIS VITÓRIAS CONSECUTIVAS NO GRAMADO, ABC VENCE MAIS UMA, DESTA VEZ NO TAPETÃO: PUNIÇÃO DO STJD NÃO INCLUI PERDA DE MANDO DE CAMPO E PREVÊ APENAS MULTA DE R$ 30 MIL POR INCIDENTE OCORRIDO NO JOGO CONTRA O PALMEIRAS

WWW.IVANCABRAL.COM

Show de bola: o repórter Luan Xavier, do NOVO JORNAL, cobriu in loco e em tempo real o julgamento no RJ, enviando as informações que abasteceram as redes sociais e serviram para a reportagem.

Últimas

Editor
Marcos Bezerra

E-mail
marcosbezerra@novojornal.jor.br

Fones
84 3342.0358 / 3342.0350

ALE SILVA / FUTURA PRESS / FOLHAPRESS

Protesto na sede da empresa

/ PETROBRAS /

PETROLEIROS INICIAM GREVE CONTRA LEILÃO DO PRÉ-SAL

OS PETROLEIROS ENTRARAM em greve a 0h de hoje para protestar contra o leilão do campo de Libra, no pré-sal da bacia de Santos. A greve se estenderá por tempo indeterminado.

Segundo a FUP (Federação Única dos Petroleiros), o movimento envolverá funcionários que vão desde as refinarias até unidades administrativas da Petrobras, Transpetro e outras subsidiárias. A entidade congrega 12 sindicatos de trabalhadores do grupo Petrobras, cerca de 70% do quadro total da companhia no país.

A categoria promete fazer hoje protestos nas principais capitais do país, para denunciar "os riscos à soberania e os prejuízos que o Brasil terá caso Libra seja apropriada por petroleiras transnacionais".

"Por lei, o governo pode permitir que esse reservatório fique inteiramente com a estatal, mas em vez disso querem entregar o tesouro às multinacionais", afirma em nota o coordenador da FUP, João Antônio Morais.

O leilão de Libra será realizado na próxima segunda-feira (21), no Rio. Trata-se da maior descoberta na camada até agora, com reservas recuperáveis (uma etapa antes da comprovação) entre 8 e 12 bilhões barris de petróleo.

A licitação renderá ao governo um bônus imediato de R$ 15 bilhões, que terá de ser pago pelo vencedor e ajudará as fechar as contas nacionais neste ano.

A expectativa de novos protestos no dia do leilão deve afastar a presença da presidente Dilma Rousseff do evento, conforme apurou a Folha.

Além do leilão de Libra, os petroleiros protestam contra o Projeto de Lei 4330, que regulamenta a terceirização e por avanços na campanha pelo dissídio da categoria.

Os petroleiros querem aumento de 11,6%, sendo aumento real de 5% mais a reposição da inflação do período (setembro 2012 a setembro 2013) medida pelo Dieese, de 6,6%.

No último dia 7, a Petrobras apresentou uma proposta de ajuste total de 7,68%, cerca de 1,5 ponto percentual acima da inflação medida pelo IPCA (Índice de Preços ao Consumidor Amplo) no mesmo período, que foi rejeitada pela categoria.

A FESTA DOS BOYS

/ CARNATAL / DESTAQUE E ANORC CHEGAM A UM ACORDO PARA REALIZAÇÃO DA MICARETA NO PARQUE ARISTÓFANES FERNANDES, EM PARNAMIRIM; FESTA TERÁ TRÊS DIAS E ESTRUTURA BÁSICA

MATHEUS SOARES
RENATO LISBOA
DO NOVO JORNAL

NEY DOUGLAS / NJ

Parque Aristófanes Fernandes, em Parnamirim, já recebe a Festa do Boi, que atrai milhares de visitantes

O CARNATAL VAI acontecer no Parque Aristófanes Fernandes, entre os dias 5 e 7 de dezembro, logo, pela primeira vez a micareta não contará com a programação de domingo. A informação foi confirmada ontem, após uma reunião com duração de três horas entre as diretorias da Destaque Promoções e da Associação Norte-riograndense de Criadores (Anorc), no próprio parque, onde funciona a sede da associação.

O sócio da Destaque, Ricardo Bezerra, disse que, para quem for da "pipoca", as pessoas que acompanham o trio elétrico fora dos blocos, será cobrada uma "taxa popular" para entrar no parque. "O ingresso para quem pula nos blocos é o próprio abadá, mas as outras pessoas irão pagar um pequeno valor para acompanhar as festas", falou Bezerra.

Bezerra disse que, em linhas gerais, o condicionante para a realização da festa segue a prática dos contratos de aluguel: entregar o imóvel como encontrou. Ele preferiu não falar sobre outros valores possivelmente acordados com a associação. "Claro, vamos fazer pequenos reparos em caso de avarias, como acontece com a torneira de uma casa e um inquilino deve consertar", exemplificou ele.

O diretor da Destaque também confirmou a presença dos trios elétricos e dos camarotes, cujo projeto ainda será elaborado, "até porque alguns deles são terceirizados". Sobre a programação, adiantou apenas que na quinta irão sair dois blocos e na sexta e no sábado, três.

A respeito dos acessos ao parque, ele disse que continuarão os mesmos, "até porque o espaço já recebe muita gente durante a Festa do Boi sem maiores problemas".

Antes da reunião, o presidente da Anorc, Marco Aurélio de Sá, disse que as alterações estruturais para abrigar o maior carnaval fora de época do Brasil já foram apontadas pela equipe da empresa. "Para permitir a passagem dos trios, algumas ruas do parque precisarão ser alargadas e a rede elétrica ampliada e suspendida em postes mais altos", declarou Marco Aurélio. Ele ainda comenta que a avenida principal do parque, cogitada para ser o corredor da folia, com 700m de comprimento, será ampliada em cerca de 300m.

Sobre a realização das obras, Marcos garante que não serão feitas com dinheiro público. "As obras estão sob a responsabilidade da Destaque", alega. Ele também aponta que, dependendo das modificações, o parque Aristófanes Fernandes terá que ser devolvido como estava antes do evento. "O parque é um bem público. Nós da Anorc apenas administramos, mas o local pertence ao Estado. Dessa forma, dependendo da análise da diretoria da Anorc, decidiremos se as obras permanecerão ou não", declara.

Segundo o presidente da Anorc, os 270 mil m2 do parque estão a disposição da Destaque. "Por parte da Anorc, o parque Aristófanes Fernandes pode ser cedido ao evento. Não vamos criar problemas, pois o parque tem área suficiente para sediar o Carnatal."

A verba ganha com o evento no parque de exposições já tem destino. Marco Aurélio diz que o dinheiro servirá para a ampliação e modernização do parque, mas não falou em valores.

MAGNUS NASCIMENTO / ARQUIVO NJ

> "O INGRESSO PARA QUEM PULA NOS BLOCOS É O PRÓPRIO ABADÁ, MAS AS OUTRAS PESSOAS IRÃO PAGAR UM PEQUENO VALOR PARA ACOMPANHAR"
>
> **Ricardo Bezerra**
> Sócio da Destaque

/ SAÚDE /

MP do Mais Médicos é aprovada no Congresso

FOLHAPRESS

MOREIRA MARIZ / AGÊNCIA SENADO

Senadores votam pela aprovação da medida provisória, que recebeu críticas

O CONGRESSO NACIONAL aprovou ontem o programa Mais Médicos, lançado em julho pelo Palácio do Planalto com o objetivo de aumentar a presença desses profissionais em municípios do interior e em periferias de grandes cidades.

Após uma votação tumultuada na Câmara, que se prolongou por dois dias, o texto da medida provisória foi aprovado sem grandes sobressaltos pelos senadores. Não houve nenhuma mudança em relação ao texto aprovado pelos deputados, apenas ajustes na redação. Com isso, ele segue direto para a sanção presidencial.

Um dos pontos mais criticados por entidades médicas e congressistas ao longo da tramitação é a possibilidade de atuação no Brasil, ainda que em período limitado e em local específico, de médicos formados no exterior sem o diploma revalidado. A vinda expressiva de médicos de Cuba (já são 2.400 no país) também gerou reações ao programa.

A menos de um ano das eleições, a intenção do governo agora é acelerar a implantação do programa. Um dos entraves até aqui foi o atraso na emissão dos registros dos profissionais formados no exterior, atribuição originalmente dos conselhos regionais de medicina.

Ao todo, entre médicos formados no Brasil e no exterior, 1.061 profissionais já estão atuando em postos de saúde no país, a maior parte deles nas regiões norte e nordeste.

Para garantir a aprovação da medida provisória no Congresso, o governo entrou em campo e retirou trecho do texto que enfrentava resistências do CFM (Conselho Federal de Medicina) e de alguns congressistas - como aquele que criava um fórum consultivo no âmbito do governo federal para questões de saúde. Para os críticos, essa instância enfraqueceria atribuições que são dos conselhos regionais e federal.

O governo também sinalizou aos congressistas, em troca da aprovação do Mais Médicos, mudança no projeto do orçamento impositivo para ampliar de 1% para 1,3% o valor dos recursos que serão destinados obrigatoriamente ao pagamento das emendas individuais dos deputados e senadores.

Com a mudança acatada pelos congressistas - e negociada com o Conselho Federal de Medicina - caberá ao Ministério da Saúde a emissão do "registro único" dos médicos intercambistas. A alteração vai agilizar a entrega do documento e o envio desses profissionais ao local de trabalho.

Ao todo, prefeitos de 4.025 municípios e 35 distritos indígenas solicitaram 16.625 médicos. Se somados os brasileiros que se apresentaram até aqui e os estrangeiros que já receberam o registro, apenas 22% dessa demanda foi atendida.

O texto aprovado define que, após três anos de atuação no país, os médicos intercambistas deverão passar pelo Revalida caso queiram continuar em território nacional. Antes, o prazo original era de seis anos.

"OVOS DE OURO"

A oposição, embora tenha votado a favor do programa, fez duras críticas à iniciativa, apontando interesse eleitoral no Mais Médicos. Líder do PSDB na Casa, o senador Aloysio Nunes (PSDB) afirmou que o programa foi lançado "às pressas, de qualquer maneira".

"É uma medida eleitoreira, que se apresenta como a galinha dos ovos de ouro da campanha eleitoral da presidente Dilma. Uma medida engendrada na última hora para atender as manifestações de rua", afirmou no plenário.

O senador Agripino Maia (DEM-RN) adotou discurso semelhante: "Vou votar a favor da medida provisória, mas não me venham com essa história de que o programa é a solução para os problemas de saúde do Brasil".

/ PROMOTOR /

SUSPEITO DE EXECUÇÃO É PRESO EM PE

A POLÍCIA CIVIL de Pernambuco informou ontem que prendeu um homem suspeito de matar o promotor Thiago Faria Soares, 36, na segunda-feira, na estrada que liga Águas Belas a Itaíba (PE).

Segundo a Secretaria de Defesa Social, a noiva de Thiago, Mysheva Freire Ferrão Martins, reconheceu foto de Edmacy Cruz Ubirajara, que se apresentou anteontem com um advogado na delegacia de Águas Belas.

Ubirajara foi preso por causa de um mandado de prisão que havia contra ele desde 1996, por roubo. Na manhã de ontem, a Justiça decretou a prisão do suspeito - que nega ter matado o promotor. A polícia agora procura o suspeito de ser o mandante do crime.

/ ESCRITOR /

CARLOS HEITOR CONY MELHORA

O JORNALISTA, ESCRITOR e acadêmico Carlos Heitor Cony, 87 anos, apresenta melhora evolutiva do quadro neurológico com estabilidade clínica, segundo o boletim médico divulgado ontem. Ele está internado desde segunda-feira (14) no Hospital Pró-Cardíaco, em Botafogo, zona sul do Rio. O paciente está lúcido e respira sem ajuda de aparelhos, mas ainda não há previsão de alta.

Na tarde de segunda-feira, Cony foi levado ao hospital após ter crises convulsivas decorrentes de um hematoma cerebral, resultado de um leve traumatismo craniano.

Em 2000, Carlos Heitor Cony foi eleito para ocupar a Cadeira n°3 da Academia Brasileira de Letras (ABL).

/ ESPORTE /

ALDO REBELO DEVE DEIXAR MINISTÉRIO

LANÇADO PELO PC do B como pré-candidato ao governo de SP, o ministro Aldo Rebelo (Esporte) anunciou ontem que deve deixar o cargo em dezembro, a seis meses do início da Copa de 2014.

"A previsão inicial é dezembro, porque completa um ciclo da entrega dos estádios. Queremos cumprir o cronograma estabelecido de ter os 12 estádios das 12 cidades-sede", disse.

Aldo negou que sua saída possa prejudicar o evento. "Seria superestimar muito minha função e meu papel."

Uma reforma ministerial é esperada para o fim do ano, quando Dilma pode trocar o comando de 12 pastas, especialmente dos ministros que devem disputar as eleições em 2014.

Principal

Editor
Everton Dantas

E-mail
evertondantas@novojornal.jor.br

Fones
84 3342.0358 / 3342.0350

GRATUIDADE NA PRÁTICA

/ PASSE LIVRE / IMPLANTADA HÁ SEIS MESES EM JOÃO PESSOA, GRATUIDADE PARA ESTUDANTES NO TRANSPORTE PÚBLICO ATENDE ATÉ AGORA 17,1% DO TOTAL MATRICULADO NA REDE MUNICIPAL E CUSTA R$ 315 MIL AO MÊS

ARGEMIRO LIMA / NJ

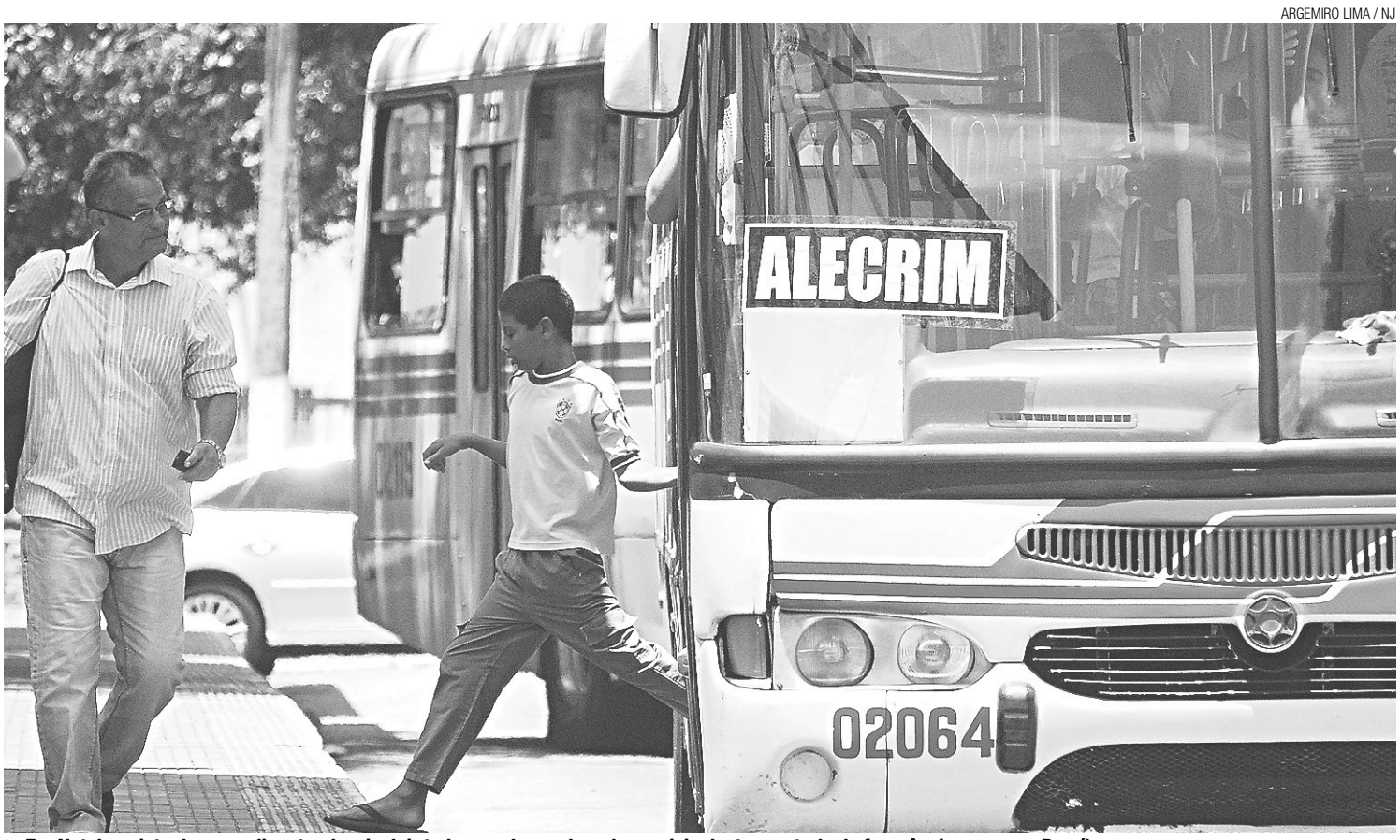

Em Natal, projeto do passe livre tende a incluir todos os alunos da rede municipal e ter controle de frequência, como na Paraíba

SEIS MESES APÓS sua implantação, o projeto de gratuidade desenvolvido na capital da Paraíba – e que deve ser usado como modelo em Natal – só atende a 17,1% dos alunos da rede municipal, o que equivale a 12 mil alunos do total de 70 mil matriculados nas escolas de João Pessoa. Além disso, até hoje apenas um colégio recebeu o equipamento que deveria controlar e aferir o uso da gratuidade.

Ao todo, João Pessoa possui 95 escolas municipais. Lá, o projeto tem custo de R$ 315 mil por mês, em média. O projeto implantado na capital paraibana é um que deve ser vir de modelo para a comissão que vai elaborar o passe livre natalense. Ontem, o grupo que é formado por Sávio Hackradt (Gabinete Civil), Justina Iva (Educação) e Carlos Castim (Procurador do município) teve sua primeira reunião. O plano é que até semana que vem eles concluam uma proposta e apresentem ao prefeito Carlos Eduardo, que decidirá se o projeto pode ser enviado à Câmara ou deverá ser aprimorado.

Em João Pessoa, a secretária adjunta de Educação do Município, Edilma Ferreira da Costa, explicou que as passagens são pagas com recursos próprios da Prefeitura. O sistema é gerido por uma parceria entre as secretarias de Educação e Mobilidade Urbana. Segundo ela, os 12 mil contemplados são compostos por alunos do ensino fundamental e EJA (Educação de Jovens e Adultos). Já em Natal, pelo que foi dito na Câmara, toda a rede municipal deve ser incluída, a um custo estimado de R$ 400 mil por mês, o que equivale a R$ 4,8 milhões por ano.

A gratuidade em João Pessoa ainda requer ajustes. O principal deles é a instalação nas escolas de validadores, máquinas de bilhetagem magnética. Atualmente, o controle é feito pela Associação das Empresas de Transportes Coletivos Urbanos de João Pessoa (AETC-JP). Edilma Ferreira da Costa explicou o sistema foi implantado em abril passado, nos 100 dias da administração do prefeito Luciano Cartaxo (PT). "Foi uma promessa de campanha", frisou a secretária adjunta de Educação.

Cada aluno tem direito a 40 passagens por mês que correspondem a duas passagens diárias de ida para escola e volta para casa. Mas somente quando forem instalados os validadores é que a Prefeitura terá um controle mais eficiente que os alunos estão usando o passe livre para o deslocamento casa/escola por dia. A prefeitura faz o repasse à AETC-JP mensalmente.

ADRIANO FRANCO

Edilma Ferreira da Costa, secretária de Educação de João Pessoa

AS REGRAS DO BENEFÍCIO

Para ter direito ao benefício, o aluno leva uma declaração da escola onde estuda para a Associação das Empresas de Transportes Coletivos Urbanos de João Pessoa (AETC-JP) que faz o seu cadastro e alimenta dos créditos do passe livre no passe legal, o cartão do estudante de João Pessoa. Na declaração fornecida pela direção da escola, consta a matrícula, nome da instituição de ensino e endereço do aluno. O endereço é essencial para o cadastro. Aqueles que moram próximo à escola não têm direito ao passe livre e são automaticamente excluídos desse benefício.

Essa é uma das justificativas para que apenas 12 mil dos 70 mil alunos matriculados na rede municipal tenham, até agora, direito ao passe livre. Quando o validador estiver implantado em todas as escolas o número de beneficiários poderá ser alterado para mais ou para menos. Das 95 escolas da rede municipal, o validador está instalado em apenas uma escola a título de experiência. A previsão é que até o final de outubro outras 10 escolas recebam o equipamento.

Com o validador, o crédito do passe livre será realimentado automaticamente na própria escola.

Ao chegar para assistir aulas, o aluno passará o cartão no validador confirmando a sua entrada. Quando o aluno sair da escola, ela passa o cartão no validador que vai recarregar dois créditos de passagem: o da volta para casa e ida para a escola no dia seguinte. Com esse sistema, a Secretaria de Educação quer monitorar a freqüência dos alunos e reduzir os índices de evasão escolar. Em Natal, a ideia é implantar algo semelhante é colher esses resultados, importantes para controle da Educação.

PROPOSTA DA PREFEITURA NA PRÓXIMA SEMANA

Na próxima semana o levantamento de modelos de passe livre de todo o Brasil estará na mesa do prefeito Carlos Eduardo. O secretário do Gabinete Civil, Sávio Hackradt disse que a Secretaria de Educação e Procuradoria Geral do Município estão fazendo o levantamento que vai orientar a criação de um sistema que seja adequado a Natal. "Os dados estão sendo levantados pelas áreas técnicas. Até lá, não adianta falar nada", retrucou ele.

O projeto do passe livre em Natal foi aprovado pela Câmara Municipal com a unanimidade dos 28 vereadores no dia 8 de outubro. Alegando inconstitucionalidade, no dia 14 passado, o vetado pelo prefeito Carlos Eduardo Alves vetou o projeto assinado pela vereadora Amanda Gurgel (PSTU), Marcos Antônio e Sandro Pimentel, ambos do PSOL.

Carlos Eduardo vetou o projeto do passe livre sob a alegação de que a Prefeitura não tem recursos para bancar a passagem gratuita de estudantes das redes pública e privada, do ensino fundamental ao nível superior. Uma conta mensal de R$ 2,8 milhões. Nos cálculos do prefeito, um passe livre viável para Natal deve contemplar apenas estudantes da rede municipal e, neste caso, a conta é mais viável. A estimativa apresentada é que dessa forma a gratuidade custasse aos cofres públicos R$ 400 mil por mês, mas este cálculo ainda não está fechado.

Terça-feira recente a Câmara Municipal manteve o veto do prefeito Carlos Eduardo à proposta de Amanda Gurgel sobre o passe livre. A votação foi marcada por uma reviravolta. Dos 28 vereadores que votaram sim ao passe livre no dia 8 de outubro, 15 mudaram de posição de alguma forma, o que garantiu o veto do prefeito. Na sessão de terça-feira passada, compareceram 25 vereadores sendo que 9 resolveram dizer sim ao veto do prefeito; seis se abstiveram e quatro faltaram à sessão. Somente 10 mantiveram o voto a favor do passe livre proposto pela vereadora do PSTU.

NEY DOUGLAS / NJ

Sávio Hackradt, do Gabinete Civil: "Os dados estão sendo levantados"

COMO FUNCIONA

Passe livre em João Pessoa (PB)

- Implantado em abril 2013
- Beneficia 12 mil estudantes da rede municipal (ensino fundamental)
- Gasto médio mensal: R$ 315 mil
- Fonte de recursos: próprio
- Falta implantar as máquinas de validação
- Hoje o sistema é controlado pela Associação das Empresas de Transportes Coletivos Urbanos de João Pessoa (AETC-JP)
- Cada aluno tem direito a 40 créditos mensais (2 passagens diárias do ano letivo)

Fonte: Secretaria Municipal de Educação de João Pessoa/PB

Opinião

Editor
Carlos Magno Araújo

E-mail
carlosmagno@novojornal.jor.br

Fones
84 3342.0358 / 3342.0350

▶ rodaviva@novojornal.jor.br

RODA VIVA
CASSIANO ARRUDA CÂMARA

CÂMARA FECHADA

Depois dos tumultos da terça-feira, a Câmara Municipal de Natal suspendeu todas as suas atividades, audiências públicas e quaisquer sessões legislativas para a realização de reparos no painel eletrônico. Nada a ver com as manifestações realizadas. As atividades voltarão ao normal na segunda-feira.

SAÚDE MENTAL

Três eventos correlatos serão realizados no dia de hoje no Hospital Universitário Onofre Lopes: 1– 1ª Jornada de Dependência Química do HUOL; 2– III Jornada de Saúde Mental do HUOL: e 3 – 1º Encontro de Pesquisadores na área de Saúde Mental. Trata-se de evento científico, de caráter internacional, cujo objetivo é qualificar os profissionais envolcidos no setor, atualizando seus conhecimentos acerca de dependência química e saúde mental.

FESTA DE 15 ANOS

Para apresentar ao mercado - promoter´s, produtores, clientes, amigos e representantes da mídia – o Boulevard realiza hoje a sua festa de 15 anos, oportunidade para apresentar o resultados dos investimentos ali realizados, da climatização de todo o ambiente ao novo parque de estacionamento, passando por renovação do equipamento.

MAIS DA METADE

A semana começou com o programa de recadastramento biomédico ultrapassando a marca dos 310 mil eleitores, o que representam 58,7% do eleitorado da capital. A revisão eleitoral prossegue até o dia 14 de Dezembro e tudo indica que a meta de 90% do eleitorado participará da revisão, que vai permitir a votação com a identificação do eleitor pelas suas impressões digitais.

DIA DO SILÊNCIO

O Sapiens abriu inscrições da o 4º Dia do Silêncio, programado para o dia 9 de novembro na sede da instituição. O Dia do Silêncio é um evento de meditação intensiva, de 10 horas de duração, que visa dar sustentação aos participantes do Encontro com o Silêncio (promoção anual).

DE VOLTA PARA O FUTURO

No momento em que a Federação das Indústrias, o Governo do Estado (Secretaria de Desenvolvimento) e algumas empresas estão unidas no projeto "Mais RN", que pretende resgatar o que foi feito em matéria de planejamento nos últimos 60 anos, o diretor de uma empresa de mineração de porte médio, que não é norte-riograndense, destaca um assunto vital que parece morto e sepultado há mais de vinte anos: a fabrica de barrilha.

Barrilha (carbonato de sódio) até os anos 80 era considerado produto "estratégico" e portanto sua produção e comercialização era monopólio estatal. Na época, com uma carência de 400 mil toneladas do produto, o Brasil produzia 200 mil toneladas na fábrica de Cabo Frio, construída por Getúlio Vargas, e comprava outras 200 mil do cartel que domina esse mercado.

O "produto estratégico" tem dois insumos fundamentais: 1 – Cloreto de Sódio; 2 – Carbonato de Cácio. O binômio Sal e Calcário tem abundantes reservas numa mesma área - em Macau - onde existe o alicerce do que seria uma moderna fábrica de barrilha.

Essa fábrica tem uma longa história de frustrações. Nos anos 70, a diretoria da Companhia Nacional de Álcalis optou por um novo projeto para atender a demanda crescente. Era a Alcanorte, que aproveitaria os incentivos fiscais de Sudene e seria localizada em Sergipe, para aproveitar a ocorrência de sal-gema. O Rio Grande do Norte entrou em campo e em pleno regime militar conseguiu provar que oferecia melhores condições.

Num rasgo de grande abertura econômica, aceitou fazer uma "joint venture" com o grupo holandês AKZO, que na época era do no das maiores salinas de Macau. Assim começou a implantação do projeto, que subsistiu até a morte do seu comandante, o general Orlandini, presidente da CNA. Seu sucessor, o cearense (e militar) Edílson Távora, rompeu com os sócios holandeses alegando razões patrióticas. O projeto desandou.

Além da reação do cartel mundial (do qual a AKZO fazia parte) vieram as crises do petróleo e a capacidade do Brasil investir. Na abertura econômica, o processo de privatização foi cruel com o Rio Grande do Norte. O grupo Fragoso Pires que dominava a cabotagem e havia comprado a salina dos holandeses, imaginou se salvar aumentando o tamanho do negócio. Mas lhe faltava suporte econômico e financeiro. O projeto emperrou.

Falido, o grupo terminou transferindo o acervo para um grupo de antigos funcionários que não conseguiram, em mais de quinze anos de tentativas, viabiliar o negócio.

A barrilha havia sido lembrada apenas quando houve a possibilidade da instalação de usinas de geração de energia e um grupo americano, integrante do cartel mundial da barrilha, mostrou que o assunto não estava de todo morto. Agora, um empresário que atua na área de mineração lembra as enormes vantagens comparativas que o Rio Grande do Norte conta para produzir carbonato de cálcio. Mas infelizmente o norte-riograndense não demonstra maior interesse do que demonstrou há 40 anos. Sua retomada pode entrar novamente na ordem do dia, primeiro em razão do próprio mercado. E porque mesmo em tempos de globalização o Brasil deixou de ser produtor de barrilha desde a privatização da CNA. A lembrança do diretor da Susa Mineração, José Fonseca de Oliveira, não pode ser pregação no deserto, mas uma volta para o futuro.

"É um Parlamento corroído por vícios, por todo tipo de manobra, todo tipo de corrupção".

DA VEREADORA AMANDA GURGEL SOBRE A CÂMARA MUNICIPAL QUE ELE INTEGRA

TEMPO DE GREVE

Existe uma perspectiva de greve – "por tempo indeterminado " – dos trabalhadores de petróleo em todo o Brasil a partir de hoje, quando estão programadas várias movimentações em todo o Brasil para protestar contra o Leilão do Campo de Libra, que será realizado hoje. Trata-se da maior descoberta de petróleo do mundo dos últimos anos na área do Pré-sal. Em Natal, está previsto um ato público, às 16h, no calçadão da rua João Pessoa.

ENERGIA DO RN

Começa hoje no auditório da Federação das Indústrias o 2º Fórum de Energia do RN, evento que vai reunir empresários, pesquisadores, profissionais técnicos e gerenciais para discutir o panorama atual do mercado energético do Rio Grande do Norte. Serão tratados temas como natureza dos investimentos e resultados obtidos por meio de pesquisas que estão sendo desenvolvidas na área de fontes renováveis, petróleo, infraestrutura de transmissão, logística, capacitação e inserção no mercado de trabalho.

OUTRO CENÁRIO

A união do governador Eduardo Campos com a ex-senadora Marina Silva, em confronto com a presidente Dilma Roussef, cria um novo cenário que atinge as duas lideranças do PSB no Rio Grande do Norte, deputada Sandra Rosado e vice-prefeita Wilma de Faria, responsáveis pela indicação de dois diretores da Codern, Pedro Terceiro Neto e Gustavo Faria. Eles pretendiam colocar um pé em cada canoa. Agora não dá.

NOVO NEGÓCIO

Antônio Gentil, depois de dois anos de investimentos, abriu o primeiro ponto de venda do Habib´s em São Luiz do Maranhão na última terça-feira no shopping Jaracati. Franqueador master da Habib´s para os Estados do Maranhão e do Piauí, o Grupo Gentil Negócios iniciou a operação desde o mês passado com o início de produção da unidade de processamento de alimentos em regime de "soft open" até atingir a qualidade padrão e chegar ao público. Até o fim de ano haverá a abertura de uma segunda loja (de rua) na capital maranhense.

ZUM ZUM ZUM

▶ O pediatra Guilherme Mariz Maia recebe o título de Cidadão Honorário de Natal em sessão que se realizará no auditório do Conselho de Medicina..

▶ Paulo de Tarso Correia de Melo participou do 16º' Encontro de Poetas Iberoamericano, em Salamanca, onde lançou seu livro "Diário de Natal".

▶ Hoje no CTGás será realizado o evento "Mundo Senai" para mostrar à comunidade os vários programas de qualificação de mão de obra.

▶ O PSD, do vice-governador Robinson Faria, apresenta seu programa nacional hoje na telinha da TV.

▶ Será hoje no Nalva Melo Café Salão o encontro do Projeto Con-Versa Com Prosa da UFRN.

▶ "Jurisdição Constitucional" é tema de palestra do desembargador federal Edílson Nobre promovido pela OAB-PE pelos 25 anos da Constituição Federal.

▶ Hoje é o Dia da Indústria Aeronáutica Brasileira. É também o Dia do Eletricista.

▶ O Colégio Marista apresenta hoje e amanhã no Teatro Alberto Maranhão o espetáculo "Pinóquio" com 160 crianças das doze escolinhas oferecida pela instituição.

▶ Coluna do meio: o Corinthians já contabiliza 13 empates no presente Campeonato Nacional, oito por zero a zero.

▶ Há 110 anos Natal ganhava o "Teatrinho Particular" da Sociedade de Amadores Teatrais Boemia Potiguar.

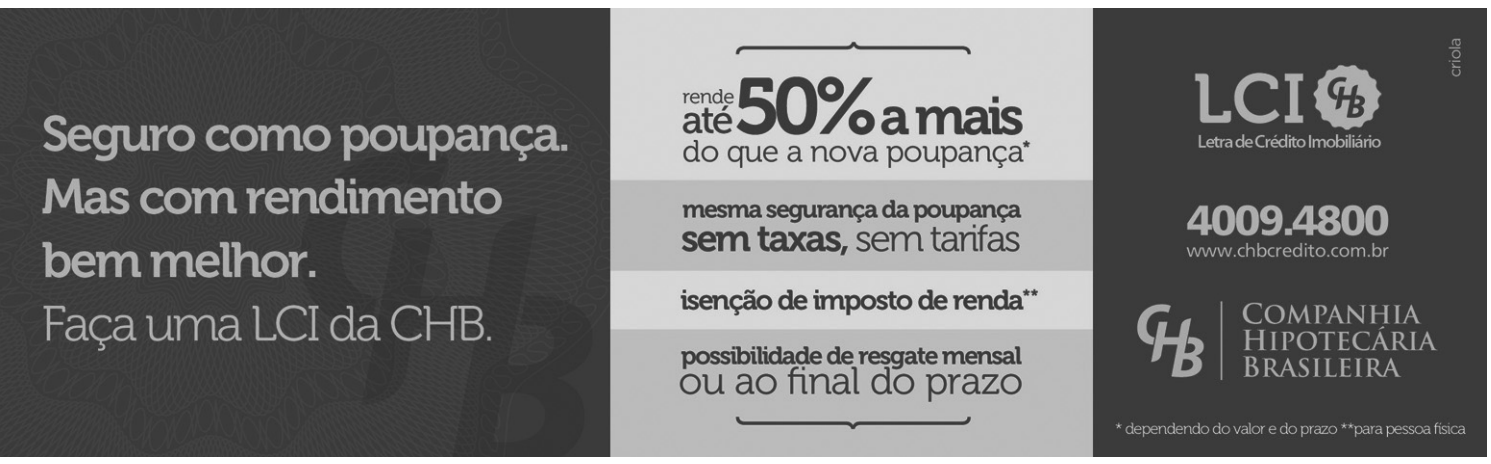

Editorial

Atrasa que dá...

A tirar pelo que anunciam os gestores potiguares, os primeiros meses do próximo ano servirão para trocar a Natal que existe por uma outra, completamente diferente – e melhor, bem mais moderna, se de fato as previsões vierem a se concretizar.

É que a data da copa do mundo virou parâmetro para tudo o que se faz em obras públicas no estado, principalmente na capital. Não poderia ser diferente, dada à necessidade, urgente, de a cidade passar por um banho de loja. Muitas obras, entretanto, poderiam estar concluída antes do tempo, o que não ocorre porque o peso da burocracia ainda é mastodôntico; e capaz de derrubar até o mais rigoroso cronograma.

Para resumir, estão previstas para os primeiros meses de 2014, até abril ou maio, algumas um pouco antes, as obras de mobilidade urbana no entorno da Arena das Dunas, o novo aeroporto de São Gonçalo, as novas vias circulares prometidas para facilitar o acesso até o novo terminal aeroviário e até o Viaduto do Baldo, que neste mês completou um ano de interdição sem que os reparos, anunciados tantas vezes, começassem de verdade.

O conserto do Viaduto do Baldo é uma destas obras que bem podem ser incluídas entre as que deveriam já estar prontas e postas à disposição do usuário, mas um conjunto de fatores, nem todos compreensíveis, atrapalhou o serviço.

Pior para os milhares de usuários que, sem este equipamento, tornam ainda mais confuso o já caótico trânsito da região central da cidade.

O temor que existe entre os responsáveis por tantas obras, principalmente os do governo federal, é que o mundial de futebol comece e a cidade esteja intransitável, tamanha a quantidade de serviços tocados ao mesmo tempo. Outro risco, esse temido mais pelos usuários, é que, em razão da proximidade do torneio, os serviços sejam dados por concluídos sem que estejam, de fato, prontos.

Estes dois receios vão persistir até lá. Se é verdade que Natal e o RN estão sendo aquinhoados com milhões em recursos e obras a fim de o que o país não faça feio, em sede alguma, durante a realização da Copa 2014, é verdade também que boa parte das preocupações poderia estar vencida se os prazos primeiramente anunciados fossem mesmo cumpridos e se houvesse, por parte dos gestores, um interesse maior em dar pressa às medidas que acelerariam as obras.

A impressão que persiste é a de que impera também na administração pública aquele mesmo "desvio" típico do modo de agir do brasileiro, o de deixar tudo para a última hora, certo de que, de alguma forma (embora muitas vezes não se saiba como, nem a que custo) tudo vai dar certo.

Artigo

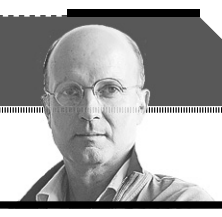

MOURA NETO
Editor de Cidades ▶ mouraneto@novojornal.jor.br

Vinícius, velho, saravá

Se vivo fosse nosso poetinha estaria completando cem anos. Marcus Vinícius de Moraes. Rio de Janeiro, dezenove de outubro de mil novecentos e treze; Rio de Janeiro, nove de julho de mil novecentos e oitenta. Ex-diplomata, despiu-se do serviço público, do terno e da gravata, da formalidade dos cerimoniais, da disciplina dos compromissos e dos horários exatos, para se vestir exclusivamente com o perfume que a poesia exala.

O branco mais preto do Brasil inundou nossos ouvidos e nossos corações com as canções mais doces e mais amorosas e mais encantadoras que a música popular brasileira produziu e conserva para o deleite das gerações vindouras, nos embriagando a todos, homens e mulheres, ontem e hoje, com a sonoridade da sua voz grave e com a suavidade da sua inteligência emocional.

Vinícius da Baia da Guanabara, da garota de Ipanema, da Bahia de Todos os Santos, dos terreiros dos orixás e da Mãe Menininha, da tarde em Itapoã, escreveu uma das mais ternas páginas do nosso cancioneiro, consagrando nas suas composições o amor universal sobre as guerras fratricidas e lutas raciais; a generosidade sobre a intolerância; a vontade de viver e de amar as criaturas e o criador sobre todas as coisas.

Como poeta foi belo como um deus, mas também trágico como aquele que aparece na boca ardente dos vulcões ou na órbita cega dos lagos desaparecidos ou no ventre das baleias. Trazia consigo o orgulho do anjo rebelado que criou e fez nascer o fogo da ilimitada e altíssima misericórdia e não a púrpura e o ouro no corpo efêmero do faraó, recolhendo a alma das coisas para o castigo e para a perfeição da vida eterna, conforme registrou em seus versos.

Porque, como dizia, o espaço é o tempo morto e a memória do poeta, como o tempo vivo é a memória do homem sobre a terra. Como vate e beletrista, viveu o inconsciente das idades nos braços palpitantes dos ciclones e as germinações da carne no dorso descarnado dos luares, assistindo ao mistério da revelação dos trópicos e dos signos e a espantosa encantação dos eclipses e das esfinges.

Dedicou-se a celebrar a vida na sua plenitude, extraindo as dores do ser mortal que fustiga a origem dos infortúnios contemplando a vastidão de tudo que está além de si e dos sentimentos que permeiam a inquietação do homem. Cantou o seu destino como sendo o de assistir ao próprio destino como um rio em busca do mar que se apavora, eterna caminhada de uma sombra que se destrói à presença das fortes claridades, rastro indelével no qual repousa a face do mistério.

Homem de muitos amigos e muitas paixões e de parcerias imortais, poeta da Rosa de Hiroshima, da Balada dos Mortos dos Campos de Concentração, dos Sonetos de Separação e de Fidelidade, dos Sinos de Oxford e da Última Elegia, por obséquio, ilumine aqui se for o caso: quem vai pagar o enterro e as flores se eu me morrer de amores?

Painel

VERA MAGALHÃES
Da Folha de São Paulo ▸ painel@uol.com.br

Aviso prévio?

Empenhados em desconstruir o discurso crítico adotado por Eduardo Campos após entregar os cargos do PSB no governo federal, petistas concluem lista das vagas que continuam ocupadas por aliados do governador, um mês depois do anúncio do desembarque. Além de postos na Chesf e no Ministério da Integração, o PT cita o nome de Marcos Arraes de Alencar, tio de Campos, indicado pelo governador para mandato na diretoria da Hemobras (Empresa Brasileira de Hemoderivados).

BONS TEMPOS

Já o ex-ministro Fernando Bezerra, que deixou a Integração Nacional e é cotado para ser o candidato do PSB à sucessão de Campos em Pernambuco, usa o Twitter diariamente para propagandear as obras da pasta.

NUMEROLOGIA

Convidado para a reunião da Executiva do PSB e da Rede ontem, Pedro Simon (PMDB) fez duras críticas a Dilma. O senador gaúcho sugeriu que, se for criar ministérios para agradar a base aliada, a presidente anuncie duas pastas, para que o total seja 41, e não 40, número do PSB na urna.

SEM PRESSA

Aliados de Aécio Neves (PSDB) decidiram em reunião ontem que usarão os próximos meses para consolidar a aliança com DEM, Solidariedade e PPS. Só devem buscar as siglas da base de Dilma (como PP, PTB e PR) após março.

AMEAÇA

Reunidos com Michel Temer anteontem, senadores do PMDB reclamaram que o PT dá sinais de rompimento em Estados cruciais para a sigla, como Ceará, Rio de Janeiro e Maranhão. E aventam o risco (remoto) de o apoio a Dilma não passar na Convenção Nacional.

PROCURAÇÃO

Na casa de Eunício Oliveira (PMDB-CE), os parlamentares pediram ao vice-presidente uma comissão para negociar acordos com os aliados nos Estados, mas só após a reeleição de Rui Falcão na presidência do PT, prevista para novembro.

FICHA COMPLETA

A Secretaria da Micro e Pequena Empresa vai permitir que a ONG Transparência Brasil tenha acesso aos dados das 27 juntas comerciais do país para listar empresas pertencentes a parlamentares e candidatos em 2014. O acordo será assinado no mês que vem.

INTEGRADO

Prefeitura e governo de São Paulo preparam acordo que prevê repasse de quase R$ 300 milhões do município para obras de monotrilhos na zona sul e na zona leste. Parte do dinheiro investido é proveniente da venda de títulos da Operação Urbana Água Espraiada.

TREM CAIPIRA

O governo paulista expandiu para outras regiões uma campanha publicitária na TV que destaca projetos da gestão Geraldo Alckmin (PSDB) no interior. O objetivo é reforçar marcas da gestão no principal reduto eleitoral do governador.

TENSÃO

Deputados estaduais da base de Alckmin preveem impasse na votação das gratificações e planos de carreira para as polícias Civil e Militar, graças a interesses conflitantes das duas corporações. Acreditam que a votação pode ficar para 2014.

NA JANELINHA

O Planalto não gostou de o presidente da Embratur, Flávio Dino, ter sugerido a abertura do mercado de voos domésticos para empresas aéreas estrangeiras. Auxiliares de Dilma dizem que o tema não foi discutido com ministros responsáveis pela Copa do Mundo.

VEJA BEM

Eduardo Sanovicz, presidente da Abear, diz que foram as empresas aéreas que pediram ao governo, em setembro, a flexibilização da malha aérea para a Copa. O governo estuda abrir autorizações especiais para voos em cidades com jogos para baratear os preços.

TIROTEIO

“ Dilma deveria lançar o programa ‘Vela para Todos’, para os agraciados com casas sem energia elétrica que ela corre para inaugurar.

DO DEPUTADO RODRIGO MAIA (DEM-RJ), sobre a presidente ter inaugurado unidades do ‘Minha Casa, Minha Vida’ sem ligações de luz nem de água.

CONTRAPONTO

BATE E VOLTA

Em seu segundo mandato como governador de São Paulo, nos anos 70, Laudo Natel (Arena) chamou seu motorista em uma sexta-feira, entrou em um Opala e viajou de improviso para Cordeirópolis para inaugurar um centro de saúde. Chegando à cidade, foi à prefeitura para buscar o prefeito, mas descobriu que ele não estava.

Contrariado e atrasado, Natel chegou ao centro de saúde às 18h e teve uma nova decepção: o público havia ido embora e o posto estava fechado.

–Declaro inaugurado o centro de saúde --disse.

Logo depois, entrou no Opala e voltou para São Paulo.

RELATOS DE UM IMPASSE

/ OGE / DEPUTADO JOSÉ DIAS ASSUME RELATORIA DO PROJETO ORÇAMENTÁRIO DE 2014 E DIZ QUE O QUE MUDA EM RELAÇÃO AO ANO PASSADO “É A REALIDADE DOS CÁLCULOS”

TALLYSON MOURA
DO NOVO JORNAL

ARGEMIRO LIMA / NJ

▸ José Dias promete entregar o relatório antes do prazo

O DEPUTADO DE oposição, José Dias (PSD), será o relator do Orçamento Geral do Estado na Assembleia Legislativa. Na sessão de ontem, ele apresentou o cronograma de trâmite da matéria na Casa. Os parlamentares terão até o próximo dia 6 de novembro para apresentarem as emendas. A estimativa é de que o orçamento, já com o aval da Comissão de Finanças e Fiscalização, seja apreciado entre os dias 11 e 13 de dezembro.

O dia 2 de dezembro é a data limite para que o relator conclua o relatório e o apresente a comissão. José Dias, no entanto, ressalta que todos os prazos podem ser antecipados. “Este é o prazo máximo. Vou tentar oferecer o relatório o quanto antes, mas a Assembleia geralmente vota no final do período”, destacou.

O relator estimou ainda que não devem acontecer muitas mudanças no OGE 2014 em relação ao de 2013. “Na essência não muda absolutamente nada. O que muda é a realidade dos cálculos”, destacou. Na previsão orçamentária enviada à casa pelo executivo, se estima para o próximo ano, um aumento de receita própria inferior a 6%. Nos anos anteriores havia uma média de crescimento em torno de 10%.

De acordo com José Dias, historicamente o Governo sempre inflou o orçamento para tentar mostrar que tinha uma capacidade maior de investimentos. Neste ano, a situação é oposta e é mais interessante para o Estado que a previsão de receita seja menos otimista. “Neste ano o governo está em uma luta enorme com o funcionalismo e maior ainda com os poderes. O governo que antes ajustava num nível maior, baixou”, apontou Dias.

A receita em questão é aquela do Tesouro Estadual, que tem uma previsão orçamentária para 2014 de R$ 8.717.705.000. Somando esta fatia com R$3.219.123.000,00 providos de outras receitas, se chega ao valor total do orçamento estadual para o próximo ano que é de R$11.936.828.000.

As principais fontes do tesouro estadual são o ICMS (Imposto sobre Circulação de Mercadorias e sobre Prestação de Serviços de Transporte Interestadual e Intermunicipal e de Comunicação) e os repasses do Fundo de Participação do Estado (FPE). Juntas estas duas fontes totalizam 87% da receita do Tesouro Estadual.

A diminuição no percentual de crescimento do orçamento acarreta mudanças na distribuição do orçamento. Nem tanto no que se refere à utilização pelo próprio executivo, ainda que se observem variações negativas em alguns setores.

Na área de engenharia ambiental, por exemplo, a fatia no orçamento de um ano para o outro caiu de R$ 423 para R$ 379 milhões. Na agricultura, a redução foi de R$ 301 para R$ 273 milhões. Para a indústria passou de R$ 225 para R$ 201 milhões. “O governo está achando que as indústrias no Estado vão fechar. Porque esse dinheiro é do Proadi (Programa de Apoio ao Desenvolvimento Industrial do Rio Grande do Norte). Se tem muitas indústrias funcionando tem muitos incentivos. Se o governo está diminuindo os recursos é porque acha que vão fechar”, destacou.

Os investimentos em Educação e Saúde, por outro lado, cresceram. Naquela, em para 2013, se destinou R$ 1,739 bilhão. Para o próximo ano, R$ 1.966 bilhão. Já em saúde, o avanço foi mais tímido: 31 milhões, passando de R$ 1,432 bilhão para R$ 1,463 bilhão.

PODERES

As maiores quedas, no entanto, de acordo com o relator do Orçamento Geral do estado, será na distribuição entre os outros poderes. “Houve uma diminuição nominal. E maior ainda é a diminuição real”, destacou. José Dias não falou em números, porque cálculos ainda são necessários para se chegar a percentuais exatos de diminuição.

“Eu não posso dizer números ainda porque não adianta apenas comparar esta a matéria enviada à Assembleia neste ano e a matéria enviada no ano passado. Tem que checar outros valores. Foi aprovado aqui um orçamento que o governo vetou e deixou o resíduo. É preciso somar o que ficou com o que foi recomposto”, completou.

Parte do orçamento do tesouro deve ser repassada para Assembleia Legislativa (ALRN), Tribunal de Justiça (TJRN), Ministério Público (MPRN) e Tribunal de Contas do Estado (TCE). Neste ano, o estado alegou frustração de receita para o não pagamento integral dos repasses.

Fases do orçamento

▹ Governo envia à Assembleia Legislativa Projeto de Lei de Diretrizes Orçamentárias (LDO) e deputados votam estabelecendo as metas e prioridades para o exercício financeiro do ano seguinte; (CUMPRIDO)

▹ Secretarias, Autarquias e Fundações, Fundos Especiais e as unidades orçamentárias dos poderes Legislativo, Judiciário e Ministério Público enviam à equipe econômica suas previsões orçamentárias; (CUMPRIDO)

▹ Governo conclui e envia aos deputados o Projeto do Orçamento Geral do Estado (OGE) para o ano subseqüente; (CUMPRIDO)

▹ Deputados apresentam suas emendas ao projeto. (Até 6 de novembro)

▹ Relatório final é entregue pelo deputado relator à Comissão de Finanças e Fiscalização (Até 2 de dezembro)

▹ Comissão de Finanças da Casa dá seu parecer (Até 4 de dezembro)

▹ Orçamento vai a plenário para votação e recebe emendas dos parlamentares (Entre 11 e 13 de dezembro)

▹ Depois de aprovado projeto transforma-se na Lei Orçamentária Anual (LOA) com as previsões de como, onde e com quem os recursos serão arrecadados e gastos.

/ EMENDAS /

SENADO ADIA DECISÃO SOBRE VOTO ABERTO

FOLHAPRESS

SEM ACORDO SOBRE o fim do voto secreto no Legislativo, o Senado adiou ontem a votação das emendas à proposta que torna todas as votações abertas no Congresso. A CCJ (Comissão de Constituição e Justiça), que analisa as emendas, deixou a votação para a semana que vem.

O fim do voto secreto em todas as deliberações do Legislativo foi aprovado no começo de setembro pela Câmara, mas não há consenso entre os senadores sobre a sua aprovação no Senado.

Parte dos senadores defende a abertura total dos votos, mas um grupo de congressistas defende a manutenção do voto secreto na análise de vetos presidenciais e indicações de autoridades para o Poder Executivo e o Judiciário. Além dessas duas situações, a Constituição também estabelece votação secreta para a cassação de mandatos dos congressistas.

O plenário do Senado começou a discutir a matéria no começo de outubro, mas emendas apresentadas por senadores levaram a proposta de volta à CCJ. Duas emendas dos senadores Lobão Filho (PMDB-MA) e Aloysio Nunes Ferreira (PSDB-SP) mudam a PEC para que as votações abertas ocorram apenas nas cassações de mandatos dos congressistas, mantendo sigilosas as análises de vetos presidenciais e de autoridades indicadas pelo Executivo e Judiciário.

Outra emenda, do senador Romero Jucá (PMDB-RR), abre os votos nos casos de cassações e vetos presidenciais. Relator do projeto, o senador Sérgio Souza (PMDB-PR) defende o projeto, aprovado na Câmara, que abre todas as votações do Congresso.

Como a PEC em discussão pelos senadores já foi aprovada pela Câmara, se as emendas forem aprovadas, ela terá que retornar para nova análise dos deputados devido às mudanças feitas no texto. Se as emendas forem rejeitadas, a proposta segue para a promulgação -e as votações secretas no Legislativo serão extintas.

O PSDB reivindica que a Câmara aprove outra PEC, já aprovada pelo Senado, que abre as votações apenas nas cassações de mandato. Os tucanos acusam o PT de retardar a análise da proposta para “proteger” membros da sigla condenados pelo mensalão - que seriam beneficiados pela votação secreta na futura análise de cassação dos seus mandatos.

Jornal de

JOÃO BATISTA MACHADO
Jornalista ▶ jbmjor@yahoo.com.br

João Batista Machado escreve nesta coluna às quintas-feiras

Organizações criminosas desafiam estado de direito

O relatório detalhado do Ministério Público do estado de São Paulo, divulgado recentemente pela mídia, mapeia caminhos, veredas e atalhos das organizações criminosas naquela unidade da federação de forma estarrecedora. Até o governador Geraldo Alckmin (PSDB) estava marcado para morrer por determinar o combate ao crime organizado de forma consistente e sem trégua, apesar dos percalços enfrentados durante o combate com perdas acentuadas do efetivo policial.

Presídios de segurança máxima são transformados em escritórios do crime organizado, mediante corrupção do aparelho repressor que cede diante de propostas tentadoras (propinas) ou ameaças à integridade de familiares. De dentro dos presídios que não são de segurança máxima como deveriam ser, criminosos determinam quem deve viver e os marcados para morrer. A ineficácia do estado no combate à criminalidade é assustadora e, sem dúvidas, compromete a estabilidade do estado de direito de maneira irreversível.

O minucioso relatório do MP de São Paulo é uma espécie de ressonância magnética do crime organizado naquele estado, bem como suas ramificações em várias unidades da federação, inclusive o Rio Grande do Norte, onde o PCC tem 242 membros. A incúria dos governos no combate a esse tipo de crime se reveste de terrorismo e assusta a população desprotegida, notadamente nas regiões periféricas das grandes cidades, onde o poder repressor da polícia não se faz presente, conforme devia acorrer.

Celulares entram em presídios chamados de segurança máxima com facilidade incrível, através de variados esquemas de corrupção, mas até agora o governo federal ainda não encontrou uma maneira eficiente de neutralizá-los, evitando que ordens dos poderosos chefões cheguem aos prepostos em liberdade para cumpri-las integralmente. Só agora o governo de São Paulo, mediante o quadro revelador de periculosidade da bandidagem, resolveu agir e instalar aparelhos bloqueadores para impedir que as ordens dos criminosos não sejam obedecidas.

Tentativas anteriores foram frustradas porque os bloqueadores atingiam presídios e bairros onde estão localizados, inviabilizando a execução do projeto. Com o surgimento de nova tecnologia, o governo paulista tentará em janeiro de 2014 bloquear vinte e três presídios. O que sem dúvida será uma vitória diante do crime organizado, sem prejudicar terceiros, como ocorreu nas investidas anteriormente frustradas, por inadequação da medida sugerida.

A ousadia chegou a tal ponto da bandidagem tentar emplacar "afilhado" no gabinete do ministro do Supremo Tribunal Federal, Ricardo Lewandowski, que não nomeou o indicado, por ter sido advertido pelo presidente do STF, na época, César Peluzo, alertado da gravidade do problema pelo Ministério Público de São Paulo, que já monitorava os passos dos marginais através de grampos autorizados pela justiça.

A investida criminosa não obteve êxito, graças à eficácia do MP/SP, mas isso não significa que outros poderes da República não estejam infiltrados por agentes do crime organizado mediante o poder das armas, intimidação e corrupção cooptando agentes do governo mal renumerados e, portanto, vulneráveis a ofertas indecentes dos fora da lei. A criminalidade, infelizmente, desafia os poderes constituídos.

LIBERDADE DE EXPRESSÃO NO BANCO DOS RÉUS

O presidente do Supremo Tribunal Federal, ministro Joaquim Barbosa, definiu com uma frase a polêmica em torno de publicações de biografias autorizadas ou não, embora seja favorável à segunda opção: "No Brasil, não existe censura prévia. Quem se achar prejudicado entre com ação na justiça, cobrando indenização moral". Sensata a opinião do ministro, diante da celeuma entre intelectuais, celebridades e famosos.

Provocada por ação de uma editora, a ministra do STF, Carmen Lúcia, realiza ainda este mês audiência pública entre as partes interessadas, para melhor fundamentar seu voto como relatora da ação em plenário. O ministro Joaquim Barbosa praticamente já antecipou o seu em favor das biografias não autorizadas. Os cantores Roberto Carlos, Caetano Veloso, Chico Buarque, Milton Nascimento e Djavan, entre outros, são contra a publicação das biografias não autorizadas, comprometendo a liberdade de expressão em pleno regime democrático.

Roberto Carlos que sempre foi alienado político, notadamente durante a vigência do regime militar, tornou-se censor severo de qualquer publicação sem a sua autorização, até porque não costuma permitir. Não admite nenhum autor fazer qualquer alusão ao acidente de trem em que perdeu parte inferior da perna direita. Qualquer referência ao fato origina processo na justiça que, por sua vez, aceita as ponderações do cantor, em detrimento da liberdade de expressão.

Vários livros sobre ele já foram destruídos no velho estilo da Alemanha nazista. De um alienado que nunca lutou pela causa da liberdade, admite-se tal heresia. No entanto, as posições de Chico Buarque, Caetano Veloso e Milton Nascimento são lamentáveis, pelo passado deles na luta contra o regime opressor implantado em março de 1964. Dizia o jurista e historiador Oliveira Viana: "Nada mais conservador do que um liberal no poder".

Na condição de guardião da constituição de 1988, que defende a ampla liberdade de expressão, o Supremo Tribunal Federal deverá decidir pela publicação de biografias não autorizadas. Mas o autor da obra, ao cometer deslizes, não ficará imune ao alcance da justiça, por quem se achar injuriado pela publicação. Seria insensatez, em plena democracia, a liberdade de expressão ser previamente censurada. Tal prática abusiva é apenas tolerada nos regimes de exceção, que não admitem o confronto de ideias.

Com a decisão do STF, abre-se de uma vez por todas a liberdade de se publicar biografias não autorizadas de autoridades ou celebridades, sem precisar de aval do biografado e sem riscos maiores, como os autores das biografias de Roberto Carlos, o intocável, cujas editoras tiveram prejuízos incalculáveis. Chegou a hora de dar um basta nisso. Liberdade de expressão já. O slogan dos defensores da censura é "procure saber". Ora, a tarefa do jornalista é procurar saber sim, com a fonte ou terceiros. A curiosidade faz parte da profissão. O resto é hipocrisia!

Plural

FÁTIMA BEZERRA
Deputada Federal ▶ dep.fatimabezerra@camara.leg.br

Fátima Bezerra escreve nesta coluna às quintas-feiras

Uma homenagem ao Dia do Professor

No último dia 15 de outubro data em que se homenageia as professores e professores do Brasil, mais que rememorar nossas lutas e fazer o registro dos problemas que temos enfrentado historicamente, há razões para falarmos de um legado político/administrativo que vem transformando a educação brasileira e nos autorizando a projeções otimistas quanto ao futuro. A evidencia dos fatos e dados estatísticos postos ao conhecimento público são a confirmação de que a perspectiva do desenvolvimento de políticas de inclusão social que vem sendo implementadas pelas forças que dão sustentação ao Governo Federal liderado pelo PT desde a eleição do presidente Lula, é o caminho através do qual vamos progressivamente edificando uma nação justa, solidária e com mais cidadania.

O aumento dos recursos destinados à educação, a criação do FUNDEB, a sensível melhoria e expansão do ensino superior, a instituição do conceito de educação básica obrigatória com a integração do ensino pré-escolar ao médio, a instituição dos Planos e Piso Salariais, a extraordinária expansão do ensino tecnológico via institutos federais, a criação do PROUNI, PRONATEC, do Brasil Profissionalizado, do Mais Educação, Brasil Sem Fronteira, a ampliação e barateamento do crédito educativo, os 10% do PIB para o setor e a destinação dos royalties do petróleo para educação, etc. Não foi pouco o que fizemos nesses quase 13 anos, embora temos ainda um longo caminho pela frente.

Nesse sentido, cabe destacar que um das tarefas inadiáveis é cobrar do Congresso Nacional a aprovação imediata do PL 103/2013 (Plano Nacional de Educação – PNE), pelo seu caráter estratégico, enquanto instrumento orientador e balizador das ações para os próximos 10 anos. Nele estão inscritas nossas mais generosas pretensões de afirmação de direitos. Entre elas cabe destacar o enfrentamento ao déficit de escolarização e a valorização profissional dos trabalhadores em educação.

Concordo com a presidenta Dilma, quando diz que o professor é a base de um desenvolvimento de um país. Para tanto, o Estado Brasileiro tem o dever de garantir formação, carreira e salários dignos a altura da responsabilidade e do papel estratégico que eles (professores) desempenham no contexto da sociedade.

Portanto, a melhor maneira de homenagear os professores que incansavelmente lutam não somente por sua valorização, mas, sobretudo, pelo direito de toda a sociedade brasileira ter acesso a educação pública, laica e de qualidade socialmente referenciada, é a aprovação do PNE pra Valer Já. Como dizia o Poeta Geraldo Vandré:

"Vem, vamos embora. Que esperar não é saber. Quem sabe faz a hora. Não espera acontecer".

Viva os professores e professoras!

Conecte-se

O leitor pode fazer a sua denúncia neste espaço enviando fotografias

▶ cartas@novojornal.jor.br | twiter.com/NovoJornalRN | facebook.com/novojornalrn | novojornal.jor.br

Saneamento

Ela não é uma ET, mas uma real Estação de Tratamento de Esgotos-ETE, no Baldo, a única de Natal, e que está funcionando com 30% de sua capacidade, há vários meses, segundo uma publicação de NOVO JORNAL, de 18.05.13, na qual registra a eficiência da ETE em torno de 95%. Segundo estimativas da Caern, dentro de 05 anos a ETE estará tratando 450 L/s, um índice que possibilitará lançar a água no rio Potengi com boa qualidade. Eu desconhecia a matéria publicada em 18 de maio passado. Por isso, sugiro que os leitores acessem o saite do NJ e conheçam a profundidade e complexidade do funcionamento da estação de tratamento de esgotos do Baldo, na qual a Caern gasta R$ 120 mil de energia por mês para manter os equipamentos funcionando 24 horas durante 365 dias. Informa a Assessoria de Comunicação da Caern que os bairros das regiões Centro, Oeste, Leste e Norte, que estavam ligados a ETE do Baldo, continuam com seus esgotos tratados e que a velha estação foi totalmente demolida e construída no local, a custos superiores a R$ 83 milhões, com equipamentos importados da Alemanha.

Com relação a ETE, a carta feita em 11 passado, merece correção: eu seleciono a opção mencionada – estava totalmente por fora. Além de pedir desculpas aos leitores do NJ, quero informar que a rede de esgotos do conjunto Candelária poderá se integrar à rede da que leva a ETE do Baldo, nos próximos meses (eu escrevi poderá), haja vista que os coletores estão sendo colocados pela Caern (vide obras realizadas na marginal da BR 101, a partir do Natal Shopingue) e as obras estão aceleradas. A atual rede de esgotos abrange 34% da capital, mas novos bairros serão beneficiados nos próximos 5 anos. "Por causa do lixo que é lançado pela população na rede coletora de esgotos, todo o efluente que chega à ETE do Baldo é submetido a um pré-tratamento, que se inicia pelas grades grossas e finas. Estas estruturas, que parecem garfos, retiram resíduos sólidos maiores que 20mm e 3mm, respectivamente, que poderiam danificar as bombas do sistema. Entre os resíduos mais encontrados no efluente que chega à estação estão sacolas plásticas, preservativos, fraldas descartáveis e absorventes". Transcrevo trecho da matéria do NOVO JORNAL para chamar a atenção dos moradores de Natal para não colocarem lixo nos sanitários de suas casas, pois ele terminam entulhando a ETE e prejudicando o seu funcionamento pleno.

Luiz Gonzaga Cortez
Por e-mail

Fique por dentro das licitações que ocorrem no Rio Grande do Norte e Região Nordeste.

Assine o Jornal de Licitações e conte com essa ferramenta profissional.

SEC Natal
secnatal@secnatal.com.br
secnatal.com.br | 84 - 3211-9525

Grafite e Grafith

Sobre a Banda Grafite: No início da década de 1990, quando morava em Angicos (RN) e anunciavam que a banda Grafith ia tocar nas cidades da região, a primeira ideia que vinha à cabeça era que a banda anunciada era a do Rio de Janeiro. Nada de banda de Natal.

Marcos Trindade
Por e-mail

Kerubino

Sugiro a leitura de "As revelações de Kerubino", de Everton Dantas, no NOVO JORNAL de terça-feira, dia 15. Texto excelente.

Ivan Lira, @Ivan_Lira_RN
Pelo Twitter

Juvenal Lamartine

Li na coluna do professor Cassiano Arruda no NOVO JORNAL sobre os 85 anos do Juvenal Lamartine... Cadê o projeto do JL? Ficou no blá blá blá?

George Fernandes, @georgenatalrn
Pelo Twitter

NOVO JORNAL
ANJ Associação Nacional de Jornais
IVC Instituto Verificador de Circulação

Diretor Cassiano Arruda Câmara
Diretor Administrativo Lauro Jucá
Diretor Comercial Leandro Mendes
Diretor de Redação Carlos Magno Araújo

Telefones
(84) 3342-0369 / 3342-0358 / 3342-0380
E-mails
redacao@novojornal.jor.br / pauta@novojornal.jor.br / comercial@novojornal.jor.br / assinatura@novojornal.jor.br
Para assinar (84) 3342-0374

Endereço
Rua Frei Miguelinho, 33, Ribeira
CEP 59012-180, Natal-RN
Representante comercial
Engenho de Mídia - (81) 3466.1308

IV – É livre a manifestação do pensamento, sendo vedado o anonimato. (Constituição Federal – Artigo 5°).
Os artigos assinados por colaboradores são de responsabilidade dos autores e não refletem necessariamente a opinião do NOVO JORNAL. O jornal não pode ser responsabilizado pelas informações usadas nestes textos ou por prejuízos de qualquer natureza em decorrência do uso ou da divulgação dessas informações.

Política

Editor
Viktor Vidal

E-mail
viktorvidal@novojornal.jor.br

Fones
84 3342.0358 / 3342.0350

CAUTELA EM CAMPOS

/ ELEIÇÕES / GOVERNADOR DE PERNAMBUCO SE REÚNE MAIS UMA VEZ COM MARINA SILVA E AMENIZA ATAQUES AO PLANALTO: "NÃO VAMOS FAZER DO DEBATE DO BRASIL UM RINGUE"

FOLHAPRESS

APESAR DO CRESCENTE tom crítico que tem adotado em relação ao governo federal, o governador de Pernambuco, Eduardo Campos (PSB), disse na manhã de ontem que não pretende transformar a corrida ao Palácio do Planalto em um "ringue".

Campos se reuniu pela manhã em Brasília novamente com a ex-senadora Marina Silva, com quem forma desde o dia 5 uma "terceira via" na disputa pela sucessão de Dilma Rousseff. "Se depender de nós, não vamos fazer do debate do Brasil um ringue, não vamos fazer isso. Não é o meu nem o jeito de Marina de fazer política", disse Campos após o encontro com a ex-senadora.

Apesar das declarações, tanto Marina quanto Campos têm elevado o tom das críticas a Dilma desde a formalização da aliança, principalmente na área econômica, o que levou a presidente a responder em entrevistas e no microblog Twitter.

O encontro fechado entre o governador e a ex-senadora ocorreu na sede nacional do PSB, na região central de Brasília, e contou com a presença de dirigentes do partido de Campos e da Rede, legenda de Marina ainda não aprovado pela Justiça Eleitoral.

Em seus discursos, os dois afirmaram aos aliados, segundo relatos, que é preciso evitar "cascas de banana" que, segundo eles, estão sendo lançadas para tentar minar a aliança.

Uma delas, na visão de Marina, seria a discussão sobre quem ocupará a cabeça de chapa da aliança em 2014. O PSB não admite que Campos abra mão da candidatura em prol de Marina, que diz apoiar o governador, mas tem se recusado a descartar publicamente, de forma clara, a pretensão de disputar a Presidência.

Ainda no encontro, Marina afirmou aos integrantes do PSB e da Rede que a coalizão não pode ser "cúmplice" ou "massa de manobra" de aliados de Dilma que pretendem negociar o apoio ao governo em troca da ampliação do espaço e de benefícios na Esplanada.

Com isso, a orientação dada é que os dois partidos não assumam papel de oposição ao governo no Congresso, diretriz que Campos confirmou na entrevista dada após o encontro.

Segundo ele, a ordem é que os dois partidos "pulem fora do jogo bruto que muitas vezes alguns aliados fazem com o governo". Marina não quis dar entrevistas após o encontro, apenas afirmando que a reunião foi muito positiva.

SERGIO LIMA / FOLHAPRESS

Eduardo Campos e Marina deixam mais uma reunião no PSB

AÉCIO

O senador tucano Aécio Neves, numa tentativa de alinhar o discurso com os também opositores Marina Silva e Eduardo Campos, ambos do PSB, disse hoje que os seus dois prováveis adversários na disputa pela Presidência da República em 2014 têm "aproximação" com as ideias e propostas do PSDB.

Aécio disse que Marina, ao defender um "tripé" macroeconômico para país, adota um "discurso histórico" do PSDB que defende a não-flexibilização das ferramentas econômicas. "Vejo que há uma aproximação do discurso da Marina com aquilo que o PSDB vem pregando. E no Congresso, da mesma forma. Aquilo que se intitulou chamar de governo de coalizão, nada mais é que um governo de cooptação, onde os partidos políticos barganham e servem apenas a um projeto de poder", afirmou.

Em relação ao governador de Pernambuco, Aécio disse que uma eventual candidatura do PSB à Presidência "nasce exatamente por essa visão muito semelhante à nossa [PSDB], de que esse ciclo de governo do PT, em benefício do Brasil, tem que ser encerrado".

Os afagos de Aécio em Campos e Marina têm como objetivo, segundo seus aliados, impulsionar a candidatura do PSB de olho em um segundo turno com a presidente Dilma Rousseff --líder nas pesquisas de intenção de votos. Com mais candidaturas na corrida presidencial, as chances de realização do segundo turno são maiores para o tucano.

Ao contrário do discurso favorável a Campos e Marina, Aécio disse que a presidente Dilma Rousseff deu largada à sua campanha à reeleição.

"É triste para um país como o Brasil. Não temos uma presidente com a agenda de presidente. Temos uma presidente com agenda de candidata. O que temos na verdade, no fundo, é uma candidata no lugar da presidente. As suas movimentações são todas na busca de um segundo mandato", disse Aécio.

"A grande questão, a grande pergunta que tem de ser feita: para quê um segundo mandato? Para eternizar os amigos no poder? E o Brasil? O Brasil está ficando no final da fila", afirmou.

/ APELO /

Lula pede que petistas usem a internet para defender o governo

O PT DIVULGOU ontem um texto em que o ex-presidente Luiz Inácio Lula da Silva pede que a militância do partido utilize a internet para defender realizações do governo federal.

"Quero chamar sua atenção sobre a importância das mídias sociais. Todos sabemos que a internet está sendo cada vez mais utilizada pelas pessoas para conversar sobre política e se informar sobre o que está acontecendo no Brasil e no mundo. Nós temos que estar presentes também nesse espaço, explicando nosso projeto, mostrando os resultados concretos que alcançamos e ouvindo o que as pessoas têm a dizer", diz Lula.

O texto foi publicado na página do ex-presidente no Facebook. Segundo o Instituto Lula, também foi distribuído por e-mail pelo PT com o título "Lula enviou uma mensagem para você".

Lula diz que a mobilização pela internet deve substituir uma suposta ausência de espaço na imprensa para o discurso petista.

"Não devemos ficar apenas reclamando que não temos espaço em outras mídias. Vamos utilizar essa ferramenta fantástica que é a internet para falar do nosso projeto, mostrar o que já fizemos e, claro, ouvir críticas, sugestões e questionamentos", afirma.

Ele pede que os internautas curtam as páginas do PT nas redes sociais e criem seus próprios vídeos e textos para debater na internet. Aconselha ainda que todas as informações sejam checadas antes da publicação.

"Não vamos colaborar com a criação de uma série de informações e acusações falsas que têm surgido na rede", diz.

Leia abaixo a íntegra da mensagem:

VALTER CAMPANATO / ABr

Companheiro/a,

Quero chamar sua atenção sobre a importância das mídias sociais. Todos sabemos que a internet está sendo cada vez mais utilizada pelas pessoas para conversar sobre política e se informar sobre o que está acontecendo no Brasil e no mundo. Nós temos que estar presentes também nesse espaço, explicando nosso projeto, mostrando os resultados concretos que alcançamos e ouvindo o que as pessoas têm a dizer.

Não existe tema em que não tenhamos grandes avanços para mostrar.

É nosso papel mostrar dados que não aparecem em outros lugares. Quem se informa e debate política pela internet precisa saber das histórias dos mais de um milhão de jovens filhos da classe trabalhadora que chegaram à universidade pelo Prouni; das 14 milhões de famílias pobres que antes eram abandonadas, e hoje podem ter uma vida mais digna graças ao Bolsa Família; ou de alguém que conseguiu um dos mais de 20 milhões de empregos gerados no Brasil nesses últimos 10 anos.

Não devemos ficar apenas reclamando que não temos espaço em outras mídias. Vamos utilizar essa ferramenta fantástica que é a internet para falar do nosso projeto, mostrar o que já fizemos e, claro, ouvir críticas, sugestões e questionamentos. Esse debate é essencial para consolidarmos ainda mais a trajetória de crescimento, democracia e diminuição de desigualdades que nosso país vem percorrendo.

Acompanhe, curta e participe das páginas do PT nas redes sociais e se informe. Crie os seus canais de comunicação, escreva, grave vídeos e debata nas redes sociais. E lembre sempre de checar as informações antes de divulgá-las. Não vamos colaborar com a criação de uma série de informações e acusações falsas que têm surgido na rede.

Junte seus amigos, sua família, seus companheiros de partido e participe discutindo nas redes, nos espaços partidários e nas ruas. Quanto mais gente participar, quanto mais a política for debatida, mais consolidada estará a nossa democracia e mais nosso país avançará em direção a uma sociedade mais justa para todos.

Participe deste debate e vamos continuar transformando o Brasil!

Esportes

Editor
Viktor Vidal

E-mail
viktorvidal@novojornal.jor.br

Fones
84 3342.0358 / 3342.0350

ALÔ DEUS,

DEMIS ROUSSOS

A FRASQUEIRA AGRADECE

/ VITÓRIA / ABC CONSEGUE ESCAPAR DA PUNIÇÃO DE PERDA DE MANDO DE CAMPO E RECEBE MULTA DE R$ 30 MIL POR INCIDENTE NO ESTÁDIO ANTES DO JOGO CONTRA O PALMEIRAS

LEONARDO ERYS
DO NOVO JORNAL

ASSIM COMO HÁ seis rodadas na Série B, o ABC conseguiu mais uma vitória ontem. Dessa vez fora de campo, mas bastante expressiva. O clube foi absolvido pelo atraso da partida diante do Palmeiras, no dia 5 de outubro, assim como pela "desordem e tumulto" e terá de pagar R$ 30 mil em função dos incidentes ocorridos no jogo que terminou em vitória por 3 a 2 para o time da casa. Acusado em três artigos no Código Brasileiro de Justiça Desportiva (CBJD) e um no Estatuto do Torcedor, o Alvinegro só foi punido no 211 do CBJD: "ausência de infraestrutura e segurança". As multas poderiam variar entre R$ 100 e R$ 100 mil. O tópico diz que responderá quem "deixar de manter o local que tenha indicado para realização do evento com infraestrutura necessária a assegurar a plena garantia e segurança para sua realização".

O clube, segundo a denúncia ofertada pelo STJD poderia ser punido em seis meses sem o mando de campo, por conta do parágrafo 2 do artigo 23 do Estatuto do Torcedor, caso fosse comprovada a superlotação no estádio.

Convencidos pela defesa do ABC contratada para o caso - os advogados Gustavo Veiga e André Ribeiro, de São Paulo -, além do vice-presidente jurídico José Wilson, os auditores da 3ª Comissão Disciplinar não julgaram a questão que envolvia o Estatuto do Torcedor. Isso porque a defesa abecedista alegou que o fato não era de competência do STJD, e que se restringe à legislação esportiva, devendo assim ser tratado apenas no Ministério Público.

A defesa inclusive usou uma matéria da edição de sábado passado do NOVO JORNAL no documento apresentado, mas não chegaram a citá-la durante a audiência. Na reportagem, o secretário do Ministério do esporte, Toninho Nascimento, culpou o incidente pela proibição da venda de bebida dentro do estádio, o que leva torcedores entrarem perto do início do jogo.

O clube também havia sido enquadrado nos artigos 206 (dar causa a atraso no início da partida) e 213 (desordem e tumulto) do Código Brasileiro de Justiça Desportiva, mas foram absolvidos pelos auditores, que elogiaram a atuação dos advogados. O paulista André Ribeiro foi quem representou o clube.

Após o resultado do julgamento, a procuradoria do STJD disse que existe a possibilidade de recorrer da decisão. O clube, por sua vez, disse que, a princípio, não tentará novo julgamento para retirar a multa de R$ 30 mil.

Durante todo o julgamento, o presidente do clube, Rubens Guilherme, se mostrou inquieto.

Ao final, ele estava apressado para retornar ao aeroporto do Galeão e, preocupado com o horário não concedeu entrevistas.

O vice-presidente jurídico do clube, José Wilson, no entanto, manteve um rápido contato com o NOVO JORNAL: "Deu certo, vamos ver agora se vocês não ficam tentando atrapalhar a gente de novo", disse à reportagem.

O JULGAMENTO

Como esperado, o julgamento dos incidentes ocorridos no estádio Frasqueirão na vitória do ABC sobre o Palmeiras começou já no turno da noite, por volta das 20h. Minutos antes, o clube havia sido absolvido pelo atraso na entrega a relação dos jogadores na partida diante da Chapecoense, que aconteceu no dia 21 de setembro, também em Natal.

Já na sequência, teve início ao julgamento que mais interessava. Como ponto de partida, o procurador leu as denúncias nas quais o Alvinegro foi enquadrado, antes de apresentar os vídeos do tumulto que ocorreu na entrada do portão C do Frasqueirão.

Logo após a apresentação da denúncia e dos vídeos – o da de defesa do ABC teve um problema técnico no início -, o procurador Rafael Vazin, responsável pela 3ª Comissão Disciplinar do STJD, deu início às acusações. "Isso é um absurdo. Absurdo querer imputar erro na polícia ou no torcedor", declarou após a exibição das imagens. E seguiu: "ABC não é um clube pequeno. Não poderia ter agido assim. Por sorte não houve desgraça maior".

A procuradoria do Superior Tribunal ainda frisou que o incidente tem que ser tratado como as imagens denunciam. "Seria leviano tratar isso como um leve desconforto. Os torcedores correram risco de morte", destacou.

Para basear o argumento de que houve superlotação no Frasqueirão, a procuradoria citou que "vários torcedores ficaram do lado de fora com o ingresso na mão".

Depois chegou a vez de a defesa do ABC se posicionar e pedir a absolvição do clube pelos incidentes. Primeiro, os advogados contratados pelo clube junto ao vice-presidente jurídico do Alvinegro, José Wilson, frisaram que o cadastro usado na denúncia era defasado e que a capacidade oficial do Frasqueirão é de 16 mil pessoas.

Além disso, tentando evitar a multa no artigo 206 do Código Brasileiro de Justiça Desportiva (CBJD) – o que aconteceu -, a defesa disse que não dar início à partida foi "decisão do árbitro do jogo", Marcos André Gomes da Penha.

A atuação da defesa abecedista foi elogiada pelos auditores da 3ª Comissão Disciplinar do STJD. O relator, Francisco Pessanha, inclusive, disse que já tinha ido ao local"com o voto pronto" e acabou mudando de postura.

***(Com informações do repórter Luan Xavier)**

VOTAÇÃO

Art.206 (dar causa a atraso no início da partida)

Unanimidade (voto dos cinco auditores) para absolvição

Art. 11 do CBJD (ausência de infraestrutura e segurança)

Unanimidade para multa de R$ 30 mil

Artigo 213 (desordem e tumulto)

Unanimidade para absolvição

ARGEMIRO LIMA / NJ

EM TEMPO REAL

As informações do julgamento foram apuradas pelo repórter de esportes do NOVO JORNAL, Luan Xavier, que acompanhou a sessão na sede do STJD, no Rio de Janeiro. Durante a tarde e a noite de ontem, ele deu informações sobre o andamento do julgamento no Twitter, Facebook e Instagram do jornal. Além da editoria de Esportes, Luan Xavier também escreve no blog "Na Beira do Campo", no site novojornal.jor.br.

Economia

Editor
Marcos Bezerra

E-mail
marcosbezerra@novojornal.jor.br

Fones
84 3342.0358 / 3342.0350

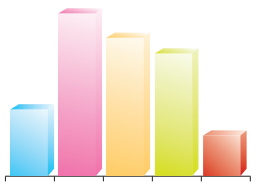

INDICADORES

DÓLAR		EURO	IBOVESPA	TAXA SELIC	IPCA (IBGE)
COMERCIAL	2,175	2,951	1,8%	9,5%	0,35%
TURISMO	2,240		55.973,03		

VOAR SEM SUBIR

/ AVIAÇÃO / PRESIDENTE DA ANAC DIZ QUE DEBATE SOBRE BILHETES DA COPA FOI ANTECIPADO E DESCARTA ESTABELECER TETO, COMO SUGERIU PRESIDENTE DA EMBRATUR; AUMENTO PREOCUPA SETOR DO TURISMO

NEY DOUGLAS / NJ

Aeroporto Augusto Severo, em Parnamirim, tem quatro empresas atuando regularmente com voos nacionais

FOLHAPRESS

O DIRETOR-PRESIDENTE DA Anac (Agência Nacional de Aviação Civil), Marcelo Guaranys, afirmou ontem que o debate sobre preço das passagens aéreas durante o período da Copa do Mundo está "antecipado".

Segundo Guaranys, a oferta de bilhetes pelas companhias ainda é pequena porque a malha aérea do próximo ano só será aprovada em janeiro por órgãos do governo.

O jornal Folha de S.Paulo revelou na segunda-feira que as passagens para cidades da Copa estão até dez vezes mais caras. "Eu acho que o debate foi antecipado. Poucos voos estão sendo comercializados hoje para junho e julho. Essa não é a malha aérea da Copa do Mundo. A malha aérea ainda vai ser apresentada pelas empresas aéreas e ainda vai ser aprovada por todos os órgãos e a empresa ainda não tem as informações para onde vão ser os voos para a Copa do Mundo", disse Guaranys em debate na Câmara.

Segundo o diretor, é esperado um aumento de preço dos bilhetes para o evento esportivo, mas sem abusos.

"Mais voos serão comercializados, mais voos serão ofertados, esperamos com preços mais baixos. Continuamos monitorando isso tudo. Esperamos a nova malha aprovada para a Copa a partir de janeiro e vamos conseguir monitorar quais são os preços que estão sendo praticados", disse.

ANTÔNIO CRUZ / ABR

Marcelo Guaranys, da Anac, diz que debate foi antecipado

"Imaginamos que como em todos os momentos de grandes eventos, de grande fluxo, [os preços] estejam mais altos, mas assim como temos visto que os hotéis comercializados estão mais caros, mas ainda teremos grande oferta a partir de janeiro", completou.

A Folha de S.Paulo mostrou ontem que diante dos altos preços das passagens aéreas para a Copa de 2014, a Agência Nacional de Aviação Civil estuda liberar autorizações especiais para voos entre as cidades que receberão os jogos em junho e julho.

O jornal informa ainda que, segundo auxiliares do Planalto, a operação para baratear preços dos bilhetes deve permitir trechos sem escalas em rotas que hoje não existem, como de Curitiba para Manaus. Se for aprovada, a licença especial só será concedida às companhias que reduzirem suas tarifas.

O presidente da Embratur, Flávio Dino, propôs criar um teto para o preço das passagens aéreas durante o período da Copa do Mundo.

Na sexta-feira, a Secretaria de Aviação Civil, pasta que tem abaixo de si a Anac, disse que a decisão sobre os preços cabe às companhias aéreas, uma vez que, desde 2001, vigora no país o regime de liberdade tarifária. Acrescentou, no entanto, que entende ser importante que as empresas pratiquem preços "regulares".

NOVO JORNAL TROUXE ASSUNTO PARA O ESTADO

Aprofundando a notícia, o NOVO JORNAL revelou, em reportagem de Matheus Soares, que as quatro empresas de aviação com voos regulares para Natal - TAM, Gol, Avianca e Azul - pretendem aumentar as passagens em até 360%, na comparação entre maio e junho de 2014.

Em média, as passagens aéreas entre as cidades sedes e a capital potiguar já estão custando, para compra antecipada, em média, duas vezes mais que os preços praticados atualmente.

O aumento das tarifas vale para todos os voos que chegam ao Aeroporto Augusto Severo (Brasília/Natal; Rio de Janeiro/Natal; Belo Horizonte/Natal e São Paulo/Natal), pelas quatro maiores companhias aéreas do país.

O turista vindo de Brasília para assistir ao último jogo em Natal, no dia 24 de junho de 2014, terá que desembolsar R$ 1.952,12 pela passagem de ida e volta pela TAM. Mais que o dobro do voo em maio do mesmo ano.

A menor variação entre os trechos pesquisados é a passagem de Belo Horizonte-Natal. Mesmo assim, os mineiros precisarão desembolsar R$ 1.454,94 em voo da Gol, quase R$ 500 a mais que no mês de maio.

Do Aeroporto do Galeão, no Rio, a passagem no dia 19 de julho, terceiro jogo do mundial custa R$ 1.808,94 pela Gol – R$ 1.187,80 reais a mais que a mesma passagem no mês anterior.

No entanto, a maior diferença entre as passagens será paga pelos paulistanos que quiserem assistir o primeiro jogo do mundial no estádio Arena das Dunas, no dia 13 de junho. Pela TAM, a viagem entre o Aeroporto de Guarulhos, em São Paulo, e o Augusto Severo, em Natal, custa a bagatela de R$ 2.121,92, mais de três vezes o preço cobrado antes da competição.

Os altos valores preocupam as autoridades de turismo do Rio Grande do Norte. O secretário estadual de Turismo, Renato Fernandes, lembrou que este é o grande momento do Brasil mostrar para o mundo seu potencial turístico. "Essa é uma oportunidade única, não podemos deixar que a questão das passagens seja um tiro no pé", comentou.

Fernandes ainda comentou sobre a importância da redução do preço das passagens aéreas para incentivar a atividade. "O Rio Grande do Norte é um estado que recebe muitos turistas. Eu não quero crer que essas passagens continuem altas", falou.

A Secretaria de Turismo defende, inclusive, a redução de impostos sobre combustíveis, para baratear as tarifas.

AVIANCA E TAM REDUZEM PREÇO DE PASSAGENS PARA A COPA

Depois da Avianca, a TAM também recuou e baixou (um pouco) os preços de passagens aéreas para quem viajar na Copa.

O valor se refere às passagens para a abertura (12 de junho, em São Paulo) e final da Copa (13 de julho, no Rio).

Às 11h de ontem, o preço de ida e volta entre os aeroportos de Santos Dumont (Rio) e Congonhas (São Paulo) para abertura da Copa saía a R$ 1.733,14. A pesquisa é para ida em 11 de junho e volta em 13 de junho.

A tarifa ainda é alta, mas está 28% menor do que os R$ 2.393 de sexta-feira, quando fiz a pesquisa que subsidiou a reportagem da Folha que mostrava o aumento que as empresas aéreas promoveram nos preços de passagens para a Copa.

Para assistir à final da Copa, a viagem entre Congonhas e Santos Dumont (saída dia 11 de julho e retorno dia 14) também caiu os mesmos 28%, para R$ 1.733,14.

Foi a segunda vez que a TAM reduziu os preços. De quinta para sexta da semana passada, o valor havia caído de R$ 2.743 para R$ 2.393.

A compra de uma passagem nos mesmos trechos, em março – fora da temporada, portanto– sai por R$ 227 ida a volta.

REDUÇÃO

O corte nas tarifas para a Copa se dá depois de haver insatisfação de passageiros nas redes sociais e após o governo federal questionar publicamente as empresas aéreas.

A Embratur, ligada ao Ministério do Turismo, apresentou denúncia ao Cade, órgão de defesa da concorrência, na qual classifica de abusivos os valores das tarifas para o torneio.

O presidente do órgão, Flávio Dino, propôs estabelecer um teto de preço para as passagens durante a Copa.

MAGNUS NASCIMENTO / NJ

Hotel na Via Costeira: setor de serviços gerou 70,5 mil postos de trabalho

/ TRABALHO /

PAÍS CRIA 211 MIL VAGAS E TEM MELHOR SETEMBRO EM TRÊS ANOS

O NÚMERO DE postos de trabalho criados no país com carteira assinada cresceu em setembro. Foram registradas pouco mais de 211 mil novas vagas, segundo dados do Caged (Cadastro Geral de Empregos), divulgados ontem.

No período, segundo levantamento do Ministério do Trabalho, foram pouco mais de 1,8 milhão de admissões, contra 1,6 milhão de demissões.

Em breve análise sobre os dados, publicada no próprio estudo, o ministério avalia que há uma "reação do mercado de trabalho" formal no país.

Em julho deste ano, o Caged registrou o pior resultado dos últimos dez anos, quando foram criadas apenas 41.463 novos postos de emprego.

Depois de realizados os ajustes no estudo - ou seja, depois que o governo incorporou as informações declaradas fora do prazo - esse número subiu para 62 mil vagas, ainda mantendo o título de menor resultado para julho dos últimos dez anos.

Desde então, o país vem retomando o crescimento. Em agosto foram 142 mil novas vagas de emprego.

Já em setembro, mesmo sem ajustes, o mês já se destaca como o melhor dos últimos três anos, ficando abaixo apenas do resultado de 2010, quando foram criados 247 mil empregos formais. Para o ministério, o resultado foi positivo porque houve uma "expansão quase generalizada dos setores de atividade econômica".

DESTAQUES

Os destaques positivos foram para: setor de serviços, que sozinho foi responsável pela criação de 70,5 mil postos de trabalho; indústria de transformação, com geração de 63,2 mil; comércio, com 53,8 mil; e a construção civil, com 29,7 mil postos.

O setor que não conseguiu gerar emprego foi a agricultura, que sofreu redução de 10,1 mil vagas. A menor queda para o mês, desde setembro de 2004. Para o governo, isso ocorreu por "fatores sazonais", não detalhados no estudo.

O cultivo de café foi o que mais contribuiu para a queda no emprego na agricultura. Uma perda de 18 mil vagas. No geral, o resultado só não foi pior porque alguns setores conseguiram aumentar a contratação, como no cultivo de uva, que contratou 3,4 mil trabalhadores e o cultivo de cana de açúcar, com crescimento de 2,4 mil postos com carteira.

Na última sexta-feira (11), em entrevista exclusiva à Folha, o ministro Manoel Dias (Trabalho) comentou que a média de criação de vagas no país era "excepcional".

O ministro também indicou que haveria criação de vagas no setor industrial, contrariando os últimos indicativos.

ATIVIDADE ECONÔMICA FICA ESTÁVEL EM AGOSTO

A economia brasileira ficou praticamente estável em agosto, confirmando as expectativas de economistas de que o resultado do PIB no terceiro trimestre será bem mais fraco que o crescimento registrado nos três meses anteriores.

O IBC-Br (Índice de Atividade Econômica do Banco Central) cresceu apenas 0,08% em agosto ante julho, segundo dados divulgados ontem. O resultado ficou levemente abaixo do esperado pelos economistas.

Com isso, o resultado acumulado do índice nos últimos 12 meses ficou quase estagnado, apontando um crescimento de apenas 2,13% no último ano, aponta relatório do Banco Fator.

"O IBC-Br confirma a expectativa de crescimento do PIB do terceiro trimestre mais fraco em relação às variações trimestrais desde meados do ano passado", diz ainda a nota.

A projeção da consultoria LCA é que o Brasil teve crescimento pequeno em setembro, o que deve ter resultado num terceiro trimestre de estagnação ou leve retração econômica. O relatório da LCA destaca que, apesar dos bom desempenho do setor de serviços, do consumo e do aumento da produção da Petrobras, houve queda da produção agropecuária e da indústria de transformação no período.

No segundo trimestre, o PIB cresceu 1,5%, segundo o IBGE (Instituto Brasileiro de Geografia e Estatística).

IBC-Br

O índice já foi considerado uma prévia do crescimento do PIB (Produto Interno Bruto), mas o desencontro entre o IBC-Br e os dados oficiais da economia fizeram os analistas olharem com cautela para os números.

PREFEITURA MUNICIPAL DE NATAL
SECRETARIA MUNICIPAL DE SAÚDE
COMISSÃO PERMANENTE DE LICITAÇAO

COMUNICADO DO PREGÃO PRESENCIAL Nº 20.044/2013

A Secretaria Municipal de Saúde - SMS (Natal/RN), situada à Rua Fabrício Pedrosa, 915, Areia Preta, Natal, RN, telefax nº (84) 3232-8512, através da Pregoeira, nomeada e designada pela Portaria nº 246/2013-GS/SMS, de 26/09/2013, publicada no Diário Oficial do Município de 30/09/2013, **COMUNICA,** a interessados e licitantes do **PREGÃO PRESENCIAL Nº 20.044/2013 - Aquisição de protetor solar e labial**, que zelando pela publicidade, isonomia, competitividade e a objetividade entre os licitantes, bem como pelos interesses da Administração, **julgará os itens,** de acordo com Parecer Jurídico acostado aos autos, no dia **22 de outubro de 2013, às 10h00min**.

Natal/RN, 16 outubro de 2013.
Maria do Céu de Brito Mendes
Pregoeira

PREFEITURA MUNICIPAL DO NATAL
SECRETARIA MUNICIPAL DE OBRAS PÚBLICAS E INFRAESTRUTURA - SEMOPI
AVISO DE LICITAÇÃO

A Comissão Permanente de Licitação da Secretaria Municipal de Obras Públicas e Infraestrutura - SEMOPI, localizada na Av. Presidente Bandeira, 2280 - Lagoa Seca, nesta Capital, telefone 3232-8121, torna público que está remarcando a licitação na modalidade Concorrência Pública, no tipo técnica e Preço, cujo objetivo, data e hora seguem abaixo elencados. O edital da referida licitação encontra-se fixado no Quadro de Aviso da SEMOPI, assim como à disposição dos interessados no citado local.

Processo	Concorrência Pública	Objeto	Data	Hora
00000.024082 /2013-12	011/2013-SEMOPI-SEMSUR	Contratação de empresa especializada para execução de serviços de Operação e Manutenção em toda a Rede (sistemas) de Iluminação Pública da Cidade do Natal.	05/12/2013	09:00h

Natal/RN, 16 de outubro de 2013
Francisco Pereira da Silva Júnior - Presidente da CPL/SEMOPI

Caern
ESTADO DO RIO GRANDE DO NORTE
Secretaria de Estado de Meio Ambiente e dos Recursos Hídricos - SEMARH
Companhia de Águas e Esgotos do Rio Grande do Norte - CAERN

PROCESSO LICITATÓRIO N° 0062/2013 - PREGÃO PRESENCIAL

Objeto: Aquisição de equipamentos para adequação às exigências da ANATEL, do Sistema de Rádio de Natal, conforme Ordem de Licitação nº 0004 - E/2013 - DT.

Aviso

A Companhia de Águas e Esgotos do Rio Grande do Norte, através da Assessoria de Licitações e Contratos, no uso de suas atribuições legais, torna público aos participantes da Licitação Supra que está **reaprazando** a data de realização da referida Licitação para o dia **31 de Outubro de 2013 às 09:00 horas**. O Novo Edital com as especificações e seus anexos fica à disposição dos interessados no site www.caern.rn.gov.br no link LICITAÇÕES no Portal RN COMPRAS ou na Av. Senador Salgado Filho, n.º 1555, Tirol, Natal/RN, na Assessoria de Licitações e Contratos a partir do dia 18 de Outubro de 2013, no horário das 08h00 às 11:00 e das 14:00 às 17:00 horas, até às 09:00 horas do dia 30 de Outubro de 2013. Informações pelo telefone n.º (84) 3232-4145 ou fax n.º (84) 3232-4160.

Natal/RN, 16 de Outubro de 2013.
Crizóstimo Félix de Lima Souza - Assessor de Licitações e Contratos

Caern
ESTADO DO RIO GRANDE DO NORTE
Secretaria de Estado de Meio Ambiente e dos Recursos Hídricos - SEMARH
Companhia de Águas e Esgotos do Rio Grande do Norte - CAERN

PROCESSO LICITATÓRIO N° 0176/2013 - PREGÃO PRESENCIAL

Objeto: Aquisição de Bombas Centrífugas para uso na EB6 e EB7, Sistema Adutor Serra de Santana, conforme Ordem de Licitação nº 052/2013-GDA.

Aviso

A Companhia de Águas e Esgotos do Rio Grande do Norte, através da Assessoria de Licitações e Contratos, no uso de suas atribuições legais, torna público aos participantes da Licitação Supra que está **reaprazando** a data de realização da referida Licitação para o dia **06 de Novembro de 2013 às 09:00 horas**. O Edital com as especificações e seus anexos continua à disposição dos interessados no site www.caern.rn.gov.br no link LICITAÇÕES no Portal RN COMPRAS ou na Av. Senador Salgado Filho, n.º 1555, Tirol, Natal/RN, na Assessoria de Licitações e Contratos a partir do dia 18 de Outubro de 2013, no horário das 08h00 às 11:00 e das 14:00 às 17:00 horas, até às 09:00 horas do dia 05 de Novembro de 2013. Informações pelo telefone n.º (84) 3232-4145 ou fax n.º (84) 3232-4160.

Natal/RN, 16 de Outubro de 2013.
Crizóstimo Félix de Lima Souza - Assessor de Licitações e Contratos

MEU TABLET, MINHA VIDA

/ GOVERNO / CONSELHO MONETÁRIO NACIONAL AMPLIA LISTA DE PRODUTOS QUE PODEM SER FINANCIADOS PELO PROGRAMA MINHA CASA MELHOR; TABLETS ENTRARAM "A PEDIDO"

OS MUTUÁRIOS DO Programa Minha Casa Melhor, que financia a compra de móveis e utensílios domésticos pelos beneficiários do Programa Minha Casa, Minha Vida, poderão comprar mais tipos de produtos. Em reunião extraordinária, o Conselho Monetário Nacional (CMN) incluiu fornos de micro-ondas, móveis para cozinha, estantes ou racks e tablets na lista de produtos que podem ser financiados pela linha de crédito.

Os preços máximos dos itens que podem ser financiados foram os seguintes: R$ 800 para tablets, R$ 350 para micro-ondas, R$ 600 para móveis de cozinha e R$ 350 para estantes e racks. De acordo com o Ministério da Fazenda, a inclusão desses itens atende a uma demanda dos beneficiários do programa por novos produtos.

O CMN também reajustou os valores limites para aquisição dos produtos que já estavam na lista do Minha Casa Melhor. Segundo a Fazenda, o aumento do limite estimula a competição entre os fabricantes e permite que o comprador tenha mais opções disponíveis e possa comprar produtos de melhor qualidade.

FÁBIO CORTEZ / NJ

▶ Depois de móveis e eletrodomésticos, beneficiários do Minha Casa, Minha Vida vão poder comprar tablets

O preço limite para aquisição de máquina de lavar passou de R$ 850 para R$ 1,1 mil. Para cama de solteiro, berço ou cama box de solteiro, o valor subiu de R$ 320 para R$ 400. Também foram reajustados os preços de mesas com cadeiras (de R$ 300 para R$ 400), de sofás (de R$ 375 para R$ 600) e de guarda-roupas (de R$ 380 para R$ 700).

As medidas entram em vigor amanhã (17). Apesar das mudanças, o CMN não alterou o limite individual de financiamento. Cada mutuário só poderá se endividar em R$ 5 mil. As condições dos financiamentos também foram mantidas: juros de 5% ao ano e prazo de 48 meses para pagar as parcelas. Operado pela Caixa Econômica Federal, o Minha Casa Melhor tem orçamento de R$ 18,7 bilhões.

DILMA LEMBRA PRESTAÇÃO "MAIS EM CONTA"

A presidente Dilma Rousseff disse que o Programa Minha Casa Melhor, cuja sanção foi publicada ontemno Diário Oficial da União, facilita a aquisição de bens conforme as principais necessidades das famílias. "O Minha Casa Melhor oferece várias opções que os beneficiários do Minha Casa, Minha Vida podem escolher e não é necessário escolher todas", disse a presidente em sua conta no Twitter.

Segundo a presidente, o programa oferece boas condições. "As prestações ficam mais em conta e correspondem à metade do [que] se cobra no mercado". As famílias poderão pegar financiamento de até R$ 5 mil, com taxa de juros de 5% ao ano e prazo de pagamento de até 48 meses, para comprar móveis, como mesa com cadeiras, sofá, guarda-roupa, cama, berço e beliche, além de eletrodomésticos como geladeira, fogão, lavadora de roupa automática, computador com acesso à internet e TV digital.

De acordo com a presidente, a pedido dos próprios beneficiários serão incluídos itens como micro-ondas, armário de cozinha e tablet. "Mais de 270 mil famílias já tomaram este crédito para ter uma casa arrumada, após terem realizado o sonho maior de ter a casa própria", disse no Twitter.

Quem estiver em dia com as prestações do Minha Casa, Minha Vida, independentemente da renda, pode pedir o crédito do Minha Casa Melhor. O cartão pode ser usado nas cerca de 13 mil lojas credenciadas em todo o Brasil, e a partir da liberação do crédito, os recursos podem ser usados no prazo de um ano.

Com a sanção da Lei 12.868, que institui o Minha Casa Melhor, a União fica autorizada a emitir R$ 8 bilhões em títulos de dívida pública a serem repassados à Caixa Econômica Federal para que o programa seja viabilizado e permita a compra de móveis e eletrodomésticos pelos beneficiários do Minha Casa, Minha Vida.

/ ENERGIA /

Horário de verão evitará gasto de R$ 4,6 bilhões

A adoção do horário de verão no período 2013-2014 representará uma economia de R$ 4,6 bilhões em investimentos que deixarão de ser feitos em geração e transmissão de energia, e de R$ 400 milhões sem o acionamento de usinas térmicas. A estimativa do governo federal foi anunciada ontem pelo secretário de Energia Elétrica do Ministério de Minas e Energia, Ildo Grüdtner.

No horário de pico, entre as 18h e as 21h, a redução na demanda será 2.065 megawatts (MW) no sistema das regiões Sudeste/Centro-Oeste. Na Região Sul, a redução será 630 MW. Nos dois sistemas, que abrangem as três regiões, a redução da demanda nos horários de pico ficará entre 4,5% e 5%, enquanto a redução de consumo geral do sistema será em média 0,5%.

O horário de verão – que terá início à zero hora do próximo domingo (20) e terminará à zero hora do dia 16 de fevereiro – será adotado no Rio Grande do Sul, em Santa Catarina, no Paraná, em São Paulo, no Rio de Janeiro, no Espírito Santo, em Minas Gerais, em Goiás, em Mato Grosso, em Mato Grosso do Sul e no Distrito Federal.

RENATO ARAÚJO / ABR

▶ Jovem ajusta relógio para país economizar

Segundo Grüdtner, a medida possibilita melhor aproveitamento da luz solar. "Com isso, evita-se investimento em geração e transmissão, [custo] que iria para a tarifa, e o acionamento de usinas térmicas para suprir o consumo de energia", disse o secretário. "Não é o governo que economiza [com o horário de verão]. É a sociedade. Em termos de geração evitada, serão cerca de R$ 400 milhões [a serem economizados]; e em termos de investimentos, R$ 4,6 bilhões."

No Brasil, o horário de verão foi instituído pela primeira vez no verão de 1931/1932 pelo então presidente Getúlio Vargas. A medida é adotada sempre nesta época do ano, quando os dias são mais longos por causa da posição da Terra em relação ao Sol. No fim do ano, há também um aumento na demanda por energia, resultante do calor e do crescimento da produção industrial devido ao Natal.

Na última temporada (2012/2013), o horário de verão gerou economia de 4,5% no período de pico nos estados em que foi adotado.

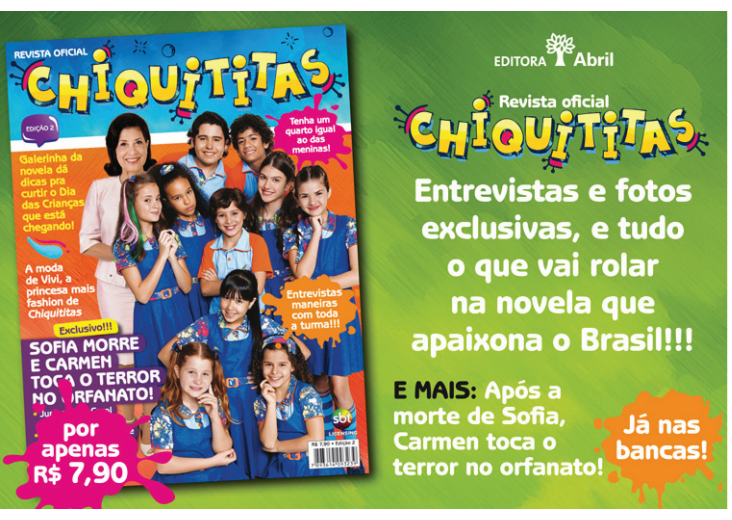

SANGUE NOVO NO SAMU

FOTOS: EDUARDO MAIA / NJ

/ GESTÃO / EM MEIO À GREVE DOS SERVIDORES E DE CRÍTICAS PELO TEMPO PERDIDO COM AS "MACAS PRESAS", SECRETARIA MUNICIPAL DE SAÚDE REFORMULA CÚPULA ADMINISTRATIVA DO SERVIÇO DE ATENDIMENTO MÓVEL DE URGÊNCIA

"A SECRETARIA PRIORIZOU A ESCOLHA DE FUNCIONÁRIOS QUE JÁ FAZEM PARTE DO QUADRO E CONHECEM PROFUNDAMENTE O FUNCIONAMENTO DO SAMU"

Cipriano Maia,
Secretário municipal de Saúde

VÍTOR AZEVEDO
ESPECIAL PARA O NOVO JORNAL

ENVOLTO POR UM cenário de críticas aos recorrentes atrasos na prestação de socorro, o Serviço de Atendimento Móvel de Urgência (Samu) de Natal acaba de passar por uma reformulação em sua cúpula administrativa. O Diário Oficial do Município publicou ontem a exoneração dos coordenadores de enfermagem e de administração, além de nomear a enfermeira Renata Moreira Campos como nova diretora geral do órgão.

Ocupava o cargo até então o médico especialista Jailson Vale, que voltou a integrar a escala de atendimento do órgão. A coordenadoria de enfermagem, antes sob o comando de Wilma Fernandes, agora está sob a responsabilidade do enfermeiro Raniere Dantas. Já José Claudio Miranda assumiu a coordenação de administração no lugar do ex titular Rodrigo Lemos.

De acordo com o secretário municipal de Saúde, Cipriano Maia, as modificações na administração foram decididas a partir do cenário identificado com a avaliação do tempo de resposta e desempenho do Samu Natal. Ele explica que as mudanças fazem parte de um processo de adequação às novas diretrizes de eficiência pensadas para o serviço.

"A secretaria priorizou a escolha de funcionários que já fazem parte do quadro e conhecem profundamente o funcionamento do Samu. O objetivo é atuar de forma mais efetiva na identificação das dificuldades de atendimento em tempo hábil e avançar com a adoção de melhorias no serviço prestado à população", declara Cipriano.

Hoje um dos principais fatores que comprometem a eficiência na prestação de socorro é o problema da "maca presa". A retenção das macas do Samu nos hospitais da Grande Natal levou o Ministério Público a tomar providências na tentativa de coibir esta prática.

O promotor Carlos Henrique Rodrigues expediu uma recomendação ao secretário estadual de Saúde, Luiz Roberto Fonseca, e ao secretário municipal de Saúde, Cipriano Maia, para que adotem medidas concretas e efetivas com relação ao problema.

O documento publicado na última quarta-feira no Diário Oficial do Estado instruía os secretários, de acordo com o nível de gestão, a realizarem a liberação imediata das macas atualmente represadas nas unidades de saúde e garantirem o atendimento adequado aos usuários da rede pública.

A recomendação também solicitava a adoção urgente de providências no sentido de evitar que o problema das macas presas volte a se repetir. O MP concedeu um prazo de cinco dias para o cumprimento da recomendação. Caso não ocorra a adoção das solicitações do promotor, os secretários estarão sujeitos a sofrerem medidas administrativas e judiciais.

Segundo Cipriano Maia, uma reunião com o titular da Secretaria Estadual de Saúde já está agendada para hoje (17). "Vamos discutir as dificuldades comuns às redes do estado e do município. A ideia é buscar alternativas para aumentar o número de leitos nos hospitais da capital, desafogando as macas do Samu, além de conscientizar os profissionais de saúde acerca das consequências da retenção", diz o secretário.

O problema das macas presas tornou-se um inconveniente tão significativo que acabou ganhando projeção nacional. O caso do falecimento da idosa Maria Alves de Lima (67), que veio a óbito no último dia 10 de outubro por falta de socorro, expôs a gravidade da situação enfrentada diariamente pelo Samu. No momento em que o serviço de urgência foi acionado, as seis ambulâncias disponíveis no dia do ocorrido estavam com as macas ocupadas por pacientes do Pronto-Socorro Clóvis Sarinho, impedindo o atendimento de novos casos de urgência.

FÁBIO CORTEZ / NJ

Retenção de macas nos hospitais públicos: um problema para o Samu

GREVÊ REDUZ EM 50% A FROTA DE AMBULÂNCIAS

Com a deflagração da greve dos trabalhadores da saúde, iniciada na última terça-feira (15), o Samu passou a funcionar com apenas 50% do seu efetivo. Das 12 ambulâncias disponíveis, sendo três de suporte avançado de Unidade de Terapia Intensiva (UTI) e nove de suporte básico, apenas seis estão em atividade no momento.

De acordo com o representante da Coordenadoria de Urgência e Emergência do Samu Natal, Kleiber Rodrigues, apenas três ambulâncias de suporte básico e três de suporte avançado estão realizando atendimentos de urgência. "As ambulâncias ficarão localizadas em pontos estratégicos da Zona Norte e Zona Sul de Natal, podendo mudar a posição dos pontos de apoio de acordo com o monitoramento das solicitações de emergência", explica Kleiber.

Ele esclarece que apesar das mudanças ocasionadas pela greve, até a tarde de ontem o tempo médio de espera entre o pedido de atendimento e a chegada do socorro, não ultrapassava os 24 minutos. De toda forma, o atendimento de urgência preconizado pelo Ministério da Saúde é de 15 minutos. Até às 15h30 da última quarta-feira, o Samu havia atendido a 405 chamadas, das quais 35 receberam socorro das equipes móveis e 30 tiveram orientações médicas.

"O tempo de resposta às solicitações do Samu tem aumentado com relação à média dos últimos anos. Acredito que isso se deva principalmente ao aumento significativo do número de veículos no trânsito da capital e a crescente busca pelos serviços de saúde dos pacientes vindos do interior, o que agrava o problema das macas presas", diz o titular da Coordenadoria de Urgência e Emergência do Samu. Kleiber confirma que a redução na estrutura de atendimento permanece enquanto durar a greve.

De acordo com o Sindicato dos Servidores da Saúde (Sindsaúde), a categoria reivindica um reajuste salarial de 27,08%, equivalente a dois anos sem aumento. Durante a paralisação os postos de saúde permanecerão fechados e será mantido o mínimo de 30% de servidores trabalhando nas unidades de pronto-atendimento.

ESTADO DO RIO GRANDE DO NORTE
Secretaria de Estado de Meio Ambiente e dos Recursos Hídricos - SEMARH
Companhia de Águas e Esgotos do Rio Grande do Norte - CAERN

RESULTADO DE JULGAMENTO
PL Nº 0134/2013 - CONCORRÊNCIA NACIONAL

Aviso
A Comissão Permanente de Licitação - CPL, no uso de suas atribuições legais, torna público que, após análise das Propostas de Preços e de acordo com as exigências contidas no Edital, resolveu **desclassificar** a proposta da empresa: **AZEVEDO & COELHO LTDA**., e em seguida, julgou **vencedora** do presente certame a empresa: **CERTA CONSTRUÇÕES CIVIS E INDUSTRIAIS LTDA**. Prazo recursal na forma da lei.

Natal/RN, 16 de Outubro de 2013
A Comissão

LICENÇA AMBIENTAL

Helena Maria Alencar Saldanha Queiroz, inscrita no CPF: 369.815.834-53 torna público, conforme a resolução CONAMA Nº237/97, que requereu à SEMURB em 15/10/2013, através do Processo Administrativo nº 00000.053178/2013-98, a Licença Ambiental de instalação para o funcionamento de edifício comercial com área total construída de 138,80 m² em um terreno 135,00 m², situado à Avenida Odilon Gomes de Lima/ nº 1957,CEP 59078400, Conjunto Residencial Village dos Mares, Bairro Capim Macio, Natal/RN ficando estabelecido um prazo de 05(cinco) dias para solicitação de quaisquer esclarecimentos.

ESTADO DO RIO GRANDE DO NORTE
Secretaria de Estado de Meio Ambiente e dos Recursos Hídricos - SEMARH
Companhia de Águas e Esgotos do Rio Grande do Norte - CAERN

PROCESSO LICITATÓRIO Nº 0196/2013 - PREGÃO PRESENCIAL

Objeto: Contratação de empresa especializada para a prestação de serviços de impressão a laser e envelopamento com entrega nas Sedes das Regionais Natal Norte - RNN, Litoral Sul - RLS, Caicó - RCA, Assu - RAS e Pau dos Ferros - RPF, das contas de água, reaviso de vencimento e na Administração Central em Natal dos documentos de contra cheques, folhas de frequência, comunicado de férias, consignação e rendimento de pensionistas que necessitam de acabamento e impressão colorida, conforme Termo de Referencia e Ordem de Licitação nº 0170/2013 - GDADA.

Aviso
A Companhia de Águas e Esgotos do Rio Grande do Norte, através da Assessoria de Licitações e Contratos, torna público que realizará em **07 de Novembro de 2013, às 09:00 horas** licitação para o objeto acima especificado. O Edital com as especificações e seus anexos encontra-se à disposição dos interessados no site www.caern.rn.gov.br no link LICITAÇÕES no Portal RN COMPRAS ou na Av. Senador Salgado Filho, n.º 1555, Tirol, Natal/RN, na Assessoria de Licitações e Contratos a partir do dia 18 de Outubro de 2013, no horário das 08h00 às 11:00 e das 14:00 às 17:00 horas, até às 09:00 horas do dia 06 de Novembro de 2013. Informações pelo telefone n.º (84) 3232-4145 ou fax n.º (84) 3232-4160.

Natal/RN, 16 de Outubro de 2013.
Crizóstimo Félix de Lima Souza - Assessor de Licitações e Contratos

ESTADO DO RIO GRANDE DO NORTE
Secretaria de Estado de Meio Ambiente e dos Recursos Hídricos - SEMARH
Companhia de Águas e Esgotos do Rio Grande do Norte - CAERN

PROCESSO LICITATÓRIO Nº 0136/2013 - TOMADA DE PREÇOS

Objeto: Locação de guindaste para montagem e desmontagem de poços para uso na Regional Mossoró - RMO, conforme Ordem de Licitação nº 0147 - S/2013 - DT.

Aviso
A Companhia de Águas e Esgotos do Rio Grande do Norte, através da Assessoria de Licitações e Contratos, no uso de suas atribuições legais, torna público aos participantes da Licitação Supra que em está **reaprazando** a data de realização da referida Licitação para o dia **04 de Novembro de 2013 às 15:00 horas**. O Edital com as especificações e seus anexos continua à disposição dos interessados no site www.caern.rn.gov.br no link LICITAÇÕES no Portal RN COMPRAS ou na Av. Senador Salgado Filho, n.º 1555, Tirol, Natal/RN, na Assessoria de Licitações e Contratos a partir do dia 30 de Outubro de 2013, no horário das 08h00 às 11:00 e das 14:00 às 17:00 horas, até às 15:00 horas do dia 01 de Novembro de 2013. Informações pelo telefone n.º (84) 3232-4145 ou fax n.º (84) 3232-4160.

Natal/RN, 16 de Outubro de 2013.
Crizóstimo Félix de Lima Souza - Assessor de Licitações e Contratos

ESTADO DO RIO GRANDE DO NORTE
Secretaria de Estado de Meio Ambiente e dos Recursos Hídricos - SEMARH
Companhia de Águas e Esgotos do Rio Grande do Norte - CAERN

PROCESSO LICITATÓRIO Nº 0186/2013 - TOMADA DE PREÇOS

Objeto: Execução dos serviços de recuperação de impermeabilização das Lagoas de Estabilização, com implantação de Sistema de Drenagem de Gases e líquidos, detecção de Vazamentos na ETE do Cia de Macaíba/RN, conforme Ordem de Licitação nº 0231 - S/2013 - DT.

Aviso
A Companhia de Águas e Esgotos do Rio Grande do Norte, através da Assessoria de Licitações e Contratos, torna público que realizará em **05 de Novembro de 2013, às 15:00 horas** licitação para o objeto acima especificado. O Edital com as especificações e seus anexos encontra-se à disposição dos interessados no site www.caern.rn.gov.br no link LICITAÇÕES no Portal RN COMPRAS ou na Av. Senador Salgado Filho, n.º 1555, Tirol, Natal/RN, na Assessoria de Licitações e Contratos a partir do dia 18 de Outubro de 2013, no horário das 08h00 às 11:00 e das 14:00 às 17:00 horas, até às 15:00 horas do dia 04 de Novembro de 2013. Informações pelo telefone n.º (84) 3232-4145 ou fax n.º (84) 3232-4160.

Natal/RN, 16 de Outubro de 2013.
Crizóstimo Félix de Lima Souza
Assessor de Licitações e Contratos

ESTADO DO RIO GRANDE DO NORTE
Secretaria de Estado de Meio Ambiente e dos Recursos Hídricos - SEMARH
Companhia de Águas e Esgotos do Rio Grande do Norte - CAERN

PROCESSO LICITATÓRIO Nº 0160/2013 - PREGÃO PRESENCIAL

Objeto: Aquisição de material elétrico para atender à Regional Natal Sul - RNS, Regional de Mossoró - RMO e Regional de Caicó - RCA, conforme Ordem de Licitação nº 261/2012 - GDA/DA.

Aviso
A Companhia de Águas e Esgotos do Rio Grande do Norte, através da Assessoria de Licitações e Contratos, torna público que realizará em **05 de Novembro de 2013, às 09:00 horas** licitação para o objeto acima especificado. O Edital com as especificações e seus anexos encontra-se à disposição dos interessados no site www.caern.rn.gov.br no link LICITAÇÕES no Portal RN COMPRAS ou na Av. Senador Salgado Filho, n.º 1555, Tirol, Natal/RN, na Assessoria de Licitações e Contratos a partir do dia 18 de Outubro de 2013, no horário das 08h00 às 11:00 e das 14:00 às 17:00 horas, até às 09:00 horas do dia 04 de Novembro de 2013. Informações pelo telefone n.º (84) 3232-4145 ou fax n.º (84) 3232-4160.

Natal/RN, 16 de Outubro de 2013.
Crizóstimo Félix de Lima Souza
Assessor de Licitações e Contratos

RIO GRANDE DO NORTE
SECRETARIA DE ESTADO DA ADMINISTRAÇÃO E DOS RECURSOS HUMANOS
COMISSÃO PERMANENTE DE LICITAÇÃO

AVISO DE LICITAÇÃO
MODALIDADE: CONCORRÊNCIA NACIONAL Nº 003/2013-CPL/SEARH
TIPO: MELHOR TÉCNICA - PROCESSO Nº 106.343/2013-8

O Presidente da Comissão Permanente de Licitação da Secretaria de Estado da Administração e dos Recursos Humanos - SEARH, comunica aos interessados que realizará a CONCORRÊNCIA NACIONAL Nº 003/2013/SEARH, cujo objeto é a **contratação de 03 agências de publicidade, para executar os serviços de propaganda e comunicação digital, incluindo estudo, planejamento, concepção, execução, distribuição e controle de veiculação de programas e campanhas publicitárias institucionais e mercadológicas para as ações, serviços, obras, eventos internos e externos, divulgações de caráter legal, educativo, informativo ou de orientação social da ASSEMBLEIA LEGISLATIVA DO ESTADO DO RIO GRANDE DO NORTE, controle das inserções publicitárias (mídias contratadas) nos veículos de divulgação, tais como jornal impresso, sites, tv, rádio, dentre outros**. O Edital encontra-se à disposição dos interessados no site: www.compras.rn.gov.br, como também, na Sede da CPL/SEARH, localizada no Centro Administrativo do Estado, Bloco 08, Lagoa Nova - Natal-RN. Qualquer informação será prestada nos telefones: (84) 3232-2125 - Fax: 3232-2128, no horário das 08:00h às 13:00 horas ou, no Correio Eletrônico: cplsearh@rn.gov.br. Os envelopes contendo as propostas técnicas e de preços, deverão ser entregues até o dia **02 de dezembro de 2013, às 09:00 horas**, no endereço acima citado, quando acontecerá a abertura do certame.

Natal/RN, 16 de outubro de 2013
Ronaldo Barros Pereira - Presidente da CPL/SEARH

PREFEITURA MUNICIPAL DE NATAL
SECRETARIA MUNICIPAL DE SAÚDE
COMISSÃO PERMANENTE DE LICITAÇAO

COMUNICADO A LICITANTES - SUSPENSÃO

A Secretaria Municipal de Saúde - SMS (Natal/RN), situada à Rua Fabrício Pedrosa, 915, Areia Preta, Natal, RN, telefax nº (84) 3232-8512, através do Pregoeiro, nomeado e designado pela Portaria nº 246/2013 de 26 de setembro de 2013, publicada no Diário Oficial do Município de 30 de setembro de 2013, **COMUNICA,** a interessados e licitantes dos Pregões abaixo especificados, que resolve **SUSPENDER** a sessão de abertura dos certames, ficando adiados para datas a serem devidamente comunicadas: **PP 20.050/2013** - Aquisição de fardamentos, com data de abertura para 18/10/2013 às 09h30min;**PP 20.033/2013** - Aquisição de pneus, pitos e outros, com data de abertura para 22/10/2013 às 09h30min; **PP 20.051/2013, RP 001/2013** - Aquisição de medicamentos, com abertura marcada para 22/10/2013 às 14h00min; **PP 20.039/2013** - Aquisição de material permanente, com data de abertura para 23/10/2013 às 09h30min; **PP 20.048/2013** - Aquisição de equipamentos otoacústico, com data marcada para 24/10/2013 às 09h30min; **PP 20.042/2013** - Contratação de empresa para sucção e transporte de dejetos, com data de abertura para 25/10/2013 às 14h30min; **PP 20.045/2013** - Aquisição de água mineral e garrafões, com data de abertura para 28/10/2013 às 14h30min; **PP 20.040/2013** - Contratação de empresa para confecção de faixas, com data de abertura para 29/10/2013 às 09h30min.

Natal/RN, 16 de Outubro de 2013.
José Ivam Pinheiro - Pregoeiro

PODER JUDICIÁRIO DO ESTADO DO RIO GRANDE DO NORTE
JUÍZO DE DIREITO DA PRIMEIRA VARA CÍVEL
SECRETARIA DA PRIMEIRA VARA CÍVEL
EDITAL DE CITAÇÃO COM O PRAZO DE 20 (VINTE) DIAS

O DOUTOR José Conrado Filho, Juiz de Direito da Primeira Vara Cível da Comarca de Natal, Estado do Rio Grande do Norte, F A Z S A B E R , a todos quantos quantos o presente Edital virem ou dele conhecimento tiverem, expedido nos autos de nº 0125622-40.2012.8.20.0001, Monitória, em que é Autor DVN Vidros Indústria e Comércio Ltda. e Réu CV de Souza ME, que pelo presente Edital, CITA CV de Souza ME, pessoa jurídica de direito privado, inscrito no CNPJ nº 08.487-810/0001-26, tendo como último endereço conhecido na Avenida BANDEIRA, 758, ALECRIM - CEP 59037-200, Natal-RN,
Atualmente em lugar incerto e não sabido, para, integrar a relação processual, e, caso queira, contestar os termos da inicial no prazo de 15 (quinze) dias, sob pena de revelia. E para que chegue ao conhecimento de todos mandou expedir o presente Edital, que será afixado no lugar de costume desta Secretaria e publicado na forma da lei. Dado e passado nesta cidade de Natal, aos 30 de setembro de 2013, Eu, Dinara Câmara da Silva e Paiva ( ), Diretora de Secretaria, subscrevo e vai assinado pelo MM Juiz.

José Conrado Filho
Juiz de Direito

Social

> *Não confio em produto local. Sempre que viajo, levo meu uísque e minha mulher"*
> **Fernando Sabino** (1923 – 2004)
> Escritor e jornalista mineiro

E-mail
sadepaula@novojornal.jor.br

Fones
84 3342.0358 / 3342.0350

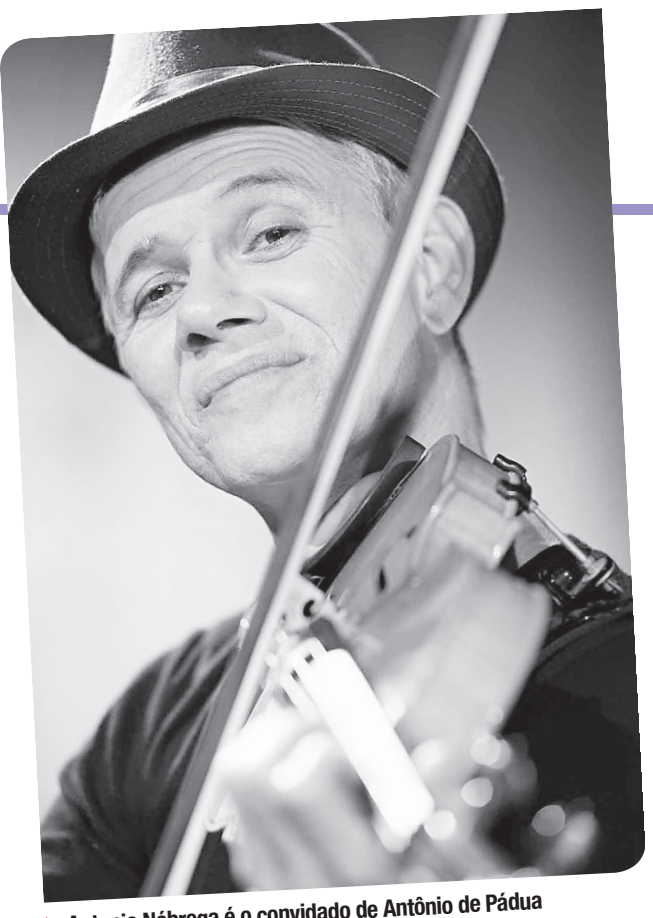

Antonio Nóbrega é o convidado de Antônio de Pádua no projeto NO AR, próximo domingo, no Teatro Riachuelo

Sadepaula

VOCÊ SABIA

Que a III Feira de Livros e Quadrinhos de Natal acontece entre os dias 22 e 25 de outubro, no Campus da UFRN, e a expectativa é de reunir mais de 80 mil pessoas? Que com a proposta de democratizar a leitura e o acesso aos livros, a FLiQ reúne literatura e quadrinhos como instrumentos de formação cultural? Que a abertura oficial do evento, que será realizado junto com a CIENTEC, acontecerá com um bate papo de Mauricio de Sousa, na noite de terça-feira, quando o ilustrador conversará sobre "Os 50 anos da Turma da Mônica"? Que entre os convidados destacam-se também o José Castello, Mário Botolotto, Mike Deodato, Vicente Serejo, Carlos Fialho, Milena Azevedo, Brum, Cellina Muniz e Lívio Oliveira?

Hipismo

Natal irá sediar a 6ª etapa do Circuito Norte e Nordeste 2013, de amanhã até domingo, a partir das 8h, no Jiqui Country Club. Serão várias categorias na disputa do concurso de salto nacional, da escolinha à série principal, com saltos que variam de 0,70m a 1,40m, respectivamente. A entrada para assistir ao espetáculo de beleza e técnica é gratuita. Estão inscritos 200 cavaleiros e amazonas das regiões Norte e Nordeste e, do Rio Grande do Norte, 40 conjuntos participarão da competição.

Suzana Schoot e Priscila Freire na apresentação do Now, da Net, em almoço no Fogo & Chama

Pinóquio no TAM

O Serviço de Arte e Cultura do Marista apresenta hoje e amanhã, sempre às 19h, no Teatro Alberto Maranhão, o espetáculo Pinóquio. A peça teatral, que tem duração de uma hora e meia, conta com 160 crianças na faixa etária dos 3 aos 12 anos, todos estudantes das doze escolinhas oferecidas pela instituição nas áreas de teatro, dança e música. A senha custa R$ 20,00 e está sendo vendida no colégio.

Semana do Médico

Na semana do médico o Natal Hospital Center realizou um coquetel seguido de palestras com nomes expressivos na sua atual gestão. Uma foi realizada por Delfin Gonzalez, presidente do Grupo Delfin, atual gestor da empresa, e o Dr. Elieser Silva, gerente médico do Hospital Israelita Albert Einstein, instituição que realiza uma consultoria no NHC. O evento foi direcionado aos médicos e contou com a presença do diretor Administrativo Financeiro do Grupo Delfin, Daniel Bello e do atual Diretor Geral do NHC, Adalberto Bezerra.

Taciany Cortez e Bia Marissa curtindo a balada do Pepper's

O fotógrafo alemão Erich Ettensperger e a arquiteta potiguar Marcia Monteiro de Carvalho lançam hoje na Saraiva do Midway, o livro 66 x Brasil

No Dom

Sua majestade Debinha Ramos e sua banda começa a semana de homenagens a Vinicius de Moraes cantando Samba e MPB, a partir das 21h, com couvert a R$ 6,00, no Dom Vinicius, no Tirol.

Os diretores do Armazém Pará Marcantoni e Moema Gadelha com Ricardo Curioso e Mauro Nogueira, assinando convênio com a Liga contra o Câncer

66 x Brasil

Editado em seis línguas, é um livro de fotografias que homenageia o Brasil apresentando um panorama geral de lugares fascinantes desse país cheio de cores e vibração selecionados pelo olhar dos dois autores: a potiguar Marcia Monteiro de Carvalho e o europeu Erich Ettensperger. Cada destino é descrito em um texto explicativo, que aparece traduzido para cinco idiomas (alemão, inglês, espanhol, italiano e francês). Para cada item selecionado, é indicado um site no qual o leitor pode obter mais informações. O livro, que terá distribuição nacional, será lançado hoje, a partir das 19h na Saraiva do Midway.

Indignação

Quase meia noite... Um menino de sete anos se levanta da cama para beber água. No corredor, ao passar pelo quarto dos pais, espia para dentro atraído por alguns ruídos. Ao flagrar os pais transando, o garoto exclama indignado: – Pera aí, mãe!!! E você quer me levar para um psicólogo só porque eu chupo o meu dedo???

novo flash

FOTOS: D'LUCA / NJ

Noite especial no Dom Vinicius para os 100 anos de Vinicius de Moraes.

Fotos

1. Gabriela Dantas e Antônio Neto
2. Eduardo Arruda e Michele
3. Fabiane e Rodrigo Lira
4. Rômulo Fernandes e Bianca Resende
5. Tatiana e Domicio Rosendo
6. Luiz Junior e Gisela Santos

Cultura

Editor
Moura Neto

E-mail
mouraneto@novojornal.jor.br

Fones
84 3342.0358 / 3342.0350

O VALOR DA PRATA DA CASA

/ CACHÊ / PROJETO APROVADO NA CÂMARA MUNICIPAL DE NATAL FIXA O PAGAMENTO DE 10% AOS ARTISTAS LOCAIS SOBRE O CONTRATO DA ATRAÇÃO NACIONAL DO MESMO SHOW

HENRIQUE ARRUDA
DO NOVO JORNAL

ALCIMAR MENDES / ASSESSORIA SESC

Projeto beneficia artistas potiguares como Khrystal, sempre que fizerem abertura de espetáculos nacionais

OS ARTISTAS LOCAIS poderão receber pelo menos 10% do cachê pago aos artistas nacionais, quando as duas atrações fizerem parte do mesmo evento, caso o prefeito Carlos Eduardo sancione o projeto de lei aprovado na Câmara Municipal na última quinta-feira, 10. A medida, de autoria do vereador e cantor Luiz Almir, não atinge os espetáculos individuais de artistas de fora realizados em teatros ou casas de show.

O projeto não torna obrigatório que uma atração potiguar faça a abertura do show de um artista nacional, mas quando isso acontecer a lei seria aplicada. Segundo Luiz Almir, que defende a proposta desde 1997, quando se tornou vereador pela primeira vez, a medida visa proteger a música potiguar contra a disparidade entre os valores pagos ao artista local e o artista nacional.

O vereador ressalta também que o próprio artista pode abrir mão dos 10%, se assim preferir. "O que eu quero é acabar com essa história de chamar um artista de fora, pagar R$ 100 mil, enquanto o cantor ou a banda potiguar, que abre a festa, recebe somente o dinheiro da passagem do ônibus", ilustra. Rebatendo as críticas de que o poder público estaria interferindo na iniciativa privada, o vereador explica que as duas forças "andam juntas".

"O município, querendo ou não, tem que participar. Se uma casa de show vai fazer uma festa, do lado de fora fica cheio de gente e tem que ter polícia, iluminação... Todo evento tem participação do poder público. O artista tem que ser valorizado seja quando for contratado pela prefeitura seja por algum empresário, e a lei vem para garantir isso", considera.

Pelo projeto, a fiscalização do pagamento ficaria nas mãos da Associação Norte Rio-grandense de Promoção Sócio-Cultural e Desenvolvimento Artístico (ANDAR), fundada pelo cantor e produtor cultural Fernando Luiz em 1997. Ele pretende se organizar com os demais dirigentes da entidade sem fins lucrativos na próxima segunda-feira, dia 21 de outubro, para avaliar qual será a melhor forma de proceder com a lei.

De acordo com Fernando Luiz, provavelmente a ANDAR vai precisar firmar parcerias com outras entidades, como a própria Fundação Cultural Capitania das Artes (Funcarte). "Nós vamos consultar o Ministério Público também para ver como essa fiscalização pode ser feita. É uma missão espinhosa, mas necessária. A entidade quer facilitar a vida dos artistas, mas não quer dificultar a vida dos produtores", considera.

Após a reunião, a ANDAR pretende promover também encontros com os produtores culturais da cidade para esclarecer todos os pontos da lei, que, na opinião de Fernando Luiz, só beneficia a cena local. "Só precisamos encontrar uma forma de fazer isso de maneira pacífica. Queremos abrir um diálogo com os produtores, temos que fazer um banco de dados para que tomem conhecimento da cena e contratem quem eles quiserem", garante.

HUMBERTO SALES / ARQUIVO NJ

"O ARTISTA TEM QUE SER VALORIZADO SEJA QUANDO FOR CONTRATADO PELA PREFEITURA, SEJA POR ALGUM EMPRESÁRIO"

Luiz Almir,
Vereador e autor do projeto de lei

NEY DOUGLAS / NJ

Fernando Luiz, cantor e produtor cultural: consultar o Ministério Público

EMPRESÁRIOS REAGEM À PROPOSTA DO VEREADOR

O produtor cultural Alexandre Maia, que neste final de semana promove em Natal um show do cantor e compositor Guilherme Arantes, em apresentação individual no Teatro Riachuelo, frisa a diferença entre o setor público e privado. Ele afirma que em todos os shows que produz, 5% do valor arrecadado pela bilheteria deve ser pago ao município, o chamado Imposto Sobre Serviço (ISS). "Então eu não entendo essa lei agora. Não tem o menor sentido. Acho que existem inúmeras formas do município estimular o artista local, não essa", diz.

Ele não acredita que a lei deva ser sancionada pela prefeitura e ressalta também que o problema está na própria herança cultural da cidade, que não tem costume de prestigiar seus artistas. "Você vê aqui em Natal diversos artistas com trabalhos maravilhosos, mas com público reduzido. Não há um estímulo de formação de plateia, nem nunca houve", observa, destacando ainda, no caso de eventos maiores, iniciativas como um palco regional.

"Como na Festa do Boi, que está sendo realizada agora e conta com um palco exclusivo para a música potiguar. Imagino que os vereadores que aprovaram a lei, aprovaram sem conhecimento de causa, porque a luta é grande para viver de produzir cultura", complementa Maia, que carrega no currículo produções locais de nomes como Roupa Nova e Paralamas do Sucesso.

MAGNUS NASCIMENTO / ARQUIVO NJ

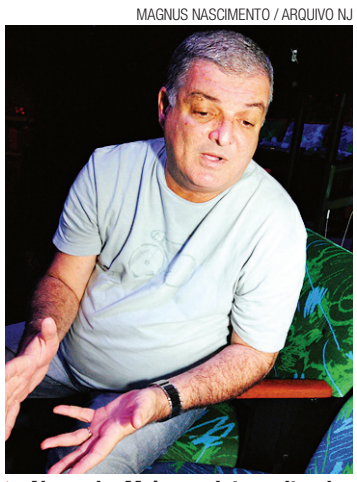

Alexandre Maia, produtor cultural: "A luta é grande para viver de produzir cultura"

Afirmando que chegou a se reunir com os vereadores para discutir a necessidade da lei, o produtor cultural Amaury Jr. garante que o texto é uma "barbárie". "Apesar de Luiz Almir ser um artista, ele não conhece a realidade. Acho que o poder público está fugindo das suas obrigações. Se querem fazer alguma coisa, deveriam isentar o ISS sobre a bilheteria nos teatros, pelo menos, como ocorre em várias cidades do Nordeste", diz.

"Acho que se a prefeitura quiser mesmo, faça a lei valer para os contratos que ela firmar. Iniciativa privada é iniciativa privada. Se eu pago 140 mil reais de cachê a Djavan, como vou pagar 14 mil reais ao artista local que vai abrir o show? Quem vai pagar essa conta? Resumindo: é querer fazer menino com os filhos dos outros", critica.

VANESSA SIMÕES / ARQUIVO NJ

Chico Buarque de Holanda: preservar sua vida pessoal

/ POLÊMICA /

Chico Buarque defende privacidade de biografado

FOLHAPRESS

O MÚSICO CHICO Buarque de Holanda entrou na polêmica das biografias não autorizadas e defendeu o direito dos artistas de "preservar sua vida pessoal" em um artigo no jornal "O Globo" de ontem.

"Pensei que o Roberto Carlos tivesse o direito de preservar sua vida pessoal. Parece que não. Também me disseram que sua biografia é a sincera homenagem de um fã. Lamento pelo autor, que diz ter empenhado 15 anos de sua vida em pesquisas e entrevistas com não sei quantas pessoas, inclusive eu. Só que ele nunca me entrevistou", diz Chico no texto.

Como exemplo de que a lei atual é adequada, Chico cita um caso que teria ocorrido com ele: diz que o biógrafo de Roberto Carlos, Paulo César de Araújo, escreveu um livro chamado "Eu Não Sou Cachorro Não" e fez constar no livro que Chico teria dito que Caetano e Gil, então no exílio, denegriam a imagem do país no exterior.

"Era impossível eu ter feito tal declaração. O repórter do "JB" [que o procurou para comentar a declaração], que era também prefaciador do livro, disse que a matéria fora colhida no jornal "Última Hora", numa edição de 1971. Procurei saber, e a declaração tinha sido de fato publicada numa coluna chamada Escrache. As fontes do biógrafo e pesquisador eram a "Última Hora", na época ligada aos porões da ditadura, e uma coluna cafajeste chamada Escrache. (...) Talvez ele pudesse me consultar a respeito previamente e tirar suas conclusões. Mas só me procuraram quando o livro estava lançado. Se eu processasse o autor e mandasse recolher o livro, diriam que minha honra tem um preço e que virei censor", afirmou Chico.

No artigo, ele também cita o caso de Gloria Perez, que conseguiu recolher das livrarias um livro feito pelo assassino de sua filha, como caso em que a lei serviu para proteger a privacidade do biografado.

No final, apesar de escrever para um veículo das Organizações Globo, Chico usa a TV Globo para fazer uma análise de como a alcunha de censor pode mudar de lado.

"Nos anos 70 a TV Globo me proibiu. Foi além da Censura, proibiu por conta própria imagens minhas e qualquer menção ao meu nome. Amanhã a TV Globo pode querer me homenagear. Buscará nos arquivos as minhas imagens mais bonitas. Escolherá as melhores cantoras para cantar minhas músicas. Vai precisar da minha autorização. Se eu não der, serei eu o censor", finaliza.

BIÓGRAFO DESMENTE CANTOR, QUE DISSE NÃO TER SIDO ENTREVISTADO

O biógrafo Paulo César de Araújo desmentiu, ontem, a informação de Chico Buarque de que nunca teria sido entrevistado para a biografia "Roberto Carlos em Detalhes" (Planeta), de Araújo, cuja edição e venda foi proibida na Justiça em 2007, após ações dos advogados do biografado.

Araújo informa que entrevistou o cantor na tarde de 30 de março de 1992, na casa dele, na Gávea. "Como foi uma pesquisa de 15 anos, comecei o projeto em 1990, entrevistando quase 175 pessoas. A de Chico, como tantas outras, foi filmada e também está registrada em fotos. Ele se esqueceu de que me deu aquela entrevista", disse o biógrafo.

Sobre outra crítica de Chico Buarque -a de que Araújo usou no livro "Eu Não Sou Cachorro Não" uma declaração que o cantor não teria dado ao jornal "Última Hora" nos anos 1970-, Araújo afirma que citou no livro cerca de 300 reportagens de jornais da época. "É um capítulo em que eu falo que nenhum artista ficava pisando em ovos como hoje, eles criticavam uns aos outros", diz

Chico diz no texto que o jornal publicara que ele "teria criticado Caetano e Gil, então no exílio, por denegrirem a imagem do país no exterior", declaração que seria "impossível" "em pleno governo Médici" e deveria ter sido vista "com alguma reserva pelo biógrafo e pesquisador". Segundo Araújo, a declaração, tal como reproduzida no livro, não trazia nenhuma crítica nacionalista. "Ele disse que a declaração teria a ver com denegrir a imagem do Brasil no exterior, mas não era disso que tratava. O jornal 'Última Hora' informava que, segundo Chico, era questionável Caetano e Gil usarem a imagem de exilados para tentar fazer sucesso no exterior

Lifestyle

Editor
Augusto Bezerril

E-mail
augustobezerril@novojornal.jor.br

Fones
84 3342.0358 / 3342.0350

+ moda e estilo por Augusto Bezerril

BACKSTAGE DE INVERNO

BLACK IS FASHION

As flats estão com tudo no verão. O modelo preto, com monograma Jorge Bischoff, é hipercool.

FOTOS: SÉRGIO CADDAH / FOTOSITE

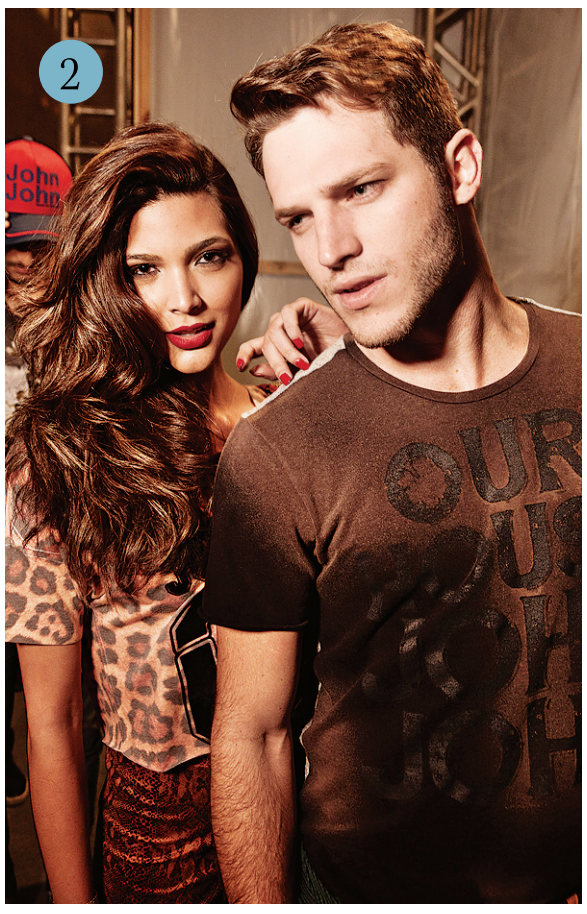

Lifestyle segue, mais uma vez, as lentes do top fotógrafo Sérgio Caddah para Fotosite no Minas Trend. E traz alguns flagrantes do que deve se converter em moda a partir do, não das passarelas, mas dos bastidores da semana de moda mineira. Leiam as imagens!

BASTIDORES
1. Desfile de abertura
2. John John
3. John John
4. Victor Dezenk

CHEGA!

Gloria Pires entra na campanha Eu Tenho Fé, idealizada pelo estilista Beto Neves, contra a impunidade no Brasil.

GRUNGE DE LUXO

Boho e grunge revitalizam essência de luxo de Aurea Prates no Minas Trend

BLOGGANDO

Ju Flor, depois de assistir ao desfile da Chanel, se prepara para receber amigas na Toli.

AUGUSTO BEZERRIL / NJ

FASHION WEEK

▶ O Centro volta a ser bom endereço de compras. Além de contar com a Leader, Renner, C&A e Riachuelo, a Cidade Alta ganha, dia 24, loja da rede Cattan. A unidade fica na Avenida Rio Branco, com passagem para Rua Princesa Isabel. Ótima notícia para revitalização, via fast fashion, do Centro de Natal.

▶ Além das lojas de fast fahion, a Cidade Alta atrai em torno de artes. O artista plástico Henrique Araújo exibe Memória Afetivas na Pinacoteca do Estado. A Mostra é imperdível.

▶ Maurifran Galvão e Henriete Cortez avisam mudança de endereço da Faça Comunicação. O escritório especializado em design gráfico anda em pleno vigor criativo, agora, sob a brisa de Ponta Negra.

▶ Lembram do Netor Madenes? O produtor agita a cena da moda em Recife. Além de cuidar do conceituado Aurora e outros bons eventos, Madenes é responsável pela mostra de moda e arte no Coquetel Molotov, que acontece no Teatro da UFPE. O festival tem no line up karol Conká, que arrebentou no Mada, e os franceses Team Ghost

AUGUSTO BEZERRIL / NJ

Thaysa Flor em instante compradora convidada do Minas Trend

COMPRANDO

JORGE BISCHOFF
Midway Mall | Natal Shopping