

EM VEZ DE MILHÕES, FUNDO PARTIDÁRIO DO PTB-RN FICAVA NOS R\$ 2 MIL

# NOVO JORNAL

EXEMPLAR DE ASSINANTE

Ano 3 # 887 Natal-RN quinta-feira 20 / setembro / 2012

HUMBERTO SALES / NJ



12 E 13. CIDADES

# POLÍCIA ABRE CAÇA A INCENDIÁRIOS



**/ TRANSPORTES /** SECRETÁRIO DE SEGURANÇA ANUNCIA INVESTIGAÇÃO ESPECIAL PARA PRENDER RESPONSÁVEIS POR ATENTADOS; E TOLERÂNCIA ZERO A PROTESTOS COMO O DE TERÇA-FEIRA. **PASSE LIVRE VOLTA A FUNCIONAR HOJE, SOB MAIOR FISCALIZAÇÃO**

3. PRINCIPAL

VANESSA SIMÕES / NJ



Eduardo Campos evitou ataques diretos a adversários

5. POLÍTICA

## RELATOR VOTA PELA CONDENAÇÃO DE DELATOR

Ministro Joaquim Barbosa vota pela condenação do ex-deputado Roberto Jefferson, que denunciou o esquema do mensalão; e de deputado do ex-PL.

10. ECONOMIA

## COMÉRCIO PREVÊ 20 MIL EMPREGOS A MAIS EM 2012

Com quantidade de empregos crescendo devido ao aumento das vendas, Federação projeta fechamento de ano acima da média nacional.

WWW.IVANCABRAL.COM



## EM NATAL, CAMPOS DIZ A CARLOS QUE ESFRIE A CABEÇA

Presidente nacional do PSB, Eduardo Campos, orienta candidato aliado que não aceite provocações.

# i30 E TUCSON TAXA

# 0%



VEJA NA PÁGINA 7

Transporte com segurança: use a cadeirinha



**Editor**  
Everton Dantas

**E-mail**  
evertondantas@novojornal.jor.br

**Fones**  
84 3342.0358 / 3342.0350

/ SAÚDE /

## IDSUS DO RN É O 2º MELHOR DO NORDESTE

**EMBORA A REDE** estadual de saúde esteja passando por um momento crítico, o Rio Grande do Norte está na segunda colocação, entre os estados nordestinos, na qualidade de atendimento através do Sistema Único de Saúde (SUS). A referência é o Índice de Desempenho do SUS (IDSUS 2012), ferramenta avaliadora da qualidade e do acesso aos serviços de saúde no Brasil. A nota dada ao Rio Grande do Norte foi 5,42, atrás apenas de Alagoas, com 5,43. Os estados com as piores médias são dois vizinhos do RN: Ceará (5,14) e Paraíba (5). As menores pontuações são do Pará (4,17), de Rondônia (4,49) e Rio de Janeiro (4,58).

O índice foi lançado em março deste ano pelo ministro da Saúde, Alexandre Padilha, e avalia os níveis de atenção básica, especializada ambulatorial e emergência). O objetivo é fazer a verificação da infraestrutura de saúde. Seis grupos homogêneos formam o IDSUS, levando em consideração a análise simultânea de três outros índices: Desenvolvimento Econômico (IDSE), Condições de Saúde (ICS) e Estrutura do Sistema de Saúde do Município (IESSM). “Além de dar maior transparência ao quadro geral da oferta e da situação dos serviços de saúde, o IDSUS 2012 servirá como instrumento de monitoramento e avaliação para que os dirigentes dos três níveis - federal, estadual municipal - tomem decisões em favor do aprimoramento das ações de saúde pública no país”, explicou, na ocasião do lançamento, o ministro Padilha.

No quesito acesso, é avaliada a capacidade do sistema de saúde em garantir o cuidado necessário à população em tempo oportuno e com recursos adequados. Entre os indicadores, estão a cobertura estimada de equipes de saúde; a proporção de nascidos vivos de mães com sete ou mais consultas pré-natal; e a realização de exames preventivos de cânceres de mama, em mulheres entre 50 e 69 anos, e de colo do útero, na faixa de 25 a 59 anos.

Na terça-feira, três entidades médicas reuniram-se com a governadora Rosalba Ciarlini e afirmaram que iriam pedir uma intervenção federal no Hospital Walfredo Gurgel. Ciarlini ouviu de outros representantes dos médicos que o pedido de intervenção é um “ato político”. A governadora disse ser difícil resolver os problemas da saúde “na base do confronto”. O Ministério da Saúde vai repassar R\$ 224 mil ao Rio Grande do Norte para capacitar profissionais na área de prótese dentária. A iniciativa faz parte do Programa de Formação Profissional de Nível Técnico (Profaps) e a meta é qualificar, em um ano, cerca de dois mil novos técnicos em prótese dentária, em todo o Brasil, ao custo de R\$ 6 milhões.

LEIA MAIS SOBRE SAÚDE EM CIDADES, 11

# CORRESPONDÊNCIAS SUSPENSAS

/ GREVE / CORREIOS SUSPENDEREM SERVIÇOS EM ALGUNS ESTADOS; TRABALHADORES PREPARAM CONTRAPROPOSTA

**A GREVE DOS** trabalhadores da Empresa Brasileira de Correios e Telégrafos (ECT) provocou a suspensão, desde a tarde de ontem, dos serviços prestados com hora marcada, entre eles o Sedex 10, o Sedex Hoje e o Disque-Coleta. Anunciada pela própria empresa, a suspensão vale inicialmente para a Grande São Paulo e para os estados do Paraná e do Tocantins, além do Distrito Federal.

A paralisação atinge 20 das 27 unidades da Federação, incluindo o Rio Grande do Norte. Segundo a direção dos Correios, 10,7 mil trabalhadores pararam suas atividades no primeiro dia do movimento, o que corresponde a 9% dos 120 mil funcionários da empresa. Já o comando de negociação da Federação Nacional dos Trabalhadores em Empresas de Correios, Telégrafos e Similares (Fentect) estima uma adesão média de 60% nos estados que deflagram o movimento.

Integrante do comando de negociação da Fentect, Sebastião Cruz adiantou, que hoje as assembleias de greve devem analisar e votar a apresentação de uma nova proposta por parte da categoria. A contraproposta seria baseada em uma sugestão feita pela ministra Cristina Peduzzi, vice-presidente do Tribunal Superior do Trabalho (TST). Em audiên-



► Cristina Peduzzi propôs reajuste salarial de 5,2%; aumento linear de R\$ 80,00

cia na sede do tribunal, a ministra propôs reajuste salarial de 5,2%, aumento linear de R\$ 80, reajuste de 8,84% do vale-alimentação e a manutenção das demais cláusulas sociais atualmente em vigor, além da compensação dos dias de paralisação.

A proposta formulada pela vice-presidente do TST foi rejeitada pelos representantes dos Correios na audiência, sob o argumento de que ela “comprometeria a sustentabilidade econômica da empresa”. Sem acordo, o dissídio coleti-

vo deve ir a julgamento na próxima semana. A relatora designada é a ministra Kátia Arruda, da Seção Especializada em Dissídios Coletivos do TST. O tribunal concedeu liminar que exige da Fentect a manutenção pelo menos 40% do efetivo em cada unidade de trabalho, sob pena de multa diária de R\$ 50 mil.

Conforme Sebastião Cruz, o principal objetivo seria aumentar o piso da categoria. O salário inicial de carteiros, atendentes comerciais e operadores de tria-

gem e transbordo é R\$ 942. Com a proposta de 5,2% feita pela originalmente pela empresa, passaria a R\$ 991. Pela contraproposta a ser votada pelas assembleias, subiria para R\$ 1.070. “Para garantir a entrega de cartas e encomendas à população, a empresa está adotando medidas como realocação de empregados das áreas administrativas, contratação de trabalhadores temporários, realização de horas extras e mutirões nos finais de semana”, reiteraram, em nota, os Correios.

/ CACHOEIRA /

## Membros da CPI pedem sequestro de bens de investigados

**A COMISSÃO PARLAMENTAR** Mista de Inquérito (CPMI) que investiga as relações de agentes públicos e privados com o contraventor Carlos Cachoeira vai pedir ao Ministério Público Federal de Goiás (MPF) que solicite à Justiça o sequestro dos bens de todas as pessoas e empresas denunciadas por fazerem parte da organização criminosa.

O objetivo é evitar a venda de imóveis adquiridos com os lucros das atividades ilícitas. Com o sequestro, os bens ficariam sob a responsabilidade do Poder Público até a sentença transitada em julgado, ou seja,

quando não houver mais possibilidade de recurso.

A representação da CPMI que será entregue ao MPF também pede que 81 pessoas envolvidas com a organização sejam obrigadas a entregar seus passaportes à Justiça, sob pena de prisão preventiva. O presidente da CPMI, senador Vital do Rego (PMDB-PB), explicou que a medida foi tomada após reportagem do jornal Correio Braziliense afirmar que pessoas ligadas a Cachoeira estariam tentando vender parte do patrimônio da organização criminosa. Segundo o jornal, algumas plane-

jam fugir do País. “Os bens são de origem criminosa, temos que tomar providência”, afirmou.

O relator da comissão, deputado Odair Cunha (PT-MG), defendeu a divulgação da lista de bens da organização para ajudar a evitar a venda desses imóveis. “A divulgação é um instrumento importante porque, se alguém comprar algum bem de alguma pessoa envolvida com a organização criminosa, está assumindo um risco enorme de estar comprando um patrimônio ilegal que no futuro pode ser apropriado, sequestrado pelo Poder Público”, disse.



► Odair Cunha, relator

/ PROCESSO CIVIL /

## RELATOR CONCLUI PARECER SOBRE NOVO CÓDIGO

**O DEPUTADO FEDERAL** Sérgio Baradas Carneiros (PT-BA) apresentou ontem o relatório do projeto que trata sobre o novo Código de Processo Civil. O texto em vigor é de 1973 e foi criado para tutelar as relações jurídicas não criminais como as civis, consumeristas, trabalhistas, administrativas, entre outras. Entre os pontos destacados por Carneiros está a possibilidade de o novo código dar celeridade nos processos que tramitam na Justiça. Um dos itens da proposta prevê que uma decisão sobre um determinado tema

em instâncias superiores como o Supremo Tribunal Federal poderá servir automaticamente de jurisprudências para as instâncias inferiores.

“Por exemplo, a união homoafetiva, uma vez decidida pelo Supremo Tribunal Federal, não cabe mais, após alguém ingressar com o reconhecimento em uma instância de primeiro grau, o Ministério Público dizer que é ilegal.” No que tange às questões de família, entre as propostas para tramitar está a que possibilita que o devedor da pensão alimen-

tícia não cumpra de imediato prisão em regime fechado como prevê hoje a lei.

“Antes de estabelecer o regime fechado, que se estabeleça o semiaberto dando a possibilidade para a pessoa durante o dia prover os meios de pagar a dívida”, disse. Segundo o deputado, aquele que deve a pensão alimentícia deverá ter 30% do salário penhorado até que o pagamento seja efetivado. Essa regra, no entanto, não vai incluir os aposentados e aqueles que ganham até um salário mínimo. O devedor da pensão poderá ainda ter o nome incluído num cadastro de inadimplentes.

A proposta também prevê a regulamentação do julgamento virtual, garantindo-se à parte o direito ao julgamento presencial,

além de proibi-lo expressamente para os casos em que se admite sustentação oral. “O novo Código de Processo Civil não será o remédio para todos os males que afligem o poder Judiciário no Brasil”, afirmou o parlamentar. A proposta apresentada pelo deputado na comissão especial que trata sobre o tema ainda pode sofrer alterações.

Ao longo do processo de discussão da proposta na Câmara, foram apresentadas 900 sugestões por parte dos deputados de mudanças do texto original do Senado, aprovado em 2010. Uma nova reunião na comissão está prevista para ocorrer no dia 10 de outubro. Após passar pelo colegiado, a proposta segue para votação no plenário.

/ VEÍCULOS /

## HYUNDAI OBTÉM DESCONTO MAIOR NO IPI

**A MONTADORA HYUNDAI** Motor Brasil passou a ter direito ao desconto de IPI (Impostos sobre Produtos Industrializados) concedido pelo governo para carros com mais de 65% de componentes produzidos no Brasil. A portaria do Ministério do Desenvolvimento, Indústria e Comércio Exterior foi publicada hoje no Diário Oficial da União.

No ano passado, o governo elevou em trinta pontos percentuais a alíquota do IPI para carros com menos de 65% de conteúdo nacional. A Hyundai não pagará mais esse aumento porque está inaugurando sua primeira fábrica própria no Brasil, em Piracicaba (SP), onde fabricará o modelo HB20 a partir de outubro. O carro será vendido a partir de R\$ 31.995,00. A empresa disse que os preços continuam os mesmos que já foram anunciados. A assessoria de imprensa não respondeu se o preço anunciado antes já incluía a previsão de redução do IPI após a inauguração da fábrica.

Esse desconto no IPI vale até dezembro apenas. O governo está para anunciar os detalhes do novo regime automotivo que passará a vigorar em 2013 com novas regras para obtenção do desconto.

Além da redução do imposto devido à inclusão de componentes nacionais em seu carro, o produto da Hyundai já tinha o desconto extra que o governo deu no IPI neste ano, por período temporário, para estimular as compras de carros e reduzir os estoques das montadoras, que estavam muito elevados no primeiro semestre.

/ ENERGIA /

## EM 12 ANOS, BRASIL PERDEU R\$ 500 MI

**O DESPÉRCIO DE** combustível e a ineficiência de 18 termoeletricas do país custaram quase R\$ 500 milhões aos cofres públicos nos últimos 12 anos, segundo levantamento da Aneel (Agência Nacional de Energia Elétrica). Fiscalização da reguladora apurou que, de 1999 a 2011, as empresas desperdiçaram 213 milhões de litros de óleo diesel e 36 milhões de quilos de óleo combustível -perdas superiores à margem já prevista no processo produtivo.

O desperdício não é elevado se comparado ao consumo anual das concessionárias -1,436 bilhão de óleo diesel e 440 milhões de óleo combustível em 2011-, mas a Aneel tem tido dificuldade em recuperar os recursos. “Já aplicamos multas milionárias. Em alguns casos específicos a sanção chegou a R\$ 10 milhões, mas as empresas nunca fizeram a reposição da forma que foi determinada”, disse o diretor da Aneel, Romeu Rufino.

Para tentar contornar a situação, a agência decidiu submeter à consulta pública, que se encerra em 17 de outubro, uma alteração na forma de cobrança dessas valores. As termicas passariam a receber menos do governo para manter o fornecimento.

# Principal

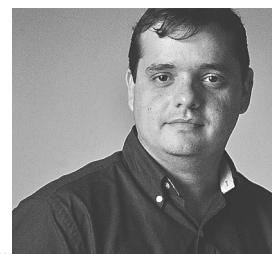

**Editor**  
Viktor Vidal

**E-mail**  
viktorvidal@novojournal.jor.br

**Fones**  
84 3342.0358 / 3342.0350

# CABRA

/ **CONVIDADO** / EDUARDO CAMPOS ROUBA A CENA NA CAMPANHA DE CARLOS EDUARDO E MOSTRA CAUTELA AO SE REFERIR A ADVERSÁRIOS

# ARRRETADO

**RAFAEL DUARTE**  
DO NOVO JORNAL

A **GRANDE ESTRELA** do comício do candidato a prefeito de Natal, Carlos Eduardo, no bairro do Alecrim, foi o governador de Pernambuco Eduardo Campos. Presidente nacional do PSB, ele foi o último a falar para um grupo de aproximadamente 700 pessoas que prestigiou a passagem do candidato do PDT pelo bairro.

Além da equipe de campanha de Carlos Eduardo e de várias claque de candidatos a vereador, o comício contou com comerciantes, comerciantes e muitos camelôs que trabalham na área. Campos dividiu as atenções com ex-ministro do Trabalho e presidente nacional do PDT, Carlos Luppi.

Mas o papel de estrela coube mesmo a Campos, que foi tão elogiado como o anfitrião Carlos Eduardo. O governador pernambucano retribuiu o carinho. Ele acenou, abraçou e grudou na camisa vários adesivos que o público lhe

entregava em cima do palanque. Discreto, fez um discurso sóbrio. Criticou a atual administração municipal, hoje referência negativa em nível nacional, e se mostrou sintonizado com a linha política defendida por Carlos Eduardo desde o início da campanha.

Aliás, um detalhe curioso e que destoou das últimas aparições públicas do candidato do PDT é que nem o nome de Micarla de Sousa nem de nenhum outro adversário foi citado durante os discursos. Ciente da temperatura elevada da campanha, Campos aproveitou para pedir a todos que ignorassem as provocações. “Não vamos entrar na provocação do desespero”, disse.

Eduardo Campos também exaltou a presença da principal figura do partido no Rio Grande do Norte, a ex-governadora Wilma de Faria, que abriu o comício criticando tanto a gestão municipal como a estadual.

Segundo o governador pernambucano, Carlos Eduardo

e Wilma de Faria terão trânsito livre no governo da presidente da República Dilma Rousseff. “As portas da Dilma vão estar escancaradas para Natal. Carlos e Wilma vão chegar carregados de votos e mostrar que esse é o tamanho do pedido de socorro de Natal”, afirmou sob aplausos.

## DUPLA

No discurso, Eduardo Campos vendeu a mesma ideia presente na propaganda eleitoral de Carlos Eduardo: trocar alguém que não soube fazer por alguém que já fez e tem capacidade de fazer de novo. “Não podemos perder tempo com alguém que ainda vai aprender como é que se faz”, afirmou anfetando os adversários.

Além do governador de Pernambuco, o comício no Alecrim também contou com a participação do ex-ministro do Trabalho e presidente nacional do PDT, Carlos Luppi. Foi dele o discurso mais aguerrido da tarde. “Vade retro, Satanás, queremos gente séria. Quando falamos o nome de coisa ruim, atraímos coisa ruim. Então é melhor nem falar”, disse arrancando aplausos e risos do público.

O PDT e o PSB estão juntos em mais de dois municípios do Brasil mas a primeira aparição dos dois presidentes nacionais do partido foi no comício de Carlos Eduardo. Se em Natal, Luppi e Campos defendem o candidato trabalhista, em Mossoró os dois também estão juntos para tentar eleger a socialista Larissa Rosado prefeita da cidade. A filha da deputada federal, Sandra Rosada, foi citada por ambos no comício.



FOTOS: VANESSA SIMÕES / NÚ

► Eduardo Campos foi o último a falar no comício



**NÃO VAMOS ENTRAR NA PROVOCAÇÃO DO DESESPERO”**

**Eduardo Campos**

Governador de Pernambuco

**“O PT PERDEU O COMANDO DO PROCESSO EM RECIFE”**

Depois do comício, em conversa rápida com a imprensa, o governador de Pernambuco, Eduardo Campos, falou de política nacional. Apesar de ser geralmente alçado à condição de pré-candidato à sucessão de Dilma Rousseff ou a vice numa provável reeleição de Dilma, ele desconversou. Para ele, 2014 deve ser discutido apenas em 2014. Questionado sobre a polêmica em torno do apoio do PSB a Fernando Haddad que mexeu com as alianças em vários municípios do país, como em Mossoró, ele disse apenas que torce por Haddad. “É um sujeito da minha geração que tem muita capacidade, que pode renovar a política em São Paulo, é sério e preparado. Torço efetivamente que ele possa ir para o segundo turno e ganhar a eleição”.

Em relação ao projeto do PSB no RN para 2014 ele voltou a falar do presente. “O projeto do PSB é eleger Carlos Eduardo prefeito, e também os prefeitos da nossa frente no RN, como Larissa Rosado em Mossoró e Maurício Marques em Parnamirim. Este é o momento de discutir os problemas da cidade. Não vamos emendar uma eleição na outra, pois isso não interessa ao eleitor”, afirmou.

Eduardo Campos almoçou com o ex-presidente Lula em São Paulo. Na ocasião, Lula afirmou que gostaria de falar como ele. Questionado sobre se o teor da conversa teve a ver sobre a eleição em Recife, onde o candidato do PSB já ultrapassou Humberto Costa, do PT, ele afirmou que ainda não aconteceu, mas deve ocorrer após o primeiro turno das eleições. “Foi um almoço muito bom, com um bode maravilhoso. A conversa vai acontecer, e será após o primeiro turno”, disse antes de comentar a situação em Recife. “O PT perdeu o comando do processo em Recife e nosso candidato foi o que mais cresceu no país”, afirmou.



► Palanque de Carlos Eduardo: Campos como protagonista

## LEONEL BRIZOLA E MIGUEL ARRARES NO DISCURSO

O ex-ministro do Trabalho Carlos Luppi lembrou a importância de nomes históricos do PDT e do PSB para o restabelecimento da democracia no Brasil. Leonel Brizola e Miguel Arraes foram citados e homenageados nos discursos dos dois convidados.

Luppi chegou a dizer que o comício de ontem era histórico para o Alecrim porque reunia representantes do trabalhismo e do socialismo num mesmo palanque para eleger um candidato. “Brizola e Arraes lutaram juntos na ditadura militar, para restabelecer o direito ao voto. Esse comício é histórico.

Trabalhistas e socialistas juntos é vitória na certa”, afirmou.

Neto de Miguel Arrais, Eduardo Campos também lembrou o avô e não esqueceu de Leonel Brizola. “Os dois trabalharam juntos, construíram uma história no país. Eles aprenderam a fazer política com o povo. Por isso é preciso escolher certo. O dito popular nos diz que um governo bom passa rápido, mas um governo ruim demora a acabar. É como diz a propaganda do TSE: ‘voto não tem preço, tem consequência’. Por isso temos que eleger Carlos Eduardo prefeito de Natal”, afirmou.



► Carlos Luppi: na esteira de Eduardo Campos



## CARLOS: “VAMOS CONTAR ATÉ O ÚLTIMO VOTO”

Mesmo com um discurso otimista de quem acredita que vai ganhar a eleição no primeiro turno, Carlos Eduardo afirmou que os eleitores devem ficar atentos e aguardar até o último voto da urna eletrônica. Ele repetiu os discursos anteriores e se mostrou como o candidato ‘que vai limpar Natal’. “Natal,

você me conhece, e por isso foi me buscar. Agora estou voltando e com muita vontade. Não adianta o jogo baixo dos adversários. Sou candidato a prefeito e vou devolver a cidade para o povo”, declarou.

Ex-prefeito, Carlos Eduardo afirmou que atendeu a um chamado da população para



**SOU CANDIDATO A PREFEITO E VOU DEVOLVER A CIDADE PARA O POVO”**

**Carlos Eduardo**  
Candidato do PDT

resgatar a cidade do caos. À vontade, distribuiu sorrisos e acenos. Sobre Eduardo Campos, Carlos afirmou que não tem dúvidas de que o governador de Pernambuco chegará à presidência da República. “Um político que não é jovem apenas na idade, mas na mentalidade”, afirmou.

# Opinião

► rodaviva@novojornal.jor.br

## RODA VIVA

CASSIANO ARRUDA CÂMARA

### ERRO GRANDE

O deputado Ezequiel Ferreira de Souza corrige Roda Viva. Em vez de R\$ 2 milhões, o PTB nacional mandava para o diretório estadual R\$ 2.660,00 por mês, do fundo partidário; mas essa transferência de recursos foi interrompida desde o mês de maio. A notícia divulgada, ele atribui a pessoas interessadas em justificar o injustificável: a intervenção feita no diretório estadual.

Roda Viva louvou-se em informações que rolam no Congresso Nacional, nesse esforço concentrado.

### DEZ MENOS

O Ibope divulgou a relação dos dez prefeitos de capitais pior avaliados: 1 – Mícarla de Souza (menos 91%); 2 – Iradilson Sampaio, prefeito de Boa Vista (–65%); 3 – João Henrique, de Salvador (–49%); 4 – Chico Galindo, de Cuiabá (–49%); 5 – Raul Filho, de Palmas (–30%); 6 – Gilberto Kassab, de São Paulo (–24%); 7 – João Costa, do Recife (–20%); 9 – Dulcimar Costa, de Belém (–13%) e 10 – Luziane Lins, de Fortaleza (–8%).

### DOIS CANGUEIROS

Na chamada “Operação Cangueiros” existe um importante detalhe que não mereceu o registro devido: dos três centros de formação de condutores envolvidos nas fraudes, dois haviam sido descredenciados pelo Detran, mas conseguiram seus credenciamentos em decisão da Justiça: o Siga e o Piloto, fato informado à reportagem do Fantástico num e-mail da assessoria de imprensa do governo.

### PALAVRA PROIBIDA

Existe uma palavra proibida pela Justiça Eleitoral na cidade de Mossoró: Sanguessuga. O motivo é a Operação Sanguessuga, que denunciou o desvio de recursos da saúde pública envolvendo vários políticos. Um deles, o ex-deputado Laire Rosado, pai da candidata Larissa Rosado.

### MELHORAR A GESTÃO

Como ninguém duvida de que um dos pontos fundamentais é a falta de gestão, a governadora Rosalba Ciarlini está negociando com o Banco Mundial, através do Fundo de Gestão de Crises, financiamento para a contratação do Instituto Nacional de Desenvolvimento de Gestão. O órgão é ligado ao movimento Brasil Competitivo e deve desenvolver um projeto integrado de gestão para o sistema de Saúde do RN.

### CAMISA DE FORÇA

A atualização do Plano Diretor de Natal, que ainda não foi feita e saiu de pauta em razão da campanha eleitoral que vai renovar a Câmara Municipal, não deveria ser discutida antes de algumas pendências deixadas das “atualizações” que foram realizadas.

Nosso Plano Diretor não pode continuar sendo tratado como tema de estudos acadêmicos e – muito menos – como exercício de disputa ideológica, com o empenho de um grupo organizado para, através dele, ressuscitar modelos que já foram sepultados desde a queda do Muro de Berlim, que marcava a divisão do mundo entre socialismo e capitalismo.

Nas últimas “atualizações” foram criados mecanismos para impedir o crescimento da cidade, pela criação de instrumentos que têm impedido o crescimento de Natal dentro da formalidade e legalidade. – Quanto à ocupação irregular não se observa o mesmo cuidado.

Um exemplo concreto dessa situação são as Zonas de Proteção Ambiental, verdadeiros latifúndios urbanos, onde não se pode construir nada. Especialmente se existe alguma perspectiva de que ali se desenvolva algum projeto capaz de gerar algum tipo de riqueza ou oferta de emprego.

De que adianta estabelecer uma área que necessita de cuidados especiais, sem que se defina a regra de ocupação desta área?

As tais ZPA’s, até aqui, têm conseguido conter parte do crescimento que terminou encontrando campo livre nos municípios vizinhos (onde não existem tantos regulamentos), aumentando ainda mais os crônicos problemas de Natal, que abre mão de novas construções no seu território, mas nada pode fazer para impedir que estas sejam realizadas além de suas fronteiras, embora seus ocupantes contribuam para aumentar as demandas de infraestrutura de Natal. É o caso da enorme falta de ruas para que os carros possam trafegar, sem falar na falta de locais onde possam estacionar.

Pela falta de regulamentação das ZPA’s, Natal pode ter perdido a oportunidade que se abria para a instalação de uma Marina, equipamento indispensável para um tipo de turismo de alta renda, porque se levantou a hipótese de que isso pudesse degradar o estuário do nosso Rio Potengi. Mas, na outra margem, numa área mais extensa, onde ficam Lagoa Azul, Pajuçara e Redinha, por onde passa o Rio Doce, não se conhece qualquer ação concreta para impedir a invasão desordenada daquela área.

Como fica difícil desenvolver qualquer raciocínio capaz de estimular alguns dos militantes do Plano Diretor quando se trata de ocupação regular e legal, esperamos que esse fato concreto representado por um verdadeiro loteamento ilegal e irregular, que está sendo implantado nos limites de Natal e Extremoz, possa mostrar que esse clima de indefinição não pode continuar por muito tempo.

O caminho que resta é aproveitar a “atualização” do Plano Diretor para começar pela regulamentação das dez Zonas de Proteção Ambiental. O Plano Diretor não pode continuar como uma camisa de força para imobilizar a cidade que é um ser vivo e dinâmico por natureza.



### NOVA FRENTE

Sete dos dez hotéis da Via Costeira – Imirá, Marsol, Natal Mar, Parque da Costeira, Porto do Mar e Vila do Mar – se uniram para divulgação conjunta do Pólo Turístico Praia da Costeira, e fazem sua estreia nacional no dia de hoje no 38º Encontro Braztoa (Associação Brasileira de Operadores de Turismo, que se realiza no Centro de Convenções Frei Caneca, em São Paulo.

### CRIME E CIÊNCIA

Começa, hoje, no centro de convenções do hotel Pirâmide, o 3º Congresso Nacional de Ciências Criminais, que vai discutir “Tendências e Realidades da Reforma Penal Brasileira”. O evento, que prossegue até sábado, tem organização da Faculdade Maurício de Nassau.

### FEIRA DO LIVRO

Rilder Medeiros e Osni Damásio abrem, hoje, a quarta edição da Feira do Livro de Caicó, que vai ser realizada na ilha de Santana, permitindo o acesso do público com alguns autores consagrados que vão discutir tendência e estimular o hábito da leitura.

### 300 EMPREGOS

Estão abertas, desde segunda-feira, na sede do SINE, e prosseguem até amanhã, as inscrições para a seleção de candidatas as 300 vagas de empregos oferecidas pelo hipermercado Extra que programa para a inauguração de sua nova loja em Nova Parnamirim, que vai ser inaugurada até o fim do ano

### IMPÉRIO DA BADERNA



A segunda onda de “protestos” contra o fim da integração no sistema de transportes coletivos, na última terça-feira foi toda documentada pela equipe da TV Tropical permitindo que, havendo interesse, identificar os badrneiros que queimaram um ônibus (três ou quatro numa hora em que eram poucos os manifestantes) e depois se voltaram contra os jornalistas que cumpriam sua obrigação, independente do veículo que representavam. Um deles, o nosso companheiro Ney Douglas, autor das fotos que marcaram o ápice da manifestação



**Editor**  
Carlos Magno Araújo

**E-mail**  
carlosmagno@novojornal.jor.br

**Fones**  
84 3342.0358 / 3342.0350

## Editorial

### Vândalos

As cenas de violência vistas na terça-feira à noite em Natal mancham, de forma vergonhosa, qualquer administração pública. As imagens eram de selvageria, de destempero, de descontrole e de fúria, como mostradas em detalhes por este NOVO JORNAL.

O cidadão que naquele momento viu-se obrigado a utilizar os trechos viários por onde se instalaram os vândalos, mal vestidos de manifestantes, se sentiu tanto abandonado quanto exposto.

Todo o abuso que se viu na área em volta do Midway Mall e na BR-101 souu como consequência da falta de comando na cidade. Donas de casa, trabalhadores, empresários e quem mais cruzou a região naquele momento sentiu-se como num campo de batalha. Sem ter para onde ir, obrigados a enfrentar a turba.

Dezenas de jovens enfurecidos, muitos dos quais com os rostos encobertos pela camiseta, como capuz, como se estivessem predispostos a vandalizar, atiraram pedras, queimaram ônibus e enfrentaram a polícia, numa cena de violência jamais vista na capital potiguar.

A alegada explicação para as manifestações era, ainda, os problemas enfrentados no serviço de transporte público da capital, que vive um cabo de guerra inusitado, sem que haja ação ou ponderação, deixando a impressão de que não há interesse em solucionar o problema ou se há não tem tido a agilidade que se espera.

Assim, perdem todos, principalmente o usuário dos transportes. Mesmo o cidadão que não utiliza o serviço diretamente acaba vítima da bandidagem, como a protagonizada no triste espetáculo da terça-feira à noite.

Se há lição a ser tirada do episódio é a de que deve haver limites para protestar. O estado democrático permite, sim, o protesto, ainda que em muitos casos pareça evidente que os manifestantes são, na verdade, usados como massa de manobra para outros interesses.

O que é inaceitável é a violência. Sob nenhuma hipótese. Inexplicável, por exemplo, as imagens de homens em cima dos ônibus com pedras nas mãos e os rostos encobertos. Quem armou-se assim queria tudo, menos reclamar do preço da passagem.

O cidadão precisa do pulso firme e do socorro dos gestores públicos, da ação enérgica dos órgãos de segurança e da demonstração de que as cenas daquela noite não mais se repetirão. Caso contrário, parecerá mais claro que Natal é uma cidade sitiada.

## Artigo

**MOURA NETO**

Editor de Cidades ► mouraneto@novojornal.jor.br



### Quase haikai

Perfumada flor  
do poema ensolarado  
que não escrevi

\*\*\*

Viajar viajei tanto  
sem sair do lugar  
sublime acalanto

\*\*\*

Andar andei cantando  
... e todo caminho  
deu no mar...

\*\*\*

Buscar busquei sonhando  
distantes verdes vales  
de outros mundos

\*\*\*

Achar achei voando  
no universo d'alma  
ave mimosa da vida

\*\*\*

Aqui agora quieto  
descanso no ninho  
da copla do mundo

### ZUM ZUM ZUM

► O show de Khrystal e Alceu Valença, dia 27, no Teatro Riachuelo, não vai mais rolar. O produtor Amaury Junior não viabilizou os recursos da Lei Djalma Maranhão.  
► Hoje, na churrascaria Sal & Brasa apoiadores da vereadora Júlia Arruda participam de um jantar para levantar uma grana para sua campanha.

► Tudo indica que, no próximo ano, vamos ter o Palmeiras jogando por aqui, na Série B do Campeonato Nacional.  
► O procurador Miguel Josino está em Beirute, Líbano, em viagem de caráter particular. Retorna, amanhã.  
► A Fundação Dario Pereira de Macedo foi reconhecida como de utilidade pública.

► Luciano Huck, depois de dois anos de reinado, perdeu para Neymar a condição de celebridade que mais apareceu em anúncios na TV.  
► Chico César divide o palco do Teatro Riachuelo, hoje, com o Coral de Petrobras / Natal.  
► Começa, hoje, no Hotel Pestana o 4º Simpósio de Corretores de Seguros

do RN com a chancela da Fundação Nacional e do SINCOR/RN.

► O candidato Hermano Moraes é o entrevistado de hoje na rodada de entrevistas com os prefeiteáveis, que vem sendo feita no Jornal da Tropical, às 13h30.

► Atenção candidatos: hoje é o Dia do Funcionário Municipal.



**CHB Crédito.**  
A solução financeira  
para a sua vida.

4009.4800  
www.chbcredito.com.br



COMPANHIA  
HIPOTECÁRIA  
BRASILEIRA

## Painel

VERA MAGALHÃES

Da Folha de São Paulo ► painel@uol.com.br



## Artilharia pesada

O PSDB pretende distribuir 652 mil exemplares de um jornal que compara Celso Russomanno a Fernando Collor e Celso Pitta. O material é dirigido ao chamado “centro expandido” de São Paulo, região na qual o candidato do PRB avança sobre o eleitorado tradicionalmente simpático a José Serra. O impresso, de quatro páginas, é intitulado “Dez fatos que você precisa saber” e traz fac-símiles de reportagens já publicadas na imprensa contra Russomanno, líder nas pesquisas.

## DIRETO AO PONTO

Além dos recortes de reportagens, há pequenos resumos explicativos para cada caso. Na contracapa, o informativo arremata: “São Paulo não quer um novo Collor ou um novo Pitta. Quer experiência”.

## MALA-DIRETA

Não há referências diretas a Serra no jornal, cujo expediente será assinado pela direção estadual tucana. O partido negocia com os Correios a entrega domiciliar dos exemplares.

## VACINA

Russomanno vai levar à TV sua trajetória política, incluindo os mandatos de deputado e a assessoria da vice-presidência da República. A ideia é combater justamente a tese da “inexperiência” na vida pública.

## NOVENA

A nota de d. Odilo Scherer rebatendo artigo do coordenador da campanha do PRB não foi lida só nas missas. A Renovação Carismática Católica a divulgou nos seus 412 grupos de oração, que têm 33 mil fiéis.

## ALTAR

A Arquidiocese de São Paulo incluiu o padre Júlio Lancelotti, desafeto dos tucanos, entre os 12 religiosos que vão questionar candidatos na sabatina hoje. Ele é ligado a setores do PT e amigo de Gabriel Chalita (PMDB).

## PRESENTE

Questionado em debate por não ter se licenciado do mandato de deputado na campanha e continuar recebendo o salário, Chalita foi à Câmara nesta semana e fez questão de dizer no rádio que estava em Brasília.

## REVIDE 1

A campanha de Fernando Haddad veicula a partir de hoje spot de 15 segundos associando Serra a Fernando Hen-

rique Cardoso e Gilberto Kassab. O texto, paródia da peça tucana que liga Haddad a réus do mensalão, é: “Sabe o que acontece quando você vota no PSDB?”

## REVIDE 2

E segue: “Você vota e ele volta”, justapondo fotos de Serra, FHC e Kassab. Depois, o rosto do candidato toma o centro da tela, cortado por um “x”, e o comercial se encerra fazendo menção ao fato de Serra ter deixado a prefeitura em 2006: “Você vota e ele vai. Foge e abandona mais uma vez o cargo”.

## RODÍZIO...

Se condenados pelo STF, os deputados Valdemar Costa Neto (PR-SP) e Pedro Henry (PP), além de João Paulo Cunha (PT-SP), que já teve o destino selado, deverão perder o mandato. Nos três casos, as cadeiras serão ocupadas pelo PT.

## ... MENSALEIRO

Vanderlei Siraque, primeiro suplente da coligação em São Paulo, já assumiu mandato em substituição a Aldo Rebelo (PC do B), que assumiu o Ministério do Esporte. Pela ordem, quem assumiria a vaga de Cunha seria José Genoíno, outro réu no mensalão. A também petista Lara Bernardi é a terceira suplente.

## DAY AFTER

Condenado ontem por Joaquim Barbosa, Roberto Jefferson afirma não se arrepender de ter denunciado o mensalão e diz que a eventual condenação de José Dirceu, “pelo mesmo pacote generalista, nos iguala a todos”. “É injusto.”

## HOLOFOTE

Sobre o destino do julgamento, ele afirma que a bola está com o relator: “Fui protagonista do mensalão no plenário político. No plenário dos togados, a estrela é o Joaquim Barbosa”.

## TIROTEIO

“Haddad acha degradante ser ligado a Dirceu. É a crise de identidade da psicanálise, em que o adolescente nega o pai, mas é igual a ele.”

DE ANDREA MATARAZZO, candidato a vereador pelo PSDB, sobre a petição do PT para tirar do ar propaganda de José Serra associando-o ao mensalão.

## CONTRAPONTO

## BULLYING PRESIDENCIAL

No almoço do último domingo, Eduardo Campos disse a Lula que uma declaração sua chamando de “gordinho” o prefeito de Ipojuca era hit na campanha da cidade.

— Todos os carros de som do Pedro Serafim denunciam o senhor como preconceituoso, presidente.

Lula riu e lembrou de outra saia-justa com Serafim. Diante da insistência do prefeito em discursar num evento longo, o então presidente alfinetou:

— O Ministério da Saúde recomenda sexo pelo menos três vezes por semana para a pessoa ficar mais pontual!

À mesa, todos gargalharam com a história de Lula.

Novo Jornal no iPad. Sua dose diária de opinião, na ponta dos dedos.



novojornal.jor.br

## APOIO CARO

/ ESQUEMA / RELATOR VOTA PELA CONDENAÇÃO DE ROBERTO JEFFERSON, DELATOR DO MENSALÃO, E DEPUTADOS DO ANTIGO PL POR CORRUPÇÃO PASSIVA

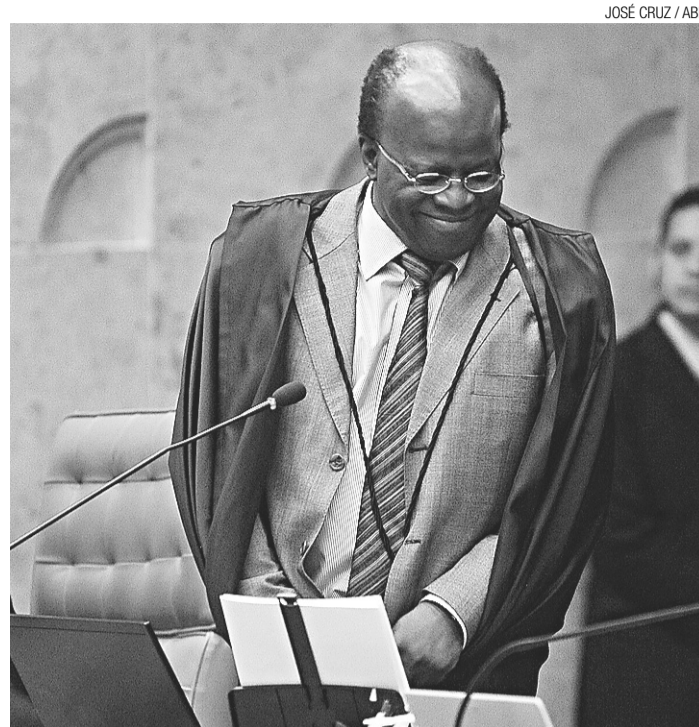

► Joaquim Barbosa garante: PT bancou compra de apoio político

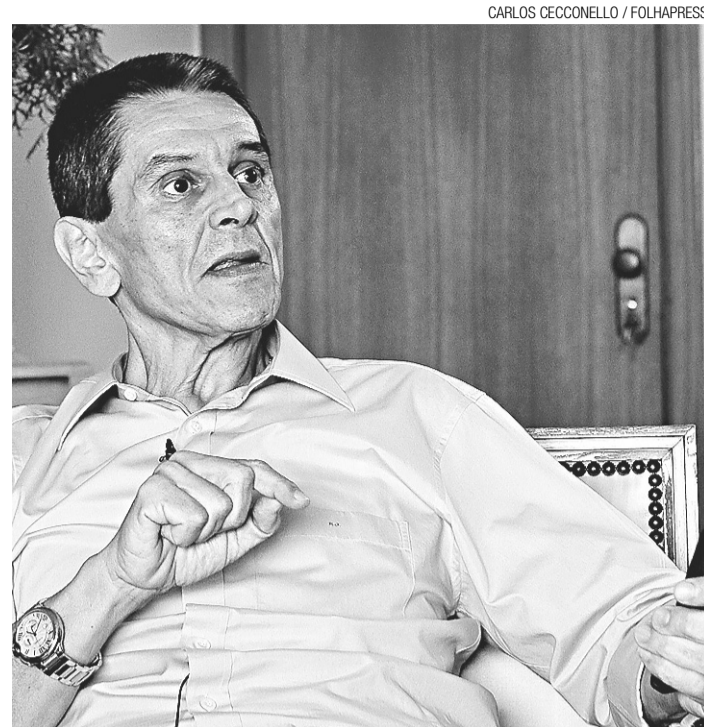

► Roberto Jefferson teve alta do hospital no mesmo dia do voto do relator

FOLHAPRESS

O RELATOR DO processo do mensalão no Supremo Tribunal Federal, Joaquim Barbosa, votou ontem pela condenação do delator do esquema, o ex-deputado federal Roberto Jefferson (PTB-RJ).

O ministro entendeu que ele também recebeu recursos ilícitos do PT para garantir o apoio de seu partido ao governo Lula.

Há pouco mais de sete anos, Jefferson disse à Folha de S.Paulo que o PT, sob o comando do então ministro da Casa Civil, José Dirceu, havia organizado um esquema de distribuição de recur-

sos para compra de apoio no Congresso.

Acusado de não ter provado a acusação, além de ter recebido dinheiro, Jefferson teve o mandato cassado pela Câmara em 2005.

Barbosa entendeu que os R\$ 4,5 milhões recebidos por Jefferson e outras pessoas de seu partido de “modo algum pode ser caracterizado como mera ajuda de campanha”. O ex-deputado nega ter participado do esquema e diz que o dinheiro se devia a acordo eleitoral com o PT.

“Ora, pagamento desse montante em espécie para um presidente de partido político, com

notório poder de influenciar os votos de sua bancada, equivale, sem dúvida, a prática corrupta”, disse Barbosa.

O ministro não terminou a análise sobre o papel de Jefferson, votando ontem apenas sobre as acusações do crime de corrupção passiva (aceitar ser corrompido).

Para o relator, ele, o ex-deputado Romeu Queiroz (PTB-MG) e o então dirigente do partido, Emerson Palmieri, devem ser condenados.

“Roberto Jefferson, que era o líder do PTB na Câmara dos Deputados, sabia da existência do que ele chamou de mesada

a parlamentares. Tinha a consciência de que os pagamentos eram feitos em troca da consolidação da base aliada do governo na Câmara”, argumentou o relator.

Jefferson, 59, teve alta ontem do hospital no Rio onde estava internado para tratamento de um quadro de infecção intestinal. Em julho ele foi submetido a cirurgia para retirar tumor no pâncreas.

O julgamento do mensalão começou no início de agosto. O STF já declarou estar provado que houve desvio de recursos públicos para compra de apoio legislativo.



► Valdemar Costa Neto continua na Câmara



► José Dirceu: julgamento na semana do primeiro turno

## COMPRA DE VOTOS

Barbosa disse ainda que o desvio de recursos públicos para a compra de apoio no Congresso também serviu para os partidos acusados de participar do esquema aumentarem suas bancadas.

Citando dados da CPI dos Correios, que investigou o mensalão em 2005, Barbosa afirmou que, durante os repasses às siglas, o PL (hoje PR) e o PTB dobraram de tamanho e o PP aumentou 30%.

O ministro fez o comentário ao votar pela condenação de dois deputados do PL à época - Valdemar Costa Neto (SP), que

hoje continua na Câmara, e Bispo Rodrigues (RJ) - e do ex-tesoureiro da sigla, Jacinto Lamas.

Os números reforçam a conclusão de que o dinheiro recebido por Valdemar e Bispo Rodrigues atraiu correligionários para o partido cujo os líderes, em troca, permitiram apoio majoritário as proposições de interesse do governo, sintetizou o relator.

Barbosa disse que o PL (hoje PR), por meio de Valdemar, recebeu quase R\$ 11 milhões das agências do empresário Marcos Valério. Os pagamentos, segun-

do ele, foram ordenados pelo ex-tesoureiro do PT Delúbio Soares.

O relator condenou Valdemar e Lamas por formação de quadrilha, corrupção passiva e lavagem de dinheiro, e Rodrigues por corrupção passiva e lavagem de dinheiro.

Barbosa refutou as alegações de que o PT não teria a necessidade de comprar os votos do PL, por se tratar do partido do ex-vice-presidente da República, José Alencar, e que o dinheiro era para saldar dívidas de campanhas eleitorais.

## STF MUDA FORMA DE VOTAÇÃO E ADIA JULGAMENTO DE DIRCEU

O STF (Supremo Tribunal Federal) definiu ontem uma mudança no sistema de votação do processo do mensalão. A mudança deve jogar a análise da denúncia contra os réus da cúpula do PT, entre eles o ex-ministro José Dirceu (Casa Civil), para a semana do primeiro turno das eleições municipais.

O relator, Joaquim Barbosa, e o revisor, Ricardo Lewandowski, conversaram ontem e acertaram uma maneira de analisar a parte da denúncia de forma diferente de outros capítulos.

Com isso, Barbosa vai concluir hoje a análise contra réus acusados de corrupção passiva e repassar a palavra para Lewandowski, que pode levar até duas sessões para ler seu voto. Em sequência, começa uma rodada de votação com os demais ministros.

Estão nessa parte da denúncia réus ligados ao PP, PTB, PL (atual PR) e ao PMDB.

A expectativa inicial era que o caso dos petistas fosse tratado por Barbosa já nesta semana, com a análise da denúncia contra o núcleo político. Estava previsto que ele apresentaria seu voto sobre todo o núcleo, que tem 23 réus, incluindo os acusados de corrupção passiva e ativa.

A interlocutores, Barbosa justificou que a ideia é racionalizar o julgamento e também alegou cansaço por conta do problema no quadri. Ele ocupou as duas últimas semanas abordando a denúncia contra os réus ligados aos partidos aliados ao PT.

INSTITUTO FEDERAL DE EDUCAÇÃO, CIÊNCIA E TECNOLOGIA RIO GRANDE DO NORTE

Ministério da Educação

GOVERNO FEDERAL BRASIL PAÍS RICO E PAÍS SEM POBREZA

**AVISO DE CONCORRÊNCIA N.º 07/2012**

**Objeto:** Contratação de empresas de engenharia para a realização de diversos serviços nos Câmpus do IFRN.

**Entrega do Edital:** a partir do dia 20 de setembro de 2012.

**Endereço:** Rua. Dr. Nilo Bezerra Ramalho, 1692 – Tirol – Natal/RN, CEP. 59015-300 – Fone (084) 4005-0786

**Abertura das Propostas:** 22 de outubro de 2012 – 09h, horário de Brasília.

**Informações complementares:** As empresas interessadas em receber o edital deverão acessar os sítios: [www.comprasnet.gov.br](http://www.comprasnet.gov.br) ou [www.ifrn.edu.br](http://www.ifrn.edu.br) ou solicitar através do e-mail [dliic@ifrn.edu.br](mailto:dliic@ifrn.edu.br) ou através do telefone (84) 4005-0786 para maiores informações.

Erivaldo Bezerra de Lima  
Presidente da CPL

João Batista Machado  
escreve nesta coluna  
às quintas-feiras

# Prefeita quis imitar Joca Bruno com declarado voto borboleta

O tabelião Joca Bruno era uma das figuras mais conhecidas de Mossoró. Não apenas pela verve fácil, como também pela fina ironia, além de frequentador assíduo do bar de João Pinheiro, reduto reservado ao rosadismo, do qual fazia parte com cadeira cativa ao lado de Raimundo Soares, Vingt Rosado, João Newton da Escóssia e outros correligionários. Joca ficou conhecido por algumas pérolas, como estas: "Desconfie do homem casado que sábado almoça em casa" ou "Dizem que uísque nacional dá dor de cabeça. Não sei, porque nunca bebi".

Na eleição para o governo do Estado em 1982 entre os candidatos José Agripino (PDS) e Aluizio Alves (PMDB), Joca Bruno resolveu enfrentar seu líder e anunciou que votaria em José Agripino para governador. Como Vingt não poderia votar em Aluizio devido ao voto vinculado, recomendava seus eleitores a votarem em branco, também chamado de voto camarão (sem a cabeça da chapa) em sinal de protesto pelos vetos ao irmão

Dix-huit Rosado, preterido três vezes ao governo do RN, durante o regime militar.

Ao saber da discrepância do fiel correligionário, Vingt Rosado mandou-lhe recado desaforado: "diga a Joca Bruno que soque seu voto naquele lugar, porque eu não quero o voto dele". Pelo mesmo portador, Joca respondeu: "diga ao doutor Vingt que voto nele, mesmo sem ele querer". Existe diferença fundamental entre o voto de Joca Bruno em Vingt e o da prefeita de Natal em Carlos Eduardo, repudiado pelo candidato. O primeiro é uma manifestação de apreço ao amigo desgostoso e o segundo é um deboche provocador e inconsequente.

Na condição de pesquisador e analista dos fatos políticos do Rio Grande do Norte nas últimas décadas, que já me renderam oito livros dos dez publicados, nunca vi gestora tão desgastada perante todas as camadas da comunidade, como a atual prefeita de Natal, Mi-carla de Souza. Sua renúncia à reeleição não foi um gesto depreendi-

do de vontade própria, nem por razões de saúde, mas a comprovação da inviabilidade em face de uma administração desastrosa, inócua e incompetente. Natal jamais tinha visto coisa igual, inédito na história republicana.

A prefeita conseguiu transformar uma cidade elogiada por todos os turistas que aqui chegavam pela beleza natural de suas praias e limpeza de ruas e praças, num depósito de lixo, sujeira, buracos e dejetos que se acumulam por todos os locais, infelicitando a vida dos natalenses. Durante sua inoperante gestão, Natal está fedendo em face da imundície acumulada nas avenidas, logradouros públicos e bairros. A incúria da governante ultrapassou os limites da tolerância, ao agredir direitos elementares pertinentes à cidadania.

Natal nunca presenciou tão nefasta administração, tanto no aspecto de infraestrutura quanto no tocante à ética e à moral. Um tsunami de incompetência destruiu a cidade que adotei como minha desde que aqui aportei nos idos

de 1962 em busca de novos horizontes, já que não havia outras perspectivas na terra onde nasci, o Assu. Antes tive uma passagem marcante por Mossoró (interno do Colégio Diocesano Santa Luzia), que me deu lições de liberdade. Considero-me tão natalense quanto os que aqui nasceram. Daí meu desabafo diante do descalabro que infelizmente só terminará no final deste ano. E ainda temos de aturar esses meses restantes que parecem uma eternidade.

Quando a atual prefeita ainda pensava em disputar reeleição, mas desistiu pela evidência dos fatos negativos, afirmei deste espaço que se ela recuasse da iniciativa poderia se eleger mais tarde para uma vaga na Assembleia Legislativa, até porque o chamado legado da Copa poderia ajudá-la na recuperação da imagem desgastada. Mas o legado da Copa não passará de logro, utopia, miragem que se perde no infinito. É a constatação da inoperância desmascarada que ficará para sempre na memória de todos.

## CONTRAPESO DE SEBO

Sua passagem pela Prefeitura de Natal me faz lembrar a história de um ex-prefeito de São Gonçalo do Amarante, na década de 80 que, tremendamente desgastado, resolveu aderir ao governo José Agripino, acreditando ser a tábua de salvação. Durante café da manhã na residência oficial, o governador resolveu ouvir alguns auxiliares mais próximos sobre a possível adesão. Todos foram favoráveis à sua atitude, embora com cautelosas ressalvas, em decorrência da fama ostentada pelo desastrado gestor.

Após ouvir quase todos, inclusive este redator, deixou por último o experiente secretário Manoel de Brito, que durante todo o tempo ficou impassível, sem demonstrar menor interesse no assunto, como se estivesse ausente daquela conversa:

- Brito, estou notando você sem entusiasmo nenhum. Quero ouvir sua opinião!

- Governador, acho essa adesão sem nenhum futuro. Para ser sincero ao senhor, é igual a contrapeso de sebo: nem cachorro quer. Houve gargalhada coletiva. Aos leitores mais jovens, "contrapeso de sebo" era um expediente fraudulento que marchantes do interior usavam muito para completar a pesagem exata. Consumou-se a adesão, porém o prefeito não se recuperou do desastre administrativo. Qualquer semelhança com a prefeita de Natal não seria apenas mera coincidência.

O próximo prefeito da cidade, que sairá destas eleições, receberá uma autêntica herança maldita, até porque o descalabro existente ocasionou ainda o descrédito da prefeitura, incapaz de comprar um detergente na bodega da esquina mais próxima. Será necessário um esforço de guerra para limpar a cidade e deixá-la em condições mínimas para receber turistas que daqui se afastaram, após uma gestão inútil e caótica. Portanto, senhor futuro prefeito, é urgente resgatar a imagem de Natal, antes que seja tarde demais.



### VANGUARDA: PROJETOS INOVADORES E OUSADOS PARA QUEM QUER ESTAR SEMPRE À FRENTE DO SEU TEMPO.

## Plural

ELEIKA BEZERRA

Professora ▶ eleikabg@yahoo.com.br

Eleika Bezerra escreve nesta  
coluna às quintas-feiras

## Conecte-se

O leitor pode fazer a sua denúncia  
neste espaço enviando fotografias

▶ cartas@novojornal.jor.br



twitter.com/NovoJornalRN



facebook.com/novojornalrn



novojornal.jor.br/blog



## Quanto custa uma eleição?

É bem pertinente em pleno período eleitoral, a indagação: quanto custa mesmo uma eleição por parte dos candidatos? Depende! Há muitas variáveis para encontrarmos respostas esclarecedoras.

Atualmente, há severas exigências para comprovar as inúmeras despesas feitas durante a campanha. Imaginamos que determinadas "lideranças" se apresentam aos candidatos, tentando evidenciar o seu potencial e, em seguida, apresentam os custos que deverão "ser cobertos" e equivalem a determinados valores.

O péssimo costume de alguns brasileiros "venderem o seu voto", e outros pagarem - poderia, praticamente, desaparecer caso passássemos a ter o voto facultativo. Talvez diminuísse a compra-venda do voto. É importante lembrar o óbvio: não há comércio se não existir o vendedor e o comprador! Aqui podemos fazer uma analogia com o traficante de droga - Para assegurar todo este mundo da droga que ai está, tem que existir o traficante - em vários níveis- e o consumidor. Sem este, o comércio, o negócio desapareceria! E o consumo também!

O custo de uma campanha "sem a compra do voto" - imaginando e espero algum dia comprovar - não chega a patamares tão altos quanto se propaga por ai. O que encarece uma campanha eleitoral é, sobretudo, a compra do voto! Normalmente, supomos, ela é feita através de 'lideranças' que cobram pelos seus "trabalhos".

O curioso é considerar que os gastos de uma campanha cara, na verdade, não serão cobertos pelo que o candidato vitorioso irá receber ao longo do seu mandato! Assim se indaga: como se dá este acerto de contas para assegurar o pagamento devido? Provavelmente, não acontece por meios lícitos! Cabe a pergunta: quem paga, de verdade, a conta? Certamente, é a própria população que tem altos encargos de impostos, taxas, contribuições...e um precário retorno!

Já escrevemos aqui neste mesmo espaço que é muito provável, ser o atual modelo de eleição - voto obrigatório, "compra de lideranças", sofisticadas propagandas- a grande alavanca da corrupção no Brasil de hoje!

Mais educação política poderá minorar o quadro - nada positivo - que ai se encontra!

Voto vendido/comprado acarreta graves conseqüências!

### Ponta Negra

A enseada que tinha tudo para continuar 'Cartão Postal' de Natal - 'Cidade do Sol' - como dizem em todos os recantos. Era a Natureza Viva. Hoje, vem perdendo sua majestade para um complexo artificial que enfrenta muita nebulosidade, a partir do custo de sua construção - a "Ponte Newton Navarro". Quem conheceu Ponta Negra nos idos de 1960, permanece centrado na imagem natural que ela oferecia: O mar e outras descobertas. O acesso era difícil, por uma estrada do mesmo nome, que o preço do desenvolvimento a substituiu pela Avenida Roberto Freire.

É certo que esse avanço encheu os olhos dos turistas - os bem e os mal intencionados. Daí começa o descalabro. Prostituição e drogas rolando naquelas areias brancas lavadas por águas multicoloridas, lutando contra a sujeira provocada pelos usuários incivilizados; sendo testemunha os destroços de um calçamento e muro de arrimo que por lá existiram. O Poder Público faz que não vê. Mas a Natureza reagiu. O espaço é dela. A Marinha também se diz donatária da orla até tantos metros. E aí, como fica? Turismo à distância, economia

prejudicada, dinheiro destinado à restauração, cujo repasse dependendo de licitações - burocracia prejudicial a tudo e a todos. Assim, a beleza daquela enseada, outrora paradisíaca, vai perdendo sua hegemonia. Fica a lembrança de que aquela praia já acolheu muitos piqueniques. O que não quero esquecer.

José Santos Diniz

Por e-mail

### Prezado Cassiano:

Li, estarrecido, sua nota na Roda Viva de hoje (ontem, 19): "Razão da Intervenção". O Fundo Partidário, por lei, não pode ser gasto em campanha eleitoral, logo a intervenção de que fui vítima não pode ser explicada por pretenso uso desses recursos na próxima campanha de 2012. Anoto que durante todo o ano passado, o Fundo Partidário do PTB do RN foi de R\$ 31.920,00; e até junho do corrente ano, quando foi suspenso, o PTB recebeu R\$ 15.960,00 do Fundo Partidário, algo muito longe dos dois milhões noticiados. Nunca recebi, como doação de campanha, um centavo sequer do PTB Nacional,

nem mesmo promessa futura neste sentido. Pelo visto, portanto, a intervenção do PTB do RN continua sem "justificativa plausível". Grato.

Ezequiel Ferreira de Souza

Por e-mail

### Toca Raul...e Leno

Sobre a reportagem "Leno & Raulzito", de Renato Lisboa: Excelente matéria com o nosso querido cantor Leno Azevedo!

Lucinha Zanetti

Pelo Blog

### Vandalismo

Ótimo relato! Uma noite de fúria.

João Vitor Paulino, @JVitorPaulino

Pelo Twitter

### Vandalismo 2

Protesto + vandalismo = credibilidade zero. bela capa do @NovoJornalRN

Moíga Freire, @moigafreire

Pelo Twitter

### Vandalismo 3

Insípida, incolor e inodora. Água? Não. Capas da Tribuna e do DN de hoje. Novo Jornal deu na cara da concorrência.

Alex de Souza, @lexdesouza

Pelo Twitter

**NOVO**  
JORNAL**Diretor** Cassiano Arruda Câmara  
**Diretor Administrativo** Lauro Jucá  
**Diretor Comercial** Leandro Mendes  
**Diretor de Redação** Carlos Magno Araújo**Telefones**

(84) 3342-0369 / 3342-0358 / 3342-0380

**E-mails**redacao@novojornal.jor.br / pauta@novojornal.jor.br /  
comercial@novojornal.jor.br / assinatura@novojornal.jor.br  
**Para assinar** (84) 3342-0374**Endereço**Rua Frei Miguelinho, 33, Ribeira  
CEP 59012-180, Natal-RN  
**Representante comercial**  
Engenho de Mídia - (81) 3466.1308**ANJ** ASSOCIAÇÃO  
NACIONAL  
DE JORNALIS  
www.anj.org.br**IVZ**  
RETORE DE JORNALISMO

Av. Romualdo Galvão

# HYUNDAI TAXA

50% DE ENTRADA E SALDO  
EM 24X SEM JUROS

# 0%

MAIS TECNOLOGIA,  
MAIS DESIGN,  
SEM JUROS.



## i30

A FORÇA DO  
MOTOR 2.0 COM  
A TECNOLOGIA  
HYUNDAI.



## Tucson

O MELHOR NEGÓCIO  
DO BRASIL 2013

A REVISTA CARRO AVALIOU  
588 CARROS VENDIDOS  
NO BRASIL.

FONTE: REVISTA CARRO HOJE - APO 2 - Nº 53



**NATAL** LAGOA NOVA  
AV. PRUDENTE DE MORAIS, 4011-A  
(84) 2010.1111

**HYUNDAI**  
**CAOA**



CONSÓRCIO  
HYUNDAI

O PARCEIRO IDEAL PARA O SEU PROJETO DE VIDA.

FINANCIAMENTO NA MODALIDADE CDC PARA O VEÍCULO I30 AUTOMÁTICO 0 KM, ANO/MODELO 2011/2012, CAT. GZ63, SENDO R\$ 28.000,00 DE ENTRADA E 24 PARCELAS DE R\$ 1.226,72 FIXAS. VALOR À VISTA R\$ 56.000,00. VALOR TOTAL DA ENTRADA MAIS FINANCIAMENTO: R\$ 57.441,28. TUCSON GLS 0 KM, ANO/MODELO 2011/2012, CAT. GP44, SENDO R\$ 32.000,00 DE ENTRADA E 24 PARCELAS DE R\$ 1.396,04 FIXAS. VALOR À VISTA R\$ 64.000,00. VALOR TOTAL DA ENTRADA MAIS FINANCIAMENTO: R\$ 65.504,96. TARIFA DE R\$ 980,00 COBRADA PELO BANCO ALFA S/A PARA REGISTRO DE CONTRATO, CONFECÇÃO DE CADASTRO ETC. TAXA DE 0% A.M. (COEFICIENTE 0,04167) E 0% A.A., MAIS IOF OBRIGATÓRIO DO GOVERNO, FORMANDO O COEFICIENTE APLICADO COM IOF DE 0,04233. TAXA DO CET MAIS IOF DE 0,13% A.M. E 1,53% A.A. JUROS SUBSIDIADOS PAGOS PELO DISTRIBUIDOR. CADASTRO SUJEITO A APROVAÇÃO. CASO O CADASTRO NÃO SEJA ACEITO PELO BANCO ALFA, DEVERÁ SER ENCAMINHADO PARA OUTRAS FINANCEIRAS QUE PRATICAM MAIORES TAXAS. FINANCIAMENTO PRÁTICADO PELAS LOJAS HYUNDAI CAOA. PLANO DE FINANCIAMENTO VÁLIDO PARA VEÍCULOS NAS CORES PRETA E PRATA ATÉ 20/09/2012. ALGUNS EQUIPAMENTOS DESCRITOS NAS FOTOS E NOS TEXTOS SÃO OPCIONAIS E PODEM OU NÃO ESTAR DISPONÍVEIS NA VERSÃO APRESENTADA NESTE ANÚNCIO. CONSULTE O DISTRIBUIDOR. FRETE E PINTURA NÃO INCLUSOS. CONDIÇÕES SEM USADO COMO ENTRADA.



AV. AMINTAS BARROS, 1880  
LAGOA NOVA

Respeite a sinalização de trânsito



**Editor**  
Viktor Vidal

**E-mail**  
viktorvidal@novojornal.jor.br

**Fones**  
84 3342.0358 / 3342.0350

# FREIO DE ARRUMAMAÇÃO

**/ MUDANÇA /** A 17 DIAS DA ELEIÇÃO, CARLOS EDUARDO DÁ UM TEMPO NOS ATAQUES E FAZ PROGRAMA COM REALIZAÇÕES DO SEU GOVERNO; HERMANO MOSTRA DERROTAS ELEITORAIS DO ADVERSÁRIO

**SÍLVIO ANDRADE**  
DO NOVO JORNAL

**NA RETA FINAL** da campanha eleitoral, faltando duas semanas para o fim dos programas eleitorais no rádio e na televisão, o candidato do PDT à prefeitura de Natal, Carlos Eduardo Alves, foi o único que lembrou desse detalhe em seu programa ontem à noite. Disse que se for eleito instituirá o programa Natal Urgente para resolver o problema da limpeza pública em 200 dias, ou seja, em menos de um ano de administração.

No programa de ontem não houve acusações mútuas, mas Hermano Moraes (PMDB) continuou batendo em Carlos Eduardo em seu programa e também deixou o suspense no ar: o boneco Nildo, o alterego de Hermano, sumiu. A pergunta é: o que será que ele está aprontando?

O programa de Carlos Eduardo fez um resumo de todas as propostas apresentadas nos treze programas apresentados até ontem. "Estamos chegando à etapa final da campanha e você como eu está certo de que Natal não pode mais acreditar em soluções mágicas para tirar a cidade do caos no qual se encontra".

Sem se referir a Hermano como vinha fazendo nos últimos programas, Carlos Eduardo se voltou contra a administração da prefeita Mícarla de Sousa. Falou do lixo, dos buracos nas ruas, ave-



► Construção do Mercado do Peixe foi um dos temas explorados no programa de Carlos Eduardo

nidas e corredores do transporte coletivo. "É muita falta de tudo nos postos de saúde", frisou e assumiu o compromisso de no primeiro dia de sua administração, se for eleito, iniciar a Operação Natal Urgente, uma força tarefa que vai comandar pessoalmente para solucionar o problema da limpeza pública em 200 dias, recuperar a malha viária, colocar os postos de saúde para funcionar e garantir o início do ano letivo na rede municipal sem atraso.

Hermano Moraes começou o programa fazendo um apelo emocional ao eleitor: "Cada aperto de mão, cada sorriso me dá a certeza de que não estou só nessa caminhada". E disse que vai melhorar Natal com o apoio de seu partido, do PMDB, e a presidente Dilma.

O programa repetiu a questão

da irregularidade fundiária dos imóveis de Natal e, para não perder o costume, disse que a situação chegou a esse ponto por falta de planejamento das últimas administrações municipais, o que inclui seu desafeto Carlos Eduardo Alves.

A crise na saúde que inclui postos da rede básica fechados voltou a ter espaço no programa de Hermano que prometeu enfrentar a situação com criatividade e capacidade de diálogo. E fez uma retrospectiva do final da administração de Carlos Eduardo Alves na qual o Conselho Regional de Medicina fechou a Unidade de Pronto-atendimento do Guarapes, Zona Oeste de Natal, em julho de 2008, por problemas estruturais como falta de médicos e equipamentos para atender a po-

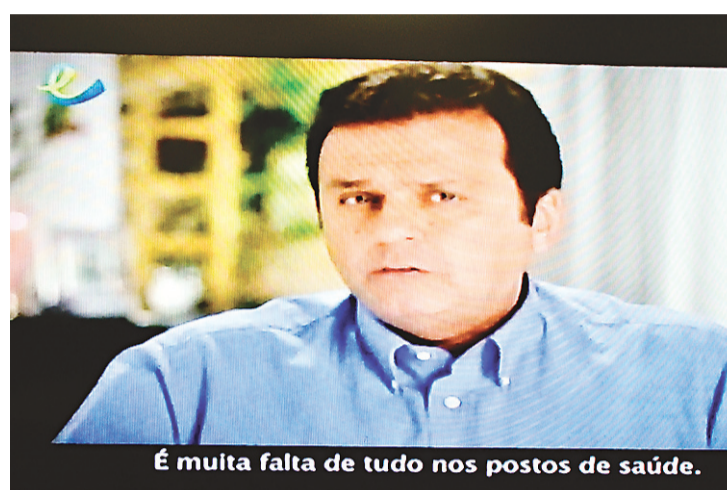

pulação. O mesmo aconteceu na Unidade de Pronto-socorro infantil Sandra Celeste, na avenida Bernardo Vieira.

"Vamos garantir autonomia administrativa e financeira aos distritos sanitários", prometeu Hermano que aumentou bolo de promessas com investimentos na capacitação profissional dos servidores do município. Pela primeira vez, o candidato apresentou a mulher e os dois filhos no programa.

## PERTO DO FIM

Os últimos programas eleitorais gratuitos serão exibidos dia 4 de outubro com os vereadores. Os programas das candidaturas majoritárias, para prefeito, encerram-se dia 3 de outubro e ontem completaram-se treze exibições das

campanhas dos seis candidatos a prefeito de Natal: Carlos Eduardo Alves, Fernando Mineiro (PT), Hermano Moraes, Robério Paulino (PSOL), Roberto Lopes (PCB) e Rogério Marinho (PSDB).



► Hermano: programa exhibe ficha limpa e certeza de segundo turno

## / COMENTÁRIO /

### Bandeira branca

A bússola das qualitativas aponta: quem briga, perde voto. Só isso explica o porquê de Carlos Eduardo, líder nas pesquisas, abandonar Hermano Moraes, o adversário que mais o ameaça, do seu programa na TV.

Até então, Hermano estrelava - ainda que na pele de vilão - como ator nos programas de Carlos Eduardo. O resultado, segundo as pesquisas quantitativas, foi queda do ex-prefeito e ascensão do candidato bancado pelo PMDB.

Mas, se Hermano subiu, a bússola está certa ao afirmar que briga é sinal de perder voto? Aí é uma questão de orientação e referencial. Ao contrário de Carlos Eduardo, Hermano (seu marketing) teve a perspicácia de utilizar usar a arte da ventriloquia. Pode ser uma explicação.

Em síntese, enquanto usa boa parte do seu programa para arengar com o boneco Nildo, com o próprio Hermano e até com o primo Garibaldi, o líder nas pesquisas desceu ladeira abaixo.

Agora, no que ele próprio chama se reta final da campanha, Carlos Eduardo resolveu dar trégua aos seus inimigos íntimos. Talvez prevendo isso, o boneco Nildo também tomou chá de sumiço. Mas saiu em clima de mistério. E agora, quem vai cuspir primeiro? É preciso entender a bússola.

**VIKTOR VIDAL**  
Editor de Política

### PROPOSTAS DO DIA

#### Hermano Moraes (PMDB)

- Construir moradias para a população de baixa renda através do Programa Minha Casa Minha Vida do Governo Federal
- Reestruturar e padronizar as unidades básicas de saúde
- Urbanizar as favelas da cidade
- Aplicar o IPTU justo para que todos possam pagar

#### Carlos Eduardo Alves (PDT)

- Em ritmo de reta final apresentou todas as propostas exibidas nos últimos doze programas eleitorais desde o dia 22 de agosto

#### Rogério Marinho (PSDB)

- Renegociar todos os contratos de concessão do Município, incluindo o da Caern que prevê o saneamento de 100% de Natal

#### Fernando Mineiro (PT)

- Exigir que a Caern cumpra as metas para sanear Natal
- Criar corredores exclusivos para ônibus
- Implantar ciclovias
- Acelerar a implantação do VLT
- Recuperar a orla e os calçadões de Ponta Negra à Redinha
- Criar o Grupo de Gestão de Projetos
- Aumentar a parceria com o Governo Federal para viabilizar as obras prometidas

### O QUE OS OUTROS CANDIDATOS DISSERAM

**Robério Paulino (PSOL)** não falou no programa de ontem. Quem deu o recado foi o candidato a vice, Dário Barbosa (PSTU). Condenou os contratos entre a prefeitura e as Organizações Sociais (OSs), que segundo ele são máfias que lucram com os recursos públicos da saúde. A sindicalista Simone Dutra disse que Carlos Eduardo retirou os laboratórios das unidades de saúde e fechou a maternidade de Lagoa Seca. E a prefeita Mícarla de Sousa fechou o pronto-socorro da Cidade Satélite, Mãe Luiza e a maternidade de Felipe Camarão.

**Roberto Lopes do PCB** disse que é preciso repensar a arrecadação para não penalizar quem não tem como pagar. Também frisou que é necessário uma reforma fiscal e administrativa. E o prometeu reabrir os postos de saúde, além de implantar o "Busão do Medicamento" para levar medicamentos mais baratos à população de baixa renda.

## ESGOTO ENTROU NA PAUTA DOS CANDIDATOS

Com apenas 32% da cidade coberta por rede de esgotos, o tema saneamento foi abordado nos programas de Fernando Mineiro (PT) e Rogério Marinho (PSDB). Ambos disseram que vão resolver o problema e reaver o contrato de concessão no qual o município cedeu à Companhia de Águas e Esgotos do Rio Grande do Norte (Caern) a tarefa de sanear Natal.

Rogério Marinho frisou que vai concluir a drenagem e pavimentação das obras do bairro de Nossa Senhora da Apresentação na Zona Norte da cidade e renegociar os contratos de concessão que não foram cumpridos com o município, o que inclui o da Caern.

O programa do petista apresentou os problemas dos alagamentos e falta de drenagem que se perpetuaram em Natal nos últimos trinta anos, tempo em que se inclui, também, a época em que o ministro Garibaldi Filho (1986-1988) e o senador José Agripino (1979-1982) foram prefeitos de Natal.

Fernando Mineiro disse que Natal tem mais de 100 pontos de alagamentos enquanto mais de R\$ 250 milhões estão parados na Caixa Econômica por falta de ação da prefeitura. Criador da Lei Municipal de Saneamento, na época em que foi vereador, o candidato disse que vai tirar o papel o Plano Diretor de Drenagem e autor das metas que a Caern deve cumprir em Natal. "Vou acabar com esse drama da nossa população", declarou.

Pelo contrato de concessão da prefeitura com a Caern, Natal já deveria estar com 90% da sua área saneada, segundo Mineiro. Ele disse que como prefeito vai exigir que as metas de saneamento para a cidade sejam cumpridas. Complementou que vai aumentar as parcerias com o governo da presidente Dilma Rousseff para garantir financiamentos na área de mobilidade urbana como a construção de corredores exclusivos para ônibus, ciclovias e acelerar a implantação do VLT (veículo leve sobre trilhos).



# COMPANHIA HIPOTECÁRIA BRASILEIRA

## COMPANHIA HIPOTECÁRIA BRASILEIRA

CNPJ: 10.694.628/0001-98

JUNHO/2012

### Relatório da Administração

A CHB - Companhia Hipotecária Brasileira apresenta suas demonstrações financeiras referentes ao primeiro semestre de 2012 neste período, a CHB deu continuidade as suas ações de expansão de negócios, melhoria da sua infraestrutura operacional e de capacitação de equipe. Por conta de um cenário de crédito mais restritivo, a carteira de crédito manteve-se estável em relação ao período anterior, em contrapartida, a Companhia ratificou sua importante posição como agente do Ministério das Cidades nos Programas Sociais de Habitação e teve uma importante participação na intermediação e estruturação de negócios imobiliários de grande porte.

Finalizamos o semestre com uma carteira de crédito Imobiliário no montante de R\$ 17.248 mil, para financiamento desta carteira, além do capital próprio foram utilizados recursos provenientes da emissão de Letras de Crédito Imobiliário - LCI, cujo saldo em 30 de junho era de R\$ 15.521 mil.

Atuando como agente do Programa Minha Casa Minha Vida e também dos Programas de Subsídio à Habitação de Interesse Social (PSH), a CHB encerrou este período com um volume de Obrigações por repasse de R\$ 38.408 mil, deste total, R\$ 16.297 mil já são referentes ao 2º leilão do Programa Minha Casa Minha Vida, cujo repasse por parte do Ministério das Cidades ocorrerá a partir do 2º semestre de 2012. Este mesmo montante (R\$ 16.297 mil) encontra-se registrado como ativo a receber e o restante do total registrado como obrigações por conta dos Programas Sociais mantidos pelo Governo Federal está contido nos ativos de liquidez imediata da Companhia, que somam R\$ 22.704 mil e serão desembolsados de acordo com o andamento e encerramento das demais obras referentes aos programas anteriores, em consonância com o cronograma aprovado com o Ministério das Cidades.

Em relação ao 2º leilão do Programa Minha Casa Minha Vida, neste 1º semestre de 2012, por decisão do Ministério das Cidades, houve uma redistribuição da divisão realizada em dezembro de 2011 e a CHB teve sua cota de participação redefinida para 9.830 casas (8.131 casas anteriormente) a serem construídas em cidades das regiões Nordeste e Norte, cuja administração de recursos no valor total de R\$ 245 milhões e gestão de obras, serão de responsabilidade desta Companhia, como consequência desta redistribuição, todo o cronograma do novo programa foi prorrogado, ficando o início da liberação dos recursos e da remuneração dos agentes previstos para o semestre ora em curso.

Em parceria com outras empresas do segmento, neste 1º semestre a CHB participou da intermediação e estruturação de 13 operações, cujo montante total foi de R\$ 408 milhões, firmando-se como um parceiro relevante na originação, estruturação e distribuição de operações de grandes volumes no mercado imobiliário.

Finalmente, em termos administrativos a Companhia implementou a automação da gestão dos contratos e gerenciamento de obras dos programas Minha Casa Minha Vida e PSH, passando a ter todo o processo de captura de informações de beneficiários, contrapartidas, gestão de prestadores de serviços e fluxo financeiro automatizados. A Companhia também investiu na implantação de um novo sistema de originação e gestão de operações de crédito que permitirá uma otimização dos processos de captura e análise de propostas de crédito e uma melhor gestão da carteira de crédito, com isto, a Companhia passa a ter domínio dos processos de captura e análise de crédito, permitindo seu crescimento de forma sustentável e segura.

O resultado apurado no período, após a apuração de Imposto de Renda e Contribuição Social apresentou um prejuízo de R\$ 40 mil, este número foi sensívelizado pela reprogramação do cronograma do 2º leilão do Programa Minha Casa Minha Vida, onde a Companhia manteve seus investimentos e custos para gestão do programa ao longo do período, ficando a maior parte da receita relativa ao mesmo Programa a ser reconhecida a partir do 2º semestre de 2012.

Natal, 10 de agosto de 2012

### Balancos patrimoniais Semestres findos em 30 de junho de 2012 e 30 de junho de 2011 (Em milhares de reais)

Ativo		
	2012	2011
<b>Circulante</b>		
Disponibilidades	185	1.633
Títulos e valores mobiliários	22.519	22.225
Títulos de renda fixa	-	54
Cotas de fundos de investimento	22.224	22.171
Certificados de recebíveis imobiliários	295	-
Operações de crédito	6.586	2.966
Empréstimos	1.565	585
Financiamentos imobiliários	5.102	2.415
(-) Provisão para operações de crédito	(81)	(34)
Outros créditos	18.468	1.511
Programa minha casa minha vida	16.297	-
Diversos	2.171	1.705
(-) Provisão para outros créditos	-	(194)
Outros valores e bens	229	223
Bens não de uso próprios	229	223
	<b>47.987</b>	<b>28.558</b>

### Não circulante

Realizável a longo prazo		
Títulos e valores mobiliários	2.654	-
Certificados de recebíveis imobiliários	2.654	-
Relações interfinanceiras	8.590	8.591
Créditos vinculados	13.769	13.769
(-) Provisão para perdas com créditos vinculados	(5.179)	(5.178)
Operações de crédito	10.453	15.420
Empréstimos	5.419	7.937
Financiamentos imobiliários	5.162	7.764
(-) Provisão para operações de crédito	(128)	(281)
	<b>21.697</b>	<b>24.011</b>

### Permanente

Investimentos	466	466
Ações e cotas	466	466

Imobilizado de uso	1.267	1.398
Imóveis	1.687	1.687
Outras imobilizações	1.151	1.140
Móveis e equipamentos	552	545
Sistema de processamento de dados	360	356
Sistema de transporte	208	208
Outras	31	31
(-) Depreciação acumulada	(1.571)	(1.429)
	<b>1.733</b>	<b>1.864</b>
<b>Total do ativo</b>	<b>71.417</b>	<b>54.433</b>

Passivo e patrimônio líquido		
	2012	2011
<b>Circulante</b>		
Recursos de letras imobiliárias	12.216	1.300
Obrigações por emissão de LCI	12.216	1.300
Obrigações por empréstimos e repasse	22.112	33.936
PSH - Programa de subsídio habitacional	6.643	18.603
Minha casa minha vida	15.469	15.333
Outras Obrigações	13.252	6.070
Obrigações programa minha casa minha vida	10.864	-
Recursos do FGTS	623	802
Fiscais e previdenciárias	629	617
Diversos	1.136	4.651
	<b>47.580</b>	<b>41.306</b>

### Não circulante

Recursos de letras imobiliárias	3.305	-
Obrigações por emissão de LCI	3.305	-

Outras obrigações	5.432	-
Obrigações programa minha casa minha vida	5.432	-
	<b>8.737</b>	<b>-</b>

### Patrimônio líquido

Capital social	7.074	7.074
Reserva de lucros	6.284	3.328
Reserva de capital	1.782	1.782
Lucros ou (prejuízos) acumulados	(40)	943
	<b>15.100</b>	<b>13.127</b>

<b>Total do passivo e do patrimônio líquido</b>	<b>71.417</b>	<b>54.433</b>
---	---------------	---------------

As notas explicativas são parte integrante das demonstrações financeiras.

### Demonstrações do resultado Semestres findos em 30 de junho de 2012 e 30 de junho de 2011 (Em milhares de reais)

	2011	2010
Resultados com operação de crédito	2.258	1.655
Resultado com títulos e valores imobiliários	1.509	1.999
<b>(=) Receitas da intermediação financeira</b>	<b>3.767</b>	<b>3.654</b>
Despesa de captação	(626)	(58)
Despesas com provisão para crédito de liquidação duvidosa	(222)	(398)
<b>(=) Despesas da intermediação financeira</b>	<b>(848)</b>	<b>(456)</b>

<b>Resultado bruto da intermediação financeira</b>	<b>2.919</b>	<b>3.198</b>
Receita de prestação de serviços	1.128	333
Despesas de pessoal	(1.063)	(1.024)
Outras despesas administrativas	(3.200)	(3.276)
Despesas tributárias	(255)	(360)
Outras receitas e despesas operacionais	476	2.831
<b>(=) Outras receitas (despesas) operacionais</b>	<b>(2.914)</b>	<b>(1.496)</b>
<b>Resultado operacional</b>	<b>5</b>	<b>1.702</b>
<b>Resultado não operacional</b>	<b>4</b>	<b>-</b>
<b>(=) Lucro antes do IRPJ e da CSLL</b>	<b>9</b>	<b>1.70</b>
(-) Imposto de Renda e Contribuição Social	(49)	(759)
<b>(=) Lucro líquido do exercício</b>	<b>(40)</b>	<b>943</b>
Ações em circulação no final do exercício	<b>7.074</b>	<b>7.074</b>
<b>Lucro líquido por ação - R\$</b>		
<b>Capital Social no fim do exercício - R\$</b>	<b>(0,01)</b>	<b>0,13</b>

As notas explicativas são parte integrante das demonstrações financeiras.

### Demonstrações do resultado Semestres findos em 30 de junho de 2012 e 30 de junho de 2011 (Em milhares de reais)

	Capital social	Reserva de capital	Reserva de lucros legal	Reserva de lucros Estatutárias	Lucros ou prejuízos acumulados	Total
<b>Saldos em 1º de janeiro de 2012</b>	<b>7.074</b>	<b>1.782</b>	<b>314</b>	<b>5.970</b>	<b>-</b>	<b>15.140</b>
Prejuízo do semestre	-	-	-	-	(40)	(40)
<b>Saldos em 30 de junho de 2012</b>	<b>7.074</b>	<b>1.782</b>	<b>314</b>	<b>5.970</b>	<b>(40)</b>	<b>15.100</b>
<b>Mutações no período</b>	<b>-</b>	<b>-</b>	<b>-</b>	<b>-</b>	<b>(40)</b>	<b>(40)</b>
<b>Saldos em 1º de janeiro de 2011</b>	<b>7.074</b>	<b>1.782</b>	<b>166</b>	<b>3.162</b>	<b>-</b>	<b>12.184</b>
Lucro líquido do semestre	-	-	-	-	943	943
<b>Saldos em 30 de junho 2011</b>	<b>7.074</b>	<b>1.782</b>	<b>166</b>	<b>3.162</b>	<b>943</b>	<b>13.127</b>

As notas explicativas são parte integrante das demonstrações financeiras.

### Demonstrações do fluxo de caixa Semestres findos em 30 de junho de 2012 e 30 de junho de 2011 (Em milhares de reais)

	2012	2011
<b>Lucro (prejuízo) líquido</b>	<b>(40)</b>	<b>943</b>
Depreciação e amortização	66	48
Provisão (reversão) para créditos de liquidação duvidosa	(227)	398
Lucro líquido ajustado	<b>(201)</b>	<b>1.389</b>

### Fluxo de caixa das atividades operacionais

Redução em cotas de fundos de investimento (Aumento) em certificados de recebíveis imobiliários (Aumento) em título de renda fixa (Aumento) / Redução em operações de crédito (Aumento) / Redução em outros créditos Aumento em relações interfinanceiras Aumento em obrigações por emissão de LCI (Redução) em obrigações por empréstimos e repasse Aumento em obrigações Minha Casa Minha Vida (Redução) em recursos FGTS (Redução) em fiscais e previdenciárias (Redução) em diversos	15.142 (2.949) - 986 - 2.499 (14.999) 16.297 (56) (50) (134) (164)	18.323 - (54) (2.940) (385) 576 (13.721) - (56) (50) (196) (1.525)
<b>Atividades Operacionais - Caixa líquido proveniente/aplicado</b>	<b>(28)</b>	<b>1.748</b>
Aumento em investimentos	-	(101)
Aquisição de imobilizado	(2)	(56)
Caixa líquido (utilizado) nas atividades de investimento	(2)	(157)
<b>(=) Aumento (redução) líquido de caixa e equivalentes de caixa</b>	<b>(30)</b>	<b>1.591</b>
Caixa e equivalente de caixa no início do exercício	215	42
Caixa e equivalente de caixa no final do exercício	185	1.633
<b>(=) Aumento (redução) líquido de caixa e equivalentes de caixa</b>	<b>(30)</b>	<b>1.591</b>

As notas explicativas são parte integrante das demonstrações financeiras.

### Notas explicativas da Administração às demonstrações contábeis Em 30 de junho de 2012 e 2011 (Em milhares de Reais)

#### 1. Contexto operacional

A Companhia Hipotecária Brasileira ("Companhia"), é uma instituição financeira autorizada a funcionar pelo Banco Central do Brasil, em operações ativas e passivas relacionadas à crédito, captações de recursos de terceiros e repasses no País de programas sociais.

As demonstrações contábeis foram elaboradas de acordo com as práticas contábeis adotadas no Brasil, as quais abrangem a legislação societária, associadas às normas e instruções do Banco Central do Brasil (BACEN), consubstanciadas no Plano Contábil das Instituições do Sistema Financeiro Nacional (COSIF) e do Comitê de Pronunciamentos Contábeis (CPC), quando aplicável.

Entre 2008 e 2012, o Comitê de Pronunciamentos Contábeis (CPC), emitiu pronunciamentos relacionados ao processo de convergência contábil internacional, porém, nem todos homologados pelo Banco Central do Brasil (BACEN). Desta forma, a Companhia, na elaboração das demonstrações contábeis, adotou os seguintes pronunciamentos homologados pelo Banco Central do Brasil (BACEN):

- CPC 01 - Redução ao valor recuperável de ativos - Resolução CMN nº3.566/08;
- CPC 03 - Demonstrações dos fluxos de caixa - Resolução CMN nº3.604/08;
- CPC 05 - Divulgação sobre partes relacionadas - Resolução CMN nº3.750/09;
- CPC 24 - Divulgação dos eventos subsequentes - Resolução CMN nº3.973/11;
- CPC 25 - Provisões, passivos contingentes e ativos contingentes - Resolução CMN nº3.823/09;
- CPC 10 (R1) - Pagamento baseado em ações - Resolução CMN nº3.989/11; e
- CPC 23 - Políticas contábeis, mudanças de estimativa e retificação de erro - Resolução CMN nº4.007/11.

#### 3. Resumo das principais práticas contábeis

##### 3.1. Disponibilidades

As disponibilidades são representadas em moeda nacional e compreendem a numerário e depósitos bancários disponíveis.

##### 3.2. Títulos e valores mobiliários

Os títulos e valores mobiliários são classificados de acordo com a intenção da Administração e estão dispostos nas seguintes categorias:

- Títulos para negociação;
- Títulos disponíveis para venda;
- Títulos mantidos até o vencimento.

Os títulos classificados como "para negociação" e os títulos "disponíveis para venda", são ajustados na data do balanço pelo seu valor de mercado, e os classificados como títulos mantidos até o vencimento, são avaliados pelo seu custo de aquisição acrescidos dos rendimentos auferidos até a data do balanço.

Os ajustes ao valor de mercado dos títulos classificados na categoria "para negociação", são contabilizados em contrapartida à uma conta de receita ou despesa do período. Os ajustes ao valor de mercado dos títulos classificados na categoria "disponíveis para venda" são contabilizados em contrapartida a uma conta destacada do patrimônio, pelo valor líquido dos efeitos tributários, sendo transferidos para o resultado do exercício quando da efetiva realização pela venda dos respectivos títulos e valores mobiliários.

Os fundos de investimento financeiro são avaliados pelo valor da quota informada pelos administradores dos fundos, na respectiva data do balanço.

A carteira de títulos e valores mobiliários da Companhia é classificada em 100% em títulos para negociação.

##### 3.3. Relações interfinanceiras

Constituída essencialmente de contratos levados ao FCVS (Fundo de Compensação das Variações Salariais), requerendo o recebimento dos recursos. Os créditos já homologados e habilitados são enviados para posterior novação e transformação em CVS.

A provisão para perdas é constituída para 100% dos contratos não habilitados ou para os quais não foram apresentados os requerimentos de compensação.

##### 3.4. Operações de crédito

As operações de crédito e outros créditos com características de concessão de crédito são classificados nos respectivos níveis de risco, observando: (i) os parâmetros estabelecidos pela Resolução nº 2.682 do CMN, que requer a sua classificação em nove níveis, sendo 'AA' (risco mínimo) e 'H' (risco máximo); e (ii) a avaliação da administração quanto ao nível de risco. Essa avaliação, realizada periodicamente, considera a conjuntura econômica, a experiência passada e os riscos específicos e globais em relação às operações, aos devedores e garantidores. Também são considerados os períodos de atraso definidos na Resolução nº 2.682 do CMN, para atribuição dos níveis de classificação dos clientes da seguinte forma:

A atualização (accrual) destas operações vencidas até o 59º dia é contabilizada em 'Recetas' e, a partir do 60º dia, em 'Rendas a apropriar'.

As operações em atraso classificadas como nível 'H' permanecem nessa classificação por seis meses, quando são baixadas contra a provisão existente e controladas em conta de compensação, por seu próprio cinco anos, não sendo mais registradas em contas patrimoniais.

As operações pré-fixadas foram registradas pelo valor do principal e os respectivos encargos, e retificadas pela conta correspondente de rendas a apropriar. As operações pós-fixadas são registradas pelo valor do principal, acrescido dos rendimentos auferidos ou encargos incorridos, calculados "pro rata" dia e as rendas das operações de crédito vencidas há mais de 60 dias, independentemente de seu nível de risco, são reconhecidas como receita quando efetivamente recebidas.

#### 3.5. Provisão para operações de crédito duvidosa

As operações de crédito são classificadas de acordo com o julgamento da Administração quanto ao nível de risco, levando em consideração a conjuntura econômica, a experiência passada e os riscos específicos em relação às operações e aos devedores e garantidores, observando os parâmetros estabelecidos pela Resolução CMN nº 2.682/99, que requer a análise periódica da carteira e sua classificação em nove níveis, sendo "AA" (risco mínimo) e "H" (risco máximo).

As operações classificadas como nível "H" (100% de provisão) permanecem nessa classificação por até seis meses, quando então são baixadas contra a provisão existente e controladas, por no mínimo cinco anos em contas de compensação, não mais figurando no balanço patrimonial.

As operações renegociadas são mantidas no mínimo no mesmo nível em que estavam classificadas, exceto quando eventos e condições indiquem ou evidenciem amortização relevante da dívida e melhoras de suas garantias, conforme previsto pela Resolução 2.682/99. As renegociações de operações de crédito que já haviam sido baixadas contra a provisão existente e que estavam controladas em contas de compensação, são classificadas como nível "H" e os eventuais ganhos provenientes da renegociação só são reconhecidos como receita quando efetivamente recebidos.

#### 3.6. Outros valores e bens

Representados substancialmente por bens não de uso próprio, recebidos em dação de pagamento disponíveis para venda. São ajustados ao valor de mercado quando este for menor que o custo contabilizado, por meio de constituição de provisão para desvalorização.

#### 3.7. Investimentos

As demais participações societárias minoritárias são avaliadas ao custo de aquisição, deduzidas de provisão para perdas prováveis na realização de seu valor, quando essa perda estiver comprovada como permanente.

#### 3.8. Ativo imobilizado

Os ativos imobilizados são depreciados pelo método linear, utilizando como base o valor do custo menos o valor residual (como também, deduzindo o valor alocado ao terreno no caso dos imóveis). São os seguintes períodos de vida útil, estimados para cada grupo de ativo:

Grupo de ativo	Vida útil estimada	% por ano
Imóveis	25	4
Móveis e equipamentos	10	10
Sistema de processamento de dados	5	20
Sistema de transportes	5	20
Outras	10	10

O valor residual e a vida útil dos ativos, são revisados e ajustados conforme necessário, a cada fechamento de balanço.

#### 3.9. Redução do valor recuperável de ativos não financeiros – (impairment)

O imobilizado e outros ativos não circulantes são revistos anualmente para se identificar evidências de perdas não recuperáveis, ou ainda, sempre que eventos ou alterações nas circunstâncias indicarem que o valor contábil pode não ser recuperável. Quando este for o caso, o valor recuperável é calculado para verificar se há perda. Quando houver perda, ela é reconhecida pelo montante em que o valor contábil do ativo ultrapassa seu valor recuperável, que é o maior entre o preço líquido de venda e o valor em uso de um ativo.

#### 3.10. Ativos e passivos contingentes e obrigações legais

O reconhecimento, a mensuração e a divulgação dos ativos e passivos contingentes e obrigações legais, são efetuados de acordo com os critérios definidos na Resolução CMN nº 3.823/09 e no Pronunciamento Técnico CPC 25, emitido pelo Comitê de Pronunciamentos Contábeis (CPC), obedecendo aos seguintes critérios:

Ativos contingentes: Não são reconhecidos nas demonstrações financeiras, exceto quando da existência de evidências que propiciem a garantia de sua realização, sobre as quais não caibam mais recursos;

Contingências passivas: São reconhecidas nas demonstrações financeiras quando, baseado na opinião de assessores jurídicos e da administração, for considerado provável o risco de perda de uma ação judicial ou administrativa, com uma provável saída de recursos para a liquidação das obrigações e quando os montantes envolvidos forem mensuráveis com suficiente segurança. Os passivos contingentes classificados como perdas possíveis pelos assessores jurídicos são apenas divulgados em notas explicativas, enquanto aquelas classificadas como perda remota não requerem provisão e divulgação.

Obrigações legais - fiscais e previdenciárias: Referem-se às demandas judiciais onde estão sendo contestadas a legalidade e a constitucionalidade de alguns tributos (Impostos e contribuições). O montante discutido é quantificado, registrado e atualizado mensalmente.

#### 3.11. Outros ativos e passivos circulantes e não circulantes

São demonstrados pelos valores de realização e/ou exigibilidade, incluindo os rendimentos e encargos incorridos até a data do balanço, calculados "pro rata" dia, e, quando aplicável, o efeito dos ajustes para reduzir o custo de ativos ao seu valor de mercado ou de realização. Os saldos realizáveis e exigíveis em até 12 meses são classificados no ativo e passivo circulantes, respectivamente.

#### 3.12. Imposto de Renda e Contribuição Social



INDICADORES

	DÓLAR	EURO	IBOVESPA	TAXA SELIC	IPCA (IBGE)
COMERCIAL	2,027		-0,25%	7,5%	0,41%
TURISMO	1,100	2,643	61.651,83		



Editor

Everton Dantas

E-mail

evertondantas@novojornal.jor.br

Fones

84 3342.0358 / 3342.0350

# FLUTUANDO SOBRE A CRISE

## / EMPREGO / COMÉRCIO E SERVIÇOS ESPERA FECHAR O ANO COM UM INCREMENTO DE 20 MIL NOVOS POSTOS DE TRABALHO

**LOUISE AGUIAR**  
 DO NOVO JORNAL

A CRISE PARECE não ter chegado ao setor de comércio e serviços. Os segmentos devem fechar o ano de 2012 com um incremento de 73,9% na geração de emprego. A expectativa da Federação do Comércio de Bens, Serviços e Turismo do RN (Fecomércio) é de chegar a dezembro com um saldo de 20 mil novos postos de trabalho nas duas atividades. De janeiro a julho, o crescimento registrado atingiu 62% comparativo com 2011.

Enquanto agropecuária e indústria de transformação amargam queda na geração de empregos, os segmentos de comércio e serviços geraram, juntos, 6.551 empregos formais no Rio Grande do Norte de janeiro a julho. O número representa um incremento de 62% ante o mesmo período do ano passado, quando se criaram 4.024 vagas. Se continuar nesse ritmo, a expectativa é fechar 2012 com 20 mil novos empregos gerados, contra 11.498 registrados no ano passado.

O varejo é hoje, além de um

dos segmentos que mais empregam, uma das melhores opções de carreira. Segundo o presidente da Fecomercio, Marcelo Queiroz, a oferta de novas vagas e a boa possibilidade de evolução dentro das empresas é um grande diferencial. "Um bom vendedor, pode, rapidamente, se transformar em gerente de loja e também consegue obter bom rendimento", comenta.

De acordo com a Fecomercio, o incremento na geração de emprego é um reflexo direto do crescimento das vendas. Em julho a federação esperava um crescimento de no máximo 6% na comercialização. As vendas no comércio e serviços potiguar aumentaram 9,4% - contra os 6,2% registrados no mesmo mês do ano passado. "Não esperávamos sequer repetir os números de 2011. Os 9,4% ficaram acima do que imaginávamos", diz.

O incremento tem seus motivos. As medidas de estímulo ao consumo realizadas pelo governo federal é o principal deles. Desde abril o governo autorizou redução de IPI para diversos setores - entre eles automóveis e eletrodomésti-



MAGNUS NASCIMENTO / NJ

► Marcelo Queiroz: incremento é resultado do crescimento nas vendas

cos de linha branca -, sem contar a oferta de crédito, que aumentou consideravelmente. Ainda assim, Queiroz diz que o aumento das vendas e a oferta de emprego poderiam ter sido ainda maiores.

"As vendas do mês de julho recebem influência direta do movimento turístico. E era exatamente por isso que nós não acreditávamos em um incremento tão

grande. Tivemos um movimento muito fraco na alta estação de julho, com uma ocupação que não passou dos 70% nos hotéis", lamenta.

Marcelo Queiroz faz um comparativo com os outros destinos turísticos do Nordeste, que tiveram incremento maior nas vendas de julho motivado pelo turismo. No Ceará, o aumento na co-

mercialização foi de 16,3%; na Bahia, esse índice alcançou 11,4% e Pernambuco, 10,5%. Para o presidente da Fecomercio, os dados mostram que a falta de uma política mais eficaz de incentivo à atividade turística deixa suas marcas negativas também no comércio potiguar.

Os 6.551 novos postos abertos de janeiro a julho se dividiram em 1.992 no comércio e 4.559 em serviços. No caso do comércio, o setor varejista respondeu por cerca de 90% do total e o atacadista pelos outros 10%. Já em serviços, o setor de turismo alcançou os 1.292 postos gerados e o imobiliário, 2.321. O ensino, por sua vez, abriu pouco mais de 900 vagas no período de janeiro a julho. Os três segmentos lideram o ranking.

### VENDAS

Depois de atingir 13,6% de crescimento no mês de junho, as vendas do comércio potiguar engataram uma alta de 9,4% no sétimo mês do ano, o que levou a média de incremento do ano de 2012 para 5,9% - até maio, o aumento acumulado nas vendas era de 2,9%.

### Crescimento das vendas no ano - 2012

#### Mês

- Janeiro
  - ▷ Média Brasil: 8,3%
  - ▷ Média RN: 2,8%
- Fevereiro
  - ▷ Média Brasil: 2,5%
  - ▷ Média RN: -1%
- Março
  - ▷ Média Brasil: 10,2%
  - ▷ Média RN: 7,4%
- Abril
  - ▷ Média Brasil: 2,9%
  - ▷ Média RN: 1,4%
- Maio
  - ▷ Média Brasil: 4,2%
  - ▷ Média RN: 6,9%
- Junho
  - ▷ Média Brasil: 9,5%
  - ▷ Média RN: 13,6%
- Julho
  - ▷ Média Brasil: 10,2%
  - ▷ Média RN: 9,4%

FONTE: IBGE

## CHB COMPANHIA HIPOTECÁRIA BRASILEIRA

COMPANHIA HIPOTECÁRIA BRASILEIRA  
 CNPJ: 10.694.628/0001-98  
 JUNHO/2012

### 10.1. Composição dos saldos

Descrição	Taxa de depreciação % a.a.	2012		2011
		Custo	Depreciação	Líquido
Edificações	4	1.687	(663)	1.024
Móveis e equipamentos	10	552	(394)	158
Sistema de processamento de dados	20	360	(328)	32
Veículos	20	208	(155)	53
Outros	10	31	(31)	-
<b>Total</b>		<b>2.838</b>	<b>(1.571)</b>	<b>1.267</b>

### 11. Recursos de letras imobiliárias

Representam as captações oriundas de emissões de Letras de Crédito Imobiliário - LCI, as quais se encontram custodiadas na Central de Custódia e de Liquidação Financeira de Títulos - CETIP.

	2012	2011
Circulante	12.216	1.300
Não circulante	3.305	-
<b>Total</b>	<b>15.521</b>	<b>1.300</b>

### 12. Obrigações por empréstimos e repasses

#### 12.1. Programa Minha Casa Minha Vida (PMCMV)

	2012	2011
Circulante	-	-
Diversos municípios	15.469	15.333
<b>Total</b>	<b>15.469</b>	<b>15.333</b>

Corresponde aos leilões para municípios com até 50.000 (cinquenta mil) habitantes, regidos pela Portaria Interministerial nº 484/2009, homologada pela portaria SNH/MC 532/2009, com prazo médio de duração das obras entre 12 a 18 meses.

Depois de firmados os contratos de construção pelas prefeituras, ficam sob a responsabilidade da Companhia a gestão dos recursos e repasses aos construtores, efetuados mediante a apresentação dos relatórios de medição e fiscalização das obras.

#### 12.2. Programa de Subsídio Habitacional (PSH)

Representam as obrigações referentes aos recursos vinculados a este Programa Social do Governo Federal, para o qual a Companhia deve controlar a execução dos projetos de construção e efetuar os repasses de acordo com o andamento das obras.

	2012	2011
1º Leilão	4	54
2º Leilão	3.102	3.635
3º Leilão	1.801	4.436
4º Leilão	173	3.133
5º Leilão	1.563	7.345
<b>Total</b>	<b>6.643</b>	<b>18.603</b>

### 13. Outras obrigações

(a) Representa a contrapartida dos valores informados na Nota 7 (Outros Créditos) referentes aos recursos provenientes do Leilão do Programa Minha Casa Minha Vida II, sendo que, os valores de 2011 correspondem ao Programa Minha Casa Minha Vida I.

(b) Composto por provisão para cobertura de riscos fiscais no valor de R\$ 969 (R\$ 831 em 2011) e outros no montante de R\$ 167 (R\$ 354 em 2011).

	2012		2011	
	Circulante	Não circulante	Circulante	Não Circulante
Recursos do FGTS a liberar	623	-	802	-
Fiscais e Previdenciárias	629	-	617	-
Subsídio Operacional PMCMV	-	-	-	-
II (a)	10.864	5.432	3.466	-
Diversos (b)	1.136	-	1.185	-
<b>Total</b>	<b>13.252</b>	<b>5.432</b>	<b>6.070</b>	<b>-</b>

### 14. Patrimônio líquido

#### 14.1. Capital Social

O capital social está representado por 7.073.824 (sete milhões, setenta e três mil e oitocentos e vinte e quatro) ações ordinárias nominativas, com valor nominal de R\$ 1 cada, totalmente subscritas e integralizadas.

#### 14.2. Distribuição de dividendos obrigatórios

O Estatuto Social estabelece dividendo mínimo obrigatório de 25% sobre lucro líquido, calculado nos termos da legislação societária, sendo que, a Companhia, em virtude do prejuízo apurado no semestre, não distribuiu dividendos neste exercício.

### 14.3. Reserva legal

A Companhia deve destinar 5% do lucro líquido de cada exercício social para a reserva legal, que não poderá exceder a 20% do capital integralizado.

### 15. Receita de Intermediação Financeira

Representada pelas receitas com operações de crédito e com títulos e valores mobiliários no montante de R\$ 3.767 (R\$ 3.654 em 2011).

### 16. Índice de Basileia

A Companhia encontra-se enquadrada nos limites mínimos de capital realizado e patrimônio líquido requeridos pela Resolução nº 2.099/94 do Banco Central do Brasil (BACEN), que versa sobre o Acordo de Basileia e atualizada conforme o novo acordo de capital (Basileia II), cujas apurações do patrimônio líquido de referência e do patrimônio de referência exigido foram alteradas pelas Resoluções nos 3.444/07 e 3.490/07 do Banco Central do Brasil (BACEN). Dentro deste contexto regulamentar que a Companhia está inserida, deve-se manter um patrimônio líquido compatível com o grau de risco de seus ativos ponderados, por fatores que variam de 0% a 300% e um índice mínimo de 11% de patrimônio em relação aos ativos ponderados pelo risco, este índice em 30 de junho de 2012 apresentou um nível de 23,23%.

### 17. Outras despesas administrativas

Os principais itens que compuseram esta rubrica foram:

	2012	2011
Serviço técnico especializado	1.738	1.730
Propaganda e publicidade	231	176
Honorários advocatícios	47	161
Contencioso	291	114
Viagens no país	81	104
Processamento de dados	279	100
Comunicação	53	69
Aluguel	51	55
Transportes	33	45
Serviços financeiros	29	43
Serviços de terceiros	29	33
Materiais	13	18
Seguros	10	18
Publicação	15	14
Repastos	8	12
Água, energia e gás	28	28
Depreciação	66	84
Copa e cozinha	42	27
Entidade de classe	25	36
Comissões de correspondentes	4	15
Cartórios	9	61
Diversos	118	333
<b>Total</b>	<b>3.200</b>	<b>3.276</b>

### 18. Outras receitas e despesas operacionais

	2012	2011
Outras receitas	770	4059
Outras despesas	(294)	(1.228)
<b>Total</b>	<b>476</b>	<b>2.831</b>

### 19. Imposto de Renda e Contribuição Social

A seguir, demonstramos a composição da apuração do lucro real, base para a provisão do Imposto de Renda e Contribuição Social, sendo que, a Companhia utilizou como compensação, saldo de prejuízo fiscal de exercícios anteriores.

	2012	2011
Resultado antes dos impostos	9	1.702
Adições	223	719
Exclusões	(63)	(46)
Lucro tributável	169	2.375
Base 30% de prejuízo fiscal	(51)	(713)
Lucro tributável ajustado	118	1.662
IRPJ	24	498
CSLL	25	356
Total tributos	49	854
Compensação de IRPJ do saldo de prejuízo fiscal de anos anteriores	-	(95)
<b>Total líquido de tributos</b>	<b>49</b>	<b>759</b>

### 20. Transações com partes relacionadas

As transações com partes relacionadas foram realizadas em condições usuais de mercado e estão representadas por:

	2012	2011
Elam Agroindustrial	-	339
Diretores/acionistas	(2.748)	(519)
Adiantamento para instalações	-	-
Letras de crédito imobiliário	(2.748)	(180)

### 21. Remuneração da Administração

Durante o exercício, foram pagos aos membros do Conselho de Administração e Diretores, o montante de R\$ 168 (R\$ 144 em 2011).

### 22. Gerenciamento de riscos (Crédito, Mercado e Liquidez)

Os procedimentos e normas relacionadas às estruturas de Gerenciamento de riscos de crédito, de mercado e de liquidez tiveram suas respectivas políticas delineadas pela Companhia, estando atualmente em fase de implementação pela Administração.

Alvaro Alberto Souto Filgueira Barreto - Diretor Presidente

Teresa Josefina Paiva Souto Filgueira Barreto - Diretora Vice Presidente

Nelson de Campos Júnior - Diretor Comercial

Abdias Martins De Castro Filho - Contador CRC-004073/O-1-RN

### RELATÓRIO DOS AUDITORES INDEPENDENTES SOBRE DEMONSTRAÇÕES CONTÁBEIS

Aos  
 Diretores e Acionistas da  
**CHB - Companhia Hipotecária Brasileira**  
 Natal - RN

Examinamos as demonstrações contábeis individuais da **CHB - Companhia Hipotecária Brasileira** ("Companhia"), que compreendem o balanço patrimonial em 30 de junho de 2012 e as respectivas demonstrações do resultado, das mutações do patrimônio líquido e dos fluxos de caixa para o semestre findo naquela data, assim como o resumo das principais práticas contábeis e demais notas explicativas.

#### Responsabilidade da Administração sobre as demonstrações contábeis

A Administração da Companhia é responsável pela elaboração e adequada apresentação dessas demonstrações contábeis de acordo com as práticas contábeis adotadas no Brasil, aplicáveis às instituições autorizadas a funcionar pelo Banco Central do Brasil, e pelos controles internos que ela determinou como necessários para permitir a elaboração de demonstrações contábeis livres de distorção relevante, independentemente se causada por fraude ou erro.

#### Responsabilidade dos auditores independentes

Nossa responsabilidade é a de expressar uma opinião sobre essas demonstrações contábeis com base em nossa auditoria, conduzida de acordo com as normas brasileiras e internacionais de auditoria. Essas normas requerem o cumprimento de exigências éticas pelos auditores, e que a auditoria seja planejada e executada com o objetivo de obter segurança razoável de que as demonstrações contábeis estão livres de distorção relevante.

Uma auditoria envolve a execução de procedimentos selecionados para obtenção de evidência a respeito dos valores e divulgações apresentados nas demonstrações contábeis. Os procedimentos selecionados dependem do julgamento do auditor, incluindo a avaliação dos riscos de distorção relevante nas demonstrações contábeis, independentemente se causada por fraude ou erro.

Nessa avaliação de riscos, o auditor considera os controles internos relevantes para a elaboração e a adequada apresentação das demonstrações contábeis da Instituição para planejar os procedimentos de auditoria que são apropriados nas circunstâncias, mas não para expressar uma opinião sobre a eficácia dos controles internos da Companhia. Uma auditoria inclui também a avaliação da adequação das práticas contábeis utilizadas e a razoabilidade das estimativas contábeis feitas pela Administração, bem como a avaliação da apresentação das demonstrações contábeis tomadas em conjunto.

Acreditamos que a evidência de auditoria obtida é suficiente e apropriada para fundamentar nossa opinião.

#### Opinião

Em nossa opinião, as demonstrações contábeis acima referidas apresentam adequadamente, em todos os aspectos relevantes, a posição patrimonial e financeira da CHB - Companhia Hipotecária Brasileira, em 30 de junho de 2012, o desempenho de suas operações e os seus fluxos de caixa para o semestre findo naquela data, de acordo com as práticas contábeis adotadas no Brasil, aplicáveis às instituições autorizadas a funcionar pelo Banco Central do Brasil.

#### Outros assuntos

As demonstrações contábeis relativas ao semestre findo em 30 de junho de 2011, apresentadas para fins de comparação, foram examinadas por outros auditores independentes que emitiram relatório sem modificação, datado de 29 de agosto de 2011, com ênfase sobre a apresentação de capital circulante líquido negativo no montante de R\$ 12.748 mil e a empresa depender do recebimento de novos recursos para repasses dos Programas Minha Casa Minha Vida e PSH, da postergação de repasses já registrados no passivo circulante ou ainda da cessão de parte da carteira de crédito de curto e longo prazo. Em 30 de junho de 2012 o capital circulante líquido apresenta resultado positivo no montante de R\$ 407 mil.

Natal, 10 de Agosto de 2012.

**BDO**

BDO RCS Auditores Independentes  
 CRC-2SP-013846/O-1-S-RN

Jairo da Rocha Soares  
 Contador CRC-1SP-120458/O-6-S-RN  
 Fabiana de Oliveira Duarte  
 Contador CRC-1CE-247898/O-5-S-RN

# ALVO DE SINDICÂNCIA

**/ SAÚDE /** CONSELHO REGIONAL DE MEDICINA PODE PUNIR MÉDICOS DO HWG QUE IMPEDIRAM SUPOSTA REMOÇÃO DE PACIENTES, MAS PRECISA RECEBER DENÚNCIA FORMAL

TALLYSON MOURA  
DO NOVO JORNAL

O CONSELHO REGIONAL de Medicina do Rio Grande do Norte (Cremern) está disposto a penalizar os médicos que supostamente impediram a transferência de pacientes do Hospital Walfredo Gurgel para outras unidades de saúde no último 10 de setembro. Para isso, porém, é preciso que sejam apontados os nomes dos responsáveis pela medida.

O episódio teria ocorrido logo após a governadora Rosalba Ciarlini ter conseguido 20 vagas nos hospitais da Polícia Militar, de Macaíba, Canguaretama e no Memorial, para que fossem realizados atendimentos ortopédicos. De acordo com o governo, em boicote ao Estado, funcionários teriam contido os pacientes no HWG, agravando a superlotação que, no último levantamento da diretoria geral da unidade, deixou 91 pessoas nos corredores. Por trás da ação estaria o movimento de greve dos médicos, decretada há quase 100 dias.

O presidente do Cremern, Jeancarilo Fernandes Cavalcante, conta que teve informações sobre este suposto acontecimento através da internet e acredita se tratar, na verdade, de uma "especulação" do Executivo estadual. "Mas se for comprovado que realmente aconteceu, abriremos uma sindicância, não tenho dúvida", ressaltou.

Questionado sobre a possibilidade de o próprio conselho apurar se esta prática realmente aconteceu, ele respondeu que "a pessoa que sofre a agressão é quem deve comunicar ao conselho" e lembrou que há mais de 300 médicos locados no Walfredo e que, por isso, é preciso que o Estado informe quem são os responsáveis nominalmente.

Jeancarilo ainda disse que a greve dos médicos não agravou o caos da Saúde, já que todos estão realizando os atendimentos de urgência e emergência. Até o próprio presidente do Sindicato dos Médicos, ressaltou, chama o movimento de "greve moral". Segundo ele, no Walfredo todos os médicos estão trabalhando.

Ainda para o presidente do Conselho, o problema é a falência da rede de assistência médica como um todo. E o Município é um grande responsável por isso. A Grande Natal, afirmou, está com a rede de saúde comprometida. Na



► Governo adota medidas para desafogar o Hospital Walfredo Gurgel

capital potiguar, as Unidades de Pronto Atendimento estão paradas, assim como os Ambulatório Médico de Especialidades (AMES). Para completar o quadro, os hospitais de Macaíba e Parnamirim também não funcionam. "Então o Walfredo termina recebendo maior demanda do que a para qual ele foi projetado", ressaltou.

"É importante que se diga que a Prefeitura de Natal é uma grande culpada porque tem gestão plena da Saúde. A solução do caos é primeiro colocar a saúde municipal para funcionar", ressaltou.

Para saber se o governo possui

os nomes dos supostos médicos do HWG que impediram a remoção de pacientes, a reportagem tentou falar com o secretário estadual de Saúde, Isaú Gerino, mas ele não atendeu os telefones. Estava em viagem. A Secretaria de Comunicação do Governo, por outro lado, informou que era uma questão muito específica da pasta da Saúde e que somente o titular poderia se pronunciar sobre o caso. No Walfredo Gurgel, a diretora geral, Fátima Pereira, negou a existência do episódio. "Quem tinha que ser transferido, foi. Se não no mesmo dia, no dia seguinte", ressaltou.



► Jeancarilo Fernandes Cavalcante, presidente do Cremern: quem sofre agressão deve denunciar

advogado Tiago Trindade.

Trindade caiu em abril de 2011 por conta da polêmica contratação de uma organização social para o atendimento de pacientes diagnosticados com dengue em Natal. Após dias de indefinições, ele foi substituído pela secretária-adjunta, a hoje exonerada Maria do Perpétuo Socorro.

Em junho deste ano, Trindade chegou a ser preso por suspeitas de intermediar irregularidades em contratos terceirizados enquanto esteve à frente da SMS. As supostas irregularidades - verificadas ao longo da "Operação Assepsia" - também motivaram o afastamento temporário, também por meio de decisão judicial, de Perpétuo Socorro.

O Ministério Público requer a execução da multa de R\$ 208 mil contra Maria do Perpétuo

Socorro, na última terça-feira, devido ao descumprimento de uma decisão judicial que obrigava o município a viabilizar o atendimento de pacientes que necessitam de cirurgias ortopédicas. Há 15 dias, estes procedimentos clínicos estão em atraso.

A ação foi motivada pelos atrasos nos pagamentos aos hospitais Médico Cirúrgico e Memorial, que promovem as cirurgias eletivas através do Sistema Único de Saúde (SUS), que paralisam o suporte assistencial cirúrgico à população da Capital.

O NOVO JORNAL procurou, na tarde de ontem, tanto a nova secretária quanto a exonerada. Contudo, a assessoria de imprensa do órgão não atendeu às ligações da reportagem.

**Caern** ESTADO DO RIO GRANDE DO NORTE  
Secretaria de Estado de Meio Ambiente dos Recursos Hídricos - SEMARH  
Companhia de Águas e Esgotos do Rio Grande do Norte - CAERN

**RESULTADO DE JULGAMENTO - PL Nº 0041/2012 - CONCORRÊNCIA NACIONAL**

**Aviso**  
A Comissão Permanente de Licitação - CPL, no uso de suas atribuições legais, torna público que, após análise da Proposta de Preços e de acordo com as exigências contidas no Edital, julgou vencedora do presente Certame a empresa: **PS CONSTRUÇÕES E SERVIÇOS DE ENGENHARIA LTDA**. Prazo Recursal na forma da Lei.

Natal/RN, 19 de Setembro de 2012  
A Comissão

**SOCIEDADE DE APOIO AO IDOSO**  
CNP. nº 09.078.130/0001-11

**EDITAL DE CONVOCAÇÃO**

A Sociedade de Apoio ao Idoso, por seus associados fundadores, convoca todos os seus associados a participarem de Assembleia Geral Extraordinária a se realizar no dia 24 de setembro de 2012, às 16h, à Rua Potengi, nº 344, Edifício Itália, 13.º andar, Petrópolis, Natal/RN, cuja pauta será para deliberar sobre a eleição e posse de Junta Governativa destinada a assumir as atividades diretivas da Associação e, no prazo improrrogável de 90 dias, convocar Assembleia Geral para eleição da diretoria e demais órgão diretivo.

*Jacy Guerra da Costa Machado*  
**Jacy Guerra da Costa Machado**  
Presidente

*Fernando Hippolyto da Costa*  
**Fernando Hippolyto da Costa**  
Vice-Presidente

*Stela Gurgel Guerra*  
**Stela Gurgel Guerra**  
Secretária

**Caern** ESTADO DO RIO GRANDE DO NORTE  
Secretaria de Estado de Meio Ambiente dos Recursos Hídricos - SEMARH  
Companhia de Águas e Esgotos do Rio Grande do Norte - CAERN

**PROCESSO LICITATÓRIO Nº 0089/2012 - PREGÃO PRESENCIAL**

**Objeto:** Aquisição de 16 (dezesseis) motocicletas para uso na operação e manutenção dos Sistemas de Abastecimento de Água e Esgotamento Sanitário, nas diversas Regionais da CAERN, conforme Termo de Referência em anexo para atender a Ordem de Licitação nº 0175 - E/2012 - DT.

**Aviso**  
A Companhia de Águas e Esgotos do Rio Grande do Norte, através da Assessoria de Licitações e Contratos, no uso de suas atribuições legais, torna público aos participantes da Licitação Supra que, em razão da Licitação ter sido fracassada e de mudanças no Edital, está fazendo **nova convocação** com data de realização da referida Licitação para o dia **04 de Outubro de 2012 às 15:00 horas**. O novo Edital com as especificações e seus anexos encontra-se à disposição dos interessados no site [www.caern.rn.gov.br](http://www.caern.rn.gov.br), no link LICITAÇÕES no Portal RN COMPRAS ou na Av. Senador Salgado Filho, nº 1555, Tirol, Natal/RN, na Assessoria de Licitações e Contratos a partir do dia 20 de Setembro de 2012, no horário das 08h00 às 11:00h e das 14:00h às 17:00 horas, até às 15:00 horas do dia 02 de Outubro de 2012. Informações pelo telefone nº (84) 3232-4145 ou fax nº (84) 3232-4160.

Natal/RN, 18 de Setembro de 2012  
**Crizóstimo Félix de Lima** - Assessor de Licitações e Contratos

**PODER JUDICIÁRIO DO ESTADO DO RIO GRANDE DO NORTE**  
**JUIZ DE DIREITO DA 4ª VARA CÍVEL DA COMARCA DE NATAL**

**EDITAL DE NOTIFICAÇÃO - (Prazo: 30 dias)**

O Doutor Otto Bismarck Nobre Brenkenfeld, Juiz de 4ª Vara Cível, na forma da lei e no uso de suas atribuições, etc.

FAZ SABER para conhecimento público, que tramita por esta Secretária a Interpeleção, Processo nº 0108711-50.2012.8.20.0001, proposta por ECOCIL-Central Park Incorporações Ltda, contra Alberto Oliveira do Nascimento, tendo sido determinada a **NOTIFICAÇÃO** do interpelado **ALBERTO OLIVEIRA DO NASCIMENTO, CPF Nº 059.482.914-86**, atualmente residindo em lugar incerto e não sabido, para que pague em 15(quinze) dias, o débito referente os meses em aberto, acrescido ainda os juros de mora à razão de 1% a.m., correção monetária, custas cartorárias e judiciais, sob pena de o contrato firmado entre as partes ser rescindido de pleno direito, nos termos do artigo 870, § 2º, do CPC. Dado e passado nesta cidade, aos 30 de agosto de 2012. Eu ( *Marta Maria Fernandes de Souza Araújo* ) **Marta Maria Fernandes de Souza Araújo**, Diretora de Secretária, digitei, conferi e subscrevo, findo abaixo assinado pelo MM. Juiz de direito.

*Otto Bismarck Nobre Brenkenfeld*  
**Otto Bismarck Nobre Brenkenfeld**  
Juiz de Direito

Rua. Dr. Lauro Pinto, 315, 4º Andar, Lagoa Nova - CEP 59064-250, Natal-RN  
E-mail: 4@tjrn.jus.br

Empresa: SINMEDIA S A Folha:0001  
CNPJ: 04.124.431/0001-10  
Insc. Junta Comercial: 24900139579 Data: 10/10/2000  
Balanço encerrado em: 31/12/2011

**BALANÇO PATIMONIAL**

Código	Classificação	Descrição	Saldo Atual
1	1	Ativo	261.984,27d
2	1.1	Circulante	22.912,03d
3	1.1.1	Disponível	940,65d
6	1.1.10.5	Bancos conta movimento	940,65d
7	1.1.10.500.1	Banco itau s.a	940,65d
13	1.1.2	Realizavel a curto prazo	21.971,38d
37	1.1.20.8	Custos e despesas de exercicios futuros	21.971,38d
208	1.1.20.800.1	Despesas gerais administrativas	21.971,38d
42	1.2	Ativo realizavel a longo prazo	239.072,24d
46	1.3.1	Ativo imobilizado	0,00
45	1.3.10	Ativo permanente	1.796,00d
49	1.3.10.7	Maquinas e equipamentos	1.796,00d
50	1.3.10.700.1	Imobilizado operacional	1.796,00d
209	1.4.40	Contas de compensação	237.276,24d
210	1.4.40.100.1	Prejuizos a compensar	237.276,24d
59	2	Passivo	261.984,27c
60	2.1	Passivo circulante	84.921,55c
61	2.1.3	Exigível	84.921,55c
93	2.1.30.8	Adiantamento para aporte capital	84.921,55c
94	2.1.30.800.1	Adiantamento para aumento de capital	84.921,55c
96	2.4	Patrimonio liquido	177.062,72c
97	2.4.1	Capital	177.062,72c
98	2.4.10.1	Capital social	177.000,00c
99	2.4.10.100.1	Capital social destacado	177.000,00c
206	2.4.13.0	Resultado do exercicio	62,72c
200	2.4.13.000.3	Resultado do exercicio	62,72c

RECONHECEMOS A EXATIDÃO DO PRESENTE BALANÇO PATRIMONIAL ENCERRADO EM 31/12/2011 TOTALIZANDO NO ATIVO E PASSIVO: R\$ 261.984,27 (duzentos e sessenta e hum mil novecentos e oitenta e quatro reais e vinte e sete centavos)

NATAL, 31 de Dezembro de 2011

*Emanuele Romitti*  
EMANUELE ROMITTI  
SOCIO ADMINISTRADOR  
CPF:007.409.254-58

*Aelio Luis Fonseca de Araujo*  
AELIO LUIS FONSECA DE ARAUJO  
CRC:4494/RN  
CPF:423.302.464-04

Empresa: SINMEDIA S A Folha:0001  
CNPJ: 04.124.431/0001-10 Número livro: 0001  
Insc. Junta Comercial: 24900139579 Data: 10/10/2000

**DEMONSTRAÇÃO DO RESULTADO DO EXERCÍCIO EM 31/12/2012**

Descrição	Saldo	Total
Receita Líquida		0,00
Lucro Bruto		0,00
Receitas Financeiras		
Fundos de Investimentos	62,72	62,72
Resultado Operacional Líquido		62,72
Resultado Antes do IR		62,72
Lucro Líquido do Exercício		62,72

NATAL, 31 de Dezembro de 2011

*Emanuele Romitti*  
EMANUELE ROMITTI  
SOCIO ADMINISTRADOR  
CPF:007.409.254-58

*Aelio Luis Fonseca de Araujo*  
AELIO LUIS FONSECA DE ARAUJO  
CRC:4494/RN  
CPF:423.302.464-04

MARCO CARVALHO  
DINARTE ASSUNÇÃO  
JALMIR OLIVEIRA  
DO NOVO JORNAL

HUMBERTO SALES / NJ



## AS REIVINDICAÇÕES SÃO JUSTAS, MAS TÊM QUE OCORRER DE FORMA ORDEIRA”

**Aldair da Rocha,**  
Secretário estadual de  
Segurança Pública

HUMBERTO SALES / NJ



## NÃO HOUVE EXCESSOS POR PARTE DA POLÍCIA. UTILIZAMOS O USO PROGRESSIVO DA FORÇA”

**Coronel Francisco Araújo,**  
Comandante-geral da Polícia  
Militar do RN

A SECRETARIA ESTADUAL de Segurança Pública e Defesa Social montou um esquema especial para investigar e responsabilizar os autores de ataques contra veículos e cidadãos ocorridos em meio a protestos na noite da última terça-feira. As autoridades elaboram também estratégias para garantir a ordem e evitar badernas nas próximas manifestações que forem realizadas.

Estudantes e populares foram às ruas para reivindicar melhorias no sistema de transporte público coletivo, em especial o retorno da vigência do chamado “Passo Livre”. Suspenso no início da semana pelo Sindicato das Empresas de Transporte Urbano de Passageiros de Natal (Seturn), o sistema permite que o usuário utilize duas linhas diferentes sem pagar qualquer valor adicional pelo serviço.

No total, dois ônibus foram incendiados (um no bairro Nordeste e outro ao lado do Shopping Midway), duas viaturas da Polícia Rodoviária Federal e duas motocicletas da Polícia Militar foram avariadas. No terminal de ônibus do bairro Nordeste, Zona Oeste, o veículo incendiado permaneceu, na manhã de ontem, no mesmo local em que foi atacado. Além dos danos patrimoniais, dois policiais ficaram feridos, além do registro de ameaças a equipes de imprensa que trabalhavam na cobertura dos protestos.

“As reivindicações são justas, mas têm que ocorrer de forma ordeira”, afirmou o secretário de Segurança Pública, Aldair da Rocha, em entrevista coletiva na manhã de ontem no Gabinete de Gestão Integrada. O secretário acredita que, devido ao maior número de participantes do protesto, estipulado em 1 mil, tenha acontecido um descontrole das lideranças do movimento.

Três delegados foram designados para apurar as ocorrências registradas em meio ao protesto. “Por ter se tornado um movimento de grandes proporções, pode ser que vândalos tenham se infiltrado. As hipóteses serão apuradas”, esclareceu Aldair da Rocha.

Os delegados Raimundo Lucena, da 7ª DP nas Quintas, Ulisses de Souza, da 5ª DP em Lagoa Nova, e Natanion de Freitas, da 3ª DP no Alecrim, serão responsáveis pelas conduções dos inquéritos. As designações ocorreram de acordo com a localidade do acontecimento e a circunscrição das delegacias.

A Polícia Civil informou ontem que quatro pessoas foram presas e outros quatro adolescentes foram apreendidos. Encaminhados à Delegacia de Plantão da zona Sul de Natal, eles responderão a um Ter-

mo Circunstanciado de Ocorrência. A motivação para a detenção foi desobediência e desacato.

Sandra Sosseti Fernandes Erickson, 52 anos, Eluard Lincoln de Vasconcelos, 22, e Tarcísio Alves dos Santos, 38, estão entre os que foram detidos. Dentre todos os oito que foram levados à delegacia, apenas Felipe Eduardo de Oliveira Serrano, 26 permaneceu preso por parte do dia de ontem.

De acordo com a Polícia Civil, Felipe Serrano foi apontado como um dos autores do incêndio contra um ônibus na avenida Bernardo Vieira, ao lado do Shopping Midway. “Ele foi indiciado por desacato, desobediência, dano ao patrimônio e por causar incêndio. Ele se negou a assinar o procedimento após a finalização do documento. Ficará preso, pois o crime de incêndio é inafiançável”, disse o delegado Ulisses de Souza.

A reportagem do NOVO JORNAL o procurou ontem no Núcleo de Custódia da Polícia Civil, no bairro de Cidade da Esperança. Na cela com outros 74 detentos, Felipe Serrano aguardava transferência para o Centro de Detenção Provisória de Pirangi. Através da direção, informou que não concederia entrevistas. No final da tarde, por volta das 18h30, ele foi libertado.

Para identificar os responsáveis e embasar os inquéritos já em andamento, a polícia contará com imagens da inteligência da Secretaria de Segurança e também materiais expostos por meios de comunicação. “Outras pessoas já foram identificadas e responderão pelo dano causado. Na medida em que estudantes, ou pessoas que estavam infiltradas, passam a desprestigiar os direitos do restante da população, há a necessidade de intervenção”, destacou o secretário Aldair Rocha.

### PROTESTOS

O secretário Aldair Rocha ressaltou que as autoridades de segurança pública irão elaborar estratégias para evitar tumultos como as que ocorreram terça-feira. “O sistema de segurança não vai autorizar afronta à polícia. Estamos nos prevenindo para os próximos acontecimentos”, afirmou Aldair.

Caso ocorram novos protestos do tipo, a Polícia Rodoviária Federal pretende fazer uso da decisão judicial da 4ª Vara Federal expedida na terça-feira passada. A juíza Gisele Maria Araújo Leite reforçou a necessidade de não obstrução da rodovia BR-101. Apesar de ter sido lida pelos agentes, a decisão não foi integralmente respeitada na manifestação passada.

HUMBERTO SALES / NJ



▶ Cúpula da Segurança Pública, reunida, avisa que não vai permitir badernas

## PM DIZ QUE NÃO HOUVE EXCESSO DE FORÇA

O coronel Francisco Araújo, comandante-geral da Polícia Militar do RN, avalizou a atuação das tropas do Batalhão de Choque nos protestos recentes. Para o oficial, alguns manifestantes vêm “afrontando cidadãos, imprensa e a própria polícia”. “Não houve excessos por parte da polícia. Trabalhamos baseados na portaria 4.226 do Ministério da Justiça e utilizamos o uso progressivo da força”, disse o coronel.

Na eventualidade de novos protestos, o comandante esclareceu que irá “aumentar e incrementar o efetivo” nas ruas. Na terça-feira, pelo menos um dos participantes do protesto ficou ferido após ser atingido na cabeça por um disparo de bala de borracha. O tiro foi disparado enquanto o jovem estava nas proximidades do Shopping Midway.

O NOVO JORNAL flagrou o

momento em que o jovem caminhava instantes após ser atingido. Com a camisa ensanguentada, ele procurava auxílio médico. Através do seu perfil na rede social Facebook, o jovem identificado como Leonardo Sinedino esclareceu o seu estado de saúde e acrescentou opiniões sobre a situação do transporte público municipal.

“Galera, antes de tudo, to bem. Me machuquei um pouco, cabeça e joelhos, mas to de boa. Valeu a força e o apoio de todos” (SIC), disse. “Só uma coisa, podemos contestar o método utilizado nos protestos, mas vamos ponderar uma coisa: o que é violência? Ônibus não tem vida, não sente dor, e não tem uma família pra sustentar, ao contrário do povo de Natal, que se vê cada dia mais refém dos empresários, que se apossaram do poder público, esse sim, tem vida, cada vez mais explorada, sente dor e angústia, e tem uma família pra sustentar e seu orçamento cada vez menor em detrimento do lucro cada vez maior do lado de lá”.

/ TRANSPORTE PÚBLICO / CÚPULA DA SEGURANÇA PÚBLICA AVISA QUE NÃO VAI PERMITIR ATOS DE VANDALISMO EM EVENTUAIS NOVOS PROTESTOS; SETURN RETOMA O ‘PASSE LIVRE’ A PARTIR DE HOJE

# INTOLERÂNCIA À BADERNA

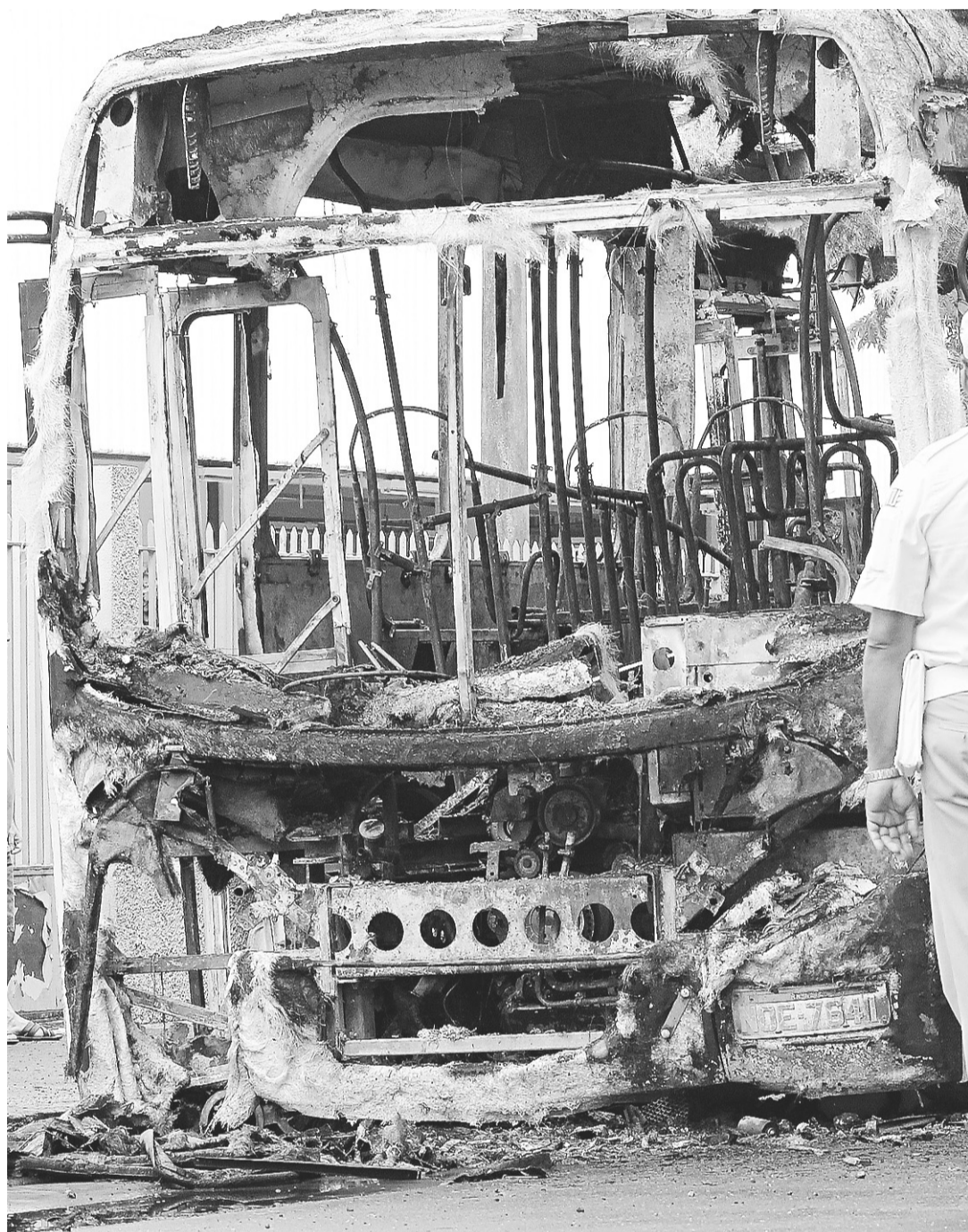

## INTEGRAÇÃO RETORNA, MAS SERÁ MELHOR FISCALIZADO

O serviço gratuito de integração nos ônibus volta a funcionar a partir de hoje em Natal. Já nas primeiras horas desta manhã, o benefício suspenso no início da semana estará funcionando. O retorno foi decidido ontem após uma reunião entre o Sindicato das Empresas de Transporte Urbano de Passageiros de Natal (Seturn) e a Secretaria Municipal de Mobilidade Urbana (Semob).

O encontro ocorreu ontem à tarde na sede da Semob, e também resultou na formação de comissão interdisciplinar para a avaliação do serviço de integração. Para a direção do sindicato das empresas, que suspendeu o “Passo Livre” na segunda-feira, a medida vai moralizar a cobrança e diminuir os prejuízos trazidos por uma suposto fraude no uso da medida. “Não somos contra a integração. O que queremos é que ele seja melhor gerido e fiscalizado”, apontou o diretor comunicação do Seturn, Augusto Maranhão.

O Seturn também protocolou ontem um ofício na sede da Semob para denunciar fraudes no uso do Passo Livre. A comissão de avaliação será formada por representantes do Seturn, Semob, do Sindicato dos Profissionais de Transporte e do Rio Grande do Norte (Sintro) e da Polícia Militar. A portaria oficializando o grupo deve ser instituída hoje no Diário

Oficial do Município (DOM).

“Enfrentamos um grave desequilíbrio econômico e financeiro. Já perdemos a empresa Riograndense, que desempregou 200 pessoas, e podemos ter outras perdas no futuro. Nós suspendemos a integração por entender que seria menos traumático à população”, disse Maranhão, lembrando os tumultos ocorridos na última terça-feira e também o pedido de concordata da empresa de transporte potiguar, ocorrida em julho.

Os prejuízos com a manifestação ultrapassaram os R\$ 500 mil, segundo cálculos do Seturn, e causaram a destruição de dois ônibus (queimados) e outros 50 depredados.

O diretor da empresa Via Sul,



▶ Norberto Farias, diretor da empresa Via Sul: “Queremos sobreviver”

Norberto Farias, explicou que 80% do valor da tarifa é destinado ao pagamento de encargos, impostos, salários e para suprir benefícios de Passo Livre e da passagem. “Dos R\$ 2,20 da tarifa, nós pagamos R\$ 1,10 somente com salários e encargos. Nós queremos sobreviver”, disse.

Ele afirmou ainda que o número de usuários que utilizam o benefício da meia passagem (estudantes e idosos) é expressivo: “35% dos passageiros de Natal pagam meia tarifa. Isso é mais prejuízo”.

Para o secretário municipal de Mobilidade Urbana, Márcio Sá, a decisão pela retomada do “Passo Livre” foi a mais sensata, diante dos últimos acontecimentos e ações judiciais movidas contra o Seturn. “A integração nunca poderia ser suspensa. É um ato de governo. Mas vamos avaliar o pedido do Seturn”, argumentou titular da Semob também gar-



▶ Márcio Sá, secretário municipal de Mobilidade Urbana: “Decisão mais sensata”

ARGEMIRO LIMA / NJ

ARGEMIRO

MARCO CARVALHO  
DINARTE ASSUNÇÃO  
JALMIR OLIVEIRA  
DO NOVO JORNAL

HUMBERTO SALES / NU



## “AS REIVINDICAÇÕES SÃO JUSTAS, MAS TÊM QUE OCORRER DE FORMA ORDEIRA”

**Aldair da Rocha,**  
Secretário estadual de  
Segurança Pública

HUMBERTO SALES / NU



## “NÃO HOUE EXCESSOS POR PARTE DA POLÍCIA. UTILIZAMOS O USO PROGRESSIVO DA FORÇA”

**Coronel Francisco Araújo,**  
Comandante-geral da Polícia  
Militar do RN

## REDES SOCIAIS

A Secretária de Segurança informou que passará a ficar atenta às movimentações nas redes sociais. Desde o início dos protestos motivados pelo aumento no valor da passagem do transporte público, a articulação dos estudantes acontece de forma intensa através do Facebook, além de reuniões presenciais no campus da Universidade Federal do Rio Grande do Norte.

A intenção das autoridades é flagrar, combater e responsabilizar eventuais incitações à violência por meio virtual. “Não é só porque acontece na internet, que não será investigado e punido”, disse o delegado Christian Medeiros, responsável pelo setor da Polícia Civil na capital. Ele afirmou que o Núcleo de Investigação dos Crimes de Alta Tecnologia (Nicat) está atento ao cometimento de crimes cibernéticos.

A **SECRETARIA ESTADUAL** de Segurança Pública e Defesa Social montou um esquema especial para investigar e responsabilizar os autores de ataques contra veículos e cidadãos ocorridos em meio a protestos na noite da última terça-feira. As autoridades elaboram também estratégias para garantir a ordem e evitar badernas nas próximas manifestações que forem realizadas.

Estudantes e populares foram às ruas para reivindicar melhorias no sistema de transporte público coletivo, em especial o retorno da vigência do chamado “Passe Livre”. Suspensão no início da semana pelo Sindicato das Empresas de Transporte Urbano de Passageiros de Natal (Seturn), o sistema permite que o usuário utilize duas linhas diferentes sem pagar qualquer valor adicional pelo serviço.

No total, dois ônibus foram incendiados (um no bairro Nordeste e outro ao lado do Shopping Midway), duas viaturas da Polícia Rodoviária Federal e duas motocicletas da Polícia Militar foram avariadas. No terminal de ônibus do bairro Nordeste, Zona Oeste, o veículo incendiado permaneceu, na manhã de ontem, no mesmo local em que foi atacado. Além dos danos patrimoniais, dois policiais ficaram feridos, além do registro de ameaças a equipes de imprensa que trabalhavam na cobertura dos protestos.

“As reivindicações são justas, mas têm que ocorrer de forma ordeira”, afirmou o secretário de Segurança Pública, Aldair da Rocha, em entrevista coletiva na manhã de ontem no Gabinete de Gestão Integrada. O secretário acredita que, devido ao maior número de participantes do protesto, estipulado em 1 mil, tenha acontecido um desconrole das lideranças do movimento.

Três delegados foram designados para apurar as ocorrências registradas em meio ao protesto. “Por ter se tornado um movimento de grandes proporções, pode ser que vândalos tenham se infiltrado. As hipóteses serão apuradas”, esclareceu Aldair da Rocha.

Os delegados Raimundo Lucena, da 7ª DP nas Quintas, Ulisses de Souza, da 5ª DP em Lagoa Nova, e Alanion de Freitas, da 3ª DP no Alecrim, serão responsáveis pelas conduções dos inquéritos. As designações ocorreram de acordo com a localidade do acontecimento e a circunscrição das delegacias. A Polícia Civil informou ontem que quatro pessoas foram presas e outros quatro adolescentes foram apreendidos. Encaminhados à Delegacia de Plantão da zona Sul de Natal, eles responderão a um Ter-

mo Circunstanciado de Ocorrência. A motivação para a detenção foi desobediência e desacato.

Sandra Sossati Fernandes Erickson, 52 anos, Euard Lincoln de Vasconcelos, 22, e Tarcísio Alves dos Santos, 38, estão entre os que foram detidos. Dentre todos os oito que foram levados à delegacia, apenas Felipe Eduardo de Oliveira Serrano, 26 permaneceu preso por parte do dia de ontem.

De acordo com a Polícia Civil, Felipe Serrano foi apontado como um dos autores do incêndio contra um ônibus na avenida Bernardo Vieira, ao lado do Shopping Midway. “Ele foi indiciado por desacato, desobediência, dano ao patrimônio e por causar incêndio. Ele se negou a assinar o procedimento após a finalização do documento. Ficará preso, pois o crime de incêndio é inafiançável”, disse o delegado Ulisses de Souza.

A reportagem do NOVO JORNAL, o procurou ontem no Núcleo de Custódia da Polícia Civil, no bairro de Cidade da Esperança. Na cela com outros 74 detentos, Felipe Serrano aguardava transferência para o Centro de Detenção Provisória de Pirangi. Através da direção, informou que não concederia entrevistas. No final da tarde, por volta das 18h30, ele foi libertado.

Para identificar os responsáveis e embasar os inquéritos já em andamento, a polícia contará com imagens da inteligência da Secretaria de Segurança e também materiais expostos por meios de comunicação. “Outras pessoas já foram identificadas e responderão pelo dano causado. Na medida em que estudantes, ou pessoas que estavam infiltradas, passam a desrespeitar os direitos do restante da população, há a necessidade de intervenção”, destacou o secretário Aldair Rocha.

## PROTESTOS

O secretário Aldair Rocha ressaltou que as autoridades de segurança pública irão elaborar estratégias para evitar tumultos como as que ocorreram terça-feira. “O sistema de segurança não vai autorizar afronta à polícia. Estamos nos prevenindo para os próximos acontecimentos”, afirmou Aldair.

Caso ocorram novos protestos do tipo, a Polícia Rodoviária Federal pretende fazer uso da decisão judicial da 4ª Vara Federal expedida na terça-feira passada. A juíza Gisele Maria Araújo Leite reforçou a necessidade de não obstrução da rodovia BR-101. Apesar de ter sido lida pelos agentes, a decisão não foi integralmente respeitada na manifestação passada.

**/ TRANSPORTE PÚBLICO /** CÚPULA DA SEGURANÇA PÚBLICA AVISA QUE NÃO VAI PERMITIR ATOS DE VANDALISMO EM EVENTUAIS NOVOS PROTESTOS; SETURN RETOMA O ‘PASSE LIVRE’ A PARTIR DE HOJE

# INTOLERÂNCIA À BADERNA



▶ Prejuízos com a manifestação ultrapassaram R\$ 500 mil, segundo cálculos do Seturn: dois ônibus incendiados e 50 depredados

## INTEGRAÇÃO RETORNA, MAS SERÁ MELHOR FISCALIZADO

O serviço gratuito de integração nos ônibus volta a funcionar a partir de hoje em Natal. Já nas primeiras horas desta manhã, o benefício suspenso no início da semana estará funcionando. O retorno foi decidido ontem após uma reunião entre o Sindicato das Empresas de Transporte Urbano de Passageiros de Natal (Seturn) e a Secretaria Municipal de Mobilidade Urbana (Semob).

O encontro ocorreu ontem à tarde na sede da Semob, e também resultou na formação de comissão interdisciplinar para a avaliação do serviço de integração. Para a direção do sindicato das empresas, que suspendeu o “Passe Livre” na segunda-feira, a medida vai moralizar a cobrança e diminuir os prejuízos trazidos por uma suposto fraude no uso da medida. “Não somos contra a integração. O que queremos é que ele seja melhor gerido e fiscalizado”, apontou o diretor de comunicação do Seturn, Augusto Maranhão.

O Seturn também protocolou ontem um ofício na sede da Semob para denunciar fraudes no uso do Passe Livre. A comissão de avaliação será formada por representantes do Seturn, Semob, do Sindicato dos Profissionais de Transporte do Rio Grande do Norte (Sintro) e da Polícia Militar. A portaria oficializando o grupo deve ser instituída hoje no Diário

Oficial do Município (DOM).

“Enfrentamos um grave desequilíbrio econômico e financeiro. Já perdemos a empresa Riograndense, que desempregou 200 pessoas, e podemos ter outras perdas no futuro. Nós suspendemos a integração por entender que seria menos traumático à população”, disse Maranhão, lembrando os tumultos ocorridos na última terça-feira e também o pedido de concordata da empresa de transporte potiguar, ocorrido em julho.

Os prejuízos com a manifestação ultrapassaram os R\$ 500 mil, segundo cálculos do Seturn, e causaram a destruição de dois ônibus (queimados) e outros 50 depredados.

O diretor da empresa Via Sul,



▶ Norberto Farias, diretor da empresa Via Sul: “Queremos sobreviver”



▶ Márcio Sá, secretário municipal de Mobilidade Urbana: “Decisão sensata”

Norberto Farias, explicou que 80% do valor da tarifa é destinada ao pagamento de encargos, impostos, salários e para suprir os benefícios de Passe Livre e da meia passagem. “Dos R\$ 2,20 da tarifa, nós pagamos R\$ 1,10 somente com salários e encargos. Nós só queremos sobreviver”.

Ele afirmou ainda que o número de usuários que utiliza o benefício da meia passagem (estudantes e idosos) é expressivo. “35% dos passageiros de Natal pagam meia tarifa. Isso é mais prejuízo”.

Para o secretário municipal de Mobilidade Urbana, Márcio Sá, a decisão pela retomada do “Passe Livre” foi a mais sensata, diante dos últimos acontecimentos e das ações judiciais movidas contra o Seturn. “A integração nunca poderia ser suspensa. É um ação de governo. Mas vamos avaliar o pedido do Seturn”, argumentou. O titular da Semob também garantiu

que irá fiscalizar os pontos de ônibus para analisar a atuação dos “valeiros”.

O secretário Márcio Sá já delimitou um prazo para os trabalhos da comissão interdisciplinar: 30 dias. No fim do trabalho, o grupo deve divulgar ações para coibir as irregulares nos cartões eletrônicos de passagem. Uma das ações é delimitar o número de cartões utilizados na fraude da integração.

O Seturn afirma que por mês são transportadas 400 mil pessoas em Natal. Deste total, 15% utiliza o benefício do “Passe Livre”. “É algo imoral. A média nacional é de 3%. Isso é a maior prova de fraude no sistema”, assegurou. A integração funciona quando o usuário paga apenas uma passagem ao passar pelas roletas de dois ônibus em um intervalo menor de 50 minutos.

A fraude, segundo Augusto Maranhão, é realizada por “valeiros”. Estes trabalhadores informais, em sua maioria localizados em paradas de ônibus movimentadas, cobram pela utilização do cartão eletrônico de passagem, geralmente com valores mais baixos que a tarifa oficial, e dez minutos depois, já com o benefício da integração, comercializam o cartão novamente, burlando o sistema.

Os cartões eletrônicos, explicou o diretor da Seturn, são de trabalhadores que recebem o benefício do vale-transporte de empresas, sejam públicas e privadas, e que não precisam de ônibus coletivos para se locomover ao posto de trabalho.



▶ Daniele Guedes, coordenadora geral do DCE: infiltração de anarquistas

## DCE NEGA ENVOLVIMENTO EM VANDALISMO

A coordenadoria geral do Diretório Central Estudantil (DCE) da UFRN nega qualquer envolvimento dos estudantes com os atos de vandalismo e teme que a divulgação ampla de possíveis novos protestos seja utilizada por pessoas que, segundo alega, se infiltraram no movimento para praticar a anarquia.

“A gente não divulga mais. Vamos trabalhar primeiro para ver se isso não se repete”, disse por telefone Daniele Guedes, coordenadora geral do DCE.

Em que pese as reservas, um calendário dos protestos circula pela internet e dá conta de dois eventos nos próximos dias. O primeiro está marcado para hoje, às 17h, no campus central do IFRN. Segundo o texto, a reunião será uma plenária para discutir a próxima movimentação e foi agendada para o pátio central. A segunda movimentação está marcada para a manhã do sábado, mas o horário e o local não foram definidos ainda.

Na mesma plataforma virtual,

## VEREADORES LEVAM ASSUNTO AO PLENÁRIO

A repercussão dos protestos promete acalorar a sessão da Câmara Municipal hoje. Um dos vereadores conhecido pelo apoio aos protestos, Júlio Protásio (PSB) pretende levar o tema à apreciação dos colegas relacionando os eventos à prefeita Micaela de Sousa (PV).

Segundo antecipou ao NOVO JORNAL, a prefeita incentiva os empresários a desrespeitarem o sistema de transporte. “Quando há reação da sociedade, ela diz que vai entrar na Justiça. O que ela quer a todo custo é transferir para a sociedade os débitos”, diz.

Protásio reconhece, entretanto, que houve excessos na manifestação de terça-feira e sugere que o

movimento reflita sobre o assunto. “Os estudantes tinham encantado o coração da cidade, mas com violência e queima de ônibus isso cria medo nas pessoas”, observa.

Líder da prefeita Micaela de Sousa na Casa, o vereador Enildo Alves (DEM) preferiu apenas comentar os atos de vandalismo e se absteve de emitir opiniões sobre a discussão do assunto na Câmara. Enildo afirma que “é legítimo qualquer tipo de protesto, movimentação respeitosa, mas dessa vez passou dos limites. A democracia não foi construída com rigor para ser desconstruída com vandalismo. Da forma que está é inaceitável. O poder público tem que agir com vigor”, cobrou.



▶ Júlio Protásio, vereador: excessos na manifestação



▶ Enildo Alves, vereador: poder público tem que agir com vigor

## Um cidadão agredido

Engenheiro mecânico e diretor da Coteminas, João Lima testemunhou os eventos de terça-feira e procurou o NOVO JORNAL para relatar, como cidadão, as agressões que diz ter sofrido.

Ele narra que por volta das 21h trafegava pela Avenida Hermes da Fonseca quando foi surpreendido por um grupo de manifestantes. “Tinha uma pessoa na minha frente que abriu a porta do carro e começou a discutir com eles. Ai eles começaram a agredir verbalmente. Preocupado, já que tinham pedras nas mãos, coisas de vândalo, tentei me desvencilhar puxando para o lado e eles vieram para meu carro. Chutaram os dois lados, amassaram meu carro. E ficaram jogando pedra depois que sai”, conta.

Lima defende o direito de protesto dos estudantes, mas lembra que o cidadão que não tem nada a ver com isso não pode sofrer impedimentos. Ele critica também o fato de alguns manifestantes encobrirem o rosto para evitar identificação. “O movimento está absolutamente sem controle. E agora vejo as consequências”.

O engenheiro diz que já foi estudante em época de repressão e que participou de movimentos estudantis e nunca foi assim. “Nos últimos anos, estou absolutamente contra o que está aí”.



FOTOS: NEY DOUGLAS / NU

E continuou: “Eu corri até uma cabine da Polícia Militar perto dali. Encontrei seis policiais. Eles não fizeram nada. Só olhavam o ônibus ser destruído. Os manifestantes queriam mesmo toque fogo nele. Jogavam garrafas de Coquetel Molotov, tentaram explodir o tanque de combustível, mas nada deu certo. Até que uma pessoa entrou, jogou combustível dentro do carro e ateou fogo. Vi surgir uma imensa bola de fogo. Um carro do Corpo de Bombeiros chegou para apagar o incêndio. Só que eles foram recebidos a pedradas. Depois disso, chegou um grupo do Batalhão de Choque da PM. Os policiais dispersaram a multidão com bombas e balas de borracha. Vi um jovem ser atingido ao meu lado. Fui ajudá-lo, mas ele recusou. Eram 22h50. A situação foi acalmando com um tempo e depois todos seguiram seu rumo”.



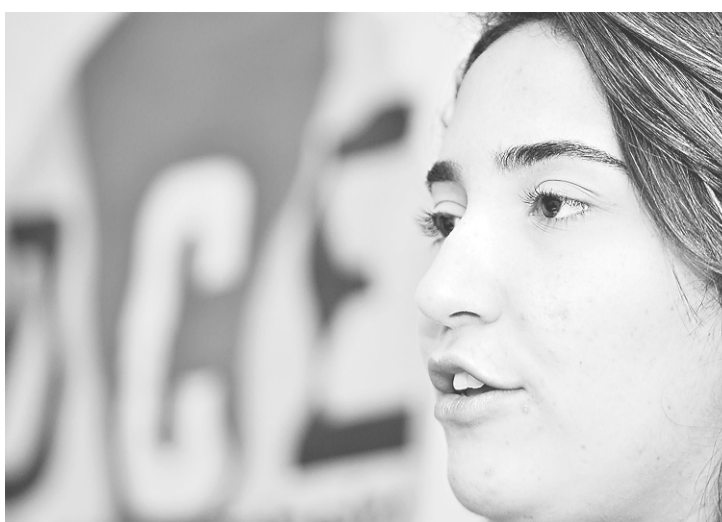

► Daniele Guedes, coordenadora geral do DCE: infiltração de anarquistas

## DCE NEGA ENVOLVIMENTO EM VANDALISMO

A coordenadoria geral do Diretório Central Estudantil (DCE) da UFRN nega qualquer envolvimento dos estudantes com os atos de vandalismo e teme que a divulgação ampla de possíveis novos protestos seja utilizada por pessoas que, segundo alega, se infiltraram no movimento para praticar a anarquia.

“A gente não divulga mais. Vamos trabalhar diferente para ver se isso não se repete”, disse por telefone Daniele Guedes, coordenadora geral do DCE.

Em que pese as reservas, um calendário dos protestos circula pela internet e dá conta de dois eventos nos próximos dias. O primeiro está marcado para hoje, às 17h, no campus central do IFRN. Segundo o texto, a reunião será uma plenária para discutir a próxima movimentação e foi agendada para o pátio central. A segunda movimentação está marcada para a manhã do sábado, mas o horário e o local não foram definidos ainda.

Na mesma plataforma virtual,

a repercussão dos eventos de terça-feira divide opiniões. Alguns manifestantes acusam a polícia de truculência e chegam até a sugerir que o próprio Seturn infiltrou pessoas travestidas de manifestante para desconstruir o movimento. As empresas negam.

Também a imprensa é alvo de alguns comentários, repetidos genericamente e sempre carregados por expressões como “vendida” e “a serviço dos empresários”. No Facebook, esses comentários abundam no perfil “Revolta do Busão”, criado para tratar do assunto. Por lá se lê sugestões que vão desde a organização de eventos completamente pacíficos a se atear foto na sede do Seturn, ao invés dos ônibus.

No Twitter, os atos de vandalismo motivaram antipatia por parte de quem nada tem a ver com o movimento. Os usuários do microblog, que antes reclamavam de terem seu direito de ir e vir cerceado em face do protesto, cobram agora medidas de punição aos responsáveis pela banderna. Há quem endossa as apurações, mas defende que as ações de vandalismo em nada se relacionam com protesto contra a suspensão do Passe Livre.



HUMBERTO SALES / NU

► Prejuízos com a manifestação ultrapassaram R\$ 500 mil, segundo cálculos do Seturn: dois ônibus incendiados e 50 depredados

## VEREADORES LEVAM ASSUNTO AO PLENÁRIO

A repercussão dos protestos promete acalorar a sessão da Câmara Municipal hoje. Um dos vereadores conhecido pelo apoio aos protestos, Júlio Protásio (PSB) pretende levar o tema à apreciação dos colegas relacionando os eventos à prefeita Mícarla de Sousa (PV).

Segundo antecipou ao NOVO JORNAL, a prefeita incentivava os empresários a desrespeitarem o sistema de transporte. “Quando há reação da sociedade, ela diz que vai entrar na Justiça. O que ela quer a todo custo é transferir para a sociedade os débitos”, diz.

Protásio reconhece, entretanto, que houve excessos na manifestação de terça-feira e sugere que o

movimento reflita sobre o assunto. “Os estudantes tinham encantado o coração da cidade, mas com violência e queima de ônibus isso cria medo nas pessoas”, observa.

Líder da prefeita Mícarla de Sousa na Casa, o vereador Enildo Alves (DEM) preferiu apenas comentar os atos de vandalismo e se absteve de emitir opiniões sobre a discussão do assunto na Câmara. Enildo afirma que “é legítimo qualquer tipo de protesto, movimentação respeitosa, mas dessa vez passou dos limites. A democracia não foi construída com rigor para ser desconstruída com vandalismo. Da forma que está é inaceitável. O poder público tem que agir com vigor”, cobrou.



ARGEMIRO LIMA / NU

► Júlio Protásio, vereador: excessos na manifestação



HUMBERTO SALES / NU

► Enildo Alves, vereador: poder público tem que agir com vigor

á fiscalizar os pontos de para analisar a atuação dos

secretário Márcio Sá limitou um prazo para trabalhos da comissão disciplinar: 30 dias. No fim do trabalho, o grupo deve divulgar para coibir as irregularidades dos eletrônicos de passagem. Uma das ações é delimitar o uso de cartões utilizados na integração.

Seturn afirma que por mês são transportadas 400 mil pessoas. Deste total, 15% utiliza o benefício do “Passe Livre”. “É algo muito bom. A média nacional é de 3%”, afirma. A maior prova de fraude no sistema, assegurou. A integração funciona quando o usuário paga uma passagem ao passar por duas porteletas de dois ônibus em um intervalo menor de 50 minutos. A fraude, segundo Augusto, é realizada por “pessoas”. Estes trabalhadores, em sua maioria, são contratados em paradas de ônibus movimentadas, cobram pela passagem do cartão eletrônico de passagem, geralmente mais baixos que a tarifa normal, e dez minutos depois, já com o benefício da integração, comercializam o cartão novamente, burlando o sistema. Os cartões eletrônicos, segundo o diretor da Seturn, são vendidos por trabalhadores que recebem o benefício do vale-transporte das empresas, sejam públicas e privadas, e que não precisam de cartões coletivos para se locomoverem ao trabalho.

### RELATO DE UMA GUERRA

O protesto da última terça-feira também foi marcado por atos de violência contra a imprensa. Várias equipes de reportagem registram agressões. Um equipamento de vídeo da InterTV foi depredado.

O principal foco da violência ocorreu em frente ao Midway Mall, entre as Avenidas Salgado Filho e Bernardo Vieira, onde um ônibus foi queimado e outras sete pessoas acabaram feridas no confronto entre policiais militares e manifestantes.

O repórter fotográfico Ney Douglas, que registrou a explosão de violência, relatou o que viu: “Eu cheguei ao Shopping Midway por volta das 21h55. Não demorou muito e vi estudantes e moradores de rua depredando um ônibus. Tentei fazer fotos, mas eles me impediram. Jogaram pedras contra mim”, disse.



FOTOS: NEY DOUGLAS / NU

E continuou: “Eu corri até uma cabine da Polícia Militar perto dali. Encontrei seis policiais. Eles não fizeram nada. Só olhavam o ônibus ser destruído. Os manifestantes queriam mesmo tocar fogo nele. Jogavam garrafas de Coquetel Molotov, tentaram explodir o tanque de combustível, mas nada deu certo. Até que uma pessoa entrou, jogou combustível dentro do carro e ateou fogo. Vi surgir uma imensa bola de fogo. Um carro do Corpo de Bombeiros chegou para apagar o incêndio. Só que eles foram recebidos a pedradas. Depois disso, cheguei um grupo do Batalhão de Choque da PM. Os policiais dispersaram a multidão com bombas e balas de borracha. Vi um jovem ser atingido ao meu lado. Fui ajudá-lo, mas ele recusou. Eram 22h50. A situação foi acalmando com um tempo e depois todos seguiram seu rumo”.



## Um cidadão agredido

Engenheiro mecânico e diretor da Coteminas, João Lima testemunhou os eventos de terça-feira e procurou o NOVO JORNAL para relatar, como cidadão, as agressões que diz ter sofrido.

Ele narra que por volta das 21h trafegava pela Avenida Hermes da Fonseca quando foi surpreendido por um grupo de manifestantes. “Tinha uma pessoa na minha frente que abriu a porta do carro e começou a discutir com eles. Ai eles começaram a agredir verbalmente. Preocupado, já que tinham pedras nas mãos, coisas de vândalo, tentei me desvencilhar puxando para o lado e eles vieram para meu carro. Chutaram os dois lados, amassaram meu carro. E ficaram jogando pedra depois que saí”, conta.

Lima defende o direito de protesto dos estudantes, mas lembra que o cidadão que não tem nada a ver com isso não pode sofrer impedimentos. Ele critica também o fato de alguns manifestantes encobrirem o rosto para evitar identificação. “O movimento está absolutamente sem controle. E agora vejo as consequências”.

O engenheiro diz que já foi estudante em época de repressão e que participou de movimentos estudantis e nunca foi assim. “Nos últimos anos, estou absolutamente contra o que está aí”.

# Social

“ Surdo é aquele que não tem tempo de ouvir um desabafo de um amigo, ou o apelo de um irmão, pois está sempre apressado para o trabalho e quer garantir seus tostões no fim do mês”

**Mário Quintana** (1906 – 1994)  
Poeta, tradutor e jornalista gaúcho

**E-mail**  
sadepaula@novojornal.jor.br

**Fones**  
84 3342.0358 / 3342.0350



FOTOS: D'LUCA / NJ

► Bruno Mooneyhan e Maria Augusta fazendo festa no Pitanga, no Tirol

## Marcos Sadepaula



### VOCÊ SABIA

Que a segunda edição da Feira de Flores e Plantas Ornamentais da Zona Norte marca a chegada da primavera e será aberta amanhã e trará ao Norte Shopping mais 250 espécies e volume de negócios com um incremento de 50% nas vendas? Que estarão em exposição oito produtores, sete stands de floriculturas e uma cooperativa com uma grande variedade de espécies como bonsai, orquídeas, tilancias, folhagens e flores tropicais? Que serão vendidas a preços que variam entre R\$5,00 e R\$ 400, de mais de 250 espécies da flora nacional?

### Desapego

Normalmente nosso armário fica lotado de peças que raramente usamos ou porque já estão fora de moda ou o tamanho já não cai bem... Enfim, para ajudar na tarefa de reciclar o guarda-roupa, o GACC criou a "Campanha do Desapego", que serve para roupas, acessórios, bolsas e calçados em bom estado. A campanha está sendo feita em algumas escolas de Natal e já aderiram o Marista e CDF, mas ela está aberta a todos que queiram ajudar. As roupas passarão por pequenas reformas quando necessário e serão vendidas no bazar do GACC. Que tal começar agora a fazer uma limpeza no seu closet? Isso poderá ajudar muita gente...

### Roleta africana

Um ministro de uma república africana visita a Rússia em viagem oficial. Depois de uma semana de visita o ministro russo disse-lhe: - Espero que tenha desfrutado a estadia no nosso país, mas antes de terminar é costume que pratique o nosso jogo nacional. - E qual é esse jogo? - Bem, é a roleta russa, claro!!! - Roleta russa? Não conheço. - É muito simples: o senhor apenas tem de apontar este revolver à sua cabeça e apertar o gatilho. Há somente uma bala. Tem cinco possibilidades entre seis de sobreviver. - E qual é a graça, ministro? - pergunta o africano. - A adrenalina, homem, a adrenalina!!!

### Recarga ecológica

O empresário Gustavo Barros, que comanda a franquia Eco Office na capital potiguar, está todo feliz. É que no dia 30 deste mês ele comemora dois anos de sucesso da loja em Natal. Para brindar esse momento, o empresário está promovendo diversas promoções e sorteios, que está movimentando a loja e as mídias sociais. A meta de Gustavo é expandir o número de lojas da marca na capital potiguar até 2013. Em Natal, a Eco Office tem investido em campanhas de conscientização para a preservação do meio ambiente.

### Pão e confeito

O presidente da FIERN, Amaro Sales, e o presidente do Sindicato da Indústria de Panificação e Confeitaria do RN, Tennyson Brito, estão em Munique, Alemanha, participando da Feira Internacional do Mercado Mundial de Panificação e Confeitaria, que acontece até amanhã. Realizada a cada três anos, é considerada a maior feira de panificação e confeitaria do mundo. Mais de 1000 expositores apresentam os seus produtos e o evento também conta também com seminários, cursos, palestras e oficinas.



► Marino Eugênio e Beta Almeida conferindo as novas instalações da HairCult, na Afonso Pena

### Simpósio

Hoje e amanhã, Natal sedia o 4º Simpósio dos Corretores de Seguros do RN, no Pestana Natal Beach Resort - Via Costeira. O evento conta com a realização do SINCOR-RN em parceria com a Escola Nacional de Seguros, Federação Nacional dos Corretores de Seguros e o Sindicato das Seguradoras, Previdência e Capitalização do Norte e Nordeste. O Simpósio busca atrair mais negócios e difundir ainda mais o conhecimento entre os corretores. O evento pretende reunir 300 participantes.

### Diagnóstico precoce

A Campanha do Diagnóstico Precoce do Câncer Infanto-juvenil, realizada pela Casa Durval Paiva está entre os 130 projetos contemplados pela BM&FBovespa para a captação de recursos, através da Bolsa de Valores Socioambientais (BVSA), visando o incremento da ação.



► Rômulo Fernandes e Bianca Resende se esbaldando no Samba4Friends



► Fabiola Oliveira e Filipe Bezerril no lançamento da nova marca do Sesc

### Justiça

De hoje até sábado, juristas de todo o país estarão em Natal para o III Congresso Nacional de Ciências Criminais. O evento será realizado no Pirâmide Plaza Hotel, na Via Costeira, organizado pela Faculdade Maurício de Nassau, do Grupo Ser Educacional. O tema deste ano é "Tendências e Realidades da Reforma Penal Brasileira".

- Recordo-lhe que dentro de três meses terá que me retribuir a visita. Três meses depois, o ministro russo passa uma semana na pequena república africana, e no último dia o anfitrião disse-lhe: - Espero que tenha apreciado a estadia no nosso país, mas antes de terminar a visita é costume que pratique o nosso jogo nacional. - E qual é esse jogo? - É a roleta africana, claro!!! - Roleta africana? Não conheço. Como funciona? Conduzem-no a um aposento onde estão seis mulheres esculturais completamente nuas. O africano diz ao russo: - A que você escolher, irá lhe fazer um sexo oral. - Genial! Isto é magnífico mas... onde está a adrenalina? O africano sorri e responde: - Uma delas é canibal!!!

Conheça as novas lojas Miranda no Norte Shopping e Praia Shopping  
O melhor da tecnologia pertinho de você  
Natal: 2010-1010 | Mossoró: 3422-7222 | miranda.com.br

Promo Escândalo SPARTILHO  
50% de desconto  
AV. AFONSO PENA, 383, ALAMANDA MALL.  
TEL: (84) 3202-2511  
EM BREVE A SPARTILHO ESTARÁ DE CASA NOVA.

DIA DAS CRIANÇAS  
A PARTIR DE R\$ 150  
EM COMPRAS, VOCÊ GANHA UM QUEBRA-CABEÇA MAGNÉTICO.  
RIOCENTER  
CENTRO | MEGASTORE  
lojasriocenter.com.br

## novo flash

FOTOS: D'LUCA

Coquetel para exposição de Carlos José e amigos na fundação José Augusto

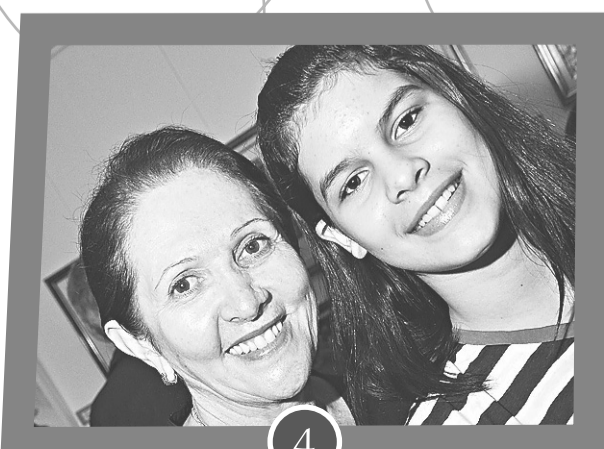

### Fotos

1. Flávio Freitas abrindo a leitura da exposição
2. Dione Caldas, Carlos José, Célia Alecrim, Celina Marinho e Teca Melo
3. Marizinha Gurgel, Germana Targino, Lília Almeida, Zélia Pinheiro, Regina Dantas e Andrea Moura
4. Marluce Gentil e Bruna Ielma
5. Ivani Paiva e Isaura Rosado



**Editor**

Augusto Bezerril

**E-mail**

augustobezerril@novojournal.br

**Fones**

84 3342.0358 / 3342.0350



## + moda e estilo por Augusto Bezerril



## SOLARIZANDO

Bel Col lança ampolas prontinhas para salvar os cabelos coloridos no verão.



1



FOTOS: DIVULGAÇÃO

2

Em meio a crise mundial, Londres dá prosseguimento às semanas de moda internacionais. O resumo é de desejos otimistas entre os estilistas. A Burberry – que anunciou semana passada está sentindo efeito dos mercados – mostrou uma coleção linda. Conhecida pela sobriedade, a grife metalizou os tradicionais trench-coats, apostou em tons vibrantes de azul e rosa e levantou a poeira com meninas vestidas de hot pants metalizadas. A Issa assumiu a brasilidade entre estampas amazônicas, vestidos e túnica esvoaçantes. Leia a gramática jet setter dos anos 70. A quarta-feira começou com o desfile da Gucci em Milão. Erika Palomino, editora da L'Officiel Brasil, está por lá, antes de desembarcar na semana de moda de Paris. Depois de toda maratona, a jornalista chega – toda cheia de novidades e tendências – para o Fashion ID, que acontece dia 09, no Olimpo.

**FOTOS**

1. Burberry 2. Issa 3. Burberry



3

## MUNDO FEÉRICO

► Queridos do mundo fashionista, Thayane Flor Alvares e Bruno Macedo casam, hoje. A festa é no Boulevard. A decoração leva assinatura Luciano Almeida, leia-se Olimpo, que tem orquídeas, rosas e gipsophyllas em sofisticados arranjos brancos. Felicidade!

► Abílio Oliveira atira a luxuria em torno da Audi Experience. A edição 2012 é a aberta a 600 pessoas. Do total, 150 são convidados da própria Audi. O convites estão a venda na Yola Village. Sábado Jota Oliveira ferve com Forever Young.

► Rodrigo Freire, integrante da equipe BDM, participa do encontro dos assessores de imprensa O Boticário em Curitiba. Volta com novidades.

► A revista Mulheres no FDS ganha versão tablet e vem agora redesenhada pela Firenzze. A edição de aniversário, quem viu diz, está linda.

► Helô Rocha recebe, amanhã, em torno do verão da Têca. Além das roupas, fashionistas estão de olho nas novidades da Bibliotêca. A estilista diz que amanhã já chega por aqui livro (obrigatório) sobre trajetória de Alexander McQueen.

## HOT SPOT VERÃO 2013

Andréa Ramalho Alves, responsável pelas grifes Loox e Folic em Natal, abre nosso caminho de primavera para o verão.

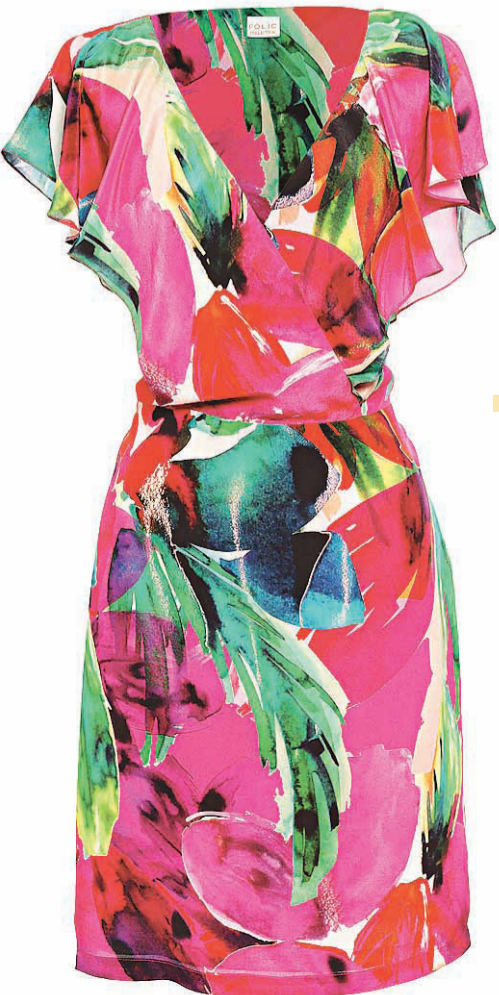

► Vestido Folic

**Quais as principais apostas do verão?**

A estação deste ano será bem colorida. A aposta é nos tecidos leves e nas transparências, tudo com muita cor para combinar com a alegria do verão. As roupas vêm com brilho e tachas, as calças estampadas, e os maxi colares prometem marcar presença nos looks modernos e elegantes.

**Cores fortes ou tons intermediários?**

O verão será marcado pelos tons fortes, em especial o neon.

**O que vai ser quente a noite?**

O brilho vai dominar as noites, e o neon também será destaque nas composições. Tudo acompanhado de transparências, tachas e o tradicional salto alto.

**Um lugar para veraneio?**

Pirangi

**Uma trilha sonora?**

As músicas de Tom Jobim, amo todo o trabalho dele

**Um livro para curtir a sombra?**

Para mim, não há livro melhor que a Bíblia. Não conseguimos vencer os obstáculos da vida sem Deus em nossos corações.



► Praia de Pirangi

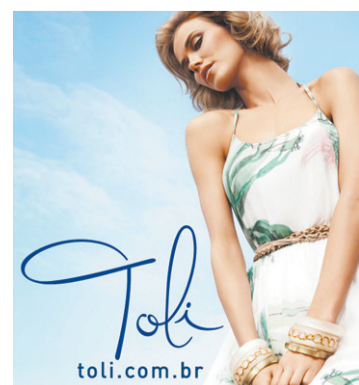

**Toli**  
toli.com.br



# Esportes



**Editor**  
Viktor Vidal

**E-mail**  
viktorvidal@novojornal.jor.br

**Fones**  
84 3342.0358 / 3342.0350

REPRODUÇÃO



► Oscar desentatou na Europa

# BOMBINHA DESATIVADA

**/ DESFALQUE /**  
ATACANTE ELIONAR  
BOMBINHA VAI  
SE SUBMETER A  
CIRURGIA NO JOELHO  
E ESTÁ FORA DA SÉRIE  
B. CONTUSÕES LOTAM  
DEPARTAMENTO  
MÉDICO DE ABC E  
AMÉRICA

**LEANDRO LEITE**  
DO NOVO JORNAL

O ATACANTE DO ABC Eliomar Bombinha não joga mais a Série B do Campeonato Brasileiro deste ano. A informação foi confirmada ontem à tarde pelo médico do clube Roberto Vital, que revelou a necessidade de ser feita uma cirurgia no ligamento do joelho esquerdo do jogador. Bombinha se lesionou na partida contra o Ceará pela 24ª rodada, quando o alvinegro foi derrotado por um a zero.

Esse não é o único problema de Ademir por contusão na temporada. Aliás, os desfalques por lesão têm prejudicado os times potiguares na Segundona. Ao longo do ano os torcedores americanos e abecedistas já estão se acostumando a escutar os treinadores de seus respectivos times fazerem as mesmas declarações a respeito da formação de um elenco estruturado e com peças de reposição.

O discurso tem se repetido justamente pelo fato dos comandantes perderem durante o campeonato jogadores importantes no time titular. No Campeonato Brasileiro da Série B deste ano não tem sido diferentes com o ABC e América.

O natural desgaste físico dos jogadores é resultado de uma sequência cansativa com dois jogos por semana e muitas viagens, que minimizam o tempo de recuperação dos atletas após as partidas. Como consequência, o departamento médico de ambas as equipes acabam recebendo uma grande quantidade de atletas lesionados. Ao todo, cinco jogadores de cada clube correm o risco ou não vão atuar na próxima rodada.

No América o goleiro Galatto, os laterais Wanderson e Gustavo, o volante Ricardo Baiano e o meio-campo Netinho não estão

a disposição do treinador Roberto Fernandes. A situação mais complicada entre os atletas que estão de molho é a de Gustavo e Galatto, que se recuperam de lesão muscular e ainda não têm previsão de retornar ao time.

Outro desfalque certo para a partida de sábado contra o Asa de Arapiraca é Ricardo Baiano. Através de exame de ultrasonografia foi constatada uma lesão de primeiro grau na coxa e o atleta já está vetado pelo departamento médico. O caso de Netinho é menos complicado, já que o meia também passou pelo mesmo exame, mas não apresentou nenhuma contusão grave. No entanto, o jogador segue em observação e não está confirmado para a partida em Alagoas. Wanderson também reclamou de desconforto muscular e é dúvida.

Já no ABC o prejuízo também é grande. Além de Bombinha, outro importante jogador que não está a disposição do técnico Ademir Fonseca é o volante Basílio. O atleta também sofreu lesão no joelho e agora passa por período de fortalecimento muscular com fisioterapeutas para, em seguida, voltar a fazer os treinos técnicos. Quem também está nas mãos dos fisioterapeutas do clube é o meio-campo Jean Carioca, que se recupera de lesão no púbis, mas não há previsão exata de quando ele voltará ao time.

Ademir ainda tem mais dois problemas menores. O volante Guto, destaque do time na temporada, se recupera de lesão na coxa esquerda. Segundo Vital, o jogador foi liberado para fazer trabalho de manutenção muscular e está em observação durante a semana. A situação é a mesma de Bileu, que se não acusar nenhum desconforto durante os treinamentos desta semana também deverá ser liberado.



► Eliomar Bombinha: fora dos campos em 2012

## REFORÇOS DO ABC SÃO REGULARIZADOS; ATACANTE PODE FECHAR

Para preencher as vagas abertas pelas contusões, a alternativa encontrada pela diretoria abecedista é contratar novos reforços. Depois de apresentar três jogadores na última terça-feira, o ABC está muito próximo da contratação do atacante Rodrigo Silva, jogador que iniciou carreira no Figueirense e estava no futebol português.

De acordo com Stênio Dantas, diretor de marketing do clube, to-

das as questões salariais e contratuais foram acertadas, no entanto, o ABC aguarda a publicação do nome do atleta no Boletim Informativo Diário da CBF até hoje para anunciar sua contratação, já que o prazo de inscrições se encerra amanhã.

Mais uma boa notícia para a torcida abecedista é a regularização dos documentos de Baiano, Raulen e Esquerdinha. Dessa forma, a estreia dos atletas apresen-

tados no início da semana depende somente do treinador Ademir Fonseca.

Stênio ainda aproveitou para esclarecer a situação do zagueiro Rafael Schmidt, que não chegou ao clube apesar de ter sido anunciado pelo presidente Rubens Guilherme, e negar a saída do lateral-direito Edson, cria das categorias de base do clube e que já teve passagens pelo Grêmio/RS.

"Houve problemas burocráticos com o Atlético Paranaense e o jogador não assinou", pontuou o diretor de marketing, que em seguida revelou que "não tem dispensa no ABC e nem previsão de que algum jogador seja dispensado", garantiu.



### Passos suspenso no América

No América, Roberto Fonseca conta com mais um problema. O volante Márcio Passos foi julgado na tarde de ontem pelo Superior Tribunal de Justiça Desportiva e pegou dois jogos de gancho. Passos recebeu vermelho direto na partida contra o Criciúma pela 17ª rodada, quando o time rubro foi derrotado por quatro a três. Como já cumpriu suspensão automática na rodada seguinte, o volante ficará de fora apenas por mais um jogo.

# TERMINAL DA NOTÍCIA

**FAÇA PARTE  
DAS EMPRESAS  
DE ÔNIBUS  
URBANOS!**

O Seturn está sempre na estrada da geração de empregos, criando novas oportunidades, buscando renovação e melhor mobilidade urbana para a capital do estado.

Pensando nisso, o Sindicato está recebendo currículos de profissionais que desejam trabalhar nas empresas: GUANABARA, SANTA MARIA, REUNIDAS, CONCEIÇÃO, VIA SUL e CIDADE DO NATAL.

Os interessados devem acessar o site [www.seturn.com.br](http://www.seturn.com.br) e preencher o currículo online.

**SETURN**  
SINDICATO DAS EMPRESAS DE TRANSPORTES  
URBANOS DE PASSAGEIROS DO MUNICÍPIO DO NATAL