

11 CIDADES

APÓS REPORTAGEM DO FANTÁSTICO, SECRETÁRIO DE TURISMO ANUNCIA CAMPANHA COM EMPRESÁRIOS DE PONTA NEGRA

NOVO JORNAL

04 RODA VIVA

AGRIPINO APOSTA NA FILOSOFIA LIBERAL PARA REERGUER O PARTIDO DEMOCRATAS DEPOIS DE ELEITO PRESIDENTE



HOJE

UM NOVO CONCEITO DE NEGÓCIO IMOBILIÁRIO

A Diagonal Rossi aposta no Tirol Way, empreendimento nas proximidades do Midway, como novo conceito de morar e trabalhar. O NOVO JORNAL apresenta o projeto numa revista especial de 16 páginas.

E AMANHÃ

Em 56 páginas, uma revista especial trará os grandes lançamentos do mercado no 10º Salão Imobiliário de Natal que espera 35 mil visitas a partir de amanhã no Centro de Convenções.



NEY DOUGLAS / NJ

08 ECONOMIA

CONSTRUÇÃO CIVIL DEVOLVE IMPORTÂNCIA À RIBEIRA

Parte do bairro que já concentrou o poder econômico de Natal é nova área de expansão imobiliária da cidade.

09 CIDADES

MEIOS A CAMINHO DA INTERVENÇÃO

/ FUNDO DO POÇO /

O MINISTÉRIO PÚBLICO VAI INGRESSAR COM AÇÃO PARA QUE A JUSTIÇA NOMEIE INTERVENTOR PARA INVESTIGAR IRREGULARIDADES NA ONG; MÁRCIA MAIA DIZ QUE SUA MÃE, WILMA, JAMAIS ATRASOU SALÁRIOS E CULPA IBERÊ

FOTOS: IVANÍZIO RAMOS / NJ



Funcionária do Meios se fantasiou de palhaço durante audiência pública que lotou Assembleia Legislativa

03 POLÍTICA



NEY DOUGLAS / NJ

NOVA EQUIPE DE MICARLA ASSUME EM RITMO DE COMÍCIO

Com a presença de servidores de cargos comissionados e um discurso de tonalidade política, a prefeita Mícarla de Sousa empossou ontem os novos secretários.

12 CIDADES



ANASTÁCIA VAZ / NJ

PROFESSORES USAM BARATA PARA SIMBOLIZAR CRISE EM NATAL

Professores da Escola Municipal Carlos Belo Moreno, no conjunto Jiqui, adotaram uma barata - Rogéria - como símbolo do que consideram descaso da prefeitura.

03 POLÍTICA

JUIZ MÁRIO JAMBO DEFENDE QUE "BEIRA-MAR" SAIA DE MOSSÓRO

02 ÚLTIMAS

LIMINAR DO TJ/RN GARANTE POSSE DE SUPLENTE DO PMDB NA CÂMARA

15 ESPORTES

ARGEMIRO LIMA / NJ



Campo de futebol na UFRN

TÉCNICOS DA FIFA INSPECIONAM 4 CAMPOS DE APOIO PARA A COPA 2014



IVAN CABRAL

LUCENA PERDE VAGA NA CÂMARA

/ TRE-RN / SEGUINDO ENTENDIMENTO DO STF, DESEMBARGADOR VIVALDO PINHEIRO CONCEDE LIMINAR QUE DÁ POSSE A SUPLENTE DO PMDB EM DETRIMENTO DE SUPLENTE DA COLIGAÇÃO

RENATO LISBOA
DO NOVO JORNAL

O TRIBUNAL DE Justiça do Rio Grande do Norte (TJ-RN) determinou ontem que uma das vagas de suplência na Câmara dos Vereadores de Natal seja ocupada por Rejane Ferreira (PMDB). A medida anulou a decisão da presidência da Câmara, que empossou o primeiro suplente Fernando Lucena, da coligação PMDB/PT/PSB. A decisão, em caráter liminar, é do desembargador Vivaldo Pinheiro e tem efeito imediato. O vereador Fernando Lucena irá recorrer da decisão.

As decisões mais recentes do Supremo Tribunal Federal (STF) foram favoráveis à posse dos suplentes dos partidos, em detrimento da substituição através das coligações. A vaga em questão era ocupada por Hermano Moraes (PMDB), eleito deputado estadual em 2010. Paulo Wagner (PV), que assumiu o mandato de deputado federal, também deixou vaga na Câmara, ocupada por enquanto pelo suplente da coligação Assis Oliveira (PR).

Alegando ter seguido uma orientação "técnica" da Procuradoria da Câmara Municipal, o

presidente da instituição, o vereador Edivan Martins (PV) decidiu, no dia 11 de fevereiro, favorecer as coligações e, assim, assumiram as vagas Fernando Lucena e Assis Oliveira. "Foi uma escolha muito estudada, feita de forma imparcial e que deixei de escolher um companheiro de partido", falou Martins na época, ao referir-se ao suplente Dinarte Cruz (PV).

Rejane Ferreira foi breve ao comentar a decisão. "A justiça foi feita", disse.

O presidente do PMDB municipal, Hermano Moraes, disse que a decisão foi positiva para o partido, mas ele acredita que a definição deverá vir do Supremo Tribunal Federal (STF). "Certamente essa ação demandará novas decisões", opinou.

O vereador Fernando Lucena considerou a decisão do desembargador Vivaldo Pinheiro "contraditória", uma vez que, como presidente do Tribunal Regional Eleitoral (TRE), ele conferiu um diploma semelhante ao deputado Rogério Marinho.

"Vamos recorrer. Ele [Vivaldo Pinheiro], como presidente do TRE diplomou todos os suplentes de coligação. Por que comigo foi diferente?", indaga Lucena.



► Vereador Fernando Lucena (PT): recurso ao TSE

De acordo com o petista, uma decisão contrária vinda de qualquer outro desembargador não o deixaria surpreso. "Cada desembargador interpreta de uma maneira diversa. O complicado é ter decisões contrárias vindas de uma mesma pessoa. Para mim, ele não está preparado para ser presidente do TRE", espinafra.

Lucena ainda observa que Hermano Moraes deixou a vaga através de renúncia e, nesses casos, as sentenças têm sido favoráveis aos suplentes da coligação. "A soberania popular ficou em baixa no Brasil. Como ficam meus cinco mil eleitores, que testemunham eu perder o mandato com uma canetada?", conclui Lucena.

/ BR-101 /

O bueiro é mais embaixo

O MINISTÉRIO PÚBLICO Federal (MPF) irá investigar o uso de recursos do Governo Federal para a recuperação de trecho da BR-101 danificado pela chuva forte de 27 de janeiro. O Ministério dos Transportes (MT), na época, divulgou que seriam gastos R\$ 4,5 milhões, utilizados basicamente na construção de um bueiro com 3,2 metros cúbicos de diâmetro. Segundo o ministro dos Transportes, Alfredo Nascimento, o bueiro auxiliaria a vazão das águas pluviais, além de facilitar a canalização das águas do rio Pitimbu, apontado como o causador da erosão.

A introdução do despacho do MPF cita uma matéria do NOVO JORNAL, na qual há uma declaração do presidente do Conselho Regional de Arquitetura e Engenharia (Crea), Adalberto Pessoa, que considera a obra paliativa. Na reportagem, o presidente do Crea disse que o reparo era para ter sido feito incluindo a drenagem de toda a "área lindeira" (marginal) da rodovia, ao invés de somente naquele trecho. "O bueiro estava subdimensionado e mesmo assim se fez a obra?", perguntou na ocasião.

O Crea foi notificado pelo MPF, assim como o Exército, o Dnit e a ATP Engenharia, responsável pela recuperação do trecho afetado pelas chuvas. O despacho, assinado pela procuradora da República Cibele Benevides, solicita aos notificados explicações sobre as possíveis causas do dano na BR-101; as providências adotadas; o total do dinheiro empregado e como foi feita a aplicação do dinheiro. Além disso, a procuradora pede a apresentação de medidas adotadas em problemas semelhantes e que seja debatida a necessidade e a viabilidade de pontes e/ou drenagem completa em toda a área marginal da BR-101 na parte urbana da estrada.

O NOVO JORNAL tentou obter mais detalhes da ação com a procuradora Cibele Benevides, mas a assessoria de imprensa da Procuradoria da República informou que ela só se pronunciaria depois de obter a resposta dos entes/empresas notificados.

Questionado sobre qual seria o posicionamento, Adalberto Pessoa disse que mantém seu ponto de vista, defendendo a confecção

de um projeto novo, ou seja, a drenagem desde o viaduto do Quarto Centenário (Lagoa Nova) até o viaduto de Parnamirim.

"Não se faz drenagem de pedacinho em pedacinho. Se esse problema fosse novo eu ficava calado. Mas não dá para ficar resolvendo esse problema com verbas emergenciais se ele acontece desde 2004", critica o engenheiro.

Ele discorda da possibilidade de o rio Pitimbu ser o causador da erosão. "O rio Pitimbu é o mais inocente na estória", espinafra. O presidente do Crea solicitou as Anotações de Responsabilidade Técnica (ART's) dos engenheiros que fizeram a recuperação do trecho. Segundo ele, a resposta obtida foi que os profissionais responsáveis eram os mesmos da adequação da BR-101. "Como é que pode? São profetas? Fizeram a adequação sabendo que um buraco seria aberto ali?", questiona Pessoa. Ele também quer informações sobre o orçamento da recuperação.

O jornal tentou entrar em contato com o Dnit, o Exército e a ATP Engenharia, mas não obteve resposta de nenhum dos três.

/ JAPÃO /

SUPERAQUECIMENTO EM REATOR ATEMORIZA PAÍS

EXPLOSÕES NO TETO do reator número 3 da usina de Fukushima 1, no Japão, interromperam o bombeamento de água para outro reator, o 2, expondo varetas de combustível e elevando os riscos de que elas derretam por superaquecimento - maior temor das autoridades do país.

Mais tarde, depois que o nível de água foi restaurado, houve nova explosão - agora no reator 2, onde isso ainda não havia ocorrido.

A água é bombeada do mar desde que o tremor danificou o sistema de resfriamento.

O nordeste japonês, onde fica a usina, é a região mais devastada pela combinação de terremoto e tsunami que atingiu o país na sexta e deixou ao menos 2.800 mortos, segundo os últimos dados oficiais - estimativas apontam mais de 10 mil mortos.

O governo afirma que não há evidência de exposição grave à ra-

dição. A área de risco, da qual 210 mil pessoas foram retiradas, continua sendo o raio de 20 km em torno da unidade.

Segundo André-Claude Lacoste, da agência nuclear francesa, o nível de gravidade no caso de Fukushima é de no mínimo 5. No acidente de Tchernobil (1986, na Ucrânia, com 50 mortos), o nível era 7, o mais alto da escala.

A OMS, porém, avalia que o risco à saúde pública no país é, até agora, mínimo.

O reator é envolvido por uma parede de contenção de concreto e aço, com 15 cm - que, segundo as autoridades, permanece intacta.



► Atriz faz performance no pátio da Fundação José Augusto

/ 14 DE MARÇO /

FUNDAÇÃO DA POESIA

A FUNDAÇÃO JOSÉ Augusto promoveu, ao final da tarde de ontem, um encontro com poetas potiguares e convidados de outros estados para comemorar o dia da poesia. Houve lançamento de livros, declamações e apresentações poético-teatrais.

O evento foi realizado no pátio da Fundação e contou com a presença de artistas como Dorian Gray, Lêda Guimarães - esposa do poeta Carlos Guimarães, homenageado da tarde -, além da governadora Rosalba Ciarlini que aproveitou para falar na valorização da cultura no Estado: "Queremos transformar Natal na capital do turismo cultural e não sexual como tem sido mostrado na mídia nacional", declarou.

Na ocasião, apresentaram-se grupos teatrais e poetas como Pedro Grilo, que com 75 anos declamou poesias e declarou seu amor a esta arte: "Escrevo porque gosto. Se há quem não goste não me interessa. Eu me realizo com o que escrevo", disse.

O encontro propiciou o lançamento dos primeiros volumes da coleção 'Cultura Potiguar', sob a coordenação da FJA.

Quatro livros foram lançados: "O livro dos Poetas", de Adriano de Sousa; "Príncipe Plebeu", de Cláudio Galvão; "Noturno Quase Infinito", de Maia Pinto e "Alma que Voa", de Antônio Júnior. A renda adquirida com esta coleção será destinada ao Hospital Infantil Varela Santiago.

"É admirável, mas acho que precisamos de mais iniciativas que venham fixar essas atividades, não apenas em um dia, mas durante todo o ano", sugeriu o poeta convidado Wilmar Silva, do Maranhão.

A secretária Extraordinária da Cultura, Isaura Rosado, garantiu que o incentivo estará presente durante toda sua gestão: "Vamos celebrar poetas, músicos, artistas plásticos, porque quem usa a arte para levar alegria às pessoas, merece ser mais valorizado", concluiu.

A RAINHA DA TELEVISÃO BRASILEIRA AGORA NA REDETV!



A RedeTV! apresenta nas noites de terça-feira, o novo programa Hebe. Sucesso há mais de 60 anos na TV, Hebe Camargo comanda agora um show com muitas novidades, mas com o mesmo carisma e talento que marcaram sua carreira.

TODA TERÇA-FEIRA, ÀS 22H
ESTREIA 15 DE MARÇO



MICARLA COMANDA O AUDITÓRIO

/ ESTILO / PREFEITA INOVA NA POSSE A NOVOS SECRETÁRIOS NO AUDITÓRIO LOTADO DO CENTRO DE TREINAMENTO DE PROFESSORES E CONDUZ EVENTO EM CLIMA DE COMÍCIO

CRISTIANO FÉLIX
DO NOVO JORNAL

APESAR DE NA primeira reunião com os novos auxiliares ter proibido o secretariado de falar nas eleições de 2012, a prefeita de Natal, Micarla de Sousa (PV), em menos de uma semana já abriu uma exceção. Durante a cerimônia de posse de 17 nomes do primeiro escalão, ela mesma conduziu o clima de comício.

O evento aconteceu na tarde de ontem no principal auditório do Centro Municipal de Referência em Educação Aluizio Alves, onde estavam reunidas centenas de servidores que ocupam cargos em comissão no executivo municipal. Com faixas e gritos de guerra, as claque receberam o agradecimento da prefeita.

“Cada um de vocês aqui é uma parte da nossa administração (...) Fico muito feliz em ver servidores que fizeram questão de estar aqui, nesse momento tão importante de mudança”, disse Micarla, sem tom de constrangimento, enquanto na platéia se podia ouvir comentários como “aqui todos são súditos”.

A prefeita atacou indiretamente antigos gestores – que podem ser adversários no próximo pleito – como Carlos Eduardo (PDT) e Wilma de Faria (PSB) ao se intitular, orgulhosamente, a única a ter coragem de “promover” mais de uma dezena de ações “importantíssimas”, mas que “as pessoas não conhecem”, como frisou.

“Minha consciência e meu coração estão em paz. Qual outro prefeito implantou o plano de cargos e carreiras para os servidores da saúde? Foi essa baixinha aqui”, anunciou ao microfone, citando ainda o pagamento de bolsas de estudos de 50% em universidades privadas com recursos do Proeduc e a retirada de 3,5 mil pessoas de seis favelas da cidade. “Bato no peito para dizer da coragem que tive”, comentou.

Mas embora se vangloriasse, não pôde ignorar as críticas à administração. E para amenizar o tom delas, largou mão de um clichê atribuído ao pai, o ex-senador Carlos Alberto de Sousa: “Ninguém joga pedra em árvore que não dá fruto”.

Antes de Micarla de Sousa comandar a platéia, ela foi incentivada pelo ex-deputado Luiz Almir (PV), empossado na ocasião na presidência da Urbana (Companhia de serviços Urbanos de Natal). O pevista transformou o palco em um palanque e não se limitou apenas a questão da limpeza. Falou de ações de muitas pastas, chegando a enaltecer a criação da Unidade de Pronto-atendimento (UPA) do Pajuçara, da área da saúde.

Além de mostrar oratória trabalhada e cantar antes de descer do tablado, usou um tema musical também para dizer que, com sua chegada, os opositoristas não terão mais êxito.

“Podem dar as contas do maestro porque essa orquestra não vai pra frente, não”, disparou, ainda que se esquivasse de dizer quem



▶ Caminhando de um lado para outro, Micarla fez discurso para platéia formada por cargos comissionados da prefeitura e disse que está com o coração em paz

estaria regendo a “orquestração contra Micarla.”

ENFRENTAMENTO

A baixa popularidade, que já gerou episódios de vaias polêmicas, segundo o vice-prefeito Paulinho Freire (PP), será enfrentada por Micarla de Sousa. Ela espera reconquistar apoio e foi quem solicitou mais tempo para “estar junto à comunidade”, sugerindo a criação do modelo de “nuclearização”.

“A gestão agora está organizada em núcleos para liberar mais a prefeita para que ela possa andar mais. Ela queria poder ouvir mais o povo e tinha problemas por estar recebendo muitos secretários. Agora ao invés de 27, vai se reunir diariamente com cinco. Foi a melhor maneira que a Fundação Getúlio Vargas – contratada para formatar o modelo – arranhou para dinamizar as ações”, defende Paulino Freire, acrescentando a expectativa

de que: “Espero que dê certo.”

O vice-prefeito, como prometido, depois de passar um mês à frente do executivo, em janeiro passado, ganha uma maior participação. Caberá a ele coordenar o Núcleo da Copa de 2014. Como nele só há a Secretaria Extraordinária da Copa (Secopa), apenas o secretário Rodrigo Cintra dará satisfações dos trabalhos.

O outro convidado, o presidente da Federação Norte-Riogran-

dense de Futebol, José Vanildo, mais uma vez não compareceu, mas voltou a ser citado. “Estamos criando uma secretaria, mas não é para acomodar ninguém. Há uma necessidade de existir uma secretaria só para as coisas da Copa, que tem uma demanda muito grande. As questões locais devem ser tocadas pela Sejel (Secretaria de Juventude, Esporte e Lazer) e, nisso, o José Vanildo terá toda autoridade”, garante.

PESSEBISTAS NÃO ACREDITAM EM EXPULSÃO

A prefeitura de Natal ganhou a adesão de membros de dois novos partidos, mas não conseguiu fazer com que as legendas oficializassem apoio. Enquanto Claudio Porpino e Wagner Araújo estão sob ameaça de expulsão do PSB por terem aceitado o convite para compor o secretariado, o líder peemedebista na Câmara Federal, o deputado Henrique Eduardo Alves, garante que PV e PMDB “não tem nenhum vinculação eleitoral”.

Wagner Araújo, que foi chefe do Gabinete Civil de Wilma de Faria, disse que conversou com a ex-governadora e só aceitou auxiliar Micarla porque o PSB não se posicionou ainda sobre o pleito do ano vindouro. “Fiz uma série de sondagens sobre candidaturas próprias. Se houvesse definição, eu não viria. Estou vindo justamente porque o partido não tem nenhuma definição.”

Embora próximos da presidência e diretório estadual, Wagner e Porpino estão com a permanência no partido sendo questionada pelo vereador Júlio Protásio (PSB), escolhido por Wilma de Faria novo líder da bancada na Câmara Municipal.

Ambos já pediram licença dos cargos que ocupam na executiva, mas ainda não tiveram a solicitação analisada. Caso venha uma punição, será “uma deliberação que nós acataremos com tranquilidade, mas eu não observo que o partido tenha tido

esse tipo de açodamento em outras ocasiões talvez bem mais graves”, assegura Wagner Araújo.

O ex-deputado Claudio Porpino também fala sem temores e se diz “sempre leal” ao PSB. Mesmo nesse momento tendo elegido uma prioridade diferente, fala sem receios. “Não acredito na expulsão. A minha história com PSB é de muita lealdade (...) Agora decidi cumprir uma missão administrativa.”

Para endossar, quando foi discursar, representando os demais secretários, Porpino disse que “muito mais que admirador” é um “soldado da ex-governadora Wilma de Faria” e “o momento não é eleitoral”. Sobre eleições, os pessebistas destoaram, não quiseram se pronunciar.

DESAFIO

Assim como as pesquisas, Wagner Araújo enxerga uma administração em dificuldade. “Todo mundo sabe que a prefeitura tem tido problemas”, disse. Contudo, resolveu aceitar o “desafio”, apostando nas parcerias com Rosalba Ciarlini (DEM) e Dilma Rousseff (PT).

Ele avalia que as dificuldades financeiras se deram mais fortemente porque a cidade perdeu espaço para acomodar indústrias e teve de se reinventar apenas como a arrecadação oriunda de serviços. “São problemas como esse que criam problemas para o gestor”.



▶ Comissão da Câmara se reuniu e aceitou sabatar futura secretária da Mulher depois de apelo da oposição

ROSY DE SOUSA SE SUBMETE A MINI-SABATINA

ANNA CLAUDIA COSTA
DO NOVO JORNAL

Rosy de Sousa, ex-secretária da Semtas e irmã da chefe do executivo, Micarla de Sousa (PV), só voltará aos quadros da Prefeitura, na condição de secretária da Mulher – pasta criada na mais recente reforma administrativa municipal – após seu nome ser aprovado por maioria absoluta (11 votos no mínimo) – na Câmara Municipal de Natal. A votação deverá ocorrer na sessão plenária de hoje.

Após polêmica e expectativa de que ela se “livrasse” de uma nova sabatina – já que isso ocorreu há dois anos quando assumiu a Semtas – ela apresentou rápido rela-

tório sobre a situação da mulher em Natal e respondeu a algumas perguntas dos vereadores, sobretudo os da oposição, durante uma espécie de “mini-sabatina” durante a reunião da Comissão de Legislação, Justiça e Redação Final.

A sabatina com um nome indicado a assumir pasta no Executivo Municipal deve ser feita sempre que a pessoa tiver algum parentesco com o chefe do executivo, de acordo com lei municipal aprovada ainda na legislatura passada. Esse pelo menos é o entendimento da bancada de oposição. No caso, Rosy é irmã de Micarla e já havia sido sabatinada anteriormente, em 2009. “São pastas inde-

pendentes. O que estou percebendo é uma extensão do executivo nesta casa”, declarou o vereador da bancada de oposição Raniere Barbosa (PRB).

Inicialmente o núcleo de defesa da mulher integrava as ações da Secretaria Municipal de Trabalho e Assistência Social, Semtas, pasta que Rosy ocupou por um ano e meio, antes de licenciar-se para disputar uma cadeira de deputada federal pelo Partido Verde, no ano passado.

O presidente da comissão, Ney Lopes Júnior (DEM) defendeu que não havia necessidade de submeter Rosy de Sousa a uma nova sabatina. “A Comissão de Justiça já ratificou o nome da secretária. Segundo a Lei Orgânica do Municí-

pio e o Regimento Interno o nome deve ser avaliado pela comissão e ser aprovado por maioria absoluta de 11 votos no plenário. Não há obrigatoriedade de sabatina”.

Entretanto, devido a insistência da bancada de oposição, a reunião da comissão que ocorria no gabinete da presidência foi transferida para o plenário onde Rosy de Sousa ficou a disposição dos vereadores por quase duas horas.

Rosy foi breve em suas palavras. As perguntas mais incisivas foram a respeito da forma como irá gerir os recursos da pasta. Acompanhada de dois assessores a nova secretária da mulher demonstrou-se a vontade diante dos questionamentos e das colocações feitas pelos parlamentares. “Eu estou muito tranquila porque é uma continuação do meu trabalho, agora eu vou para uma área específica”, declarou Rosy de Sousa. Segundo ela, com a criação da Secretaria de Defesa da Mulher, a elaboração de um plano de políticas públicas e de um conselho para as mulheres, Natal estará habilitada para correr atrás de recursos junto ao Governo Federal referentes ao Plano de Políticas Públicas para Mulher.

Para a vereadora Júlia Arruda (PSB), o principal fator da insistência da oposição para nova secretária ser sabatinada é o fato da Secretaria da Mulher tratar de um assunto específico. “É uma pasta com ação específica, muito diferente da Semtas onde havia várias áreas”, disse.

Durante a sabatina alguns membros da bancada governista chegaram a questionar a necessidade da sabatina. Entretanto a própria Rosy e o parlamentar Ney Júnior declaram que como a futura secretária não havia se abastido de falar era melhor realizar a “mini-sabatina”.

RODA VIVA

CASSIANO ARRUDA CÂMARA

rodaviva@novojournal.jor.br

MISSÃO NOVA

José Agripino Maia será eleito, hoje, presidente nacional do DEM, no dia que completa 20 anos de sua posse para um segundo mandato como Governador do Rio Grande do Norte. Naquela época, o partido que vai presidir atendia pela sigla de PFL e lhe faltava, sobretudo, a experiência de 16 anos no Senado Federal, metade dos quais exercendo a liderança da oposição.

Agripino espera vencer as divergências pelas convergências do partido que apresenta nítida posição liberal na defesa de três pontos básicos: 1 – Mais competição para alcançar mais eficiência; 2 – Menos imposto e 3 – Absoluta liberdade de expressão.

A governadora Rosalba Ciarlini, acompanhada do seu marido, o ex-deputado Carlos Augusto (Presidente do Diretório do DEM em Mossoró), participa, hoje, em Brasília da convenção nacional que se realiza no hotel Bittar.

FORÇA DA ABIN

Alguns políticos estão esquecendo um detalhe importante quando pleiteiam um lugar na administração federal. É o papel da Abin (Agência Brasileira de Inteligência), sucessora do Serviço Nacional de Informações. A presidente Dilma Rousseff determinou que os nomes apresentados sejam, primeiro, submetidos ao serviço de informação.

Em Natal, a Abin tem uma bela sede na avenida Hermes da Fonseca, um das primeiras casas de estilo moderno (funcional) dos anos '50, construída pelo empresário Camilo de Paulo, depois vendida a Justiça do Trabalho.

NEY DOUGLAS / NU

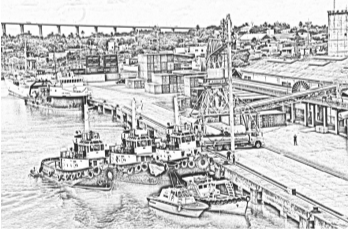

ABERTURA DOS PORTOS

A governadora Rosalba Ciarlini examina a possibilidade de oferecer aos portos do Estado os mesmos benefícios fiscais oferecidos por outros Estados (Pecém, no Ceará, por exemplo) para empresas locais que usem os seus portos. A idéia é estender o mesmo benefício, também para aeroportos.

Nosso Rio Grande do Norte é uma das cinco unidades da federação que não se preocuparam em oferecer essa legislação.

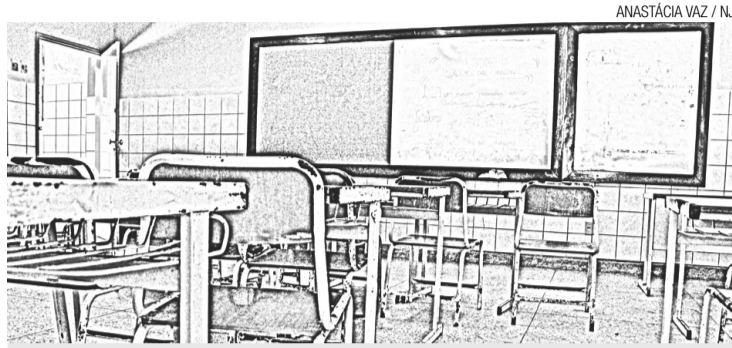

ANASTÁCIA VAZ / NU

EDUCAÇÃO. A MISSÃO IV

O novo Secretário de Educação da Prefeitura, Walter Fonseca, o quarto da administração Mícarla de Sousa, assume o seu posto no dia 15 de março com um desafio imediato: iniciar, efetivamente, o ano letivo mais de um mês depois do que determinava o calendário escolar.

Tendo ocupado o cargo de Reitor da Universidade do Estado, em Mossoró, Fonseca possui qualificação e conhecimento suficientes para saber que o caminho do tensionamento é o pior para o desenvolvimento de qualquer programa educacional.

Os seus três antecessores não conseguiram estabelecer um clima de confiança mútua entre os mestres e a administração municipal. E essa conta não pode ser apresentada, apenas, aos seus três antecessores.

Quando os professores protestam, o menos que se escuta nas suas ladainhas é o nome de algum secretário. Quem representa a administração municipal é a Prefeita. E cabe a Mícarla recompor um diálogo produtivo com os professores municipais, com quem viveu um brevíssimo período de lua de mel, quando foi firmado um acordo que rendeu um comercial de televisão, com participação de sindicalistas, enaltecendo a administração municipal.

Mas esse clima durou muito pouco tempo. Para os sindicalistas, a Prefeitura não cumpriu o que foi acertado e a coisa desandou de vez.

Essa greve presente, considerada ilegal pela Justiça, já estava programada antes mesmo do término do ano letivo de 2010. Certamente com tempo mais do que suficiente para se encontrar uma saída para o impasse. Objetivo impossível quando não existe transigência entre as partes.

A missão de Walter Fonseca, um dos nomes de expressão do Partido Verde no Estado, começa pela busca do diálogo indispensável para que se consiga o mínimo no processo de aprendizagem: - Professores e Alunos na sala de aula. Sem esse princípio básico se estará buscando o caminho mais complicado.

Não se pode deixar de lembrar que estamos vivendo um momento decisivo para o futuro da escola pública e gratuita. A multiplicação das greves certamente é um dos fatores que tem contribuído para a evasão dos alunos da escola pública. Nos últimos seis anos, a rede estadual de ensino perdeu 25% do número de alunos matriculados. Uma redução de mais de 100 mil alunos, ou o bastante para formar duas mil turmas. Duas mil turmas que devem (ou deveriam) ter sido fechadas.

Do lado das escolas municipais a procura tem sido maior do que nas estaduais, mas com tanta greve não faltarão argumentos para muitos pais fazerem o sacrifício de pagar a escola particular, onde – pelo menos – existe a certeza do cumprimento do calendário escolar, sem a mágica das reposições de aulas, que na maioria das vezes acontecem, apenas, nas cadernetas escolas e nos documentos oficiais.



HUMBERTO SALES / NU

“ Houve um equívoco do governo, no momento em que aumentou o tributo e colocou isso como benefício social”

DO CHEFE DA CASA CIVIL, PAULO DE TARSO FERNANDES, SOBRE A ADOÇÃO DO AONO DE 15% AOS PENSIONISTAS DO PROGRAMA BOLSA FAMÍLIA

PAI DA VAIA

Tentar fulanizar a vaia não é uma boa tática para quem sofre tal reação de repúdio. Quem tem imagem pública está sujeito a essas manifestações. Termina dando ao identificado uma importância acima do razoável. Atribuir a um assessor do vereador Ramieire Barbosa a vaia que a prefeita Mícarla de Sousa sofreu no desfile de premiação das escolas de samba é lhe garantir um poder de liderança perigoso.

TESTE SÃO TOMÉ

A sabatina de Rosy de Sousa, hoje, no Plenário da Câmara Municipal pode se transformar num verdadeiro teste de São Tomé para a prefeita Mícarla de Sousa saber com quantos vereadores pode contar. Rosy foi indicada para a Secretaria de Mulher, mas pelo parentesco com a Chefe do Executivo irá para a sabatina.

SEGURANÇA NACIONAL

O jornal O Globo dedicou toda a sua terceira página da edição de ontem à insegurança do Presídio Federal de Mossoró, onde está preso o traficante Fernandinho Beira-Mar. Segundo o jornal, o próprio Ministro da Justiça, José Eduardo Cardoso, procurou o juiz Mário Jambo, que levantou o problema, mas este não se convenceu e afirmou ao jornal:

“Pobre do Brasil, que precisa de um procedimento desses, de considerar caso de segurança nacional a transferência de um criminoso que está preso há dez anos no sistema federal. Isso não ajuda em nada. É transformá-lo numa grife. O sistema penitenciário nacional é que tem de ser essa grife. O que parece uma intransigência de minha parte é uma luta pelo sistema”, disse o juiz.

PADRE IMORTAL

A cadeira que tem Augusto Severo como patrono e era ocupada por d. Nivaldo Monte na Academia Norte Riograndense de Letras ganha hoje um novo titular: o padre João Medeiros Filho, que será saudado, na sessão solene do sodalício, pelo acadêmico Valério Mesquita.



MEIOS SEM FIM

A regularização no pagamento dos salários (novembro, dezembro e 13º salário) não é o único problema enfrentado pelos funcionários da Ong MEIOS. Ninguém falou ainda na questão do pagamento do FGTS. Pelo que foi dito na audiência pública a solução é o Governo pagar o prazamente – com licença de Odorico Paraguaçu – e também o prafrentemente. Ou seja: O Governo tem de ficar com esse apêndice administrativo “ad eternum”.

ZUM ZUM ZUM

► Publicado, sábado, o ato de nomeação de Rodrigo Cintra para Secretário Municipal da Juventude, do Esporte e do Lazer.

► Não saiu a nomeação do Presidente da Federação Norte-riograndense de Futebol, José Vanildo, anunciado como sub-secretário.

► Apostando na forma da Internet, a empresa Ecocil lançou o seu novo portal: www.ecocil.com.br.

► Completa 40 anos no dia de hoje que Cortez Pereira assumia o Governo do Estado e restaurava o nome do Palácio Potengi.

► É o SENAC quem vai executar o programa de qualificação nos seis municípios que formam o Pólo Costa das Dunas.

► Hoje é o Dia Mundial do Rim. A data será lembrada com o lançamento da

campanha “Previna-se”, na Unidade de Saúde do Panatis.

► “Origens do Nordeste Brasil”, de Ana Selma Galvão será aberta, hoje, na Capitania das Artes. Em maio estará na cidade do Porto, Portugal.

► Mesmo sem estar jogando essa bola toda, Kaká é o campeão pelo número de seguidores no twitter. Passou da marca dos três milhões.

► Luiz Antônio Lacerda, Presidente da Redecom, chefa a comitiva da entidade, hoje, na abertura da Feira Internacional da Construção, em São Paulo.

► Instituído o Dia Estadual dos Desbravadores. Será comemorado no quarto sábado de abril.

► O Idema retoma o projeto da Caravana Ecológica que estará em Assu de hoje até sexta-feira.

Editorial

Natal na Globo

Natal voltou a ocupar posição vexatória em rede nacional. No final de semana recente, Recife e Natal foram tema de reportagem que durou mais de dez minutos no programa Fantástico, da Rede Globo, abordando um tema velho conhecido da capital potiguar – o sexo-turismo, que parecia controlado. Apenas parecia.

Equipes de produção da Globo chegaram a viajar até a Alemanha, um dos maiores pólos emissores desse tipo nefasto de turismo, para mostrar como o sistema funciona.

Há um certo tipo de turismo estrangeiro muito bem vindo ao Rio Grande do Norte e aos demais estados nordestinos, certamente. É o que envolve futuros investidores, os que imaginam adquirir por aqui uma residência de verão e aqueles que juntam suas famílias com a de amigos a fim de, juntos, conhecerem o litoral brasileiro. Estes são muito bem vindo, embora estejam em falta, como registrou este NOVO JORNAL há poucos dias.

O boom verificado alguns anos passados decresceu, de forma que os estrangeiros sumiram.

Só parecem prosperar os negócios estrangeiros ligados diretamente à prostituição e à clandestinidade. Há cerca de quatro ou cinco anos, esse tipo de comércio andava tão escandaloso que os próprios empresários da Avenida Erivan França, a beira-mar de Ponta Negra, resolveram, numa campanha absolutamente extraordinária, fixar cartazes na fachada posicionando-se contrários à exploração do sexo-turismo.

Depois de uma tímida reação do poder público, as transações nesse ramo se transferiram para a área que ficou conhecida como o Alto de Ponta Negra, que tanto engloba os restaurantes mais nobres do bairro, boa parte tocada por estrangeiros, como casas de prostituição, muitas das quais pessimamente enrustidas e também sob controle de estrangeiros.

O fato é que a capital ainda sofre as conseqüências danosas do sexo-turismo, principalmente o arranhão na imagem da cidade, a ponto de o Ministério Público Federal investigar a associação desse tipo de comércio com o tráfico internacional de drogas, razão pela qual vários estrangeiros já foram presos ou passam por processo de monitoramento.

Nem todo o estrangeiro dono de bar ou pousada pode ser rotulado de criminoso, mas bem que o poder público poderia criar mecanismos de fiscalização contra a instalação desenfreada do sexo-turismo, quando menos para evitar o ingresso de crianças e adolescentes.

Artigo

HEVERTON DE FREITAS

Editor de Política ► hevertondefreitas@novojournal.jor.br



Cabeças vão rolar

“Se o povo está com fome e não tem pão que coma bróches”. A frase infeliz de Maria Antonieta acabou lhe custando o pescoço, literalmente, cortado numa estranha máquina recentemente inventada pelo monsieur Guillhotin.

Mais de dois séculos depois, as ruas do Cairo, no Egito, e de Tunis, na Tunísia, foram tomadas por hordas de descontentes com as ditaduras lá instaladas. Os protestos eram contra os ditadores, mas por trás estava a insatisfação provocada pela alta global dos preços dos alimentos. O Egito é um dos maiores importadores mundiais de grãos e a escassez do produto fez os preços dispararem, numa época de altos índices de desemprego.

Ontem, o diretor da Organização das Nações Unidas para a Alimentação, FAO na sigla em inglês, Jacques Diouf, alertou que em fevereiro, mais uma vez, o índice de preços alimentares da ONU, apresentou novo aumento e atingiu o pico com a elevação da cotação de todas as commodities, a exceção do açúcar.

O rápido crescimento econômico em países em desenvolvimento e um retorno ao crescimento em países já industrializados levaram à redução dos estoques de grãos.

Segundo o economista Lester Brown, no ano passado, o mundo produziu 2,180 milhões de toneladas de grãos e consumiu 2,240 milhões de toneladas, o que levou a uma redução de estoques de 60 milhões de toneladas.

Para evitar a repetição do ano passado e ainda atender a um estimado crescimento de 40 milhões de toneladas na demanda, a safra mundial de grãos precisa de um aumento de pelo menos 100 milhões de toneladas.

A Coreia do Sul está buscando construir uma estratégia de reserva de grãos e planeja comprar cargas de milho e outras mercadorias, em esforço similar ao de outras nações asiáticas, preocupadas com os altos preços dos alimentos e com os conflitos sociais.

Em dezembro, o México comprou milhares de toneladas de milho no mercado futuro, para se proteger de altas dos preços de tortilhas, que provocou confrontos nas ruas em 2007.

O aumento no consumo com o crescimento econômico de países como China, Rússia, Índia e Brasil, dos mais populosos do mundo, e a dificuldade no aumento da produtividade, somado a estratégia americana de uso de grãos para a produção de combustíveis com a larga utilização de subsídios, desviando cerca de 120 milhões de toneladas de cereais do consumo humano, são os maiores responsáveis por essa realidade mundial.

Só para se ter uma dimensão: o que os EUA utilizam de milho para produzir etanol representa duas safras brasileiras do produto.

O Brasil ainda tem conseguido se safar porque 70% dos alimentos consumidos pelos brasileiros saem das pequenas propriedades. Mas num mundo globalizado não resta dúvidas de que essa onda irá chegar aqui.

Os governantes que quiserem manter a cabeça no lugar é bom estarem atentos a isso.



Tel.: 3344-9930

BR-101 X Av. dos Caiapós

WWW.VITARESIDENCIALCLUBE.COM.BR

Twitter / cyrelaplano YouTube / planoaplano

Incorporação e Construção:



Exclusividade de Vendas:



Painel

RENATA LO PRETE

Da Folha de São Paulo ► painel@uol.com.br

PDB, modos de usar

O DEM chega hoje à sua convenção nacional sem suspense quanto à saída de Gilberto Kassab. O prefeito paulistano, porém, ainda emite sinais contraditórios no que se refere ao prazo de validade de sua nova legenda. Depois de insinuar a possibilidade de deixar o PDB passar pelo menos por uma eleição, a de 2012, Kassab voltou a dizer, em conversas com políticos aos quais propõe filiação, que a fusão com o PSB de Eduardo Campos será feita o mais rapidamente possível, para dar segurança a quem se lançar na aventura.

Em nome dessa segurança, ele estaria disposto a transmitir a mensagem inequívoca de que criou um partido com o único propósito de burlar a legislação.

FALA SÉRIO

Diante das mais recentes declarações de Kassab ("Todos sabem que não tive nenhuma movimentação político-partidária nos últimos meses"), um aliado do prefeito faz piada: "Ele abusou do dom de iludir".

COMIGO NÃO

Candidato único à presidência do PSDB carioca, Otávio Leite diz desconhecer tratativas para filiar Indio da Costa (DEM) e defende um quadro com "história no partido" para disputar a prefeitura.

SINAL VERDE

O ministro Gilmar Mendes concluiu seu voto no recurso do candidato a deputado estadual Leonídio Bouças (PMDB), barrado pelo TRE-MG. Com isso, o Supremo já pode recolocar em pauta a discussão sobre a validade da Ficha Limpa.

RAÍZES

Depois de anunciar a implantação de escritório da Presidência em BH, Dilma Rousseff topou ser a oradora oficial da solenidade de entrega da medalha da Inconfidência, marcada para 21 de abril, em Ouro Preto.

SEM-TETO

Mesmo sem acordo para alojar 570 famílias, a Infraero vai iniciar a desapropriação de área vizinha à cabeceira do aeroporto de Cubicba, em Guarulhos. Prefeitura e governo federal querem que o valor da indenização, considerado irrisório, sirva de crédito habitacional aos moradores do Jardim Novo Portugal.

DOBROU

De 2005 a 2010, saltou de R\$ 990 milhões para R\$ 1,8 bilhão o total recolhido pela Justiça do Trabalho em contribuições ao INSS devidas por empresas em decorrência de reclamações trabalhistas.

TIROTEIO

“ Não entendo os tucanos chamando Kassab de oportunista. Quando Serra e Alckmin se aliaram a Quéricia, a quem antes acusavam de ter quebrado o Estado, foi oportunismo? ”

DO VEREADOR CARLOS APOLINÁRIO (DEM), sobre as críticas que o prefeito recebe por fundar uma nova sigla para driblar a fidelidade partidária.

CONTRAPONTO

OS MELHORES VOTOS

Depois de uma sessão de fotos com eleitores em frente ao Mosteiro São Bento, onde se realizou sábado missa em homenagem a Mário Covas, José Serra foi abordado por um rapaz que relatou ter trabalhado em sua campanha. O ex-cabo eleitoral quis fazer um agradecimento ao tucano:

– Conheci minha namorada no comitê. Apesar do resultado da eleição, sua campanha rendeu frutos. Estamos juntos até hoje!

STAND BY

Contrariando a atual configuração da Mesa Diretora da Assembleia paulista, o tucano Celso Giglio deve ser eleito hoje 1º vice-presidente na chapa liderada por Barros Munhoz (PSDB). O cargo era da cota do DEM.

JUSTA CAUSA

Prestes a assumir a 1ª secretaria, Rui Falcão foi o fiador do PT no acordo para reconduzir Munhoz, mesmo com o constrangimento da bancada ante as acusações de desvio que pesam contra o tucano.

CORREIO ELEGANTE

Via Twitter, Aloysio Nunes (PSDB) resolveu meter a colher na crise na Segurança Pública de SP: "Policiais que costumam pegar envelopes de bandidos filmam o secretário Ferreira Pinto entregando envelope a jornalista".

ARITMÉTICA

O bloco de vereadores tucanos contesta a matemática do grupo de Geraldo Alckmin e calcula ter obtido 50% das zonas do PSDB paulistano na eleição de domingo. Para alckmistas, o índice seria de 20%.

PÚBLICO...

O secretário Emanuel Fernandes (Planejamento) presidirá o PED (Programa Estadual de Desestatização), posto tradicionalmente ocupado pelo vice-governador desde 1995.

...E PRIVADO

Na pauta do órgão, além do destino da Cesp, está a concepção das PPPs de obras como a duplicação da Tamoiós.

PASSAGEM

O general-de-divisão Adhemar da Costa Machado Filho assume amanhã em SP o Comando Militar do Sudeste, em substituição ao general-de-exército João Carlos Vilela Morgero.

AGRIPINO ASSUME PRESIDÊNCIA DO DEM

/ SUCESSÃO / SENADOR SERÁ CONFIRMADO HOJE NOVO PRESIDENTE NACIONAL DO PARTIDO E MANTÉM SUSPENSE SOBRE DIRETÓRIO ESTADUAL; DEPUTADOS QUEREM CARLOS AUGUSTO

ANNA CLAUDIA COSTA
DO NOVO JORNAL

PRESTES A ASSUMIR a presidência nacional do Democratas (DEM), numa chapa única de consenso, hoje em Brasília (DF), o senador José Agripino Maia disse ontem que ainda não foi definido o nome do seu sucessor no comando do DEM no Diretório Estadual. Entretanto, o nome do ex-deputado Carlos Augusto Rosado, marido da governadora Rosalba Ciarlini, é dado como certo pelos deputados estaduais, Getúlio Rego e Leonardo Nogueira.

Presidente da sigla no Rio Grande do Norte desde o seu surgimento, Agripino negou que tenha feito algum tipo de convite ao ex-deputado estadual Carlos Augusto Rosado. "Não convidei nem desconvidei ninguém. Isso (a sucessão) ainda vai ser definido. Ele (Carlos Augusto) é um dos mais valiosos membros do partido", desmentou Agripino.

Mas os deputados democratas da Assembleia Legislativa, Getúlio Rego e Leonardo Arruda, acreditam que é "natural" que José Agripino venha a ser sucedido pelo primeiro-cavalheiro do Estado e acreditam que não haverá conflitos ou disputas interna para a sucessão. "Eu acho que com a aclamação do senador José Agripino para o diretório nacional temos bons nomes de prefeitos e lideranças para suceder-lo. Mas tem um nome que eu considero natural que é o do presidente do diretório de Mossoró e vice-presidente estadual, Carlos Augusto Rosado", declarou Leonardo Nogueira.

O deputado Getúlio Rego completou: "Eu soube através da imprensa do convite ao Carlos Augusto Rosado. Ele é um nome de peso e tem experiência. É um bom nome". E assim como Nogueira, acredita que não haverá a formação de uma nova chapa. "Deverá ser pode aclamação", declarou.

Segundo Nogueira, não ha-



► José Agripino diz que não convidou, nem desconvidou ninguém para assumir seu lugar no diretório estadual do DEM

veria nenhum tipo de choque na gestão do partido Democratas no Rio Grande do Norte, caso Carlos Augusto Rosado venha a assumir o posto de presidente da legenda. "Creio que não haverá choque. Acredito que todos no Democratas sabem da importância de Carlos Augusto Rosado, de sua atuação no Oeste e no Alto Oeste, e agora no Estado".

O senador José Agripino informou que chegará ao Estado neste final de semana e que dará início as conversas em torno do processo de sucessão. Mesmo que interinamente Carlos Augusto Rosado assumirá o posto de presidente da legenda, visto que é o vice-presidente do partido no estado.

Entretanto todos se demonstram otimistas com relação ao direcionamento do partido frente às eleições municipais em 2012. A orientação nacional do ainda presidente Rodrigo Maia (DEM/RJ) é de que a sigla dispute na maioria em todos os municípios do país onde o Democratas tiver um nome disposto e com condições de concorrer.

José Agripino declarou que o nome do deputado federal Felipe Maia (DEM) ainda não foi debatido. "Felipe é uma especulação", assegurou. E enfatizou que o DEM não iniciou nenhum tipo de negociação voltada para o próximo ano com outras siglas. "Diálogo em política sempre é possível, mas agora não".

Para Getúlio Rego e Leonardo Nogueira este não é o momento do partido pensar em 2012, visto que ainda está no início da gestão da governadora Rosalba Ciarlini. "Esse é um assunto para tratar numa hora oportuna, não agora", declarou Rego.

O deputado Leonardo Nogueira demonstrou mais entusiasmo para o próximo pleito. "Com certeza teremos candidatura própria, só não sabemos se cabeça de chapa".

Mesmo enfatizando que o partido está voltado para ajudar no Governo Rosalba Ciarlini, há uma preparação para desvincular a sigla da gestão da prefeita Mícarla de Sousa (PV). Na nova reforma no secretariado nenhum

nome do quadro do Democratas foi apresentado. Agripino nega um rompimento político Mícarla, entretanto não nega o afastamento. "Essa é uma decisão tomada depois do posicionamento da prefeita Mícarla. Eu desejo que a presidente Dilma (Rousseff) cumpra os compromissos com Natal e que a prefeita faça uma boa administração".

NACIONAL

Mas não é somente no Rio Grande do Norte que o Democratas se encontra esperando a decisão dos seus líderes. Em Brasília, após a eleição do novo diretório nacional é aguardada a decisão do prefeito paulistano Gilberto Kassab (DEM/SP) se fica ou não na legenda.

O senador José Agripino vem trabalhando nos bastidores para evitar uma debandada de filiados junto com Kassab para outra sigla.

Hoje o partido conta com 43 deputados federais - é a quinta maior bancada na Câmara Federal - e cinco senadores.

/ VISITA /

Presidente dos EUA discursará na Cinelândia

FOLHAPRESS

A CINELÂNDIA, PALCO tradicional de atos políticos no centro do Rio, foi o lugar escolhido pelo governo dos EUA para o discurso de Barack Obama ao "povo brasileiro", no domingo.

Os americanos estudam abrir o evento com um show de música. O discurso terá tradução simultânea, provavelmente com legendas exibidas em um telão.

Obama - que vem com a mulher, Michelle, e as filhas Malia e Sasha - deverá visitar o Cristo Redentor e a favela Cidade de Deus.

A agenda no Rio foi acertada em reunião entre o embaixador Thomas Shannon, o governador Sérgio Cabral (PMDB) e o prefeito Eduardo Paes (PMDB).

Em paralelo, a Brazil-US Business Association, que reúne empresas, organiza no Rio no domingo um seminário com a presença de autoridades dos EUA.

Em Brasília, onde chega no sábado às 8h, Obama se reunirá com a presidente Dilma Rousseff, no Palácio do Planalto. No início da tarde, discursará no Itamaraty ao Fórum de CEOs.

Também haverá um fórum de empresários organizado pela

CNI com 200 participantes americanos e 200 brasileiros.

O discurso de Obama na Cinelândia será à tarde, em horário ainda não divulgado. O acesso, a partir das 11h30, será aberto a todos, e o público deverá passar por detectores de metal. Bolsas e mochilas não serão permitidas.

SEGURANÇA

Preocupada em garantir a lotação da praça, a Embaixada dos EUA lançou a campanha Obama no Brasil, com divulgação na TV, no rádio e nas redes sociais. Foi organizado um concurso de frases de boas vindas - o primeiro co-

locado ganha um iPad.

O governo do Rio preferia que Obama visitasse outra favela com UPP, a do Chapéu Mangueira (Leme, zona sul), e usou como argumento o fato de lá ter sido filmado "Orfeu Negro", de 1959. Em um de seus livros, Obama relata o fascínio da mãe pelo filme.

Prevaleceu a conclusão dos EUA de que a Cidade de Deus, plana, ofereceria menos riscos. No local, deve caminhar entre as casas e assistir ao futebol ou à capoeira. Equipes de segurança vão à favela desde sexta e ontem dois seguranças pessoais de Obama checaram o lugar.

EDITAL DE CONVOCAÇÃO ASSMBLEIA GERAL ORDINÁRIA

O Administrador do CENTRO DE DIAGNOSTICO E TRATAMENTO UROLOGICO LTDA., no uso das atribuições que lhe são conferidas na Cláusula Décima do Contrato Social Consolidado e nos artigos 12 e 18, inciso II, do Regimento Interno, convoca os senhores sócios, atualmente em número de 24 (vinte e quatro), a se fazerem presentes à ASSEMBLÉIA GERAL ORDINÁRIA ANUAL, que será realizada na sede do Hospital Natal Center, localizado na Avenida Afonso Pena, 754, bairro do Tirol, Natal/RN, no próximo dia 23 de março de 2011 (quarta-feira), às 18:30 horas em primeira convocação, com a presença de pelo menos três quartos (3/4) dos sócios; às 19:00 horas em segunda convocação, com a presença de metade mais um dos sócios; e às 19:30 horas em terceira e última convocação, com a presença de, no mínimo, dez sócios, quando será apreciada a seguinte ordem do dia:

1. Eleição de novo Administrador para completar o período remanescente do mandato da atual Diretoria, em razão de renúncia;
2. Aprovação das contas e do balanço de 2010;
3. Outros assuntos de competência da Assembléia Geral.

Natal(RN), 01 de março de 2011.
A DIREÇÃO

EDITAL DE CONVOCAÇÃO ASSEMBLÉIA GERAL ORDINÁRIA

O Presidente da COOPMED-RN- Cooperativa Médica do Rio Grande do Norte, no uso de suas atribuições estatutárias convoca para o dia 30 de março de 2011 às 18horas com presença de 2/3 dos associados; em segunda convocação às 19horas com presença de metade mais um dos associados e em terceira convocação às 20horas com presença mínima de 10 associados, os atuais cooperados da COOPMED-RN em número de 620 para a Assembléia Geral Extraordinária a ser realizada na Sala de Vídeo da Associação Médica do RN, sito a Av. Hermes da Fonseca, 1396 – Tirol- Natal RN, para apreciação e deliberação da seguinte Ordem do Dia:

- I - Prestação de contas da Diretoria, acompanhado de parecer do Conselho Fiscal:
 - a) Relatório de Gestão;
 - b) Aprovação do Balanço 2010;
- II - Eleição de 02 componentes para o Conselho Fiscal;
- III - Novo contrato (SUS);
- IV - Outros assuntos de interesse.

Natal, 14 de março de 2011

Fernando José Pinto de Paiva
Presidente da COOPMED-RN

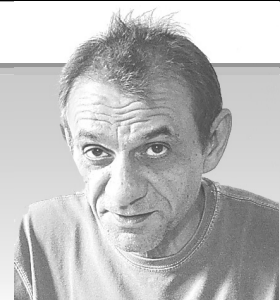

CONVERSAS DE POETAS*

“O que é meu, intelectualmente, passou por uma caída mental. Eu tive um empobrecimento mental em virtude de certos desregramentos, de certas situações. Eu caí no que nós chamamos o informe desordenado, disperso. Eu mesmo, uma frase minha, vacilava até encontrar aquela precisão que sempre foi a luz da minha frase. Eu tinha muita coisa acumulada e criei muita coisa nova dentro de um plano em que entrava a reflexão, nada improvisado, tudo refletido. A obra que já estava feita foi toda reconquistada dentro desse plano de reflexão e toda projetada dentro desse plano novamente. Tive que reconquistar uma por uma das minhas obras; tinha umas que já estavam acabadas, mas tive que reconquistá-las todas. Depois que passei essa fase de empobrecimento, adquiri novamente minha lucidez. Eu fiquei um tempo o que eles chamam anormal. Tem o normal e o anormal; eu estava nesse plano anormal, mentalmente eu era um anormal.”

JOSÉ BEZERRA GOMES

“Esses grupos que se iniciam trazem no seu bojo o trigo, o grão e seu resíduo; trazem poetas e não-poetas. Eu tenho um axioma: em arte, só os fracos se juntam, no sentido de que a arte é uma construção eminentemente individual, é a visão individual do homem. Isso não quer dizer que a arregimentação em grupo das novas gerações não seja válida; é, na medida em que os grupos que ascendem se sentem ainda fracos, sentem a necessidade de ocupar o seu espaço e defendê-lo e garanti-lo e afirmá-lo. Os grupos juvenis se juntam também por um instinto inconsciente de defesa, pra não serem esmagados pelas gerações mais antigas. E se juntam também pelo lado altamente válido e necessário da permuta de vivência e de experiências. Assim foi com o modernismo. Mas, depois de isso feito, aperfeiçoado e pronto, o instrumento de trabalho de cada um tem de ser usado individualmente; por trás de todo o processo artístico há sempre uma visão individual, um temperamento, uma personalidade e uma visão do mundo.”

HOMERO HOMEM

“Quando o poema-processo surgiu e realmente conseguiu se firmar, passamos a ter vários atritos teóricos e críticos com os concretos; atritos que chegaram a um nível pessoal, envolvendo o Álvaro de Sá e o Décio [Pignatari]. Nós já estávamos numa e eles ficaram na deles. Eles se aliaram ao tropicalismo, a meu ver como pura jogada tática. O tropicalismo tem muito a ver não com a poesia concreta, mas sim com o neoconcretismo; o tropicalismo tem a ver com neoconcretismo e não com o concretismo, porque o concretismo é o rigor, o concretismo é aquele rigor rígido, uma coisa rígida, o estrutural rígido; e o tropicalismo não é nada disso.”

MOACY CIRNE

“Peregrino Júnior diz uma coisa muito precisa: o jornalismo é uma espécie de serviço militar que se presta à literatura, um serviço militar obrigatório. Quem passa pelo jornalismo tem mais condições de ser escritor do que aquele que não passa.”

FAGUNDES DE MENEZES

“Anchieta [Fernandes] tem muito mais acuidade crítica do que Câmara Cascudo, tem muito mais, eu acho uma das pessoas mais lúcidas. Cascudo foi prejudicado em parte porque foi prestador de todos os habitantes do Rio Grande do Norte, mas a gente nota num prefácio que ele faz... lembro que quando saiu o livro de vocês – da geração de Celso [da Silveira], Luís Carlos [Guimarães], Dorian [Gray Caldas], Cascudo fez uma das piores coisas contra aquela geração de poetas, porque ele não dá valor e ele acha que todo livro prefaciado é igual perante ele e faz muita besteira. Eu nunca vi um prefácio bom de Cascudo, a coisa boa ele põe pra pesquisa dele. Mas aquela acuidade que a gente vê num trabalho de Anchieta, de Moacy [Cirne], não é aptidão dele; ele tem 90 aptidões a mais que Moacy ou Anchieta, mas num determinado setor ele não pode comparar, mesmo que ele se esforce.”

NEI LEANDRO DE CASTRO

“Esse mergulho foi muito mais longo e muito mais profundo do que vocês imaginam. Depois do meu livro sobre Cascudo – um trabalho que me levou seis anos pesquisando – eu caí numa fossa muito grande, por excesso de trabalho e superestimação da capacidade mental. Eu entrei numa depressão física e mental violentíssima, passei quase três anos pra me recuperar. Durante essa fase, aboli qualquer resquício de poesia e de tentativa de escrever. Eu não tinha condição, depois de passar aqueles seis anos trabalhando doze horas por dia, com quatro anos seguidos sem férias, sem um feriado. Mergulhei no mais profundo dos poços, e a primeira revolta que eu tive foi exatamente contra qualquer atividade intelectual. Não tenho a menor vergonha de dizer que nesse período eu via todas as novelas e televisão era uma forma de fugir. Eu lia todas as revistas tipo essas histórias de quadrinhos, porque aquilo me fazia não pensar.”

ZILA MAMEDE

“Eu não sei até que ponto eu sou realmente temo ou se isso resulta do verniz da educação que eu recebi da minha família e depois também da minha profissão. Se fosse possível ver a maneira como eu me trato, você ia ver que eu sou um sujeito sem nenhuma ternura. O que acontece é que eu acho que o próximo não tem por que agüentar as nossas pulgas. Quer dizer: eu não tenho por que publicar coisas com minhas preocupações, com minhas angústias, eu não tenho por que falar de mim. Eu não me considero digno de fazer um só poema falando de mim diretamente. Toda experiência serve de material para um poema, mas essa experiência vai aparecer no poema sob outra forma. Ninguém tem o direito de se confessar em público, ninguém tem o direito de incomodar os outros com seus problemas e com suas pulgas. Eu escrevo de mim sempre de viés, indiretamente.”

JOÃO CABRAL DE MELO NETO

*Trechos das entrevistas publicadas no livro “Conversas de poetas”, lançado ontem pela Fundação José Augusto.

Adriano de Sousa escreve nesta coluna às terças-feiras

Plural

JOMAR MORAIS

Jornalista ▶ jomar.morais@supercabo.com.br

Onde nasce a frustração

E se, de repente, alguém interrompesse este seu momento de paz e leitura e lhe alvejasse com a pergunta: qual o propósito de sua vida? Imagino que você teria dificuldade em responder, pelo menos com precisão e sinceridade. Eu teria. A maioria das pessoas também. Não é regra, em nossa cultura, estimular alguém a meditar sobre sua finalidade na vida e, por consequência, sobre seus dons ou talentos – aquilo que o torna único e especial e deveria ser base de sua atuação comunitária. Em geral, vivemos no piloto automático, fazendo coisas que nos foram impostas ou buscadas sob a motivação de acumular dinheiro e prestígio, supostamente os garantiadores de nossa sobrevivência na selva civilizada e de nossa realização aparente.

Como nossos pais, numa época em que podiam determinar antes do nascimento a profissão de um filho, procuramos induzir nossas crianças ao sucesso financeiro, sem levar em conta suas características psicológicas, desejos e habilidades. Para isso nem é preciso o autoritarismo do passado. A crença corrente no poder do dinheiro, as tendências de mercado, o apelo do marketing e o fetiche da fama ajudam a “fazer a cabeça” de jovens sem ideal, empurrando-os para uma ilusão de alto custo individual e coletivo. Imenso é o malogro de quem faz o que não gosta. E seria ingenuidade debitar-mos apenas na coluna dos baixos salários e das precárias condições de trabalho, a enxurrada de profissionais mau-humorados, preguiçosos, relapsos, indiferentes, irresponsáveis, desonestos, arrogantes, incompetentes e sem nenhuma inclinação para servir que encontramos nos mais diferentes ramos de atividade, especialmente no serviço público, onde são escassos ou inexistentes os critérios de avaliação e generosas as cláusulas de estabilidade no emprego.

Quantos artesãos natos estão hoje aprisionados no papel de médico? Quantos cantores estão sufocados na armadura do burocrata? Quantos comerciantes estão paralisados sob a bata do professor? A poda da alma tem efeitos desastrosos. Ela nos transforma em zumbis perdidos nos movimentos vegetativos, eternamente carentes de vida e sentido. É o inferno da frustração, onde caímos pela incapacidade de descobrir nossa missão e onde permanecemos estagnados pelo receio de romper algemas e virar a mesa.

No caminho do crescimento pessoal e da felicidade não existe receita pronta, mas arrisco-me a afirmar que teríamos mais gente feliz e comunidades bem servidas se, desde criança, perscrutássemos o espírito com objetivo de identificar nossos talentos e estabelecer nosso propósito de vida.

O que é que eu faço me divertindo, sem sentir o passar das horas? O que eu faço bem e de um jeito só meu? O que me faz sentir-me útil e acende em mim o desejo de servir à humanidade? Quando conseguimos responder com segurança a perguntas como essas, simples e indispensáveis, é por que, finalmente, encontramos nosso lugar no mundo, aquele no qual estamos sempre plenos e realizados, gratos à vida e disponíveis para os desafios evolutivos.

Jomar Morais escreve nesta coluna às terças-feiras

Cartas do Leitor

▶ cartas@novojornal.jor.br

Catástrofe dupla

Lendo a página 3 de o NOVO JORNAL, edição de domingo, chego a acreditar que fomos atingidos por verdadeiro tsunami causado pelos governo Wilma e Iberê.

Geraldo Batista

Catástrofe2

Não sei que desespero é esse, de Wilma e Iberê, em renhida luta por sinecuras no governo federal. Se já não bastasse o estrago que eles fizeram no RN, exercendo o cargo de governador, agora os dois querem esse boquinha federal! Como alguém já comentou aqui, na semana passada, os dois já tiveram a sua vez e foram desaprovados pelos potiguares que os privaram de mandatos. Sossega, Wilma! Sossega, Iberê!

Maria Amália Santos,
Tirol

Poetas em banda de lata

É poeta de mais! Só pode ser brincadeira: o RN tem todos esses poetas citados pelo NOVO JORNAL? Acho que se passarmos todos eles no liquidificador da crítica restará apenas um refresco desenhado (como diria Franklin Jorge). É poeta “em banda de lata”, e nenhuma qualidade, nenhum criador de valor. A reportagem está boa, mas faltou profundidade dos juizes de valor. Como se os entrevistados temessem desagradar aos sensíveis poetas dessa “fazenda iluminada”.

Sérgio Fontes,
Barro Vermelho

Poetas2

Muitos grandes poetas potiguares foram esquecidos enquanto outros que não mereciam foram lembrados...

Não vi citados os nomes de Myriam Coeli, Palmira Wanderley, Jacirema Tahim, Newton Navarro, João Bosco de Almeida, Jorge Luiz Barroso, Vicente Vitoriano...

A pontuação mostrou que alguns poetas que se acham os tais não são tão populares como se pensava e só tiveram um voto...

Outra coisa: quem disse que Clotilde Tavares é poeta? Paciência, gente!

Márcio Tavares

Acinte aos potiguares

Achei acintosa a informação de que a filha da ex-governadora Wilma de Faria, Ana Cristina de Faria Maia, ganhava no Meios R\$ 18 mil e sem dar um dia de serviço, o que num país sério seria considerado um assalto aos cofres públicos. Cadê o MP que não toma uma posição em relação a esse escandalo que mostra quanto a ex-governadora sentia-se à vontade para arrear a lei. Tenho observado que a Lei do Nepotismo não é respeitada no RN. Por onde a gente se vira é parente ocupando cargos, quando há essa lei que não é respeitada nem fiscalizada.

Teina Nogueira de Castro,
Lagoa Nova

Acinte2

Quer dizer que a filha de Wilma Faria, Ana Cristina

de Faria Maia “ganhava” R\$ 18 mil sem dar um prego numa barra de sabão? De onde saiu essa dinheiro toda? Do bolso dos contribuintes? Do bolso da “mãe amantíssima”? Valia a pena uma investigação do Ministério Público. Ainda mais quando sabemos que esse valor ultrapassa em muito os valores pagos em salário aos secretários de Estado. Será que por ser filha de Wilma e Lavoisier Maia Ana Cristina merecia ganhar mais que os outros? Que critério é esse? Com a resposta a Promotoria de Defesa do Patrimônio...

Ricardo Ferreira,
Candelária

ERRAMOS

Por uma falha de edição, a matéria de domingo passado, na editorial de Cultura, com a opinião de poetas, artistas, escritores e professores sobre quem seriam o melhor poeta de ontem e de hoje no Rio Grande do Norte, omitiu o nome do professor João da Mata Costa, cuja opinião segue abaixo, conforme apurado pela repórter Luana Ferreira:

“Zila Mamede fundou a modernidade e deixou seguidores. Nei Leandro de Castro é grande artesão do verso e encontrou caminhos novos como a poesia erótica”.

JOÃO DA MATA, poeta

O leitor pode fazer a sua denúncia neste espaço enviando fotografias

NOVO
JORNAL

Diretor Cassiano Arruda Câmara
Diretor Administrativo Lauro Jucá
Diretor Comercial Leandro Mendes
Diretor de Redação Carlos Magno Araújo

Telefones
(84) 3201-2443 / 3342-0350 / 3221-4587
E-mails
redacao@novojornal.jor.br / pauta@novojornal.jor.br /
comercial@novojornal.jor.br / assinatura@novojornal.jor.br
Para assinar (84) 3221.4554

ANJ ASSOCIAÇÃO
NACIONAL
DE JORNALIS
www.anj.org.br

IVZ
INSTITUTO
DE INVESTIGACAO
E DESENVOLVIMENTO

Endereço
Rua Frei Miguelinho, 33, Ribeira
CEP 59012-180, Natal-RN
Representante comercial
Engenho de Mídia - (81) 3466.1308

Rota do Sol – Praia de Cotovelo – Parnamirim-RN



Descubra o privilégio de investir ou viver com serviços exclusivos e total segurança. Só aqui, reservado para você.

Eugênio



O seu residencial resort integrado à praia com natureza e conforto por todos os lados.

Sofisticados apartamentos de 56 a 305 m² com suíte.



Entrada	Mensais 60/90/120 dias	38 mensais 10/8/2011	3 balões 10/12/2011	1 única 10/9/2014	Principal financiamento	Valor final*
R\$ 7.250,00	R\$ 4.028,00	R\$ 933,00	R\$ 8.593,00	R\$ 16.111,00	R\$ 225.559,00	R\$ 322.227,00



ROTA DO SOL - PRAIA DE COTOVELO - PARNAMIRIM-RN

Tel.: **84 3344-9919**
www.INMARE.com.br

[twitter/inmare](#) [YouTube/planoelplano](#) [facebook/cyrelaelplano](#)

Serviços Exclusivos:



Incorporação e Construção:



CYRELA PLANO & PLANO

Exclusividade de Vendas:



Incorporação: Cyrela Suécia Empreendimentos Imobiliários Ltda. Registro de Incorporação R.20, na matrícula nº 4.296, em 7/1/2011, no 1º Ofício de Notas e Registro Geral de Imóveis de Parnamirim-RN. Vendas: Abreu Brasil Brokers. Creci: 2.639-J – 17ª Região. Engenheiro responsável pela obra inscrito no Crea-SP sob o registro nº 0601114030. Imagens ilustrativas. iPad é um produto da Apple. Copyright© 2010 Apple Inc. Todos os direitos reservados. *O preço refere-se à unidade 57 de 56,85 m², do tipo C1, da Ala Jacumã, andar térreo. Valor referente à tabela de março de 2011. Sugestão de tabela. Parcelas durante a obra corrigidas pelo INCC, valores sujeitos a alteração sem prévio aviso e sujeito à disponibilidade.



INDICADORES

	DÓLAR	EURO	IBOVESPA	TAXA SELIC	IPCA (IBGE)
COMERCIAL	1,662				
TURISMO	1,730	2,322	0,73%	11,75%	0,80%
PARALELO	1,760		67.169,25		

RIBEIRA VOLTA A SER VEDETE

/ IMÓVEIS / PARTE DO BAIRRO QUE JÁ CONCENTROU PODER ECONÔMICO DE NATAL, O CHAMADO ALTO DA RIBEIRA CAIU NAS GRAÇAS DAS INCORPORADORAS LOCAIS E NACIONAIS E SE TRANSFORMA EM NOVA FRONTEIRA DE EXPANSÃO DA CONSTRUÇÃO CIVIL NA CIDADE

LOUISE AGUIAR
DO NOVO JORNAL

DONA DE INÚMEROS prédios antigos e muita história, a Ribeira já foi um dos bairros centrais de Natal. Hoje é o chamado Alto da Ribeira, na região mais alta do bairro, já próximo a Petrópolis, que faz sucesso entre as construtoras locais e nacionais. Depois de o edifício João Olímpio ter sido construído – um dos maiores do Brasil e que contou com publicidade do jogador Ronaldinho Gaúcho, muita gente decidiu apostar na região.

A potiguar Conisa é uma das maiores investidoras no bairro. No final do ano passado lançou o residencial Jessé Cavalcanti, que ainda está em comercialização. Serão 107 unidades e apartamentos que variam de 68 metros quadrados a 215 m² na cobertura. As obras do Costa do Atlântico estão avançadas e o residencial ficará pronto em breve. Até o final do ano a construtora quer lançar outro empreendimento na região.

“Ainda percebemos uma certa resistência à Ribeira, mas avalio o potencial da região com muito otimismo, porque é um bairro que tem toda infraestrutura, até de drenagem e é vizinho a Tirol e Petrópolis. Considero uma extensão de Petrópolis e é perto de tudo. É um bairro que tenho certeza irá disparar”, avalia o diretor da Conisa, Mauro Dias de Melo. O Jessé Cavalcanti, por exemplo, tem onze opções de planta, área de lazer completa, apartamentos de dois e três quartos e vista para o rio Potengi e o mar.

A Conisa irá levar para o 10º Salão Imobiliário do RN, que começa nesta quarta-feira (16) no Centro de Convenções, as uni-

dades remanescentes do Costa do Atlântico, do Jessé Cavalcanti e do residencial João Machado, lançado no final do ano passado na rua Açu, no bairro do Tirol. Este possui 86 apartamentos e também é voltado para as classes A e B. “Sempre construímos pensando no público de Natal”, emenda.

Sempre focados no segmento de classe média e alta, os diretores da Conisa também preferiram direcionar seus empreendimentos para o eixo Tirol-Petrópolis. O mais novo empreendimento da construtora é o Selva e Agmar, que será lançado em breve e será erguido em Petrópolis, próximo à maternidade Januário Cicco. “Noventa por cento dos nossos empreendimentos são nessa região”, define.

Neste novo lançamento serão construídas 32 unidades de 120 e 140 metros quadrados, com a mesma versatilidade de plantas que já se tornou padrão da Conisa. Faz parte dos planos da empresa potiguar, ainda, colocar no mercado um empreendimento no Barro Vermelho, outro no Tirol e mais um na Ribeira. Ao todo, 350 unidades serão lançadas este ano, em um VGV que soma R\$ 120 milhões.

Apesar de focar os projetos nas classes A e B, Mauro Dias de Melo diz que a construtora não irá deixar de surfar na onda do “Minha Casa, Minha Vida”. Aproveitando que todos os olhos do mercado estão voltados para este segmento, a Conisa colocou para vender o residencial Rosa dos Ventos, que será construído no bairro Planalto. As obras devem começar ainda este ano.

Entretanto, o ano de 2011 também trará um novo lançamento voltado para o público



► Ribeira é área de expansão da construção civil

econômico. Segundo Mauro, está em fase de projeto um residencial em Parnamirim que teria 100 apartamentos e 800 casas. “Esse é um mercado inesgotável. Acho que a gente não dá conta. O próprio governo federal disse que vai aumentar a meta para dois milhões de moradias, mas mesmo assim ainda não dá conta do déficit habitacional brasileiro e isso também se repete aqui no RN”, defende.

Na opinião do engenheiro civil, o mercado natalense está em franca ebulição e conta com muita oferta. “Natal foi descoberta pelas grandes incorporadoras

e construtoras do país. Há uma oferta muito grande e isso é bom porque cada um vai procurando o seu nicho de mercado, sem contar o consumidor que tem condições de escolher melhor e dispõe de uma grande variedade de apartamentos”, diz.

Ainda na avaliação do diretor da Conisa, a grande aposta do mercado para 2011 é nos apartamentos voltados para o público local e de classe média e alta, com metragem variando entre 70 e 80 metros quadrados. “Sem esquecer, claro, do ‘Minha Casa, Minha Vida’, que é tão potencial quanto este nicho”, acredita.



► Mauro Dias de Melo

/ NEGÓCIOS /

Salão oferece 50 mil imóveis à venda a partir de amanhã

CERCA DE 300 empresas, entre incorporadoras, construtoras, corretoras e prestadoras de serviços, nacionais e estrangeiras, estarão expondo seus produtos a partir de amanhã no 10º Salão Imobiliário do Rio Grande do Norte. Os promotores do evento esperam receber no Centro de Convenções de Natal, até domingo, 35 mil pessoas que deverão gerar cerca de R\$ 500 milhões em negócios.

O slogan “onde você quiser tem”, segundo o organizador do Salão, Ocimar Damásio, reflete o conjunto dos 50 mil imóveis ofertados, distribuídos por todas as regiões da Grande Natal. Entre as unidades colocadas à venda há apartamentos, casas e empreendimentos turísticos, além de condomínios comerciais e rurais.

A maior expectativa de vendas recai sobre os imóveis de



► Montagens de estandes são finalizadas

preços entre R\$ 55 mil e R\$ 150 mil, enquadrados no programa Minha Casa Minha Vida, que po-

dem ser adquiridos com subsídio de R\$ 17 mil e juros de 4,5% ao ano.

O Salão potiguar é hoje o segundo maior evento do setor no Brasil e graças a uma parceria com a Caixa Econômica Federal, segundo Damásio, “o cliente que deseja comprar o imóvel já pode sair do Centro de Convenções com a carta de crédito pronta e o contrato de compra e venda assinado”.

Para o mercado imobiliário do RN o Salão é considerado a maior ferramenta de venda. O evento leva um ano de preparação, na qual se envolvem agências de propaganda, empresas produtoras de maquetes e montadoras de estandes, além de uma variedade de prestadores de serviços. Nos seis meses que antecedem sua realização em prega 1,5 mil pessoas.

A primeira edição do Salão foi realizada há 10 anos, na praça de eventos do Natal Shopping.



► Ocimar Damásio

Na época, contava com 25 expositores que se dividiam em 40 estandes. A ideia, segundo Damásio surgiu a partir de uma pesquisa de mercado realizada por sua empresa, a O.S. Comunicação.

“Trabalhávamos com saúde, educação, alimentação e o mer-

cado imobiliário começou a crescer. Fizemos uma pesquisa de mercado e lançamos a feira do Natal Shopping”, lembrou.

SERVIÇO

10º Salão Imobiliário do RN

Local:
Centro de Convenções – Natal (Pavilhão das Dunas)
Dias:
16 a 20 de março
Horário:
das 14h às 22h

Entrada e estacionamento gratuitos

MP ANUNCIA INTERVENÇÃO NO MEIOS

/ SOLUÇÃO / MINISTÉRIO PÚBLICO PEDE QUE A JUSTIÇA NOMEIE ADMINISTRADOR TÉCNICO PARA GERIR A ENTIDADE; DEPUTADA MÁRCIA MAIA CULPA IBERÊ PELO ATRASO NO PAGAMENTO DOS SALÁRIO

RAFAEL DUARTE
DO NOVO JORNAL

A ONG MEIOS será administrada nos próximos meses por um interventor. O Ministério Público Estadual vai ajuizar até amanhã uma ação civil pública pedindo que a Justiça nomeie um administrador técnico para gerir a entidade. O anúncio do pedido de intervenção pelo MPE foi feito ontem durante audiência pública realizada na Assembleia Legislativa.

Durante o evento, a deputada estadual Márcia Maia aproveitou para defender a ex-governadora Wilma Faria e culpou indiretamente o sucessor da mãe, Iberê Ferreira de Souza, pelo atraso dos salários. Mais de 600 funcionários lotaram o auditório e as galerias da Casa. Muitos chegaram a chorar com os relatos de dificuldades porque passam a maioria dos trabalhadores.

Segundo o promotor de justiça de Defesa do Patrimônio Público Giovanni Rosado, o interventor do Meios, que ele prefere chamar de 'administrador provisório', terá a responsabilidade de investigar as irregularidades que ocorreram na Ong nos últimos anos, além de assinar os papéis como dirigente principal do Meios autorizando o recebimento da verba que o Governo do Estado deve aos funcionários, já que a entidade está sem comando desde 1º de janeiro deste ano.

Hoje, cerca de 1.900 funcionários estão com os salários atrasados, a maioria não recebe desde outubro do ano passado. O montante da dívida chega a R\$ 2,9 milhões e se refere aos salários de outubro, novembro, dezembro, além do 13º salário. O promotor adiantou ainda que o próprio MPE é quem vai indicar o nome do interventor. "Será uma pessoa indicada pelo Ministério Público. Fizemos um cadastro de técnicos em administração para um concurso interno e vamos pegar uns três nomes para escolher o melhor. Se a Justiça quiser nomear uma pessoa não haverá problema,

mas indicaremos um nome técnico especializado em administração", afirmou.

Rosado informou que o Ministério Público também vai atuar diretamente nas investigações das irregularidades no órgão, mas não estipulou um prazo para o fim do mandato do interventor. "Vai depender do que for apurado com o decorrer do tempo", disse o promotor, que pediu o auxílio dos funcionários para obter informações sobre as ilegalidades. "Não adianta dizer que tinha gente que fazia curso nos EUA às custas do Meios ou que existe funcionário que recebe dinheiro do Meios trabalhando em Brasília. Precisamos saber quem são essas pessoas. Quem tiver informações, leve ao Ministério Público", desabafou.

Coube ao deputado estadual Fernando Mineiro (PT), um dos proponentes da audiência pública, fazer um histórico crítico sobre o papel da Ong Meios. Ele lembrou que a entidade nasceu errada porque assumiu um papel social que deveria ser de responsabilidade do Estado. Mineiro listou as ex-presidentes do Meios, todas ex-primeiras damas do Estado, como Wilma de Faria (fundadora da Ong), Anita Catalão Maia, Ednólia Melo e Denise Alves, e mostrou várias atas de reuniões onde o papel da entidade já aparece desvirtuado.

O deputado aproveitou para lembrar ao secretário estadual de Trabalho, Habitação e Ação Social, Luiz Eduardo Carneiro, que disse que não conhecia a entidade, uma ata de reunião onde ele aparece como um dos signatários. Fernando Mineiro não poupou nem o atual governo que, segundo ele, fará pior caso extinga os programas sociais da Ong. "Há 31 anos, quem dirige o Meios é o Governo. Isso é tão esdrúxulo! Mas na minha opinião o governo atual está fazendo pior, já que o Meios substituiu o estado em uma série de ações e estão querendo acabar com os programas. Pelo menos um consenso que há aqui é que os funcionários não podem ser prejudicados", disse.



Mais de 600 servidores do Meios ocuparam as duas galerias do plenário e o auditório do piso superior da Assembleia Legislativa



Deputado Fernando Mineiro: "Funcionários não podem ser prejudicados"



Deputada Márcia Maia: "Ex-governadora Wilma não atrasou os salários"

DEPUTADA DEFENDE A MÃE, MAS SE CALA PELA IRMÃ

Entre os parlamentares que discursaram na audiência pública, o desabafo da deputada estadual Márcia Maia foi o que mais chamou a atenção. Ex-secretária estadual de Trabalho, Habitação e Ação Social na gestão da mãe e ex-governadora Wilma de Faria, que comandou o Governo do Estado nas últimas duas gestões, ela mostrou coragem ao falar depois de ouvir vaias e tímidos aplausos quando teve o nome anunciado assim que chegou ao plenário.

Márcia usou o tempo para defender os funcionários, a finalidade da Ong Meios e o governo Wilma de Faria. "Não tenho vergonha de dizer que foi a ex-governadora Wilma de Faria quem fundou o Meios. E enquanto Wil-

ma esteve à frente, não atrasou os salários do Meios", disse jogando a responsabilidade pelos atrasos dos salários para o ex-governador Iberê Ferreira de Souza, que assumiu o governo em maio do ano passado quando Wilma de Faria precisou deixar o cargo para concorrer a uma vaga no Senado Federal.

No discurso, já sob aplausos da maioria em meio à insatisfação de algumas pessoas que faziam referência à irmã de Márcia, a primeira presidente da Ong Meios na gestão passada, Ana Cristina Maia, ela criticou o fato da Prefeitura de Natal fechar algumas creches e pediu para que os parlamentares da Casa não politizassem o momento. "As creches estão

fechadas porque o município não assumiu. Mas não estamos aqui para politizar e mudar o foco dessa questão. O foco é receber os salários atrasados e decidir o futuro da instituição. Eu sou uma defensora do Meios", afirmou.

ALTO SALÁRIO

Ao final do discurso da deputada estadual Márcia Maia, o NOVO JORNAL tentou falar com a parlamentar sobre a reportagem publicada na edição de domingo que mostra, através de documentos obtidos com exclusividade, que a irmã dela e ex-presidente do Meios, Ana Cristina de Faria Maia, recebia um salário de R\$ 18 mil entre janeiro de 2008 e janeiro de 2011.

O valor é o dobro do que ganha um secretário de estado. Ana Cristina é bancária e foi cedida pelo Banco do Brasil à secretaria estadual de Planejamento com todo ônus para o Governo do Estado durante os três anos em que o contrato vigorou. O salário de R\$ 18.269,03

Assim que deixou o auditório da AL, a reportagem abordou a parlamentar, que acumula a função de presidente municipal do PSB, mas ela não parou de caminhar. Ao insistir e informar sobre o que se tratava, Márcia disse que precisava ir ao médico. "Tenho médico agora (por volta das 12h) e tudo o que eu tinha para falar já falei no plenário", limitou-se a dizer antes de ir embora.

GOVERNO JÁ DISPONIBILIZOU O DINHEIRO

Além de aplaudir o anúncio da intervenção no Meios, os funcionários da Ong que compareceram à Assembleia Legislativa também comemoraram a notícia de que o Governo do Estado já disponibilizou o dinheiro para pagar os funcionários. O procurador geral do Estado, Miguel Josino, informou que o depósito foi feito em juízo. Isso significa que, para os trabalhadores receberem os salários atrasados, precisam comprovar que são funcionários do órgão. Para isso, precisam levar a carteira de trabalho assinada ao banco para fazer o saque.

O problema maior agora, no entanto, é a nomeação do interventor pela Justiça, já que o recebimento da verba precisa ser autorizado em nome da Ong,

"Fizemos um pedido de crédito suplementar no valor de R\$ 2,9 milhões, mas o Meios precisa de um responsável para assinar os papéis. Como o MP deve ajuizar a ação até quarta-feira (amanhã), assim que a pessoa for nomeada o dinheiro já poderá ser sacado", disse o procurador.

Miguel Josino contou ainda que vários funcionários estão ajuizando ações na Justiça individualmente para pedir a penhora e o bloqueio dos bens da Ong. "É preciso que vocês fiquem de olho para saber até que ponto esse tipo de atitude é esperteza de uns que só pensam no seu e esquecem a maioria. Até porque o Meios está sem assessoria jurídica e, em alguns casos, vem perdendo até os prazos para recorrer", avisou.



Maria Celia Medeiros, servidora: nariz de palhaço para revelar indignação



Maria do Socorro, servidora: "Só quero meu trabalho de volta"

PROTESTO, CHORO E ATÉ NARIZ DE PALHAÇO ENTRE OS FUNCIONÁRIOS

O drama dos funcionários do Meios é coletivo. A prova para quem ainda não tinha noção da gravidade do problema foi a 'invasão' dos trabalhadores ontem durante Assembleia Legislativa. Mais de 600 pessoas ocuparam as duas galerias do plenário e o auditório do piso superior da Casa, aberto porque o plenário não comportaria a quantidade de gente que foi ao espaço.

Maria Célia Medeiros de Andrade, 51, foi devidamente paramentada com um nariz de palhaço para mostrar toda a indignação com os salários atrasados. De outubro para cá, o mesmo ritual se repete quando chega uma conta nova para pagar: a gaveta é o destino. Casada com um autônomo, nem todo dia tem dinheiro em casa. Célia tem a carteira assinada pelo Meios há 25 anos. O fato de morar em casa própria é vista como

uma bênção. Com os olhos rasos d'água, não tem ideia de como será o futuro. "Nunca havia passado por isso antes na minha vida. Meu salário nunca tinha atrasado e sem receber então... lamenta.

A situação de Maria do Socorro só não é pior porque o aluguel de onde mora está sendo pago por familiares. Divorciada e com os dois filhos casados, se agarra aos parentes. Ela trabalha na creche Severo Dias, na Ribeira, e também não sabe mais o que fazer. "Só quero meu trabalho de volta", diz.

No início da audiência, a maioria dos trabalhadores foi às lágrimas. Num depoimento extenso e comovente, a assessora técnica do Meios, Ana Angélica, emocionou o público com relatos da situação vivida pelos colegas. Até uma tentativa de suicídio foi revelada por conta dos mais de cinco meses de salários atrasados. Ao final, lembrou o compositor Gonzaguinha, autor dos versos "Um homem se humilha/ Se castram seu sonho/ Seu sonho é sua vida/ E a vida é trabalho". Foi aplaudida de pé

PRESÍDIO VULNERÁVEL

/ MOSSORÓ / JUIZ MÁRIO JAMBO AMEAÇA INTERDITAR COMPLEXO FEDERAL SE BEIRA-MAR NÃO FOR TRANSFERIDO

LUANA FERREIRA
DO NOVO JORNAL

PROBLEMAS DE INFRAESTRUTURA no presídio federal de segurança máxima de Mossoró voltaram a estampar as páginas do jornal carioca O Globo. A matéria "Prisão de risco máximo", que ocupou a capa e toda a página 3 do jornal da segunda-feira, mostra a queda de braço entre o corregedor do presídio de Mossoró, juiz da 2ª. Vara da Justiça Federal, Mário Jambo, e o governo federal sobre a permanência de Fernandinho Beira-Mar em solo potiguar.

Jambo foi contra a transferência do criminoso para o presídio de Mossoró, ocorrida no início de fevereiro, quando ele estava de férias. Ele pode interditar o complexo caso o governo federal não resolva problemas detectados pelo Departamento Penitenciário Nacional (Depen), como rachaduras nas paredes e uso de material de baixa qualidade na obra. Dos 2.705 lotes de concretagem da obra, 806 foram considerados de resistência inferior ao previsto no contrato.

O juiz dará entrevista coletiva para explicar o assunto hoje às 10h na Justiça Federal.

Jambo deu um prazo - mantido em sigilo por questão de segurança -, para que Beira-Mar voltasse para o presídio federal de Catanduvas (Paraná), mas o governo federal recorreu ao Tribunal Regional Federal. A decisão sai na próxima semana. O juiz recebeu um telefonema há duas semanas do ministro da Justiça, José Eduardo Cardozo, pedindo para que ele desistisse da transferência. "Ques-

tões de segurança máxima não podem ser resolvidas de forma política", disse Jambo a O Globo.

Mário Jambo requereu ao Ministério Público Federal, no início de fevereiro, para que investigasse possíveis crimes contra a administração pública na construção do complexo. Depois de uma visita ao presídio, o MPF também pediu à Justiça que reveja a estadia de Beira-Mar em Mossoró.

De acordo com o órgão, há suspeitas de que a fundação da penitenciária tenha sido erguida com blocos, sapatos e estacas, quando o certo é que apenas estacas sejam utilizadas; de que o piso não seja de alta resistência como previsto no contrato, e que por isso apresente rachaduras; de que faltam vergas nos vãos das janelas e prédios.

Outro problema afeta a segurança dos presos, e não dos que moram fora do complexo: a caixa d'água foi impermeabilizada com manta asfáltica, que pede um filtro especial por conta da toxicidade que empresta à água. O Departamento de Química da UFRN foi acionado para fazer análise do sistema. "Preciso receber o laudo da empresa que fez a construção e saber a forma como essa água é utilizada. Podemos também coletar uma amostra, é uma avaliação rápida", disse o professor Djalma Ribeiro da Silva, responsável pela averiguação.

Por outro lado, o abastecimento de água é feito por carros-pipa a partir de um presídio estadual distante 500 metros. O entra e sai dos caminhões podem funcionar como meio de resgate de presos como Beira-Mar.

IVANÍZIO RAMOS / NU



▶ Mário Jambo, juiz da 2ª. Vara da Justiça Federal

RESPONSABILIDADE PELAS FALHAS PODE RECAIR NA CONSTRUTORA

Dia 1 de fevereiro, a construtora responsável pela obra, Venâncio, se reuniu com o Depen e a Caixa Econômica em Mossoró. O representante do banco informou que houve problemas em relação à quantidade de concreto utilizado, que parte da penitenciária está sob aterro e que o lançamento do concreto não era feito de forma padronizada, mas com latas, carrinhos de mão e padiolas.

De acordo com o diretor do Sistema Penitenciário Federal do Depen, Sandro Torres Avelar, a construtora pode ser responsabilizada pelas irregularidades. Ele negou que a área onde Beira-Mar está alojado seja insegura.

Também faltam unidades de pronto-atendimento e psiquiatras no presídio. "Os detentos, sabendo que não há setor de emergência médica na penitenciária, simulam doenças para que sejam conduzidos ao Hospital Regional Tarcísio Maia, tornando a segurança bastante vulnerável", informou o Ministério Público Federal

em dezembro, quando processou a União pela falha.

De acordo com a matéria do Globo, dentre os quatro presídios federais, o de Mossoró é o que apresenta piores condições. Além de Catanduvas (PR), há presídios de segurança máxima em Campo Grande (MS) e Porto Velho (RO).

A penitenciária de Mossoró foi inaugurada em julho de 2009. Possui 208 celas individuais com sete metros quadrados cada e 12 selas de isolamento. Atualmente, e por decisão de Mário Jambo, apenas 33 dessas celas são usadas.

De acordo com o juiz, a transferência de Beira-Mar foi utilizada como selo para que o presídio ganhasse status de segurança máxima. "Pobre do Brasil, que precisa de um procedimento desses, consideram um caso de segurança nacional um criminoso que está preso há dez anos no sistema federal. Isso não ajuda em nada. É transformá-lo numa grife. O sistema penitenciário nacional é que tem que ser essa grife", disse ao Globo.



▶ Presídio federal de segurança máxima de Mossoró, inaugurada em julho de 2009: das 208 celas individuais, apenas 33 estão sendo usadas

UPA Pajuçara
Mais de 9 mil atendimentos/mês

7 telecentros em pleno funcionamento

3 AMEs já implantadas
30 mil atendimentos/mês

40 Centros Infantis
com 8 mil crianças beneficiadas

Mais de 300 ruas drenadas e saneadas

Implantação do Via Livre e do Passe Livre

PREMIADO

*Fotos meramente ilustrativas. Premiação sujeita a licitação, portanto, a marca, o modelo e a cor podem variar

A cidade ganha, ganha você também.

Pague seu IPTU em dia. Ganhe descontos de até 20% à vista ou parcelado em até dez vezes, sem juros, com até 5% de desconto e concorra* a 10 motos e 1 carro zero km.

ZONAS SUL E LESTE

Vencimento 12 JAN/2011

ZONA OESTE

Vencimento 10 FEV/2011

ZONA NORTE

Vencimento 15 MAR/2011

Secretaria Municipal de Tributação

* Confira regulamento: www.natal.rn.gov.br/semut

PREFEITURA DO NATAL

CUIDANDO DA CIDADE. CUIDANDO DA GENTE.

É FANTÁSTICO

/ PONTA NEGRA / DEPOIS DAS DENÚNCIAS FEITAS PELA TV GLOBO, NA NOITE DO ÚLTIMO DOMINGO, PREFEITURA PROMETE SE REUNIR COM COMERCIANTES PARA TENTAR COIBIR O INCENTIVO AO TURISMO SEXUAL; PROBLEMA FOI ABORDADO PELO NOVO JORNAL EM DEZEMBRO

ANDERSON BARBOSA
DO NOVO JORNAL

EXISTE SEXO-TURISMO EM Natal? Claro que sim. E lá na Rua Dr. Manoel Bandeira de Araújo, em Ponta Negra, a tão badalada Rua do Salsa, não seria público e notório que turistas do mundo inteiro encontram com facilidade os préstimos oferecidos por dezenas de prostitutas? A resposta é a mesma. Porém, quando estas verdades são reveladas em rede nacional de televisão – assim como aconteceu em matéria veiculada neste último domingo no Fantástico – o assunto vem à tona com força total, a denúncia cai como uma bomba no colo das autoridades e o que nunca foi novidade para os natalenses deixa toda a sociedade boquiaberta, perplexa diante das imagens de garotas de programas negociando favores sexuais em troca de dinheiro.

Diante do exposto, o NOVO JORNAL, que em dezembro de 2009 já havia publicado matéria semelhante, retoma a discussão e mais uma vez foi atrás da prefeitura para saber o que será feito para reverter a situação. Preocupado com a imagem da cidade, o adjunto da Secretaria Municipal de Turismo e Desenvolvimento Econômico (Seturde), Sandro Pacheco, afirmou que já está tomando algu-

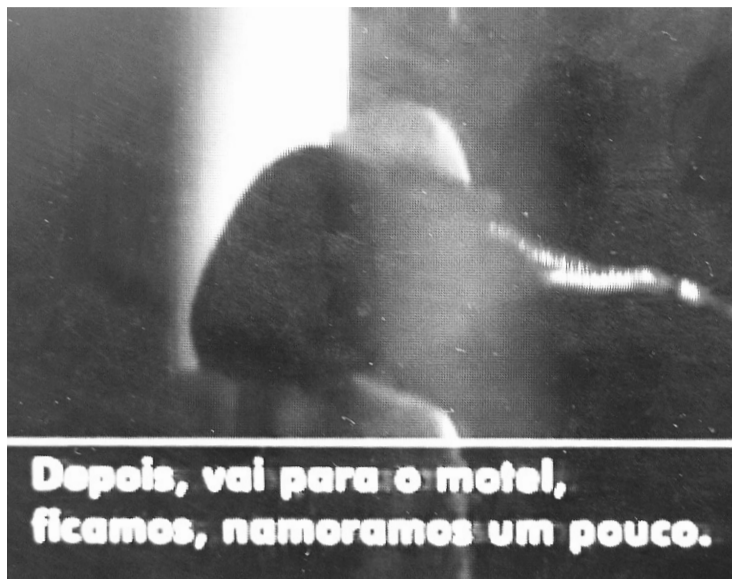

Depois, vai para o motel, ficamos, namoramos um pouco.

► Na reportagem do Fantástico, cenas gravadas em um estabelecimento onde garotas de programas negociam favores sexuais em troca de dinheiro

mas providências.

À reportagem, ele garantiu que agendará uma reunião para intensificar o trabalho de conscientização junto aos proprietários de bares e restaurantes da região. “A prostituição de adultos não é crime. No entanto, incentivar e/ou favorecer esta prática sim”, ressaltou, acrescentando que o objetivo é justamente este, ou seja, reforçar junto aos comerciantes que ser conivente com a situação não trás benefício algum. “Pelo contrário. É um tiro no pé. Eles perdem e a cidade também”, resumiu.

Questionado sobre a repercus-

são da matéria, o secretário adjunto reafirmou sua preocupação com a imagem da cidade, mas fez questão de destacar que Natal é pioneira no combate à exploração sexual. E garantiu que a rede hoteleira do município é parceira no combate ao sexo-turismo, exploração de menores e que os empresários do setor já são bastante conscientes disto. “Não podemos generalizar. O Fantástico mostrou uma agência de turismo na Alemanha que vende pacotes para uma pousada em Recife. Só que, em momento algum, o repórter mostrou estabelecimentos



REPRODUÇÃO: MAGNUS NASCIMENTO / NJ

de Natal como destino de estrangeiros em busca de sexo. Sabemos que o sexo-turismo está presente no mundo todo, mas comparar a nossa cidade com outras capitais do Nordeste, onde esta atividade é bem mais nociva, como é o caso de Fortaleza, é colocar em risco o nosso turismo, uma atividade econômica importante para todos nós”, criticou.

Para falar sobre o tema e seus impactos, o NOVO JORNAL também procurou falar com Manoel Onofre Neto, procurador geral de Justiça. Defensor dos direitos da criança e do adolescente, além de

propagador de campanhas contra a exploração infanto-juvenil no estado, o promotor não atendeu as ligações. Sua assessoria de comunicação também foi acionada para agendar o contato, mas não deu o retorno prometido.

ALEMANHA

A matéria que foi ao ar no Fantástico deste último domingo mostra o resultado, segundo a produção do programa, de dois meses de investigação. Primeira reportagem foi à Alemanha e revelou como uma agência de viagens vende pacotes turísticos para

“

A PROSTITUIÇÃO DE ADULTOS NÃO É CRIME. NO ENTANTO, INCENTIVAR E/OU FAVORECER ESTA PRÁTICA SIM”

Sandro Pacheco,

Secretário-adjunto de Turismo e Desenvolvimento Econômico do Município



MAGNUS NASCIMENTO / NJ

LOJISTAS DA RUA DO SALSA TEMEM DESAPROPRIAÇÃO

Ainda na época da prisão de Salvador Arostegui, o NOVO JORNAL visitou a Rua do Salsa, onde se concentra grande parte dos imóveis e empreendimentos de lazer de propriedade do espanhol. Dono de praticamente todo o quarteirão onde funcionava a boate Azucar, exatamente onde hoje está o centro comercial que apareceu na matéria do Fantástico, o empresário deixou mais de 20 lojistas preocupados e temerosos. O medo: de a justiça sequestrar todos os bens e desapropriar os pontos comerciais. Temendo que isso ocorra, os comerciantes já estão tomando providências para não perderem seus negócios.

À reportagem, um deles revelou que já houve uma reunião prévia. “Ficou decidido que entraremos na justiça para sugerirmos que se crie uma associação. Nossa proposta é que nós mesmos administremos o complexo – isso até que todos os contratos terminem. Alguns são bem longos, com quatro ou cinco anos de vigência. Até lá, não pagaríamos aluguel, mas arcaríamos com os impostos. Depois disso, se a justiça entender que devemos desapropriar os terrenos, exigiremos ressarcimento pelos investimentos que fizemos”, explicou o dono de um bar/restaurante que pediu à reportagem para não ser identificado. “A Polícia federal garantiu que isso não vai acontecer, mas temos que nos garantir judicialmente”, ressaltou.

A Prefeitura de Natal informou que já autuou e multou alguns donos de bares onde foram flagradas as cenas de turismo sexual. Só que o motivo não foi o sexo-turismo, mas sim a falta de licença ambiental. Segundo a prefeitura, alguns estabelecimentos também foram interditados, mas a suspeita é que exista um esquema chamado rodízio de CNPJs. Ou seja, os bares são operados por diferentes pessoas, mas com outros nomes e outros documentos.

OPERAÇÃO CRISTAL DESARTICULOU ESQUEMA DE LAVAGEM DE DINHEIRO

A concomitância de órgãos investigativos levou a Polícia Federal do Rio Grande do Norte, em parceria com o Corpo Nacional de Polícia de Barcelona (ESP), a desarticular no dia 15 de dezembro de 2009, em Natal, uma das maiores redes de narcotráfico internacional e lavagem de dinheiro. Somente nos últimos dois anos, de acordo com informações repassadas na época pela PF, a organização teria adquirido mais de R\$ 30 milhões em empreendimentos com este fim. Batizada de Cristal, a operação conjunta culminou com a prisão de vários estrangeiros, todos fora do país, e mais o cumprimento de 24 mandados de busca e apreensão na capital potiguar, que resultou ainda na apreensão de vasta quantidade em dinheiro, armas e drogas.

Entre os detidos estava, justamente, o empresário espanhol Salvador Costa Arostegui. O NOVO JORNAL, inclusive, foi o único veículo de comunicação a divulgar o nome do acusado. Apontado



► Rua Dr. Manoel Bandeira de Araújo, a badalada Rua do Salsa, em Ponta Negra: alvo da operação da Polícia Federal

como o grande chefe da organização criminosa, ele acabou preso ao lado da esposa, uma cubana de nacionalidade espanhola, no Aeroporto Internacional de Madri.

O empresário residiu em Natal entre 2007 e 2009 e, ainda segundo a Polícia Federal, comandou um poderoso esquema de branque-

amento de capital. Para isso, ele adquiriu dezenas de imóveis residenciais e comerciais em Natal, ganhou prêmios de empreendedorismo (um deles da revista Veja Natal em 2007) e expandiu uma vasta rede de bares e restaurantes.

Aqui em Natal, salvador comprou uma casa de shows e até ad-

ministrado um colégio particular. Também foi proprietário da antiga boate Azucar, lá mesmo, na Rua do Salsa, em Ponta Negra. Foi devido ao nome azucar, a propósito, que a PF decidiu dar o nome Cristal à operação.

Ao longo da investigação, ainda foram presos acusados de per-

tencer ao esquema dois natalenses, mais três espanhóis, dois irmãos colombianos, dois cubanos, um italiano e um mexicano. Em Natal, a PF acredita que Salvador contou com a participação decisiva de um empresário espanhol para fixação de residência e atuação empresarial.

MAGNUS NASCIMENTO / ARQUIVO NJ / 15.11.10

ATÉ BARATA SERVE COMO MOTIVO DE GREVE

/ MUNICÍPIO / DIANTE DA ILEGALIDADE DECRETADA PELA JUSTIÇA, SINTE VAI ARGUMENTAR QUE ESCOLAS ESTÃO SEM CONDIÇÕES DE FUNCIONAR

SÉRGIO HENRIQUE SANTOS
DO NOVO JORNAL

OS PROFESSORES DA Escola Municipal Professor Carlos Bello Moreno, no conjunto Jiqui, estão adotando como símbolo uma barata que vive no sumidouro do estabelecimento. Trata-se de uma crítica velada a prefeita Mícarla de Sousa, que usa uma borboleta como logomarca. Segundo eles, Rogéria - nome com o qual batizaram a barata - simboliza os problemas vigentes na rede municipal de educação. Inspirada nesta situação, o Sindicato dos Trabalhadores em Educação (Sinte) vai recorrer da decisão da justiça, que na última sexta-feira julgou a greve ilegal, e vai tentar provar que as escolas de Natal não têm condições físicas de funcionar, além de continuar reivindicando melhorias salariais.

A falta de providências para garantir melhorias à infraestrutura da rede municipal de educação será o argumento a ser levado ao juiz Airton Pinheiro, da 5ª Vara da Fazenda Pública da Comarca de Natal, que julgou a greve ilegal e abusiva. Tomada em resposta a uma ação promovida pela Prefeitura do Natal, a decisão do juiz ressalta que a paralisação está prejudicando o início do ano letivo de 2011 e, conseqüentemente, atingindo milhares de alunos da rede pública de ensino. "O direito de greve, com certeza, é um direito constitucional, o que não importa dizer que poderia ser exercido abusivamente", descreveu o juiz.

Os professores do município estão em greve desde o dia 18 de fevereiro e devem recorrer da decisão assim que receberem do oficial de justiça o comunicado informando que a greve é ilegal e abusiva, o que não havia acontecido até o final da manhã de ontem. Por isso, algumas escolas continuaram ontem em greve. A determinação do juiz, inclusive, prevê multa diária de R\$ 5 mil em caso de descumprimento.

Antes da decisão de sexta-feira, o Sinte já havia solicitado à justiça a garantia de legalidade da greve, e deve procurar saber em que pé está a ação. "Jamais vamos confrontar esta nova decisão do juiz. Esperamos a dispensa da multa e vamos recorrer, tentando mostrar a real situação em que se encontra as escolas municipais, com infraestrutura sucateada, falta de material didático-pedagógico, mobiliário ruim, algumas sem fardamento e merenda, e prédios com aluguel atrasado", argumentou

Fátima Cardoso, da coordenação-geral do Sinte.

Além de deixar as escolas ficarem sucateadas, Fátima afirma que o poder público deixou de cumprir com uma lei criada em julho de 2010, pelo próprio município: a Lei nº 6.022, que prevê aumento dos salários em 15,84% para os professores da rede. "A prefeitura continua recebendo impostos, o IPTU está mais caro, o ICMS não caiu, está previsto o recebimento de R\$ 19 milhões do Fundeb, ou seja, não houve perdas e o compromisso assumido com os professores tem que ser cumprido", declarou a sindicalista.

Hoje o comando da greve deve se reunir com o novo secretário municipal de Educação, Walter Fonseca. Na quinta-feira haverá uma assembleia geral dos professores municipais. "Esperamos que o novo secretário seja sensível às nossas demandas", afirmou Fátima.

ENTENDIMENTO

A Secretaria Municipal de Educação informou que o fim da greve depende apenas do diálogo da categoria com a prefeitura. "Entendemos as causas dos professores e estamos abertos às negociações. No entanto, temos dois problemas que impedem que as reivindicações sejam atendidas: um financeiro e outro legal", disse ontem o novo secretário de Educação, Walter Fonseca. Ele afirmou que a Prefeitura não tem condições de arcar com o percentual de reajuste solicitado pela categoria, porque esse reajuste faria com que fosse ultrapassado o limite de responsabilidade fiscal, que gira em torno de 48% do Orçamento Geral do Município.

Walter reconheceu que houve um equívoco da prefeitura ao assumir o reajuste no ano passado, ocasionando o descumprimento do que foi acordado na época (também durante uma greve). "Sei que o documento foi assinado pela prefeita Mícarla na melhor das intenções, de garantir melhores salários para os professores. No entanto, não foi observado naquele momento que o valor do Fundeb não se refere apenas a pagamento de pessoal", explicou o secretário, referindo-se ao que diz o documento, que o reajuste será feito de acordo com o crescimento do número de matrículas e, conseqüentemente, do repasse do Fundo de Desenvolvimento da Educação Básica (Fundeb). Diz Walter Fonseca: "A legislação municipal não pode ferir uma lei maior, a do Fundeb".



▶ Escola Municipal Professor Ulisses de Góis, em Nova Descoberta: boa infraestrutura, mas a greve está contribuindo com a evasão de alunos

ALÉM DE INSETOS, GOTEIRAS E VENTILADOR QUEBRADO

A principal motivação para se manter a greve, para os professores da Escola Carlos Bello Moreno, é a busca por melhorias na infraestrutura do prédio onde eles trabalham e estudam 300 crianças. Além da barata Rogéria e do sumidouro onde ela vive, que estoura sempre que chove muito e invade a cozinha, eles se sentem desmotivados por não trabalharem num local que ofereça uma infraestrutura adequada. "Esse problema do sumidouro tem mais de três anos, desde que eu deixei a direção", disse a professora Luzia Gomes Curioso, ex-diretora.

Quando retornarem às aulas, por causa do problema do sumidouro, os alunos deverão ficar sem acesso ao pátio da escola. Não apenas por causa dos insetos e da fedentina, mas por causa do risco de se machucarem na su-

cata do que foi, um dia, um parque infantil. "Esse parque foi doado por mim, mas por falta de manutenção terminou ficando com ferrugem e madeira frágil", disse a professora. "A direção não tem culpa. Para haver melhorias tem que haver verbas. Eu já fiz muito com meu próprio dinheiro, hoje não faria mais".

Se por um lado é difícil trabalhar, parece ser difícil também estudar na Carlos Bello Moreno. As salas de aula são nomeadas, e em cada uma parece haver um problema. Na sala 4 - Responsabilidade, não há ventilador funcionando. Os quatro existentes estão quebrados. Um novo aparelho já foi comprado, mas falta alguém para instalá-lo. "Não pode uma sala de aula com 33 crianças funcionar sem ventilação. É desumano", afirmou a professora poliva-

lente Maria do Rosário de Souza, que ensina uma turma do 3º ano no Fundamental I e que também aderiu à greve.

Maria do Rosário participou ontem de reunião com os professores da escola onde trabalha para discutir os rumos da greve. "Decidimos continuar a paralisação. Nossa greve não diz respeito simplesmente ao aumento salarial. Queremos melhores condições de trabalho e é direito do aluno estudar numa escola de qualidade, com sala de informática, sem fedentina nos corredores e sem goteiras pingando água quando chove", afirmou a educadora.

As goteiras a que Rosário se refere estão presentes em quase todas as salas de aula, no refeitório e na quadra da escola, aguardando os alunos no início do ano

letivo. Na sala 2 - Cidadania, eles precisarão ser retirados em dias de chuva. Em dias secos o problema é a ferrugem no nos armários. "É um absurdo essa situação. Não podemos iniciar o ano letivo desse jeito, com riscos das crianças se ferirem brincando aqui", afirmou um funcionário, que preferiu se manter anônimo.

Ao saber da decisão judicial que determinou a suspensão imediata da greve, o vendedor ambulante Flávio de Oliveira esteve na Escola Carlos Bello Moreno procurando confirmar a informação. Saiu decepcionado, mesmo ciente dos problemas estruturais da escola, o filho de 7 anos estaria ali estudando. "Disseram que a greve continua. Estou desesperado porque preciso trabalhar, mas não posso deixar meu filho sozinho em casa", afirmou ele.



▶ Escola Carlos Bello Moreno, no conjunto Jiqui: vazamento nos banheiros, telhado com goteiras



ESCOLA PERDE ALUNOS PARA REDE ESTADUAL

Outro problema é a evasão de alunos por causa da greve. É o que está ocorrendo na Escola Municipal Professor Ulisses de Góis, em Nova Descoberta. Lá estudam cerca de 800 alunos, nos três turnos, incluindo crianças e adolescentes, além de jovens e adultos (EJA).

O prédio é limpo e bem cuidado, mas a cada dia dezenas de pais vêm retirar seus filhos, buscando transferências para a rede estadual de ensino, onde as aulas já começaram. "Graças a Deus consegui uma vaga na Escola Estadual Café Filho. Vou levar mi-

nha filha para estudar lá porque não quero deixá-la sem frequentar a escola. Hoje mesmo ela já começa", disse Eva Lúcia Bezerra, mãe de Emanoella Bezerra, 7, matriculada no 2º ano.

Fazer procedimentos de transferência já virou rotina para a inspetora escolar da Ulisses de Góis, Sandra Maciel. Para não acumular trabalho, ela decidiu não entrar em greve. "A causa da greve do Sinte é justa, quer melhorias para todos nós, mas por ser uma medida drástica, não sei se é o melhor meio. Falta uma política mais séria que va-

lorize a educação em todos os níveis", afirmou. "Com a greve, todo mundo acaba perdendo. Perdem os professores, que terão que repor suas aulas, perdem os pais e, principalmente, os alunos".

Na Escola Municipal Ulisses de Góis, não havia problemas aparentes na infraestrutura e os funcionários que o NOVO JORNAL encontrou ontem pela manhã trabalhavam normalmente, apesar da greve. "Nossa rotina aqui continua normalmente nos três expedientes. Venho para manter a ordem, deixar o prédio limpo, assinar papéis, manter diálogo com a Secretaria Municipal de Educação e realizar transferências", explicou o vice-diretor da escola, Jance Lyle.

Como professor, Jance espe-

ra que seja feito um entendimento entre o comando de greve e os representantes do poder público municipal, visando acabar com a paralisação da melhor maneira possível. "A palavra para se chegar num consenso é entendimento. Caso se decida pelo fim da greve, estaremos de portas abertas para receber nossos 35 professores, mais de vinte funcionários e centenas de alunos", declarou.

Enquanto o entendimento não vem, estudantes como Romário Fagundes de Souza, 13, do 9º ano, continuam sua rotina de passar diariamente em frente ao colégio para saber quando voltam as aulas. "Não aguento mais ficar em casa jogando videogame ou andando na rua de bicicleta. Quero estudar", afirmou o garoto.



▶ Eva Lúcia Bezerra, mãe de Emanoella Bezerra: "Hoje mesmo ela começa"

Marcos Sadeapaula



“As mulheres de Maria Boa tem uma predileção pelo grego, em detrimento do latim. Usam a palavra “gala”, e não esperma. Gala é leite em grego”

Luís da Câmara Cascudo (1898-1986)
Historiador e folclorista potiguar

Final dos tempos

Além das enchentes, dos terremotos e tsunamis, outros motivos nos remetem ao apocalipse: Faustão magro, Silvio Santos pobre, Dilma fazendo omelete na Ana Maria Braga, Tiririca na Comissão de Educação do Congresso e Sandy como garota propaganda da cerveja Devassa. Não estava combinado que o fim do mundo seria em 2012?

Saúde suplementar

A Cooperativa Médica do RN – COOPMED-RN – realizará amanhã, às 20h, no auditório da CRM, um evento para criação de núcleos de especialidades e discussão da sua atuação na saúde suplementar.

Turismo de eventos

Com o término da alta estação turística, o turismo de eventos começa a reforçar a ocupação hoteleira e a geração de renda na capital potiguar: está confirmado que Natal irá sediar, no período de 07 a 09 de abril, o Congresso Nacional de Ciências Criminais, evento de porte nacional que terá a participação de juristas, promotores, procuradores e advogados de todo o Brasil. A iniciativa é da Faculdade Maurício de Nassau e será realizada no Pirâmide Palace Hotel, reunindo juristas, promotores, procuradores e advogados de todo o Brasil.

Tirol Way

A Diagonal | Rossi está fazendo o lançamento oficial do empreendimento Tirol Way amanhã no seu estande no X Salão Imobiliário do RN, entre 15 e 18h no Centro de Convenções de Natal.

Parece gente

O Praia Shopping sedia até o próximo dia 20, a exposição “Bonecas Reborn”, que reproduz bebês por meio da técnica homônima, também conhecida como a “arte de renascer”. Esta é a terceira vez que o shopping traz a exposição, com a artesã Viviane Aretuza como autora. Os bebês estarão expostos sempre no horário de funcionamento do shopping.

FOTOS: D'LUCA / NJ



► Micarla de Sousa, Dom Mathias e Rosalba Ciarlini no jantar no Miríá Plaza para o lançamento da Campanha da Fraternidade 2011



► Valéria Oliveira cantando Clara Nunes no Buraco da Catifa



► Rogério Gois e Marcia Dantas Varella entre convidados e imprensa no lançamento da Campanha da Fraternidade



► O juiz José Dantas Lira e Chagas Lourenço em folia no Porto Brasil em Pirangi



► Giovani e Adalva Rodrigues descansando do Carnaval na Paçoca de Pilão



► Leilane Galvão e o baterista da banda carioca Canastra que tocou por aqui no Carnaval

Clowns no BNB das Artes Cênicas

O grupo Clowns de Shakespeare representará o Rio Grande do Norte no V Festival Banco do Nordeste das Artes Cênicas, que acontece até o dia 27 deste mês. O evento reúne companhias de nove estados brasileiros, em programações gratuitas no Ceará e na Paraíba. O espetáculo “O capitão e a sereia”, inspirado no livro homônimo do pernambucano André Neves e dirigido por Fernando Yamamoto, estreou em outubro de 2009 e garantiu ao grupo indicação ao Prêmio Shell 2009 de melhor música e de melhor figurino.

Promoção

No Salão Imobiliário que começa amanhã em Natal, quem visitar o stand da Gafisa e da Planc e comprar um apartamento de 86 metros quadrados no empreendimento Allegro, leva um iPad, e quem optar pelo de 73 metros quadrados, ganhará um netbook.

Saldo positivo

O IPC de Natal, calculado pelo Idema, através da Coordenadoria de Estudos Socioeconômicos, registrou para o mês de fevereiro/2011, uma variação positiva de 0,66% em relação ao mês anterior. Com este resultado, a variação nos últimos doze meses ficou em 7,03%.

Revista do GACC

O GACC é uma instituição de utilidade pública que há 20 anos assiste quase 300 crianças e adolescentes quando em tratamento de câncer aqui em Natal. Na sua sede, essas pessoas e seus acompanhantes são acolhidos e recebem seis refeições diárias, traslado para hospitais e clínicas, complemento de medicação e alimentação quando necessário e possível, assistência nutricional e psicossocial, entre outras assistências. Para comemorar esses 20 anos de luta de dezenas de voluntários, colaboradores e da população em geral e, principalmente, para comemorar as vitórias alcançadas, o GACC, com a ajuda de alguns colaboradores, está lançando amanhã uma revista, onde registram parte dessa história. Todos são convidados a comparecer às 19h na rua Floriano Peixoto, 383 – Petrópolis.

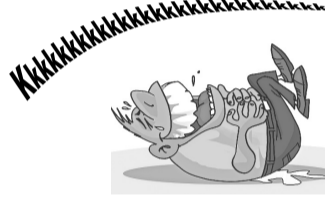

O presente de Natal

O primo da capital foram passar o Natal com os parentes do interior. Alguns dias depois após o Natal, estava lá o primo da cidade esnobando o primo matuto, sobre o que tinha ganho de presente. Aí, o primo da cidade querendo se mostrar, falou: - Primo, viu o que eu ganhei de presente? Um iPod! Espetacular. O primo caipira retrucou: - Bão primo, muito bão!! - Bão demais... Aí o da cidade perguntou: - E o que foi que você ganhou? - Ganhei isso aí também, uai. - Mas, quem te deu? - Sua irmã, ontem. - E de que marca era? - Sei lá, primo. Nós tava ontã nadano pelado no açude. Eu cheguei por trás dela e incosteie. Ela virou pra mim e falou: - Aí pode! É bão demaissss, primo. Agora, si tem marca eu num sei não, aqui nós conheci como cui...

Novo Flash

Os empresários Roberto Maia e Ana Emília comemoram aniversário com amigos em sua casa de praia, em Pirangi

FOTOS: D'LUCA / NJ



► Ana Emília entre as amigas Natércia, Adilza, Raira, Samara, Adriana e Ana Karina



► Leandro Mendes (Diretor Comercial do NJ), o anfitrião Roberto Maia e o dermatologista Arnóbio Pacheco



► Adriana e Anselmo Cortez



► Ana Karina entre os cantores Tiago Alcântara e Shanta Fé



► Marcela e Bruno Maia



► Jú Costa e Luana Giorgio



► Elaine Potter



► Ana Emília, Roberto Maia e Felipe

ATO FALHO COMPENSADO POR LIVRO

/ DESENCONTRO / SOLENIDADE DE IMPLANTAÇÃO DO BUSTO DO POETA OTONIEL MENEZES É ADIADA POR BUROCRACIA

MARCELO GODEIRO
DO NOVO JORNAL

O ATO SIMBÓLICO para cantar o busto do poeta Othoniel Menezes (1895-1969) na passarela de acesso ao Forte dos Reis Magos, marcado para ser realizado na manhã de ontem, não aconteceu. A cerimônia fazia parte da programação da Fundação José Augusto em comemoração ao dia da Poesia. Porém, o descumprimento da agenda não ofuscou a relevância da intenção dos descendentes, que buscam reconhecer e reviver o autor dos versos de "Praieira", hino do Rio Potengi.

A falta de uma autorização do Instituto do Patrimônio Histórico e Artístico Nacional (IPHAN) foi o documento que impediu a consolidação da homenagem ao poeta potiguar Othoniel Menezes no dia da Poesia. Sem o reconhecimento dos tutores do patrimônio público, o evento teve de ser adiado para o final do mês de março.

Os versos e prosa do poeta e jornalista Othoniel Menezes, autor da letra de "Serenata do Pescador", popularmente conhecida como "Praieira", tornaram-se uma tradicional canção da Cidade do Natal.

A divisão métrica dos versos de Othoniel apresenta ritmo e melodia com viés formal, envolvimento de significados e reflexões. Suas composições mesclam o popular e o erudito, a escola parnasiana fora a sua doutrinação.

Enquanto vivo, permaneceu desconhecido por muitos. Por críticos literários chegou a ser considerado como o primeiro "modernista" do Rio Grande do Norte. Diante da grandiosidade de sua obra, pouco prestigiada pelos norte-rio-grandenses, os seus herdeiros resolveram reunir em um único volume, artigos e publicações referentes à sua trajetória de vida.

De acordo com o pesquisador Laélcio Ferreira de Melo, 72, filho do poeta de "Praieira" e organizador do exemplar, a carreira de seu pai, repleta de episódios polêmicos, o fizeram trilhar um caminho avesso ao potencial intelectual que transpirava. "Meu pai nasceu rico, mas terminou pobre. A vida boêmia não o ajudou. Assim como as desavenças pessoais", comentou.

O pouco prestígio que restou, foi a nomeação de uma Rua no Bairro de Santos Reis e o título de um prêmio de poesia

organizado tempos atrás pela Prefeitura do Natal. As obras de sua autoria que foram lançadas são poucas, exemplares raros que hoje fazem parte de bibliotecas privadas de professores, pesquisadores e políticos do RN.

Pela imprensa potiguar, chegou a ser condecorado em 1920 como o Príncipe Plebeu. O poeta foi contemporâneo do ex-presidente Café Filho, e de Jorge Fernandes. "De quando em vez, lembram do poeta - os mais antigos, pouquíssimos contemporâneos. Poucos estudos acadêmicos, teses no fechado âmbito de mestre e doutores", afirmou.

Os exemplares do projeto biográfico "Obra Reunida" de seu pai serão acompanhados de análises e comentários sobre as composições do autor. São 1.576 notas, seguidas com uma espécie de glossário que ajuda o leitor a desmistificar os termos e interpretar a mensagem dos versos.

De acordo com Laélcio Ferreira, a ideia caminha há dez anos e conta com a participação do professor e escritor Tarcísio Gurgel; o musicólogo Cláudio Galvão e a editora Marize de Castro.

Laélcio Ferreira conta que o pai destinou a ele o acervo pessoal como herança. Parte do material é inédito. Segundo conta, para a realização do sonho de seu pai, já foram gastos mais de R\$ 50 mil.

A viabilidade da publicação e autorização para instalação do busto na Fortaleza dos Reis Magos, somente foi possível com o apoio do governo do Estado. "A principal apoiadora e incentivadora, durante anos, foi a Professora Isaura Rosado, hoje Secretária de Cultura do Rio Grande do Norte", disse.

De acordo com Laélcio Ferreira, o seu pai nunca ganhou um tostão sequer com a comercialização ou publicação das obras que fez. Desta mesma forma, o pesquisador pretende fazer com os cinco mil exemplares da "Obra Reunida" que pretende lançar no final do mês.

Os livros serão doados para a biblioteca do Albergue Noturno de Natal, para o Hospital Infantil Varela Santiago e para uma organização não governamental que trata de pacientes com anemia falciforme.

O canto ao Rio Potengi, feito as pressas para homenagear humildes pescadores, completa este ano 84 anos. "A nossa manifestação tem a intenção de relevar o renascimento do nome de Othoniel Menezes", disse.



► Laélcio Ferreira, filho do poeta Othoniel Menezes e herdeiro do seu espólio literário

MEU PAI NASCEU RICO, MAS TERMINOU POBRE. A VIDA BOÊMIA NÃO O AJUDOU. ASSIM COMO AS DESAVENÇAS PESSOAIS"

Laélcio Ferreira de Melo, Pesquisador

SERENATA DO PESCADOR (PRAIEIRA)

Praieira dos meus amores,
Encanto do meu olhar!
Quero contar-te os rigores
Sofridos a pensar
Em ti sobre o alto mar...
Ai! Não sabes que saudade
Padece o nauta ao partir,
Sentindo na imensidade,
O seu batel fugir,
Incerto do porvir!

Os perigos da tormenta
Não se comparam querida!
Às dores que experimenta
A alma na dor perdida,
Nas ânsias da partida
Adeus à luz que desmaia,
Nos coqueirais ao sol-pôr...
E, bem pertinho da praia,
O albergue, o ninho, o amor
Do humilde pescador!

Quem vê, ao longe, passando
Uma vela, panda, ao vento,
Não sabe quanto lamento
Vai nela soluçando,
A pátria procurando!
Praieira, meu pensamento,
Linda flor, vem me escutar
A história do sofrimento
De um nauta, a recordar
Amores, sobre o mar!

Praieira, linda entre as flores
Deste jardim potiguar!
Não há mais fundos horrores,
Iguais a este do mar,
Passados a lembrar!
A mais cruel noite escura,
Nortadas e cerração
Não trazem tanta amargura
Como a recordação,
Que aperte o coração!



Se, às vezes, seguindo a frota,
Pairava uma gaivota,
Logo eu pensava bem triste:
O amor que lá deixei,
Quem sabe se inda existe?!
Ela, então, gritava triste:
Não chores! Não sei! Não sei...
E eu, sempre e sempre mais triste,

Rezava a murmurar:
"Meu deus quero voltar!"

Praieira do meu pecado,
Morena flor, não te escondas,
Quero, ao sussurro das ondas
Do Potengi amado,
Dormir sempre ao teu lado...

Depois de haver dominado
O mar profundo e bravo,
À margem verde do rio
Serei teu pescador,
Ó pérola do amor!

OTONIEL MENEZES



► O busto do poeta em bronze, será colocado à entrada do Forte dos Reis Magos

FOTOS: NEY DOUGLAS / NJ

NATAL NA ROTINA DA COPA

/ 2014 / CAPITAL POTIGUAR É A PENÚLTIMA A RECEBER VISITA DA EQUIPE DE TÉCNICOS DO COMITÊ ORGANIZADOR LOCAL DA COPA, QUE VISTORIA CENTROS DE TREINAMENTO A SEREM USADOS DURANTE O MUNDIAL; SESI, JUVENAL LAMARTINE, UFRN E FRASQUEIRÃO FORAM VISITADOS

BRUNO ARAÚJO
DO NOVO JORNAL

UMA SEMANA DEPOIS de anunciar o nome da empresa responsável pela construção do Estádio das Dunas, o Rio Grande do Norte volta a viver a rotina de uma cidade-sede em preparação para a Copa do Mundo de 2014. O Sesi Clube, o Estádio Juvenal Lamartine, o campo principal da Universidade Federal do Rio Grande do Norte e o estádio Maria Lamas Farache, o Frasqueirão, foram os quatro pontos de Natal visitados pelos técnicos do Comitê Organizador Local (COL) da Copa.

A visita realizada durante todo o dia de ontem avaliou a infraestrutura dos espaços que serão utilizados como Campos Oficiais de Treinamento (COTs) durante a competição. Dos quatro, três serão

selecionados, sendo dois titulares e um reserva. O relatório com os resultados das vistorias, não apenas da visita feita em Natal, mas de todas as 12 cidades-sede está previsto para ser entregue a Fifa no próximo dia 15 de abril. A data para o anúncio dos campos selecionados ainda não tem previsão.

E a expectativa dos anfitriões que receberam os quatro fiscais do COL deve perdurar até que o anúncio oficial das escolhas da entidade maior do futebol mundial seja feito. Isso, pelo menos, se depender da postura dos visitantes da Arena Estádios Consultoria e Viabilidade – empresa contratada pelo COL. Os técnicos pouco falaram durante a vistoria e se recusaram a dar entrevistas; as conversas se resumiam aos integrantes da comissão que visitava os campos, representantes do Governo do Estado e os responsáveis pelos espaços que estavam sendo visitados.

A primeira visita foi feita ao parque poliesportivo do Sesi. Após uma breve conversa, passaram pelo campo de futebol, vestiários, parque aquático e restaurante que deverão passar por um processo de remodelação para receber as seleções. Em seguida, o quarteto do COL se encaminhou ao estádio Juvenal Lamartine na companhia do presidente da Federação Norte-Riograndense de Futebol, José Vainildo, que mais uma vez defendeu o uso da praça e a possibilidade de

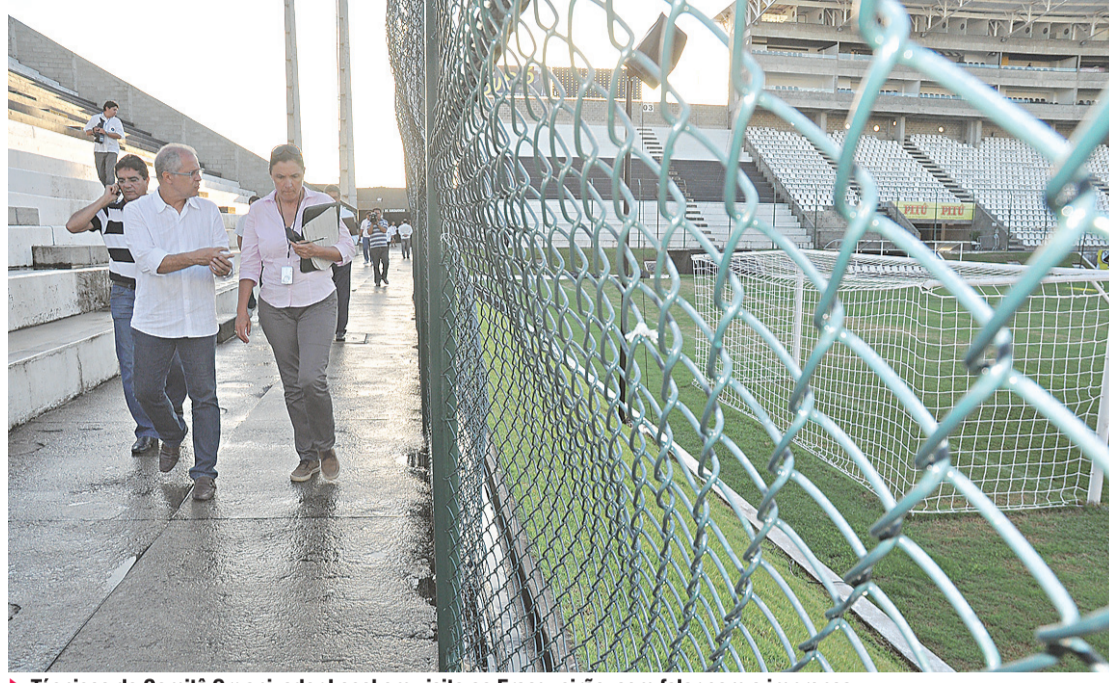

► Técnicos do Comitê Organizador Local em visita ao Frasqueirão: sem falar com a imprensa

sua renovação a partir da Copa do Mundo.

“O projeto de revitalização do JL é viável e só depende do apoio do poder público. O JL não seria apenas um local para treinamento de seleções, mas serviria também como opção para os jogos pequenos do Estadual e até para América e Alecrim, que vão ficar sem ter onde jogar até a Copa, com a demolição do Machadão”, avaliou o presidente da FNF.

Se as visitas foram relativamente breves no turno da manhã, na parte da tarde, elas terminaram

com o Sol despejando seus últimos raios na capital potiguar. No início da tarde, os fiscais foram recebidos na Universidade Federal do Rio Grande do Norte pelo reitor Ivonildo Rêgo, mas foi o superintendente de Infraestrutura da UFRN, Gustavo Rosado, quem acompanhou a visita ao campo, interditado, para recuperação do gramado.

“O que apresentamos aos emissários da Fifa foi uma grande ideia em condições de se tornar uma grande projeto. Temos 10 hectares (equivalente a 100 mil metros quadrados) para desenvolver e reade-

quar o espaço que já temos hoje”, afirmou Rosado, que garantiu a apresentação em até quatro meses de um projeto básico do novo parque poliesportivo da universidade.

A última parada dos fiscais foi no estádio Frasqueirão, onde foram recebidos pelo presidente do ABC, Rubens Guilherme. Após uma rápida conversa com os representantes do COL, o vice-presidente administrativo do clube, Wilson Cardoso acompanhou os técnicos na visita aos vestiários e ao campo de jogo, local onde se detiveram por mais tempo.

Em todos os pontos visitados, os fiscais recolheram amostras do solo e dos gramados, mas não teceram qualquer comentário ou sinalizaram preferência pelos locais por onde passaram. Hoje, os fiscais fazem a última visita, em Fortaleza, para então passarem a elaboração do relatório das visitas e que deverá conter mais de 90 páginas por cidade com detalhes, avaliações e registros fotográficos das passagens pelas capitais brasileiras.

ROYALTIES

A governadora Rosalba Ciarlini vai amanhã, ao plenário da Assembleia Legislativa, discutir com os deputados os próximos passos de Natal para sediar a Copa do Mundo de 2014. Além de prestar contas, Rosalba pretende pedir o apoio dos legisladores para que o projeto dos royalties que completará o Fundo Garantidor da Parceria Público-Privada seja aprovado com rapidez. Antes, o fundo contava apenas com imóveis de propriedade do estado, garantia considerada insuficiente para atrair investidores. No final do ano, por sugestão do Comitê Local da Fifa, o governo resolveu acrescentar mais liquidez ao negócio, com os R\$ 70 milhões do “colchão financeiro”. Inicialmente o dinheiro sairia do Fundo de Compensação de Variações Salariais (FCVS); agora virá dos royalties do petróleo. A mudança precisava da aprovação dos deputados.

Pontos exigidos para se tornar um COTs

- Estacionamento;
- Área para fisioterapia;
- Área para imprensa;
- Iluminação artificial;
- Arquibancada para no mínimo 2 mil torcedores;
- Drenagem, irrigação e abastecimento de água;
- Vestiário e área para musculação.

Rádio é tudo igual

Era! 1º aniversário

MIX
Natal



Rádio é tudo igual, mas a MIX é diferente.



A LÓGICA ENTROU EM CAMPO

/ ESTADUAL / SANTA CRUZ E ABC CONFIRMAM FAVORITISMO E FAZEM FINAL DO 1º TURNO COM O TRICOLOR, QUE PEDIU ARBITRAGEM FIFA, EM VANTAGEM DE JOGAR POR DOIS RESULTADOS IGUAIS

DIEGO HERVANI
DO NOVO JORNAL

A ÚLTIMA RODADA do primeiro turno do Campeonato Estadual serviu apenas para confirmar o que muitos já esperavam antes da bola rolar. Santa Cruz e ABC venceram os seus jogos e agora se enfrentam na decisão da Taça Cidade do Natal. O primeiro jogo acontece já amanhã, no Frasqueirão, e o segundo será no próximo domingo, no Ibezão. Por ter terminado na liderança, os santa-cruzenses jogam por dois resultados iguais.

Em Caicó, o ABC tinha apenas um objetivo em mente: somar qualquer número de pontos para não deixar o Santa abrir quatro de diferença e assim eliminar a necessidade de uma final. E como precisava apenas de um empate, o alvinegro potiguar não parecia muito disposto a atacar o Corinthians. Muito pelo contrário, a preocupação defensiva para não ser surpreendido era visível. Porém, o time da casa também não conseguia criar boas jogadas.

Os visitantes se limitavam as tentativas de jogadas pelas laterais, já que Cascata e Jackson não conseguiam armar oportunidades no meio de campo. E foi pela ala, com Renatinho Potiguar, que os abecedistas chegaram à vitória. Depois de bom lance pela esquerda ele cruzou na área, Leandro subiu entre os zagueiros adversários e fez o gol, aos 43 minutos.

Se com o empate os natalenses já não iam muito ao ataque, com o resultado favorável a situação não se modificou. O ABC só voltou a levar perigo já no final do duelo, em uma boa trama de Cascata com Pio. O camisa 10 deu um belo passe para o lateral, que bateu de primeira e a bola passou perto do goleiro Mauro. Com a vitória, o alvinegro terminou na se-



▶ Leandro marcou o gol solitário da vitória abecedista em Caicó: time jogou pelo resultado

gunda colocação, do primeiro turno, com 24 pontos.

Ao fim do confronto o treinador Leandro Campos confirmou que jogou de acordo com o regulamento. "Hoje seguramos mais

nossa equipe. Jogamos em cima do erro do adversário. Preferi não correr tantos riscos. Observei que a equipe adversária praticamente não criou nada durante o jogo. Joguei com o regulamento

em baixo do braço. Pensei muito mais na forma competitiva do que em qualquer outra situação. Tivemos mais posse de bola e isso foi importante para conseguirmos o resultado", disse.

mesmo o lateral esquerdo Marciano conseguia chegar com perigo. O primeiro tempo terminou mesmo tudo igual.

Porém, o time voltou do intervalo mais disposto. Principalmente depois de saber que o ABC estava vencendo o Corinthians e assumindo a primeira colocação. Logo aos cinco minutos, o juiz marcou pênalti em cima de Paulinho. Aí foi onde começou a brilhar a estrela de Quirino. Ele foi para a cobrança e fez o primeiro. Um minuto depois o camisa 9 recebeu na entrada da área e bateu no canto, marcando o segundo.

Com o placar favorável a equipe da casa tirou o pé do acelerador. Os visitantes aproveitaram a diminuíram, por intermédio de Nino. Mas aos 47, Quirino aproveitou o rebote do goleiro Índio e fez o terceiro dele no jogo. No final, 3 a 1 para o Santa e Quirino, novo artilheiro do campeonato com sete gols, chegou a pedir música no programa Fantástico, da

animadoras. No primeiro tempo o time não produziu nada e viu os visitantes chegarem com perigo algumas vezes. Na etapa final, a situação não mudou muito. Menos mal que o alvirrubro conseguiu fazer o gol da partida por intermédio do lateral direito Osmar, aproveitando cruzamento vindo da direita.

Com o placar, o América terminou sua participação no primeiro turno com 18 pontos, na terceira colocação. Após o confronto, Flávio Lopes fez duras críticas ao desempenho da equipe. "Foi um primeiro tempo terrí-

vel. Nossa equipe não jogou nada. Um time sem força, sem vontade. Isso é fruto de algumas coisas que aconteceram. Mudei no intervalo e a equipe melhorou um pouco; agora, muito longe de ser a equipe que quero. Eu preciso ficar rouco para me fazer entender o que quero? Temos que melhorar muito. Todos os setores da nossa equipe precisam melhorar", disse o irritado técnico.

Para tentar sanar os problemas da equipe, a direção americana confirmou ontem a contratação de três reforços. O goleiro Silvio, que estava no Atlético Parana-

ense, o volante Rodrigo Thiesen, que vem por empréstimo do Avaí/SC e o atacante Felipe Mamão, ex-Tuna Luso/PA e que no ano passado enfrentou o ABC, quando defendia o Águia/PA.

OUTROS RESULTADOS

Nos outros jogos da rodada, os times mossoroenses mostraram que ainda vão dar dor de cabeça aos seus torcedores. Em Natal, no Machadão, o Alecrim venceu o Baraúnas, por 2 a 1. Já em Mossoró, o Potiguar perdeu mais uma. A equipe não conseguiu segurar o ASSU, que ganhou por 1 a 0.

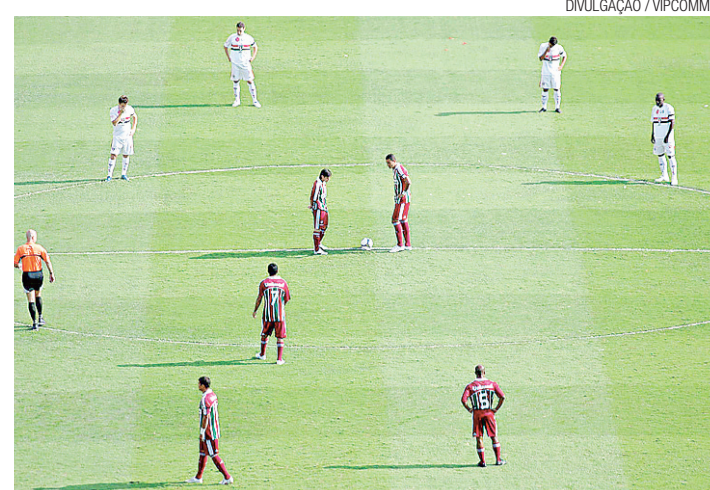

▶ São Paulo e Fluminense em 2010: corpo mole para prejudicar Corinthians?

/ BRASILEIRÃO 2011 /

TABELA TEM CLÁSSICOS NA RODADA FINAL

FOLHAPRESS

A CBF DIVULGOU na tarde de ontem a tabela do Campeonato Brasileiro de 2011. Após a polêmica no final do ano passado, quando São Paulo e Palmeiras foram acusados de facilitarem seus jogos contra o Fluminense, que disputava o título contra o rival Corinthians, agora os clássicos estaduais e regionais fecharão a competição.

Segundo o comunicado oficial, "atendendo a uma solicitação do presidente Ricardo Teixeira", serão disputados "dez clássicos regionais na 38ª rodada, a última da competição". Entre eles, porém, há Atlético-GO x América-MG e Bahia x Ceará. Os outros oito são todos clássicos estaduais como Palmeiras x Corinthians e Vasco x Flamengo.

Também estão previstos clássicos envolvendo clubes do Rio e de São Paulo na penúltima rodada.

De acordo com a entidade, a tabela foi elaborada "tendo como base um software desenvolvido pela UFF (Universi-

Tabela sem 'facilidades'

1ª rodada

Palmeiras x Botafogo
Santos x Inter
Flamengo x Avaí
Fluminense x São Paulo
Ceará x Vasco
América-MG x Bahia
Grêmio x Corinthians
Atlético-MG x Atlético-PR
Figueirense x Cruzeiro

Última rodada

Corinthians x Palmeiras
São Paulo x Santos
Internacional x Grêmio
Cruzeiro x Atlético-MG
Atlético-GO x América-MG
Atlético-PR x Coritiba
Bahia x Ceará
Avaí x Figueirense
Botafogo x Fluminense
Vasco x Flamengo

dade Federal Fluminense) com exclusividade para a CBF e que diz utilizar 39 critérios na sua confecção".

/ FLUMINENSE /

EM 'FÉRIAS', MURICY NEGA CONTATO DO SANTOS

FOLHAPRESS

UM DIA APÓS pedir demissão do Fluminense, o técnico Muricy Ramalho afirmou que ainda não foi procurado pelo Santos. No entanto, o treinador já descartou assumir o clube da Vila Belmiro neste momento.

"Não [fui procurado]. Se tivesse me telefonado, eu falaria para vocês. Minha ideia agora é descansar nos próximos 30 dias", disse o treinador. "Vou descansar mesmo. Não seria correto. Não é a minha linha, vou descansar mesmo. Mais na frente vou pensar em futebol", acrescentou.

No domingo, logo após Muricy Ramalho anunciar sua saída do Fluminense, o presidente

do Santos, Luis Alvaro Ribeiro, admitiu que discutiria com o departamento de futebol do clube a contratação do treinador.

"Nesse momento, suspendemos qualquer pensamento a respeito de treinador e vamos pensar no Muricy", afirmou.

Muricy Ramalho anunciou sua saída do Fluminense após o empate contra o Flamengo por 0 a 0, no domingo, pela Taça Rio.

"Conversamos que tínhamos dois objetivos: ser campeão e melhorar a condição de trabalho. Uma eu consegui sem nenhum tipo de estrutura. A outra condição eu não consegui. Nossos jogadores machucam toda hora, nosso campo é muito ruim", revelou o 'desempregado' Muricy.

/ EUROPA /

INGLESES VÃO TESTAR ARBITRAGEM ELETRÔNICA

FOLHAPRESS

O CAMPEONATO INGLÊS vai começar a testar o mesmo sistema eletrônico utilizado no tênis após o lance. O tênis usa o dispositivo há cerca de cinco anos.

O presidente da Fifa, Joseph Blatter, afirmou que haverá mudanças na arbitragem. "O objetivo é claro: em 2014, só árbitros profissionais apitarão na Copa do Mundo. É uma obrigação. Os treinadores e jogadores são profissionais. Não há razão para que os árbitros não o sejam", justificou o dirigente.

Depois da Copa do Mundo-2010, na África do Sul, Blatter chegou a pedir desculpas por erros de arbitragem e admitiu que a Fifa vai analisar o uso de novas tecnologias nas principais competições de futebol.



▶ Quirino fez 3, assumiu artilharia do Estadual e pediu música no Fantástico

SANTA GARANTE VANTAGEM

Já com a vaga em uma possível final garantida, o Santa Cruz entrou em campo diante do Centenário querendo os três pontos para ser campeão sem precisar jogar uma decisão ou, pelo menos, levar a vantagem de decidir o primeiro turno em casa e poder jogar

AMÉRICA VENCE, MAS IRRITA LOPES

Apenas para cumprir tabela, o América entrou em campo no domingo, no Machadão, para enfrentar o Palmeira de Goianinha. O jogo marcou o estreia do técnico Flávio Lopes no comando do alvirrubro potiguar. Mesmo assim, e apesar da rodada dupla com Alecrim e Baraúnas, apenas 451 testemunhas pagaram ingresso.

E as primeiras impressões do novo comandante do elenco que ele tem à disposição não foram