ARQUIVO HISTÓRICO ULTRAMARINO

CONSELHO ULTRAMARINO

BRASIL—RIO GRANDE DO NORTE

[ant. 1754, Novembro, 16]

Caixa 6 Doc. N.º 380

[ant. 1754, Novembro, 16]
REQUERIMENTO de Alexandre Ferreira da Cunha, fiador do arrematador do contrato dos dízimos, António de Faria Leite, ao rei [D. José] pedindo ordem para que Manuel de Matos Bandeira, igualmente fiador, satisfaça a quantia que lhe compete para reembolsar a Fazenda Real, conforme se tinha obrigado por termo de fiança.
Anexo: documentos comprovativos
AHU-PERNAMBUCO
AHU_ACL_CU_018, Cx. 6, D. 380

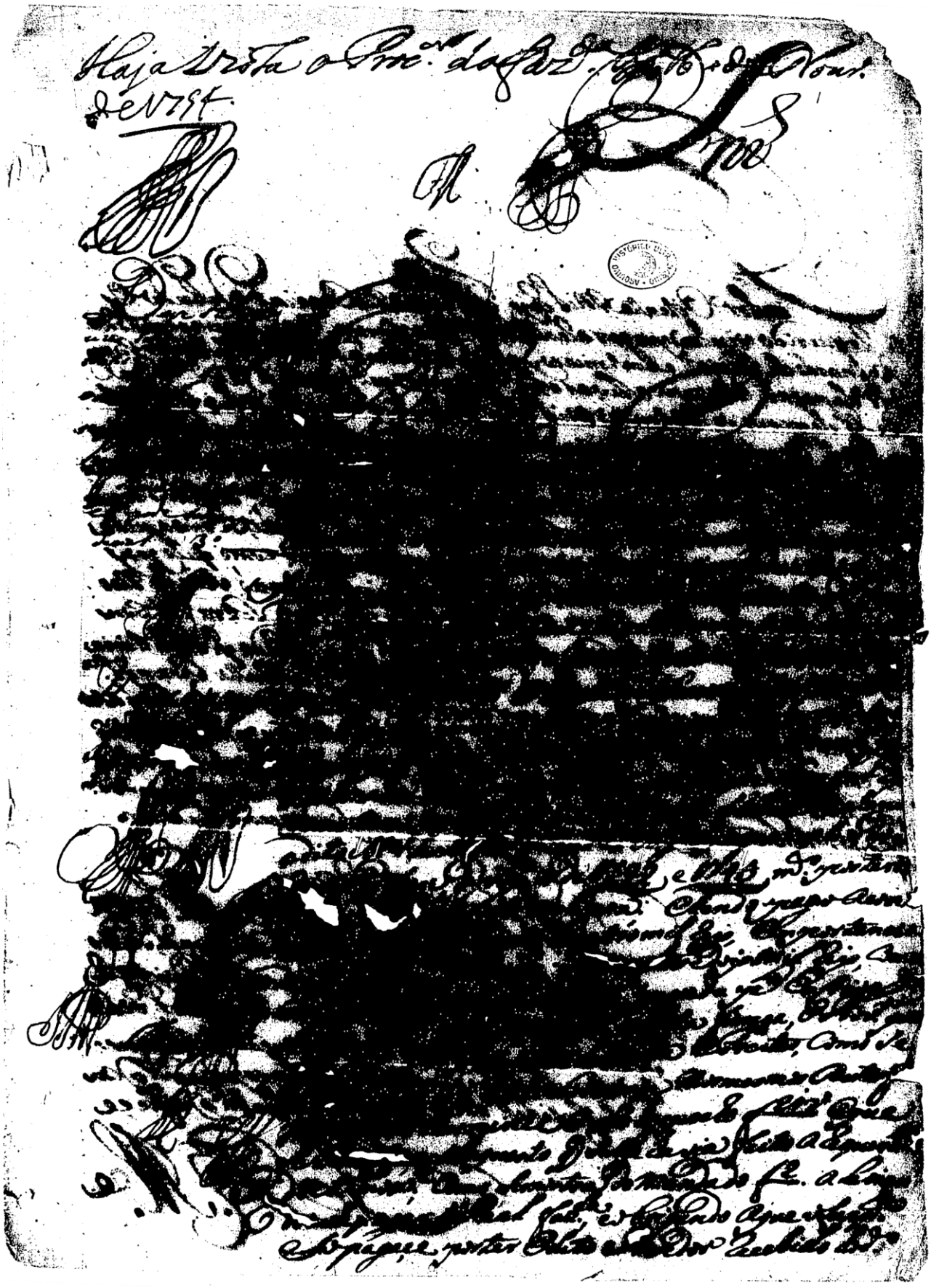

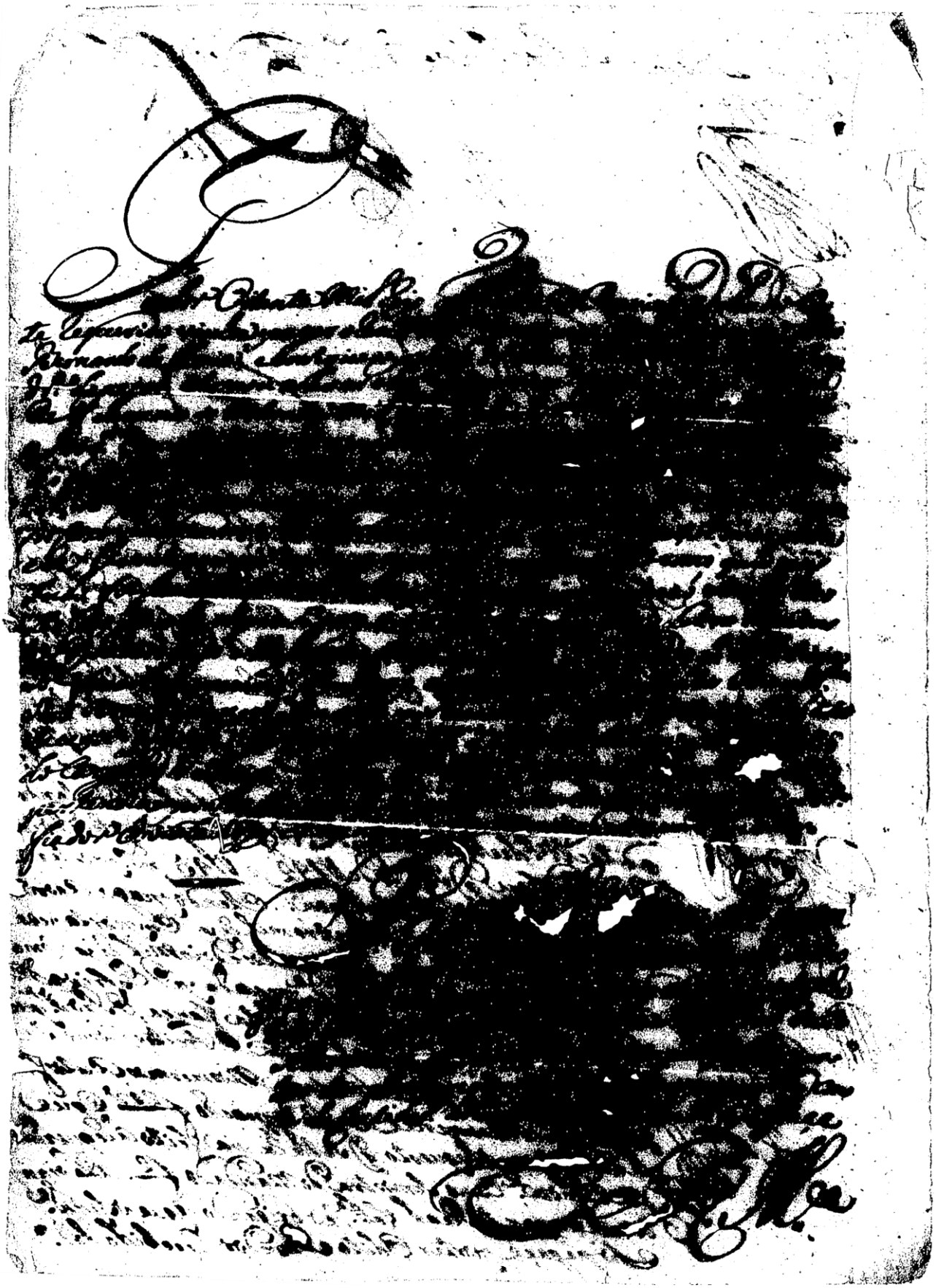

Sylvestre [illegible] Faz.da Real [illegible] Provimento [illegible]
[illegible] a 3 de 8bro de 57. de 1754.

Diz Alexandre Fr.co da Cunha em Nome de Custodio do
Ceo Sé da Capitania do Rio grande do Norte q Arrematando
Antonio de Faria Leite o Contrato dos dizimos desta
Capitania por tres annos dos quais deve ao supp.e Haver
gado dos os seus bens não ficando fiador q pagasse o
Contrato Arrematado Nem o Arrematador ser sufficiente, Hes ou
tro sy trespassado a Arrematação ao Rd.o Cabido de Pe
Vig.e Obrigou o Almox.e a Arrematador q segura
se com mais fiadores por cuja Certidão mais dos
fiadores, a saber ao M.el de Mattos Band.a pessoa de abo
nada e Bento Alz.z cujos se obrigou a pagar [illegible] annos
como Consta do Decreto [illegible] Estando
ao d.o M.el de Mattos Band.a Rebeldes a pagar os
seus dois annos q ficou q são de 1744 e 1746 [illegible]
portanto ao termos do supp.e assignou, estando pago
a conta de Sé Cento e Quarenta e quatro Mil reis Em qua
trocentos dos referidos dois Annos e seis Centos e oitenta Mil reis
como Consta da certidão do Escrivão da Faz.da letra A.
a des obrigou da fiança a Prov.a q foi da Faz.da Ber
nardo de Faria Freitas como vemos da dita instituição
faria nos mesmos Autos [illegible] mandando se mynute o vedes
grados [illegible] e Relevantação de seq.o q se de Faria fez
to a requerim.to do Almox.e como se mostra do mandado a f.s
a seriando o pagar á Real Fazenda Obrigando a
dito supp.e só pague por ter a Prov.a recebido do fiador
Oitenta Mil reis q Pedes no Cabido e sendo este requi
rido veio a pagar o resto da dita fiança Capitaneando
do o Bernd.o de Faria e insignuando q via dar ordem
M.el de Mattos Band.a de pagar e tornou a dever ao q
Faria q pagar á Faz.da Real e só demonstra o Provimento

Sesenta Mil Rey[s] q̃ da sua Mag.de cubre o dito Provr
como Juiz Notorio jurecuja causa vendo Mel.mente q̃ di
tos Aspetiros q̃ Mandou Escrever pella mão do Escri
vão da Camera Manoel Ant.o Cimentel de Melo e
Sua parte lhe am.e pr.a Agrd.o lhe fosse mandado que
No Caso q̃ mandou q̃ Em forma de Prov.r fizesse
se como a pertendia, e lhe concedeu assim como lhe
foi Emformando como que, e pois tudo foi pello
Sabricado. Cuja petição, e Informação nella
Neb.e Autor, e Reo q̃ corre [illegible] Do Artigo
Letra B. Consta q̃ sadevogado Mel.e Lopes Juiz
de Prov.r incumbido q̃ lhe deferisse Fazendo lugar
rim.e em Nome do Supp.e Mel.e Mestre Barreto
Chamar se Supp.e Ouvir q̃ por lugar do Prov.r
Dariel Jogo reo lugar q̃ tinha Sido Nesta Ci
dade a Sessão tomar pose do Referido Cargo q̃ Vossa
Mag.e Servio fazer mercê Comissario desp.o do Melgar
Serrão pois tinha já recebido os Referidos Oitenta Mil
Reis de Vossa Real ordem q̃ Edos pregoeiros Autos
Reis de Vossa Real ordem q̃ Juntos

P. a V.ssa Mag.e pela sua Real grandeza em
Vista Edada e Resolução mandar q̃ do Rendi
mento Mel.e Mestre satisfaça ao Supp.e a quantia dos Cr$ 2 Mil
Reis q̃ Resulta q̃ Lembrou Vossa Real fazenda vir
do Seteis do Brig.o Termo de Segurança junta
Com estas tudo do principio a fazer vir pagam
q̃ Constão das certidões do Escrivão da fazenda
Offerece. Mandando e V.ssa Mag.e Emformar por
Menistros de sentença e Feito. de todo o Supp.e
Do Supp.e alega Despois q̃ V.ssa Mag.e for servido

A.

M.to Provedor da Sa. de Rjal.

Diz o Sargto Coronel Alexandre Ca-
vr.o da Cunha, Morador no Certão do Assú que fazendo
de sua Justiça hua certidão do Escrivão de seu Cargo da qual
Consta quanto importarão os dous annos de Dizimo, pella Ley
do Bispado, que tem sido Rematados pello Alferes Manoel de Mattos Bandeira
ao P.e Custodio de Oliveira, enquanto tem prego do dito Manoel
de Mattos, e fiador do Rial, e Cosig.e como devedor do d.o P.e, e
como seo fiador, e principal pagador pello que

P. dos ser constar.

P. a V.M. seja servido mandar que do dito
Escrivão se passe a d.a certidão em mod.o
de Stylo.

E.R.M.

Antonio Cardoso Barbalho Corrêa
Tenente de Ordenanças da Freguezia de Santa Anna
do Jacuipe, Morador nesta Cidade do Natal Capitania do Rio Gran-
de do Norte. Certifico que Manoel Thomas dos
Santos Serrão Escrivão da Provedoria dos Dizimos
destas Capitanias Conforme delle

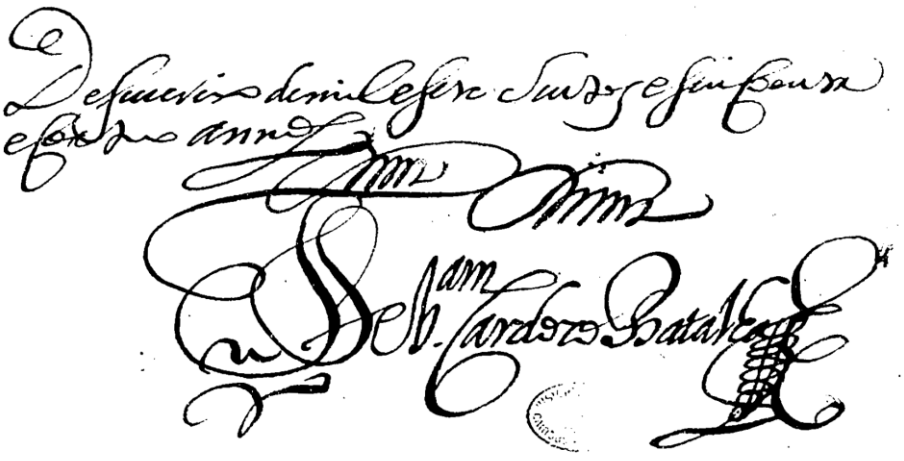

M. Provedor da Fazd.a Real.

B.

Diz o Sargento Coronel Alexandre Serr.o da Cunha
Morador no Certam.o do Atiz desta Capitania que foj Sem duvd
Justiça hua Devidaç.am jurada aq Sentença com q.e foj Licenciado Ma
noel Lopez dAr.o pela qual declarey q.e foj quitheo Buapro Cunhaç.am
Segurança de Manoel de Mattos Bandeira, eSuplicado, Agora ac.a
para lhe impunerem hum Embargo Com que Elle Suppl.e Sinta hum Em
paro ou Sintença que deo o dito Ouv.or Bernardo dAzevedo Arriaga
Sendo Provedor destaz.da Real pela qual adiviou ao dito Manoel de
Mattos Bandeira defiança que o dito deo pello Q.e Custodio dos Sinto
adiguança de Importancia de Dizoito Mil dez Reis dos Autos de
Devassa de Sinco dias de Sette Sintos e Corenta de Sinco mil sette Sintos
equarenta e cinco, declarando o outrosi, de Elle dito Manoel Lopez fos
hum mo a dita imputaçam especificada para delem Elle dito Embargo
e Sintença dim Elle Suppl.e ser Citado e num ouvido para
Sustentar o dito Seu Embargo ou Sefoi tudo ordenado e feito
pello dito Bernardo dAzevedo Arriaga pello que

P. Haffirma

P. a V. M.e Seja Servido mandar por Sen.o Despr.o que
o dito Sup.e Manoel Lopez dAr.o Hepanhol a dita Certi=
dam.o declarando do dito Juram.to do que pede em Sua ppr.a
Com toda a declaraçam.o do que Sobre

Manuel Lopez de Ar.o Hespanhol

Don Nicolas Capitania Gallego grande de esta Corte y Villa
que a la Cura Cª de que fue Capellª mencionª. que
hizo de Empedio Reynoso de la Ayudª y autos con parte
de Manuel de Alba y Bandera fue Prouedo me
el Sor Sargento Mor Bernardo de Iriarte Vicario;
Con que se hizo Impugnacion especialisima, Como
se pide que todo sy mas fuese necesario pedido de la dicha
Barrada de Iriarte y mejor dio se sirua para Con dicho
dicho pedimento pase de Iriarte Certificacion nuestra a
Debaixo Juramento de Nuestro Capellan Cura
de Nuestra Señora de Alocen 18 de Mayo de

Lopez

Dizemos nós abaixo assignados, que somos fiadores do R.
P. Custodio de Oliveira Freire [illegible] deste dito anno
de quarenta e tres, quarenta e quatro, e quarenta e cinco de
liberdade de Pagode, em que
ambos somos fiadores, de hum e outro anno a fiança
delle, pello Compromisso, e de hum e outro Cappm. Vicente Nunes,
e Ramos nós obrigados a hum anno de hum anno
tomou pello e outro Cappm. Manoel de Mattos Bandeira
Em anno que tambem a Camara para si, e seus
ta Parada está nós obrigados a Septe sarella, e
Terceiro anno estamos ambos obrigados a Septe
sacas de Ité Compostando esta Seis Centos, e quatro mil
Reis fica cada hum obrigado a trezentos, e hum
mil deis oitenta, e hum Somos obrigados a paga do Como fiadores
do dito terceiro anno, e por estarmos ao sim avisa
dos e Conhecidos, nam podemos Repetir em cazo
Duvida nem te Septe sacas de Somos obrigados a pa-
gallo, e pello mesmo nos obrigamos que fica explicado a
Sim e por ser a sim verdade pedimos ao R.
P. Vr Joam da Assumpçam este por nos Assi o
que ambos assignamos. Sendo Testemunhas
de hum e outro Coronel Antonio Sabino Pe-
reira, e o Tenente Pedro Tavares Romeiro, e Sar-
gento Joam da Costa Por Pompeu de Castro 23 de Septem-
bro de 1758

Pedro Tavares Romeiro

Antonio Sabino Pereira

Joam da Costa Pompeu de Castro

Antonio Fernandes Bandeira de Mello

Legal protest of
Lexandre M.

Instrum. de dama Personne
mag. de Semur et de Alandel
de Alabe Bandeira de Teran
de Soria et Alexandre Seruira de
Caueza

Anno de Nascimento de Nosso
Senhor Jesu Christo de mil e sete
centos e sincoenta e hum annos aos
dias do mes de Abril do dito anno
nesta Cidade do Para na Capi
tania de Rio Grande aonde
Eu mag. Petr.o Rodrig.s de Alandel
de Alabe Bandeira de Serra da
Tenente Coronel Alexandre Seruira
de Caueza com hum instrumento
judicial de que para a que se requereo
de Juiz de fora lhe concedesse ao Pro
curador da Fazenda Real Joaquim de Alv.
Bernardes de Faria e Cruz, me fosse
de seu despacho ao dito Juiz
que dito Ex.mo que ao diante se
que de que fica feito Humanamente
Eu Escrivão Escrivão Bandeira
Alferes Joaquim de Alandel que
o Escrevi

Outro Sy grosso despacho de Bras
Procurador e seu Padre defendente Juiz Pri
meiro nesta Cidade sem dilla Chacarra
diga Alva Coluido Reis e das Cartas
de Sesmaria de Alva Vedor Geral dagoa
daguerra nesta Cidade de Valença
de Janeiro do Rio Grande por Sua Alteza
que Deos guarde Sobre Alcunda aos Pe
tis desta mesa Juiza aquem esta
Provisão mandou Se apresentasse pedio
Primeiro por mercê despacho Allegou
versão de Sesmaria Se despachou
Real Petição Allegou dos Sinco
e Oitenta Legoas a Alcunda de
Alcaide Bandeira que pedia
Petição Se despachou
Deferimento de Sesmaria
mil e seis Sendo Reis que Deos
Senhor dues e Oitenta Padre Cura
dim dos Sinco de Sesmaria de Sesmaria
de Sesmaria Juiz de Ribeira de Sesmaria
de anno de mil e seis Sendo Sesmaria
e seis mil e seis Sendo Sesmaria
e Sinco que Se mandou Sesmaria
ner dado de Sesmaria e Sinco
de Sesmaria Sesmaria de Sesmaria
Alcunda de Alcaide Bandeira
dizer dito anno que Sesmaria
Credito Sesmaria Sesmaria de Sesmaria
e Sesmaria e Sesmaria de Sesmaria
Sesmaria de Sesmaria de Sesmaria
de Sesmaria de Sesmaria Sesmaria
Sesmaria que Se Sesmaria de Sesmaria
Sesmaria Sesmaria Sesmaria de Sesmaria
Sesmaria Sesmaria Sesmaria Sesmaria

2

Alvares Correa de Oliveira que lhe servisse de mandado e
juizes de fora [illegible] com [illegible] fiel
depositario dos juizos que [illegible] de condição
que servisse [illegible] [illegible] pessoa
publica de [illegible] dita Cidade onde an
dasse [illegible] e [illegible] de [illegible]
elle [illegible] [illegible] a [illegible]
elle mais [illegible] de [illegible] seguinte
[illegible] Sua [illegible] Real
de sua Magestade [illegible]
[illegible] com [illegible] que [illegible]
[illegible] Cidade [illegible]
[illegible] dita [illegible]
bens e [illegible]
Cumprindo assim [illegible]
[illegible] Dado e passado nesta [illegible]
dita Cidade do Pará aos vinte
e dois de Maio de mil e setecentos
e [illegible] annos [illegible]
[illegible] de [illegible]
[illegible] [illegible]
e [illegible] [illegible]
[illegible] [illegible]
[illegible] Real que [illegible]

[illegible]

Auto de penhora

Anno do nascimento de nosso Senhor Jesus
Christo de mil e sete centos e quarenta e
oito annos aos dezanove dias do mes de
Junho do dito anno nesta Freguezia da Capa
nema em hum sitio chamado o Fonte
[illegible] em casas de morada de Manoel

de mattos bandeyra fermo da Cidade do
natal Capitania do Rio grande abon
de Joiz vindo o meyrinho da ouvidor
joy da fazenda Real Joaõ Leyz perey
ra comigo escrivaõ da sua vara adi
ante nomiado e sendo ali em compri
mento domandado deu por penhor
da fazenda Real Jgnacio de souza Ro
cha Franco cavelleiro do habito da mes
rife atual o Capitam Miguel Gonsa
lleyra e Mello Juiz do dito meyrinho pin
ta filiada em Lum e Cruz por nome
Maria de idade de vinte e cinco annos Cri
oula mayz huma negra por nome Luiza
Crioula dejidade de vinte annos pouco
mayz ou menos mayz huma e Carua por no
me Thereza Crioula dejidade de trinta
nos pouco mayz ou menos Diogo mayz huma
e Carua por nome Vjenia dejidade de cin
co annos pouco mayz ou menos mayz huma e
Carua por nome Jozefa Crioula dejidade de
Sejz annos pouco mayz ou menos mayz hua
por Sertaõ cabellos dejgados da Cor mesti
ça de mea grande e pequeno mayz hum Sitio
de Terra por nome o Com todas in Com
Sorte emeya de Compridaõ e huma Legoa
de largo Dej De Manoel de mattos Bandey
ra como fiador do Reverendo padre Jo
zeph de Oliveyra para pagamento dos
ue deue a fazenda Real cujos bens de
penhor do dito meyrinho em mãos e poder
De Caetano Pereyra pera que fose de

depozitario desej os Orãj e sendo este
obrigou dar conta desej pday a vista que
pelo Juiz das peruedorias lhe for emge
dido obrigando sua pessoa ebẽs fidr
especialm.te hũ escr.o dito Manoel dmdes
Pandeira Alcaide q.do para vender da
renda se fazem ereis dam hũ dito beijes
e dito meyrinho mandou fazer este
auto de penhora em que assinou com
o dito depozitario Eu Miguel Ramos
escr.o que o escreuy dou fe

Caetano Luiz Pereira

Joaõ Luiz Pereira

Estam pagas a sello

Ill.mo Exm.o Snr.

Diz Manoel de Matos Bandr.a morador na cidade de Lagoa Santa Comarca da Capitania do Rio Grande do Norte que tendo arrematado o Capm. Antonio de Garcia Lisboa os Dizimos Reais das Ribeiras de Apody e Serido da dita Capitania principio de 1743 1744 e 45 se mandou passar na pessoa do Supp.e Antonio de Oliv.a Vasconcellos, aqual pedindo ao Supp.e aquizesse ficar na importancia do Contrato da Rib.a de Apody em seus annos Dom.os que foi como de 1744 e 1745 lhe foi concedido pelo Supp.e esta graduação p.a por virtude della dar e fazer as fianças, aqual lhe foi pelo Supp.e no dito de 1744 e sendo nosso anno apresentada em Juizo Leg.al sem vigor, e impugnada pelo Almox.e que então servia na Real Faz.da tanto por não ser Supp.e abastante nem abonado p.a a dita fiança, como por ser esta feita de mão propria do Supp.e nao sendo passada aquem direito da faculd.e p.a poder fazer, por cuja causa dera o Rd.o Supp.e esta para ser fiador ao Ten.e Coronel Alexandre Chr.o Salgueiro e ignorar, e ser do Supp.e Comum e simples nao tendo a sua graduação fiando na certeza de não ser fiador do Rd.o Supp.e sem lhe ser dado alguã equeranea taxes e embolso da Real Faz.da como he de Lei Legislado por mandado do Provedor da d.a Cap.a como fiador do Rd.o Supp.e a pagar em tempo sento e secenta centos mil equatro centos reis q. se achava dever o Supp.e do contrato dele Supp.e fiado dos d.os seus annos de 1744 e 45 da d.a Rib.a que sendo acabado o Almox.e que então servia sobreveio ao d.o Juizo da Provedoria o fiador do Rd.o Supp.e o Ten.e Coronel Alexandre Chr.o da Cunha com a graduação do Supp.e junta m.e pedio ao Almox.e q. de presente existe, lhe tirasse a fiança, e fosse fiador maj.al visado, certificado verdade seu mostrado, e se comprova pelo tempo q. hoje passada a graduação q. hoje no anno de 1744 depois passados tres annos findos do termo da fiança ficando a.a nulla, e de nenhu vigor, conforme m.e se acha um livro pialoso em fogo, hem com grandes custas que por demissão tem dado o Supp.e bem a.a pialosa por que conforme a direito sendo a fiança q. se tirou a.a ultima cobra do auto nao seja sendo fiador, mas sem. abonador depois fiador que se obrigou a tudo, aqual por ser capaz calonado hoje aceito, e por cruzar a ligencias de direito sempre a segurando a graz.a de S. Mag.e que Deos guarde, Real da amplissima e excellentissima Sum.a de que usa

Pede a
Ex.ma uzanda com.e Sup.e em mandar ao Provedor daquela Cap.a alivie
ao Sup.e da sua pintura mandando lhe passar mandado de levantam.to della si
endo conforme ao cerco, como fiador, e calonador do primeyro, e qual
acha não ser lhe bens asinados comforme a com.e Sup.e, e Vossa Ex.a fara
mer emfim

Pede a V. Ex.a Ill.ma e Ex.ma seja servido atendendo a sua ygno
rancia, cabedal, e may explendido segurase em mandar se lhe
não faça execução em ser bens, e cedendo passe mandado de le
vantam.to q. que depositarão lhe entregue quando ofiziente o
Sup.e emq.to se acabarem bens do primeiro fiador, e nesta forma
lhe, se encommende como Sup.e visto ser a qual fazendo se
quera com assistencia do Cor.el Alexandre Fr.co da Cunha
Cabrinha delle Sup.e

E.M.M.

Sñr. Dor Provedor

Diz Manoel de Mattos Brandão morador no certão
do Aspedy destrito desta Capp.a do Rio Grande que elle Requer
ao Illm.e Exm.e Snr. General destas Partes Luis Pinto Coll.a desta
q.e consta da peticão q.e junta hé feita, e hey Servida d.o Snr. man
dar por Seo despacho q.e Requeresse a vm.

Em forme do Escrivão
da Fazenda Do tempo
e mq.l Seto mou a fiança
do Supp.te diz q.e Se tomou
o Supp.te por fiador e Seu
Curador Sem Lhe ficar de sua
Pessoa mão e juntam.te
Se a penhora que se fes
ao Supp.te Fiador Alexandre
Gr.o Cobre os Louvados
deve a Thar.a de S. Mag.e
Cid.e do Valdal 23 de Dez.o
de 1749

A vm. Seja Servido atendendo a
Me alegar na Sua petição dos declarar Me
com a Reta Justiça q.e costuma

E R M

Pr.o Provedor

Remetto a Ls. S.as das fianças a q.e Se Deu
Rio de Janeiro 10 de Janeiro de 1750 Manoel de Mattos

Cabeçaõ de gado lanigero macho e femea
Cõ dor de Alcoba Dr. Cardoso Advogado
Antonio Marques de Idade de setenta annos
pouco mais ou menos e Diogo Gomes de
Idade de setenta annos pouco mais ou
menos Cirurgiaõ e Diogo Lopes de
Idade de trinta annos pouco mais ou
menos Escrivaõ e Joaõ Alz de Idade
de quarenta e seis annos pouco mais ou
menos Sapateiro e todos moradores
do Sitio de Santa Catherina Freguezia
de Santa Christina Termo desta Villa
Termo de Vizeu

Dom

Joam
Cardoso Bastardo

Vista a informaçaõ do Escrivaõ desta Cor
tes foi tomada a fiança a tres annos depois
de rematada cõ os contractadores e ser approvada
feita por mandado do Sup.te e naõ devia ter lugar por
naõ ser pessoa nobre, nem sim mecanica, que
he reprovado em dr.to e outro sim constar mais que
os bens q se segue ficaõ obrigados ao pr.to fiador Alex.e Fern.z da
cunha Jam Bastardo, e para pagam.to e satisfa
caõ do q deve o contrato dos sal.s naõ sejaõ depois
de rematados pegarem neste emolumento do fiador
e a depois nos bens do 3.o e he do Sup.te se passe
mand.to de levantam.to do que fora que fez
nos bens do Sup.te para o fiador ser entregue
pois sempre está obrigado pella dita fiança
naõ devendo estar pellas circunstancias referi
das nas petiçoens, despachos nem absolvo, por naõ
mostrar ignorancia por outros meyos, e no
os Sup.te se naõ entenderá mais nem se segue
he os bens do pr.to e segundo fiador, pois naõ

Reyando ainda ordenado q̃ se despoya
estrada pedra com seu beyo para com
plemento dos ditos foraes. Cid.e de Valhal
23 de Dezbr.o de 1779

Informe o Pr.or da faz.da
do Rio grande. P.to 5 de
Fev.ro de 1751

Ilm.o e Exm.o S.r
Senhor do Conselho de 8 de Fev.ro
de 1751

Como parece
ao Provedor da faz.da
Real da Capp.a do
Rio grande
em 25. de Nov.ro
1751

ia Alexandre Jn.o de Sinha que Jozé Antonio de
Faria Leite o Contrato dos dizimos do Rio gr.de por tempo de trez
nos e por fiadores ao Sup.e Caetano de Q.os do Sup.o nos
ditos termos e pagar o Contrato nem o Arrematador tem hum
outro q tenha dado a Arrematação ao P.e Custodio de Oliv.a Vig.o
obrigou elle mor ao Arrematador q fizesse com mais fiadores, e que
entre elles dous fiadores mais a saber Jozé de Mattos Bandr.a que elle
obrigou tão somente a dous annos e Bento Alz q elle obrigou por hum
Anno Como consta do Instrum.to q offr.o certidão e Jozé de Mattos
Bandr.a Subjeito ao Sup.e dous annos e portanto entende q
o Sup.e amigavel tendo pago a conta Bem constou mil Cru-
zados por hua Supplica a que deu obriga da falsifica
ção com o pretexto q Consta do mesmo Sup.e instrui no
documento e he de serviço de Sua Mag.de requerer ao Procurador da Faz.da
Real e requerente Com effeito he necessario deu obrigando o Liv.o do dito
fiador cujo Sup.e com hua Sinha do Sup.e e nos chegan
do o effeito do outro fiador se procederia contra elle. Sup.e
que este differim.to parece incompetente razão Dir.e por q nas
sobr.as nas Sinhas de fianças costumem Chaõj cabonados e de
cujo Supplicas e as fianças q nas amobez, chaõj no Brazil
sem as mecanicas pagas Sinhas q fiz de a tomar de fia
cente tomando por excesso Calengr.o Mentira sinca portanto
q assignou o Jozé de Mattos cuja fia Certa esta de que
se trata por cobrança mais, nesta hora.

Parece q Sua Mag.de Servido mandar q se obrigue
o Liv.o das fianças cada hum pello q deve
ou ao Procurador da Faz.da Real attendendo
se requerer por ser Rio Caudaloso Mollhe e falta
de Navios pello Rio do Porto de Santos.
Rio de Janr.o 8 de Setembro de 1751

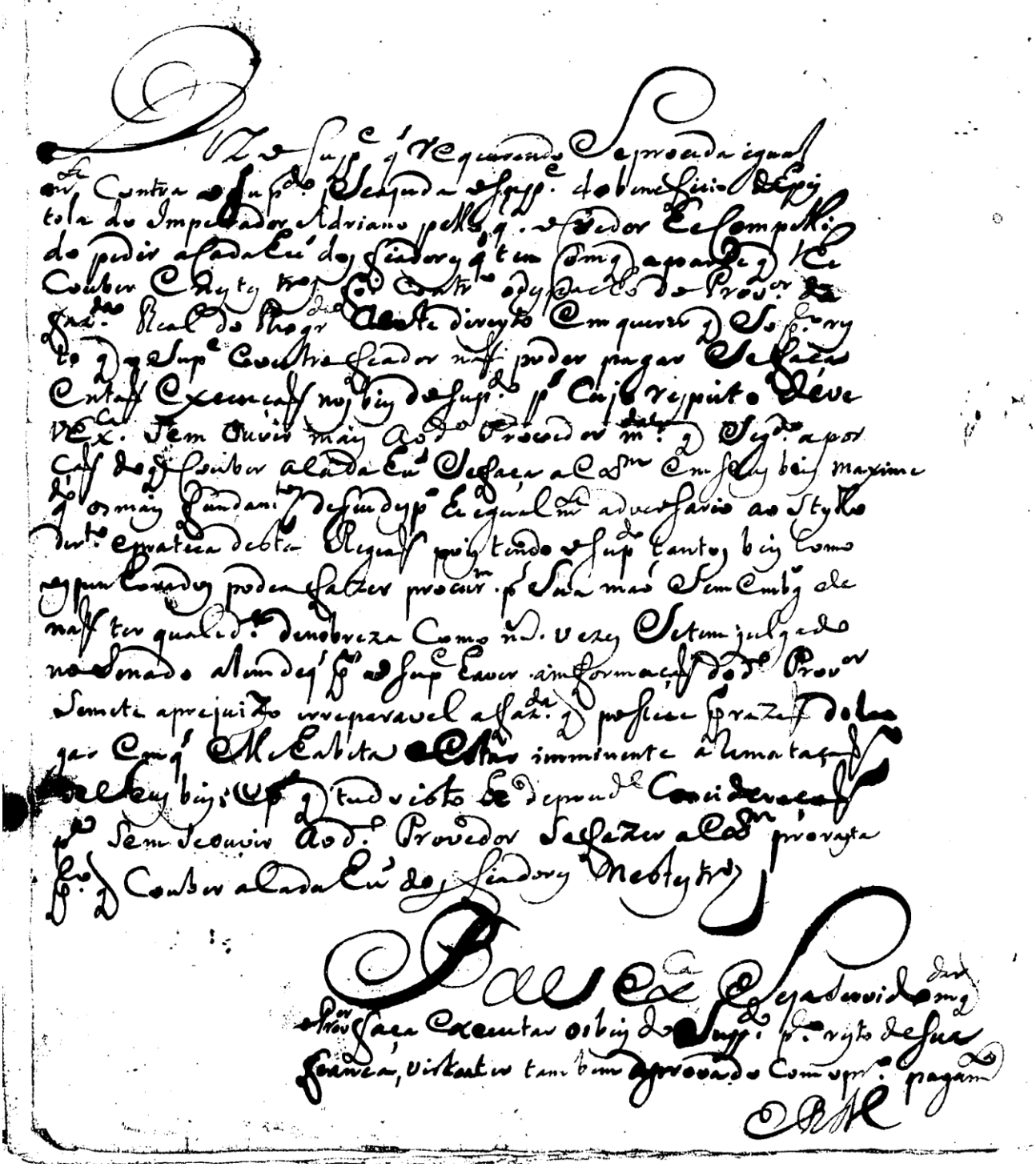

S.mo e N. Ex.mo S.r

Q Leue ya S.to Jn.o sobre as Al.s Ex.mas Eq.ge de
Caõ d'Ley. g.al e parece se mui.to justo aceytar-se
de Cumento, q apresenta Sua Alt.e pello seu Secre-
tra Caues Remetido do Rn.do de Cayn.o Ex.te e Con-
trato dos Dizimos Reais da Ribeira do Ayodi
e escrito a trinta de 1743. e 744 e 745.
Dandose por satisfeito de suas Cl.as e Condi-
Contrato as Al.s N.to do P.e Custodio de Olive
edas ad.as e se satisfez a Manuel de Mattos
Bandeyra q se ficou tãõ somente de empos-
tancia de dous annos de Contrato da Ribr.a
do Ayadhe q. foraõ de 1744 e de 1745. Como
Constou de Enformaçaõ de q Cresceraõ e naõ
deuia ser exzimido Como foi pello mes-
mo Ante Ce ser dayuda de dilig.as de suas mayss
ad.o Manuel de Mattos e emquanto naõ ime
portancia de Contrato da Ribr.a do Ayadhe
y as sobrigas pella q ficaõ Cadem Scat
ende as Rendimentos q deraõ de si a Fa-
zenda Real Sufficiente Caução e Fiadores
q q elles naõ saõ atendidos q. Ma-
nuel de Mattos E Como se Cabe
da de Sima e Eje se efetuaõ as mesmas
obrigaçoens q ex Cedem a q.to dos Se
tenta mil Reis dados Cadanno Certos
dos dez q Como trabalhaõ a Quella
e Setecentos groua dos na Re Real Caõ da Ge-

De Estado y deuengado el embargo de D. Excc.ª mandara [illegible]
Cid.d de Natal 15 de Mayo de 1751 [illegible]

Informe o Prov.dor da Fazenda Real do Ryo Grande R.m 11 de 8br.o de 1752

Como parece ao Prov.or da fazenda R.l. Lx.a ... 14 de 8br.o de 1752

Senhor

Diz Manoel de Mattos ... da Cap.a do Rio grande ... cap.m Antonio ... Contrato dos dizimos ... de 1743 e 1744 ... Custodio ... pelo ... Tenente do Coronel Alexandre Fr.a da Fon.ca em 8 de mes de Junho de 1744 o qual se obrigou como fiador, e principal pagador ... da importancia do dito Contrato ... como tudo consta do traslado do termo de fiança que junto offerece: e sendo depois de arrematada ... fiança ... do d.o Contrato ... ao dito R.do ... ajustou ... dous annos de ... de ... do d.o ajuste ... procuração ... fiador do d.o dous annos que ... com elle ... quis ... a feitar por ser ... Mão do Supp.e e não ser daquelles ... ao direito ... culdade ... a fazer ... o R.do ... o ... representa ... Supp.e não tivera ... de procuração e se a deixara ...

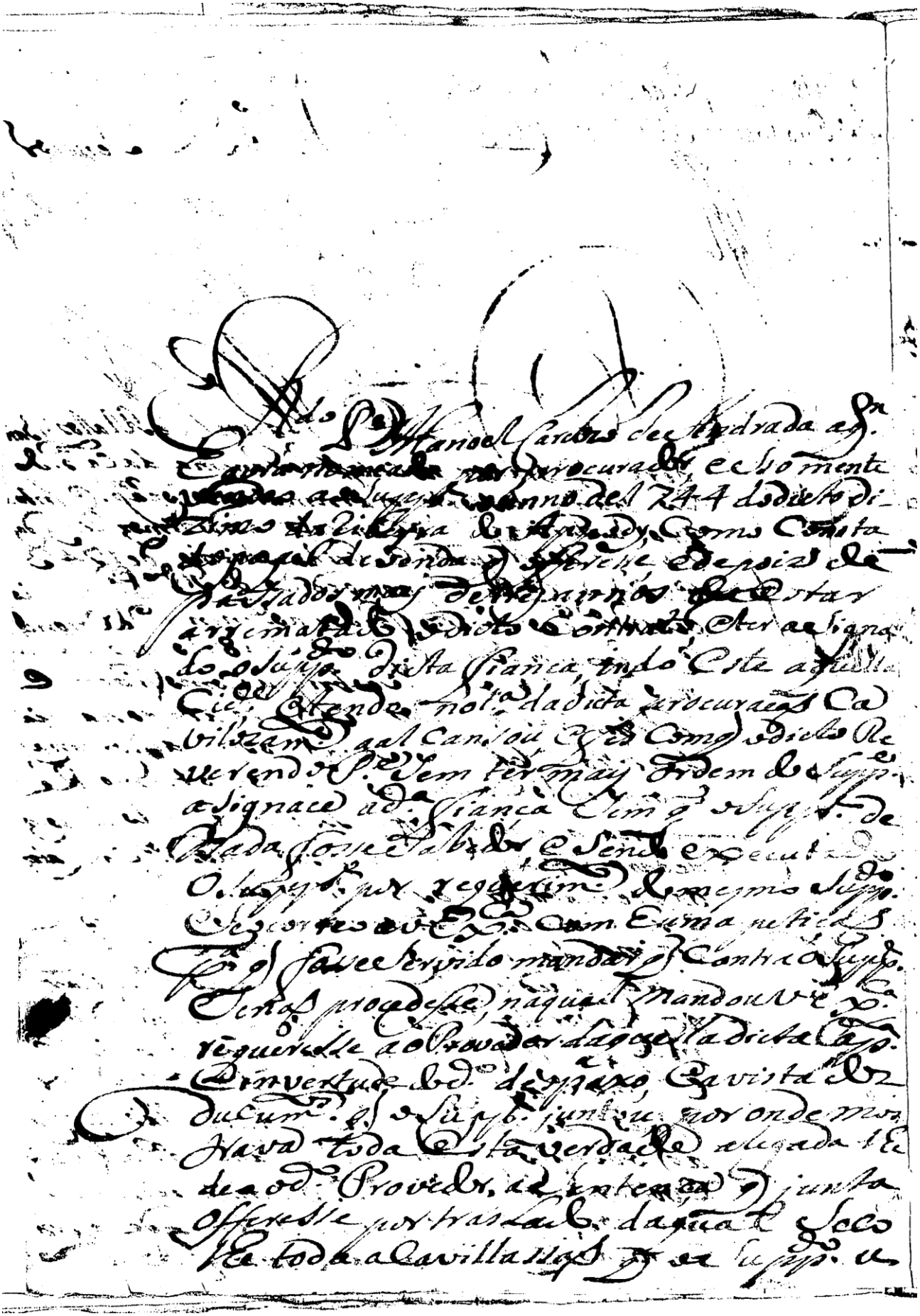

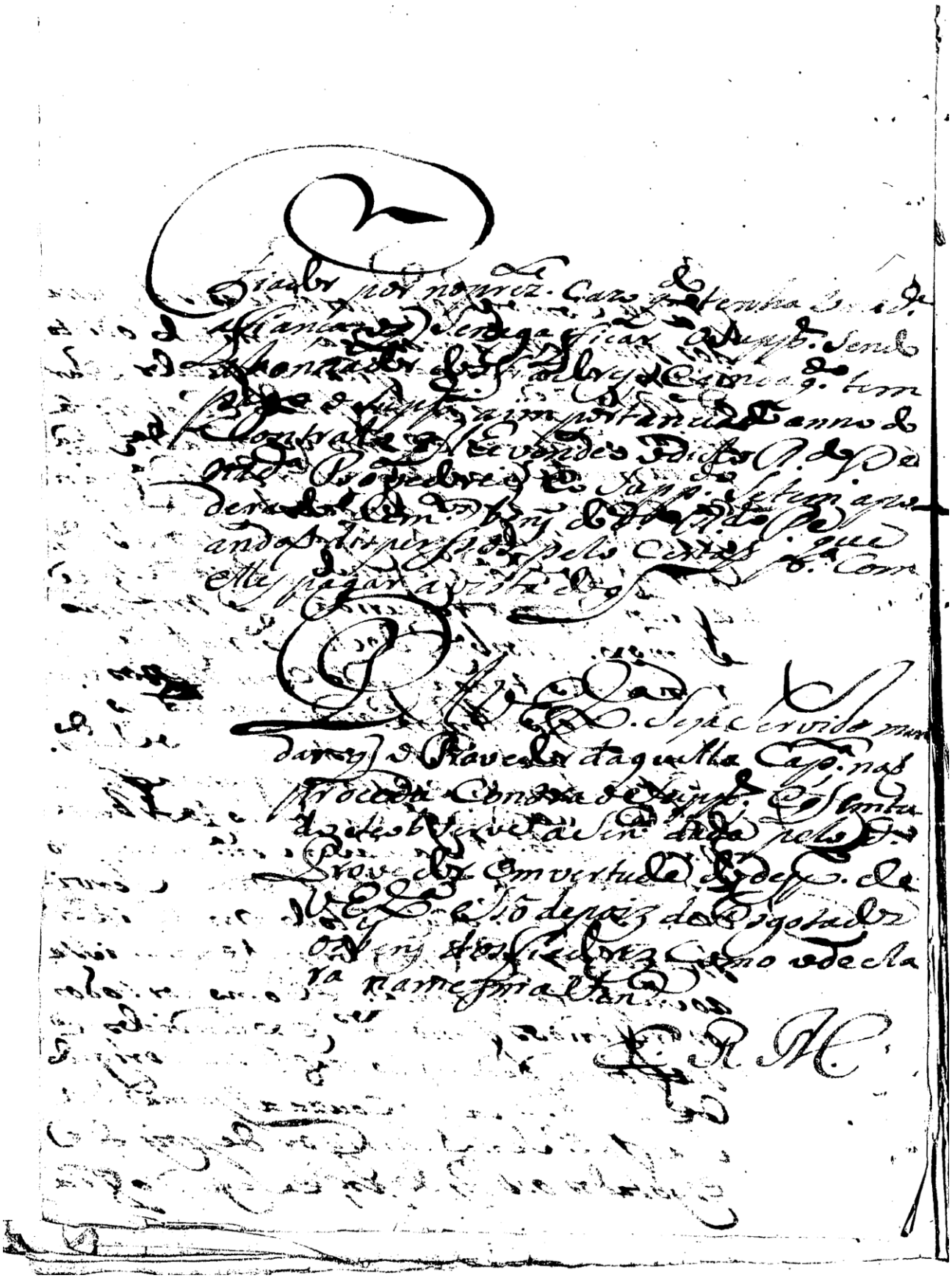

Ill.mo Ex.mo Snr.

P. G. O Supp.te Informar a V. Ex.ca E q' o
Requerim.to do Supp.te parece m.to Justo, E em tudo verda
deyro, a vista dos documentos q' aprezenta, pois por
elles se verefica que o Arrematante Ant.o de Faria
Leyte o Contrato dos dizimos Reais das Ribeyras de
[illegible] o trienio de 1743. 44 E 45
de q' foi Fiador a toda Importancia do dito
Contrato ao Tenente Coronel Alixandre
Fr.a da Cunha, Em [illegible] de Junho de 1744
como consta do mesmo Termo, os quais logo [illegible]
[illegible] E fez passar [illegible] do M. R. Padre Co
[illegible] de Livr.a [illegible] Em que havia rematado, E de
pois de passados trez annos nove mezes [illegible] dias
Em onze de Março de 1748 fez o d.o Alixandre
Fr.a fabricar hum termo de fiança [illegible] E huma Pro
curação q' achou do Supp.te em poder do M. R.
Dr. M.el Cardozo de Andrade, a qual havia
dado o Supp.te ao d.o R. Padre para q' elle assignal
hum termo de fiança a segurança dos annos de di
zimo que comprasse ao d.o R. Padre Co [illegible] de Li
vr.a [illegible] pello papel de venda se comprova [illegible]
so mente compra de hum anno, o qual termo o Supp.te
pagou sem dever delle couza alguma, E assim

A M. de V. S. Sup. Se sirva de pedir
fianza de este Mayno Fuero Dam.o Exmio
Señor Proueedor Ignacio de Urrutia de Rocha bra.no de
Jud.a de tiempo Lugar de Fianza Nuncla Segovia
Exa Cutar ao Sup.te Sinão Nazarette Jud.o benz
Odor Fiador Alexandre Fr.co Nds Chagarim y. Lisar
Sindo de Sup.te abonador del Fiador Exmo me
parece se deue de seruar a forma de dho Proueedor
Sin embargo V. Exa Mandara
q.e Lo q.e Gracia Cid.d de Valdl 3 de Xbr.e de
1752 anos

Bernardo de Arriaga Correa

Snr Dor Lor da Faz.da

Diz Manoel de Castro Barbosa que para bem de sua justiça lhe he necessario que o Escrivão da Fazenda desta Ilha de ajuntamento desta obra do Aterro de Fiansa, que ao Sargento mor Coronel Alexandre Ferreira da Cunha aos Contratos dos Dizimos Direitos das Alfandegas no triennio, que principiou em 1741 e findou em 1743 e remata seu Antonio de Faria Leyte como parece pelas Certidoens do Recebedor dos ditos Contratos

Como pede

Fretas

Mande sua Senhoria mandar dar o traslado do dito termo com os mais que faça ao

Rio

Rio de Janeiro 6 de Julho de 1744

Despacho do Ouvidor de S. Miguel

Dº mill e sette lentos, e quarenta e
quatro annos, Nº Tabaliam de
Valal Capitania de [illegible] Gran
de nosso Escriptorio de mim Escri
vam Tabaliam Real, apareceo
Doutor Cosme de Alle de Gro, Juiz
do, como procurador q̃ foi mo
rador de Alexandre Ferreyra
da Cunha, e por procuraçam
q̃ apresentou, q̃ ao presente
he Escrita, e asinada, q̃ lhe
dou, e outorga, segundo
por ella se mostra, e
asinou, e abaixo
sinou, e disse ao Doutor
Ferreyra da Cunha, q̃ elle
dito procurador, em
dito nome, lhe
dou, e outorga
Dº de Alle de Gro, e asinou, e Ber
nardo de Faria, do Sargento Mor
Feylaria de Sagres Rocha, juiz
e Cos do dito lugar, e cada hum de
per si insolidum, possa correr
e em meu nome requerer, cobri
gar em Juizo, e fora delle, e
de Alle Dº dito dia, mes, e
e sette lentos, e quarenta e tres
de mil e sette lentos, e quaren
ta e quatro, e mil e sette len
tos, e quarenta e cinco annos, q̃
be ra, e aprouve, e tinha
e por bem, e mandou, e
e por esta mesma sobre
dita, e por todos os
meus herdeiros, e sucesso
res, e por quem de
dito Doutor Procurador
Cosme de Alle, e quem delle

e ha falta de alguem por [illegible] clausula
da ordenaçam necessaria pa
ra a validade desta escriptura por
parte de cada hua delas e que valera
[illegible] como se fosse
feita por tabeliam publico [illegible]
[illegible] vinte e dous de Março de mil
e seiscentos e quarenta e quatro
[illegible] Alexandre Ferreyra
da [illegible] e por elle foi dito
e elle em nome do dito Alexan
dre Ferreyra defunto [illegible]
[illegible] se obrigava e ficava
por fiador e principal pagador
de [illegible] de Tavira
a toda a importancia e quantia
porque tem rematado
contratos [illegible]
[illegible]
a [illegible] de mil e seiscentos
e quarenta e [illegible] mil e seis
centos e quarenta e quatro [illegible]
[illegible] mil e seiscentos e quarenta
e cinco a [illegible] de mesma sorte
que o dito rematador havia
rematado na forma que [illegible]
dos autos de rematações para
[illegible] pagar ao tempo [illegible]
[illegible] determinados e juntamen
te [illegible] dos ditos contratos
para o que obrigava sua pessoa
e bens moveis e de raiz havidos
e por haver [illegible]
da Ley e se desaforava de juizo
de seu foro [illegible] liberdade [illegible]

Com ferri Cafegnej aorloa d.o
diz dome de fel Comte. c.r. l
e Jere Lau de Jaifen da diz
dom.

Dom

Dr. Vardoze Batalle

Dr. Vardoze Batalle

S.r Dor.te Vas. Lz.a

S.r Manoel de Mat.s
Bandr.a que p.a bem de sua just.a Vai a Nossa Sr.a
do Serviço de Faz.da Real ade ir p.a esta C.a
ser de suma Sen.ç do q.e Dor.te Pod.a faz.a
Dis.l Ignacio de Sousa Rocha Brandão Em
Verd.e de Sua petição q.e Segue. Faz ael.
Ex.ma Se isemir de pagar a importancia
dedus.m annl. do Contrato dos Dizimos Lins
da Ribr.a do Ano pdo e dous annos de 1744
e 45 que Arematou Antonio de Faria
Leite e Sousa por seo fiador e Abon.r Ant.o
Lopes de Ferreyra de q.m ha Certid.m
foi S. Ex.ma Servido Mandar requeresse
ao dito Provedor desta Cid.e Em virtude do d.o
despacho, Ouvista dos autos sob Solves.

Desatho

Fructas

Rio de Janr.o Legal Servid.

Mandar Passar o Mandado da dita

Lisença

Rio de Janr.o

Rey da Ma.

(Ale)

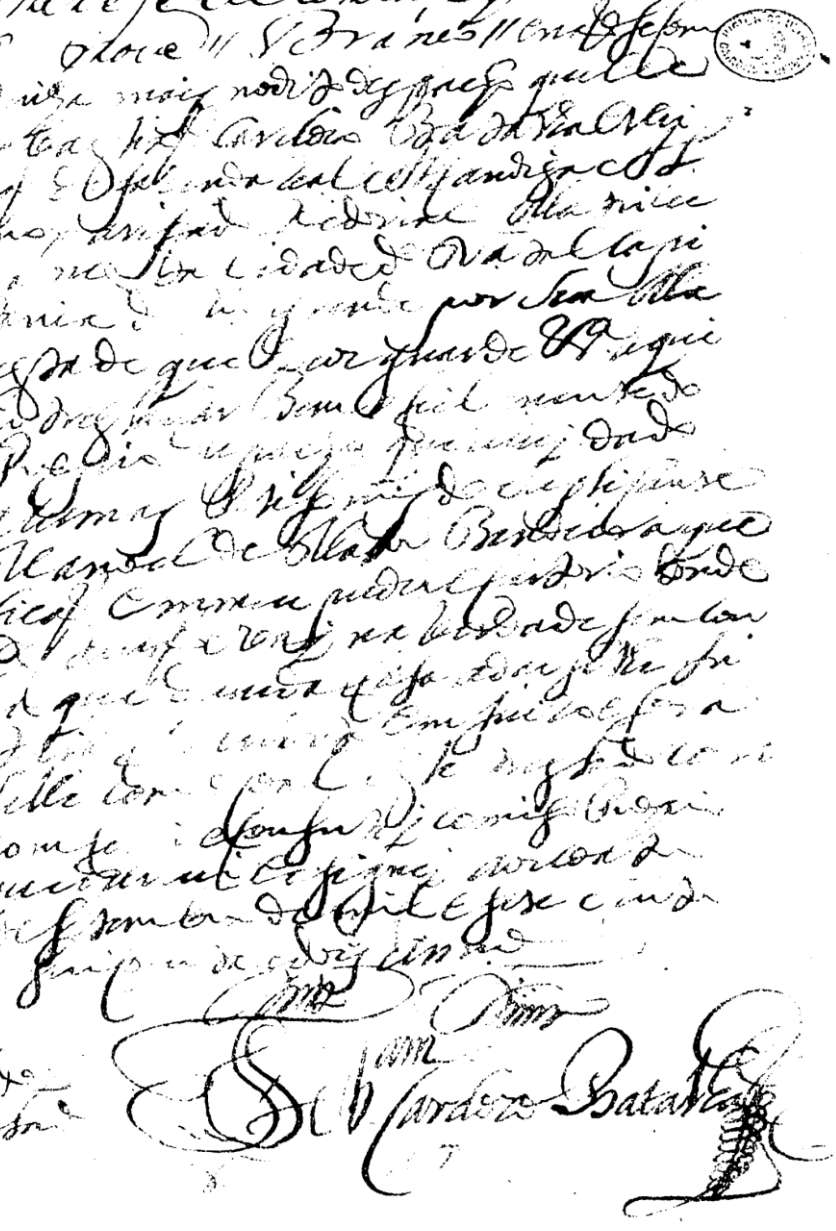

Outro sim Ignacio de Sousa Lobo Procurador e Sindico da Fazenda Real Juiz Privativo na Repartição della Collector da Sandega Alfandega Collector de Sisa e Direitos dos Escravos de Ouro Juiz Geral e Agente de Negociação na Cidade do Rio de Janeiro Capitania do Rio Grande por sua Alteza e Real que Deos guarde &c. Attendendo a que Dona Perside Barros Pereira Viuva que ficou sendo dos Bens que ficarão por obito de Francisco de Sousa Lobo Fazendeiro a Mandei de Alabaya Bandeira como Filha e Herdeira do Padre Antonio de Siqueira Antunes Vigario da Freguezia de Santa Anna de Sacramento Clerigo de Missa Doctor Theologo Examinado Synodal e Confessor Synodal e Pregador Synodal que Deos haja e Attendendo a que sendo Reconhecido por este meu mandado de Herdeira para de todos os Bens que ficarão por obito do dito Padre Antonio de Siqueira Antunes Vigario Reconvenção dita Mandei de Alabaya Bandeira Viuva do dito Francisco de Sousa Lobo que se Reconhece por Herdeira do dito Padre Antonio de Siqueira Antunes Vigario de Sacramento por nome de Bom Herdeiro dito o Bom Herdeiro com effeito em virtude de Provisão de Sua Magestade que Deos guarde Carta de Confirmação de Sesmaria de Legoa e Meya de Terra de Comprido e Meya de Largo Data de Sesmaria grande Legoa

E Sequeira, e Sousa Oliveira afora
Hum Filho por nome Antonio de Sa
dade de Idade de sete annos Huma
Filha por nome Luiza de Jesus
de desoito annos, Huma Filha
Por nome Eugenia de Idade de sin
co annos Hum Filho por no
me Joseph de Idade de hum anno
Por Cabo da Tropa de Dragoens
el Rey Alano
el de Alfaro Bandeira de Infantaria man
dado Sentar Praça mandou por Patente
dada na Villa Capital de Sergipe
Cargo nesta Conquista de Bandeira
e Segundo Cabo de Tropa Pedro
de Medeiros declarou que entre
Regando aos ditos Soldados Alano
Pereira dos Santos de Alfaro
Bandeira dado na forma de nao
Despacho dado ao Mestre de Campo
que serve de Governador desta Capitania
Pedro Alvares de Sousa Oliveira
de Alfaro Bandeira ao pé desta
Folha por Soldado Praça para
dar Vida Baixa que assim tempo
rão calendo [illegible] Dada e passada
do nesta Cidade de Sergipe
del Rey Capitania do Rio Grande
Sob. meu Signal e meu Sello
aos [illegible] de Dezembro

De dellambas demi Ce ser cendo Ce
vendo Cromo como Procurador Ce
de Cristo [illegible] de Dias o Dias
Cde Seguir dun Delle Sant Clain
z Ole Cenfelas dirf Landa
Bada Mariana de Sendes
que denes

Recebj Demais Cartaon Cs Soudos q mmy bemj
Segue Cle era de Juzitario a Sm ej Gariaq Cim
Dorj Cgados Deg mudon por em tregue de todo ej por
Dor Ver Verdade de Lepasei ej Ste por mim asignado
Dia 6 de marco de 1[illegible]

Dimas Bandeira

Digo eu abayxo assignado. Como Senhor e Lemetado do Dizimo do Pão
de Lavrados vacuy, e Cavilleyra, minuosay, e Lavioura o anno de 1743 e 1744
e 1745 trepasey e dimitto lemim todo jus, e Dominio q tenho naquelle
dmilo e sete centos e quarenta e quatro ao Reuend.o Dr. Abbade de Villa Cha
de N.a e Senhora de Sá Comtado jus q aviam naquelle tempo q. papel q. mego
sua, e metendado com dr.o e Comtado, com quanto lhe pertence, e pertencer
mil reis que tenho imposto aquelle pinq, e villa, e bemfeito dittanno; e Cumy
prindo o sendo eu do Rybr.o de Lafoes q com lemo assi foi por sinal Cap.m de
grandes, em Socied, e pagey eu q Juramento dito Estelanno. Sonabe 2 de
Abril de 1744

Pascoal de Sousa Ley.o

Certifico eu abaixo escrito, e Tabellião
de Notas do Julgado de Lafoes e seu Termo
por Sua Magestade que Deus Guarde, que
o assento do Padre Carlos de Vizeyra, e Vi
gueiro pelo teor nelle escrever e assi
nado pelo Reuerendo Vigario e Juiz em
meo poder e cartorio. Cidade de Viseu
1 de Jun.o de 1744

Joan.m Ant.o de Seyxas

S. Procurador Geral da Real

Diz Alano de Alto Bandeira que elle Sup.
ol Cantaro de Sesimbra junto do Cabo de Espichel
tem de juro e herdade hum Ser.o Ofício de Sisiancia
do Contrato do Dizimo Real da Ribeira de Se
pobj do anno de 1744 e 45 e em mandou Re
matar o Ill.mo Conde de Ribeira pella Cam.a
Ant.o de Faria feita dando por fiador abo
nente depois me Alexandre ferreira de Sa
ra ao que sing.te mente como consta
rega de Sesimbra do dito anno
Sup.te vai não deve ser obrigado ao pa
tem pago o anno em Camara do dito Conde
deve pagar o outro como tudo consta
gos. do Sup.te em dita Carta.

Informe o Procurador quanto
cabe ao requerido
Mag.de [illegible] Real
Setembro [illegible]
Sesimbra [illegible]
Segundo [illegible]
ador Alexandre de Sousa [illegible]
Ferreira de Queiroz [illegible]
Moraes [illegible]

Lisboa

Rubrica

0410

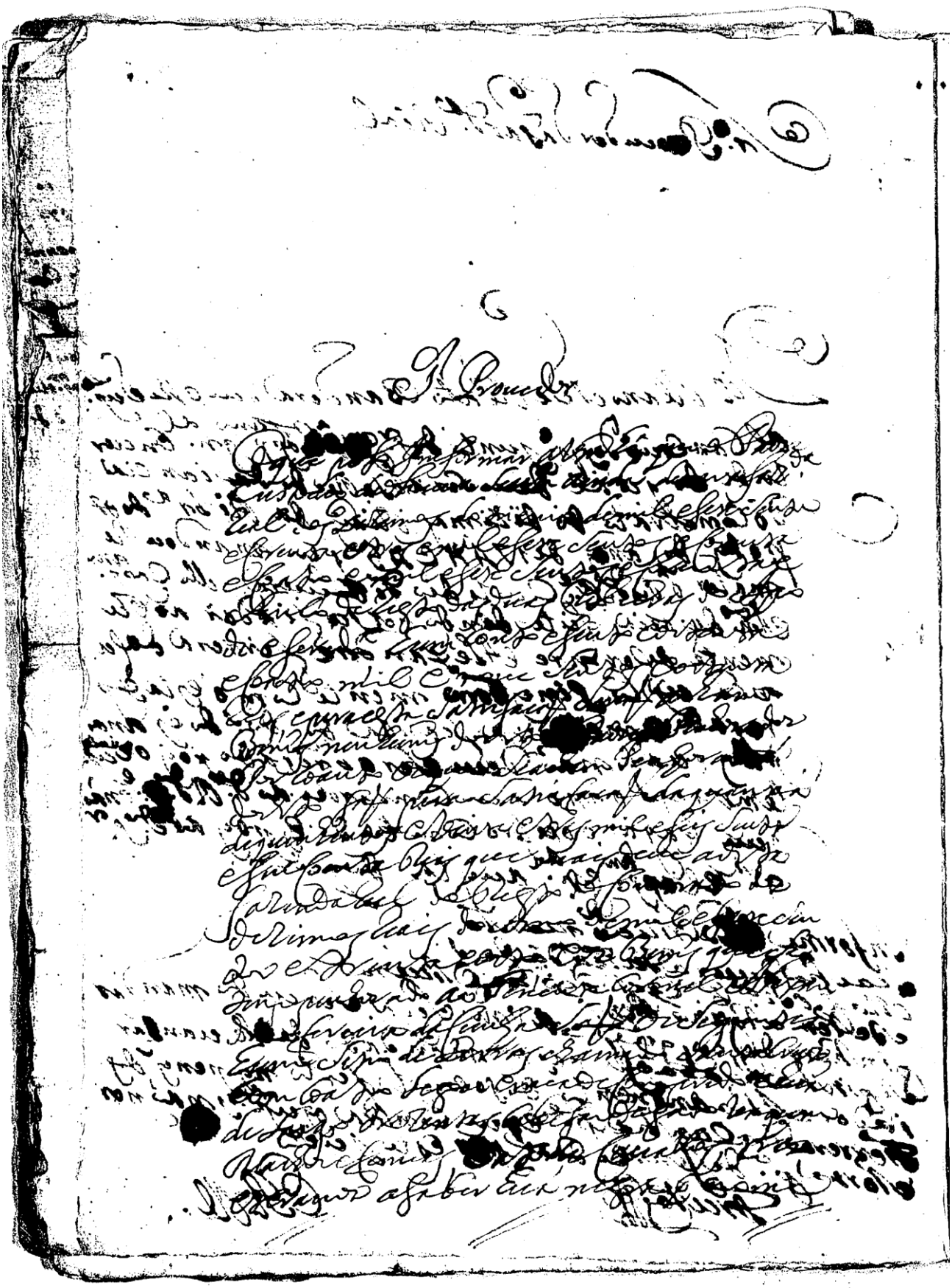

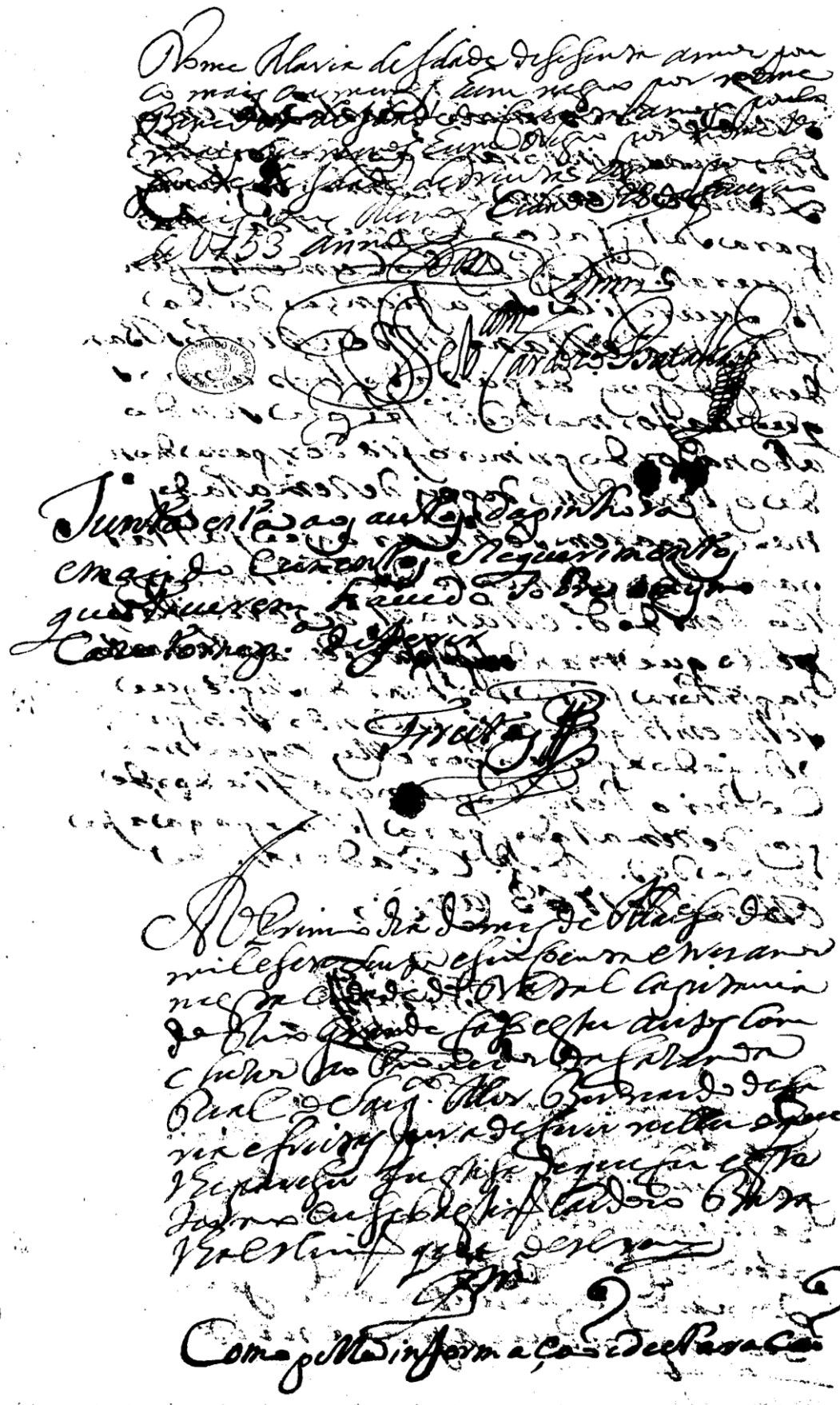

Fiel[illegible] Escriuão Constando ser
bens que se inhorarão a fiador
Lourenço Ferreira da Cunha Baptista
para satisfação do que se acha
deuer a S. Mag.de do Concelho, [illegible]
[illegible] fiança dada
pello Sug.te Manoel de Mattos Bar
bera depois de passados tres annos
que na forma de dir se faz sendo
abonado o primeiro fiador, para dos
dos bens delle depois de remattados
na chegarem a hauer a que fallar
para [illegible] dos bens delle
pello que mandou [illegible]
[illegible] fallarão os bens do Sug.te que
se [illegible] [illegible] sempre
obrigado a pagar por elle o que nas
cobrei os bens do primeiro fiador
depois de remattado para ficar paga a fa
zenda de S. Mag.de da dizima de
Março de 17[illegible] annos

Fiel[illegible]

E [illegible] nomeação [illegible] Ill.mo Senhor
[illegible] Senado desta Cidade de Nazareth
[illegible] Senhor Grande pello Procedi
[illegible] Senhor Capitão Antonio Alves Bar
[illegible] Senhor e Senhor me [illegible]
[illegible] [illegible] [illegible]

Christo de que fui esse dominus custodiat
Dist. cantores et ceteros ministros de ista
Tenda Christi que deseruiri

Termo de fiança de

Aos quinze dias do mes de Março de
mil e sete centos e sincoenta e hum
annos nesta Cidade de Nazaré
Capitania de Rio Grande e Casa
de Sendo aonde se achava o Doutor
Doutor Ouvidor Geral Antonio Gonçalves
Alexandre e Servindo de Escrivão com
Juramento nella Gonçalo
do Couto Ribeiro de Escrivão do Geral
que o Ouvidor Bernardo de Carvalho
e Sousa abaixo assinado e Sendo
Procurador Manoel Silva que
Deus Guarde e que dos autos se Vio
que Elle Reo Antonio Gomes
Pinto Cardoso Barbosa Ribeiro
de Setenta e Cinco que se dá

Diz o Tenente Coronel Luiz Fr.co da Cunha que
he procurador, que fazendo arm.a pirica Alf.
de Matty Baker q.a se lhe levantou o seguinte
que hum Escravo seu p.a Sam Jozé de que lhe
hé e fará Real, como Procurador do Subsidio
pedio Licença de ferir Gen.e mandando juntar
a petição huã audiencia dupplicada, e mais Requi-
rim.to que hiçem Escrito, e Juntando-se
Despacharam mandando cessar nella de
Levantarem a Capinsira que dezia Jeitar
Sup.do, V.s Serem Sabedores que se pendendo
de Sup.e Como Procurador Bastante hay
Sanctos q.a se nyffeou dito Fará Escravo
era nulla esta Sua Sup.a, e q.e
Faria obrigado, como Procurador, e pay
a Sup.e não soffrido, sendo p. Como
Despacho Cota e Reverem Requerim.to
Prendas levantar, mandando pagarmos
de Levantam.to Pagando Sello, Lauda
por escrita e que Juntou q.e por mim
visto e Reflectindo Sobre Sua
Sup.a, e Vista da Sr.a que
Com.e professo p.a por em Sua Sup.a
me não acha, e por Direito que Amadas
Com Boas Razoens, e que Sobre Sua
Sup.a Sou Sabedor, e que Sup.e Como
Procurador Subsidio Sabedor e Pagador
Real m.to Como Sup.e

Despacho

Sy à Sorte de m.ta
Sup.a Sabedor e Sr.a Sup.e
Sey em m.ta

Pelo prez.te por mim feito e asinado digo eu o Tent.e Coronel Al-
ex.e Frz Bezerra [illegible]
[illegible]

[illegible]
[illegible] am dominio [illegible] Eaie 14 de [illegible]
de [illegible] 52 annos

Al.e Frz Bezerra

Sobrestabelleso os poderes q. nesta Procuração me são
Concedidos na pesoa dos R.R.dos Manoel Rodrigues Be-
lem e Jeronimo de Medeyros Furtado p.a della usarem na
forma q. na mesma se declara. Cidade do Natal e
de [illegible] 15 de 1753

Dionizio da Costa Soares

A 12 quinze dias do mez de Abril de
mil e sete centos e sincoenta e tres an-
nos nesta Cidade de Porto Alegre Capi-
tania de Rio Grande de São Pedro
aonde Com Caza de Domingos Alva-
res Coelho de que faço este termo
para nelle Constar Eu Balthazar Ro-
drigues Escrivão o escrevy

Eu o Dr. Corregedor Antonio Carneiro
Abreu de 1753 annos

Reembarg.ª ad.ª que deyx.ª de
Com.ª de que se reformey, dey embarg.ª
Port.ª Fr.ª Joaquim de Menezes
mey, e assig.ª

Fundam.ª que tinha o dito Dor
Procur.ª [illegible] Embarg.ª [illegible]
[illegible] Embarg.ª em virtude
[illegible] que o Dr. Corregedor
[illegible] Dom.ª
[illegible] Corregedor
[illegible] Corregedor

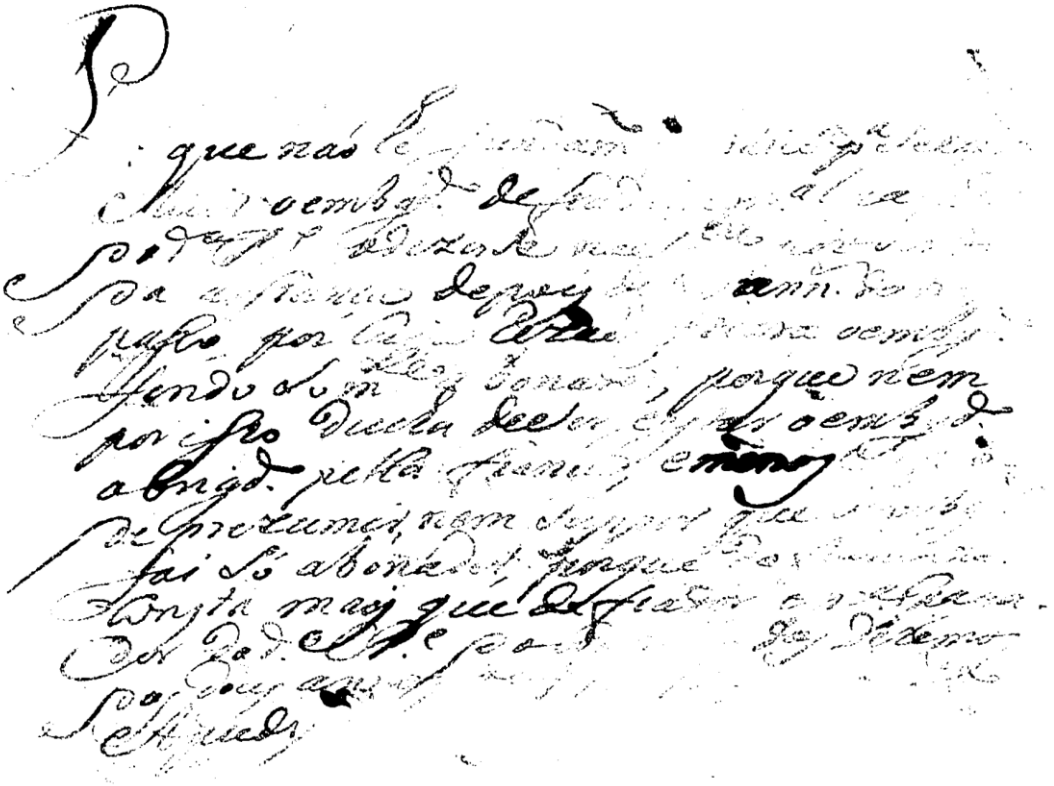

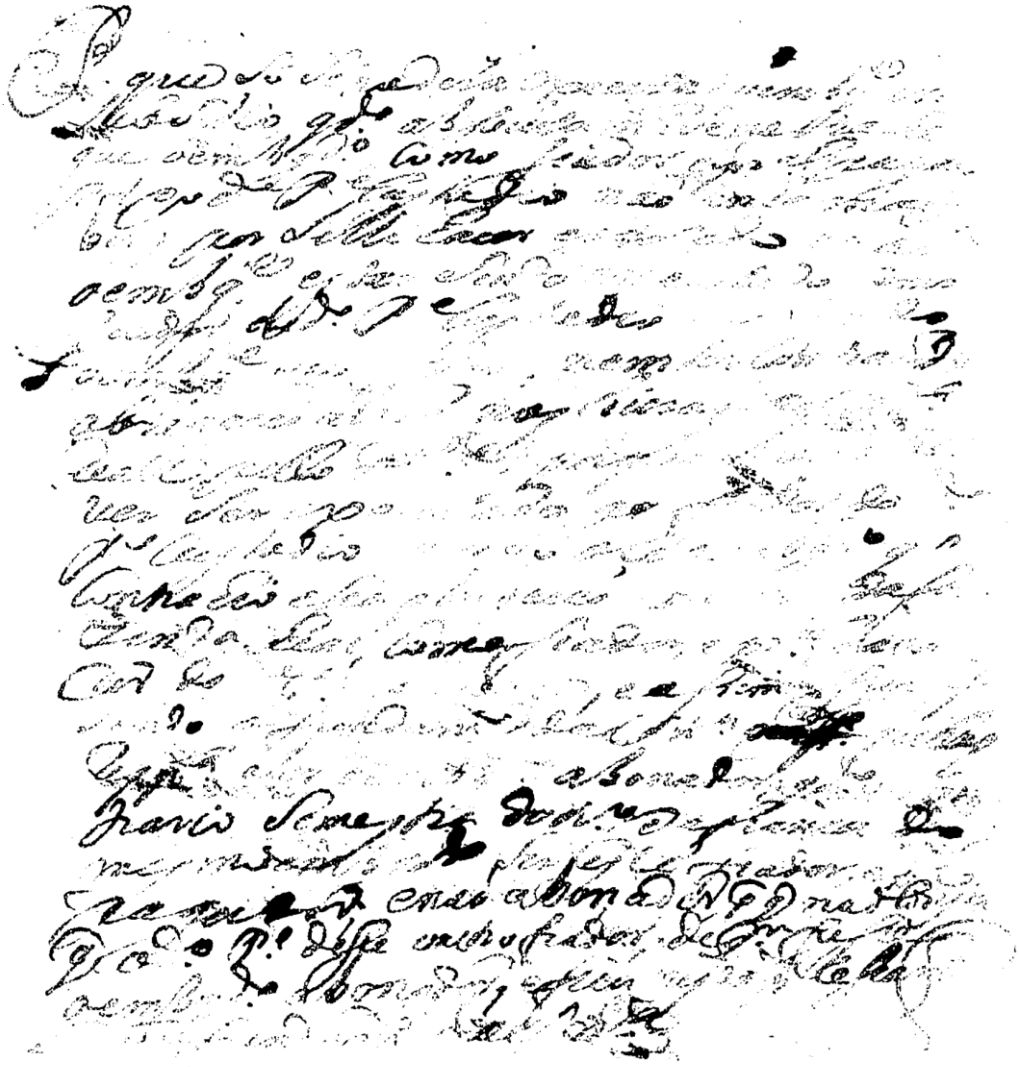

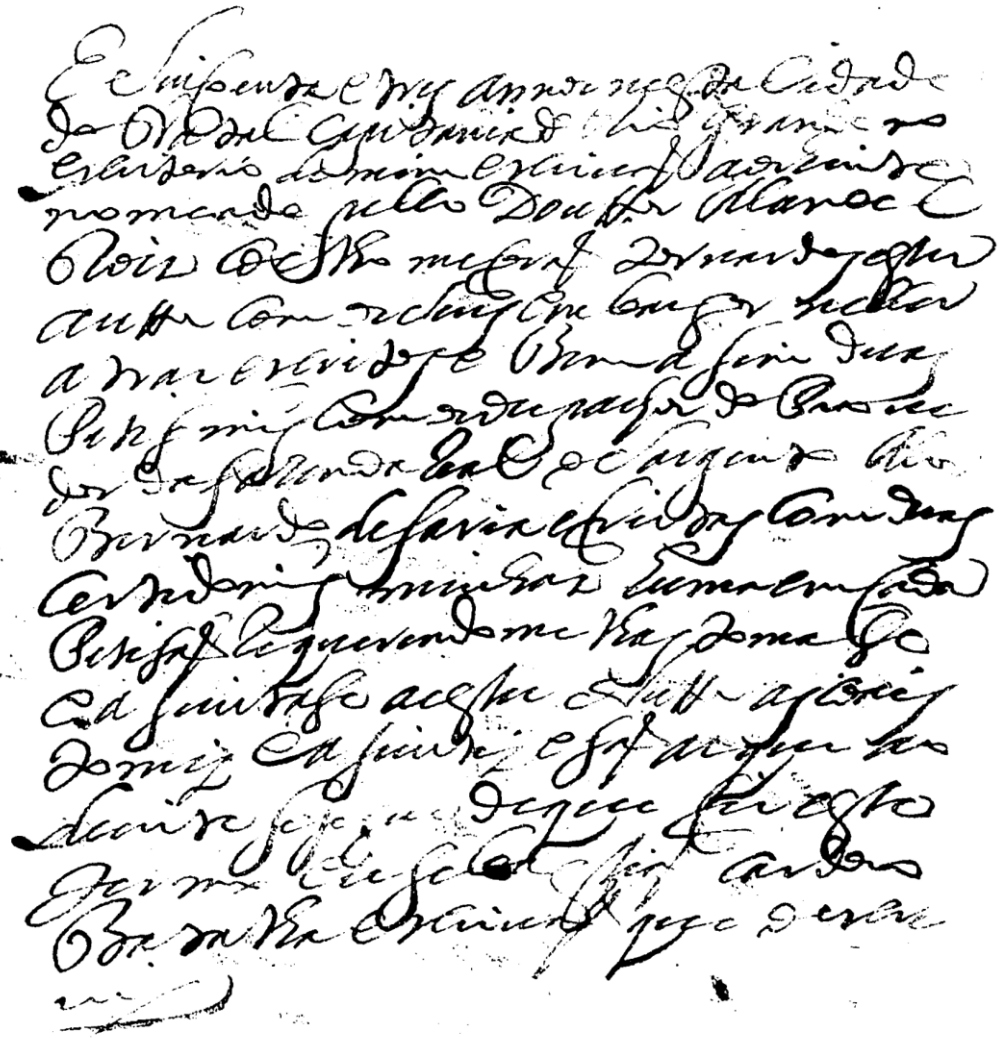

Castro

Freitas

Padre Manoel Cardoso de Andrade
Comendador da de Alaroz, e de Alba
da Bandeira por Provisão mar
gravissima q̃ se mandou
dita Rainha de Hungria Senhora
Provisão por minha Carta de Secretaria
Alaroz de Alba Bandeira que
sirva meu Procurador com Jurd
Bispo Deputado do Auditorio Ecle
siastico Cardoso
nuel de Padre Manoel Cardoso
Cadaval Conego de Santa
sua Parochia por Sua Magestade
meu Senhor Sebastião que Deos
sa que dou na posse desta Igreja
Abel da Igreja Santa de Vila Grande
Reverendo Padre Manoel de Sousa
de Siqueira de Annos de mil e sete
centos e trinta e dous
e sinco Ribeiro de Sousa Ca
mando Lemos por seu Procura
dor da Igreja Collegiada de Santa Maria
ceda Santos Cardoso para que Pedro
Coutos Padres e meus Padroeiros
Conservados de mim confessados com si
uve e qual Administrey Bispo e sinco
Sa Maria Quaresma Chancellaria nesta Cidade
Pero Bonifacio de Sa Andrade por Sua
Collectoria de Santa Cruz de Sete por
Tabellião Luiz Cardoso de Sequeira
Cidade Carneiro Vieira de Setembro de
mil e sete centos e trinta e
Manoel de Alaroz Bandeira de
Confessados do mundo e Serpa
da Provisão assim e Signal aqui

Sor. Proc.or da Faz.da R.al

Diz o Tenente Cor.el Alex.e Roiz da Cunha
que p.a certo requerim.to lhe he necess.rio que o
Escrivão da Faz.da Real lhe passe por certidão se
o Supp.e foy ou he fiador do P.e Custodio
de Abreu de [illegible] dos Contractos dos Dizimos
dos annos de 43, 44, e 45, que rematou o Cap.m
M.el de Faria Leite de quem foi o Supp.e fiador
e pello mesmo rematante lhe foy [illegible] o tem
[illegible] ao d.o P.e e todo [illegible] lhe já sendo [illegible]
[illegible] o mesmo fiador do d.o P.e, e q. [illegible]
e se os pagou por o d.o rematante [illegible]
[illegible] nos Livros da Provedo-
ria. [illegible]

Passe do que constar

Frutos

P. a V. m. seja servido mandar
passar a certidão [illegible]
[illegible]
[illegible]

E.R.M.

Sebastião Cardoso Bastos escrivão da Fazen-
da Real e Almoxarifado e Alfandega desta
e [illegible] nesta Cidade de [illegible]
[illegible] Grande por Sua Magestade
que Deos guarde &c. Certifico que revendo
o livro segundo das fianças que serve nesta
Provedoria delle a folhas [illegible] consta
[illegible] de ficar por fiador e principal pagador

Aos vinte e seis dias do mes de Março de
mil e sete centos e sincoenta e tres annos
nesta Cidade do Natal capitania
do Rio Grande [illegible] em audiencia
appareceo o Provedor da fazenda Real
e [illegible] Bernardo de Faria
de que fis este termo em que
assignou [illegible] Cardozo Barbalho escrivão
da fazenda Real
que o escrevi

[illegible]

Vistas partes

Freitas

Aos vinte e oito dias do mes de Março de mil
e sete centos e sincoenta e tres annos nesta
Cidade do Natal Capitania do Rio Gran
de em audiencia Publica que fazia o
Provedor da fazenda Real o Sar
gento mor Bernardo de Faria Freire
[illegible] nella [illegible]
Publicado o [illegible]
que mandou [illegible] nella se
[illegible]
[illegible] de que fis
este termo [illegible] Cardozo
[illegible] escrivão da fazenda Real que
o escrevi

Perante [illegible] 28 de Março de 1753 [illegible] Bernardo Freire [illegible]

Termo de Juramento de

S.r D.or Franc.o de Faria Pinto

32

Diz Al.e de Abreu Brand.o Coelho
p.e e ser Enadmytra de hua Cauza de
Emb.os Comg.a veja Mr.e Sr.s Do
bre Sua Al.a e Dyp.s Dedup.e alla
se somaylejuiza.

Como pede
Freitas

A vem Sejão servi de remedar
Se a requista do Doutor Pro
jicuador Regente Joseph de
Sousa Pinto

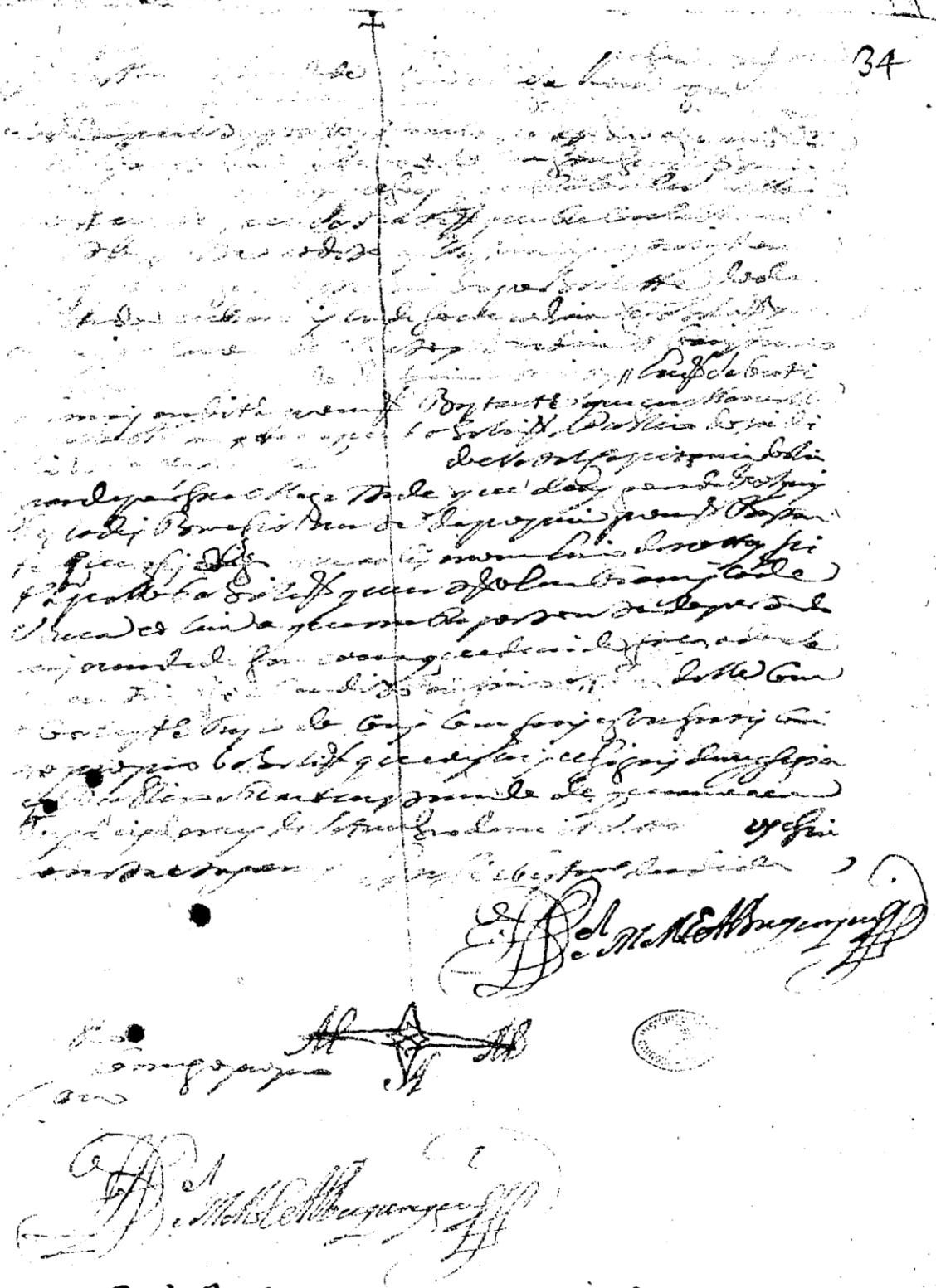

Sub.ª Vabe.ª Co bispo deste dita pro Curso
Cão nasmyna forma que me dão Conte
do nas Ley do P.e Albino Duar
te de Oliveira, e Mano.el Roges de Araujo

Se Bastião Cardozo Barbosa Cid de
do Nascimento Setembro de 1753 Annos

Frei [illegible]

Nº

Meyn Provedor Procurador que sobre
[illegible] Procurador [illegible]
[illegible] [illegible] [illegible]

Aos doze dias do mes de Novembro de mil e setecentos e cincoenta e tres annos nesta Cidade do Natal capitania do Rio Grande [illegible] em meu [illegible] me foram dados estes autos [illegible] que para constar fis este termo eu [illegible] que o escrevi

[illegible] 129 [illegible] 1753 annos

Os Embargos do Embargante se devem receber [illegible] por serem frivolos, e nam conterem materia relevante [illegible] Mendes a Castro l. p. [illegible] 3. [illegible] 3. n. 19.

Sam tam frivolos os artigos de Embargos que se [illegible] dos mesmos autos e petiçois a fo. [illegible] sem embargo de dizer o Embargante que o embargado estava obrigado a pagar como fiador [illegible] a Real Fazenda [illegible] que o não fica como claram.te se mostra das duas petiçois a fo. nestes autos, e da declaração [illegible] fiança pella [illegible] relação feita e fabricada pello Embargante cavilozam.te depois de estar passados tres annos depois de feita a arrematação dos dizimos reais; e esta [illegible] que se excluido para não ter lugar pella lei e sua ratificação, que não he daquellas pessoas que a lei permitte a poderem fazer [illegible] ratificação

Por Curelação fl. sua propria mão.

E com mais clareza se mostra o q' todo este excluido de pagar como fiador á Real fazenda pello R. S. Custodio ... quem o Embargante ... por este contrato nas Cartas q' se fez a Aumatelução ... Simplesm.te fiador q' ficou assignado ao dito fiança do Embargante.

De onde q' lhe ... dizendo o ... pello D.r Provedor da Fazenda de Souza Rocha ... Sem nenhum fundamento excluido o Embargante ... da dita fiança, e mandado lhe Entregar ... seus bens q' se inventariaram, e assim ... de tais bens do Embargante ... q' pagam. da Real fazenda como fiador ... do Contrato q' se não Continua como Embargante.

E assim mais se vê da dita informação do Inv.o D.r Provedor ao Illm.o e Exm.o S.r Gov.or q' melhor Clareza de tudo informa ... na Real ... tudo q' não tenho ... mais a favor do Embargante, e da dita informação esta q' ... basta q' lhe dar todo o direito; e assim se não deve ... da Correição ... o Embargante ... querendo assim ... ficada a Caza sobre o Em[illegible]

a Emberg.d.o Cessim de uegeglesd
al Sor Luis de Ctos espedido pello Em
berg.d.o Regidor de Jaen y Emb.z3
Andechnos de Seglenes Ruyblayet
ita spera lud facte Sem.p. Sol.it. de
mor.

Dxpsl

Lopez Arias

Jo Sn.no Negr.o Rim.o ce
aver declarado ne el Conde de
Val de Cap.a Juic.o de Vra Grande
Pello Sefensida de Alanod Lopez de
Arteaga mi Sr.a Dn.a Bernarda ce ser
Sucha Condesa y Sn.no Sa Juana
Sadereon.a de Jaen ce ser
ser mos Cayo de Sinchardon. Dxz
de Mayo Sentenc.a fue dada

Forma de fundar

S.r D.r Provi.or Dalcon.de N.al

Dijo Dchan Chesunden de que lis
de Juan Dchesunden Ldor
Bada Recerciun de Lerundad
que deseven